ШОФЕР! СЕГОДНЯ СУДЬБА УРОЖАЯ ВВЕРЕНА ТЕБЕ!

ПРОЛЕТАРИИ ВСЕХ СТРАН, СОЕДИНЯЙТЕСЬ!

АЛТАЙСКАЯ ПРАВДА

Орган Алтайских промышленного и сельского крайкомов КПСС, промышленного и сельского краевых Советов депутатов трудящихся.

Год издания 47-й. № 223 (12668). | СУББОТА, 21 СЕНТЯБРЯ 1963 г. | Цена 2 коп.

В БЛИЖАЙШИЕ ДНИ ЗАВЕРШИТЬ ВТОРУЮ ЖАТВУ

КУКУРУЗА—ХЛЕБ ДЛЯ ЖИВОТНОВОДСТВА

На Алтае хорошо знают силу кукурузы. Значение «королевы полей» трудно переоценить. Вместе с сахарной свеклой и бобовыми она составляет фундамент прочной кормовой базы для общественного животноводства.

Товарищ Н. С. Хрущев неоднократно призывал тружеников села научиться в каждом колхозе и совхозе выращивать высокие урожаи кукурузы с початками, сахарной свеклы на корм скоту, гороха. «В этом сейчас — партийная и государственная политика в области сельского хозяйства», — подчеркивал Никита Сергеевич на мартовском Пленуме ЦК КПСС.

«Партийная и государственная политика»! Над этими словами надо крепко задуматься, глубоко понять их смысл. Огромной важности дело поручено механизаторам-кукурузоводам. И многие из них стали подлинными мастерами возделывания этой могучей культуры. Своим самоотверженным трудом они вносят достойный вклад в борьбу за увеличение производства животноводческих продуктов.

В сложных погодных условиях нынешнего года немало алтайских кукурузоводов добилось хороших результатов. Высокий урожай «королевы полей» вырастили звенья в Смоленском, Алтайском, Бийском и некоторых других районах. По 400 с лишним центнеров стеблей и початков с гектара убирают, например, в механизированном отряде И. Тырышкина из Белокурихинского совхоза. Хорошо поработали механизаторы колхоза «Рассвет» Алтайского района Н. Кудряшов, В. Проскурин, Я. Стариков и многие другие.

Но каждому ясно: урожай на корню — это еще не корма. Стебли и початки надо хорошо засилосовать, довести до дела. Вторая жатва сейчас в разгаре. Обстановка осложняется тем, что в хозяйствах в эти решающие дни страды необходимо одновременно и самыми высокими темпами вести обмолот пшеничных валков, отгружать зерно на хлебоприемные пункты, скирдовать солому, пахать зябь. И тем большего трудового напряжения, предельной четкости в организации работ на плантациях требует уборка кукурузы.

Однако темпы второй жатвы в крае пока значительно ниже прошлогодних. Идет вторая половина сентября, в части районов были уже ночные заморозки, а на корню еще более двухсот тысяч гектаров кукурузы. Особенно тревожное положение создалось в Алтайском, Смоленском, Целинном и Павловском районах, где скошено немногим более половины плантаций. В предгорьях на участках, расположенных в низинах, кукурузу уже прихватили заморозки, она пересыхает. Как же могут допускать такое руководители колхозов и совхозов? Почему не бьют тревогу партийные организации? Почему работники производственных управлений и сельских парткомов этих районов еще слабо организуют уборку ценнейшей кормовой культуры? В ответ приводится множество «объективных» причин. Можно согласиться только с одним — да, трудно сразу управляться со всеми работами в поле. Но это нисколько не снимает ответственности с руководителей за судьбу выращенного урожая.

Настало время мобилизовать все силы, все резервы на завершение буквально в ближайшие дни уборки кукурузы. И такие резервы есть в каждом хозяйстве. Об этом свидетельствует пример Белокурихинского совхоза. Все три силосоуборочных комбайна на плантации механизированного отряда И. Тырышкина убирают кукурузу днем и ночью. Механизаторы работают посменно. Причем, агрегат ведет один человек: комбайн оборудован гидравлическим управлением из кабины трактора. За счет высвободившихся людей укомплектована вторая смена. Как удалось наладить круглосуточную поточную работу? На всех агрегатах есть электроосвещение. Место закладки силоса ночью также освещается. Сумели здесь организовать и бесперебойное обслуживание автотранспортом. Кузова машин максимально нарощены, за счет этого увеличилась их грузоподъемность. Все это позволяет отряду быстро и с высоким качеством вести вторую жатву, сейчас здесь убирают последние участки.

Это не единичный пример. Полное использование техники, дружный настрой людей и высокая организация их труда дали возможность в срок завершить косовицу «королевы полей» в колхозе имени Кирова Троицкого района, в сорокинской сельхозартели «Родина» и в ряде других хозяйств. Значит, можно и нужно так же поставить дело и во всех совхозах и колхозах. Боевая задача сейчас — трудиться на плантациях в две смены—днем и ночью, в несколько дней собрать весь урожай до единого стебля и початка.

Много нареканий вызывает у кукурузоводов плохая работа автотранспорта. Примеров сколько угодно. В совхозе «Урожайный» Алтайского района кукурузоуборочные комбайны часами простаивают из-за нехватки машин. Это одна из главных причин того, что здесь не убрано более половины кукурузы. Между тем до десятка автомобилей ежедневно не прибывает на поля. Тоже стоят. Особенно недисциплинированны шоферы, прибывшие сюда из второго барнаульского автохозяйства. В газете уже сообщалось об этих безобразных фактах, однако ни руководители автохозяйства, ни начальник краевого управления автотранспорта т. Доронин пока не сообщили редакции о том, что сделано для резкого улучшения работы транспорта на уборке урожая. А необходимость принять самые решительные меры острая, о чем свидетельствует положение дела во многих хозяйствах, особенно предгорных и восточных районов края.

Нужно не только быстро снять урожай кукурузы, но и наиболее целесообразно засилосовать ее. Большим резервом увеличения запаса кормов является закладка кукурузной массы в наземные бурты вместе с измельченной соломой. Это дает силос более высокого качества. Хорошо понимают преимущества такого корма в Бурановском совхозе Усть-Калманского района, в совхозе «Раздольный» Топчихинского района и в ряде других хозяйств. И все же, несмотря на недостаток кормов нынче, в некоторых колхозах и совхозах почему-то пренебрегают этим резервом.

Особое внимание необходимо обратить и на заготовку комбинированного силоса, как это делают в Змеиногорском, Верхне-Обском, Линевском и других совхозах. Здесь правильно решили, что такой силос в значительной мере позволит компенсировать недостаток концентратов, и закладывают его в большом количестве.

Осень вступила в свои права, она не даст передышки. Крайне важно быстро убрать хлеб, выполнить задание по сдаче зерна государству. И вместе с тем не менее важно в самый короткий срок завершить вторую жатву. Надо помнить: кукуруза — это тоже хлеб, хлеб для животноводства.

ПЕРВЫЙ РУБЕЖ ВЗЯТ

Большую трудовую победу одержал совхоз «Белокурихинский». Это хозяйство выполнило план хлебосдачи. В закрома Родины засыпано 83 тысячи центнеров зерна. С каждого гектара, таким образом, сдано по 8 центнеров зерна. Намеченный рубеж взят! Но хлеборобы и механизаторы не останавливаются на достигнутом, они борются за то, чтобы выполнить свое обязательство — засыпать в закрома государства сто тысяч центнеров зерна.

Успех белокурихинцев не случаен. Несмотря на засушливое лето, хлеборобы и механизаторы вырастили хороший урожай. С каждого гектара в среднем собрано по 14,6 центнера зерна. А отдельные участки дали хлеба еще больше. Особенно отличился коллектив Западного отделения. Здесь средний урожай составил по 16,86 центнера с гектара.

Ненамного отстали от них труженики и Белокурихинского отделения. Передовая агротехника оказалась сильнее засухи. Белокурихинцы первыми в Смоленском районе поддержали патриотический почин совхоза «Советская Сибирь» Алтайского района. Они выступили инициаторами в своем управлении за сверхплановую сдачу хлеба. На всем протяжении уборки хлеборобы и механизаторы, шоферы и работники токов проявили массовый трудовой энтузиазм. Добрая слава по всему району идет о коммунисте-комбайнере Василии Яковлевиче Сергееве. Он настоящий мастер своего дела. Василий Яковлевич умело приспособил технику к трудным условиям уборки. Передовой механизатор намолотил 5.500 центнеров зерна. В первых рядах борьбы за хлеб идут комбайнеры Иван Тырышкин, Виктор Вязников, водители Иван Проскурин, Георгий Зверев, Тимофей Марков и многие другие.

Первый рубеж взят, но трудовое напряжение на полях Белокурихинского совхоза не снижается. Хлеборобы и механизаторы полны решимости по-ударному завершить все полевые работы. Сейчас они продолжают сдачу хлеба сверх плана, засыпают семена, поднимают зябь.

Белокурихинцы решили оказать помощь в уборке урожая Ануйскому совхозу. С этой целью в отстающее хозяйство направлены комбайнеры и водители, техника.

По-боевому проходит сентябрь в совхозе «Белокурихинский». Хлеборобы и механизаторы заставили осень быть щедрой.

Ю. МАЙОРОВ.

Смоленский район.

ХОРОШИЙ ПРИМЕР

Много сил и душевной теплоты отдала людям Степанида Викторовна Копытина. Учила ребятишек грамоте, активно участвовала в общественной жизни села. Хотя старая коммунистка на пенсии, но дома застать ее трудно.

Сейчас, например, Степанида Викторовна с другой коммунисткой-пенсионеркой Натальей Федоровной Селиверстовой организовали бригаду, которая помогает Ельцовскому совхозу убирать богатый урожай картофеля.

Целинный район.

ВСЕ МАШИНЫ—НА ЗЕРНОВЫЕ ТРАССЫ!

ХЛЕБОРОБЫ! СДАДИМ РОДИНЕ ДО 1 ОКТЯБРЯ 23—25 МИЛЛИОНОВ ПУДОВ АЛТАЙСКОГО ХЛЕБА!

В последние дни ухудшилась погода во всех районах края. В таких условиях особенно важно повысить темпы хлебосдачи, без задержек вывозить зерно с токов, не допускать его порчи.

Это понимают в хозяйствах Смоленского района. Только 19 сентября смоленцы вывезли на элеватор 2534 тонны зерна. Хорошо сдавали хлеб в этот день бийчане; в два с половиной раза больше, чем в предыдущие сутки, засыпали зерна в закрома Родины хозяйства Каменского управления. Наращивают темпы колхозы и совхозы Тальменского и Усть-Калманского управлений.

Однако темпы хлебозаготовок по краю остаются до сих пор низкими. Никак не могут по-настоящему организовать эту важнейшую кампанию в Целинном управлении. Правда, некоторые хозяйства, такие, как совхоз «Ясная поляна», колхозы «Красный факел», «Путь к коммунизму» и другие с честью выполняют задания по сдаче зерна. Но многие совхозы и колхозы продолжают отставать. Одна из причин этого — плохая работа автотранспорта. Поступают сигналы, что некоторые шоферы, посланные из Барнаула и Бийска в Целинный район, работают очень плохо. 18 и 19 сентября из-за безответственности начальников колонн Славгородского, Волчихинского и Кулундинского автохозяйств тт. Саенко, Бутина и Кудренко была сорвана отгрузка зерна из ряда хозяйств Целинного района. Парткому управления надо, наконец, покончить с этим безобразием.

Немногим лучше обстоят дела в Алтайском и Троицком районах, где продолжают медлить с выполнением задания по хлебосдаче.

Мало времени осталось до первого октября, и надо приложить все силы для того, чтобы с честью выполнить задание.

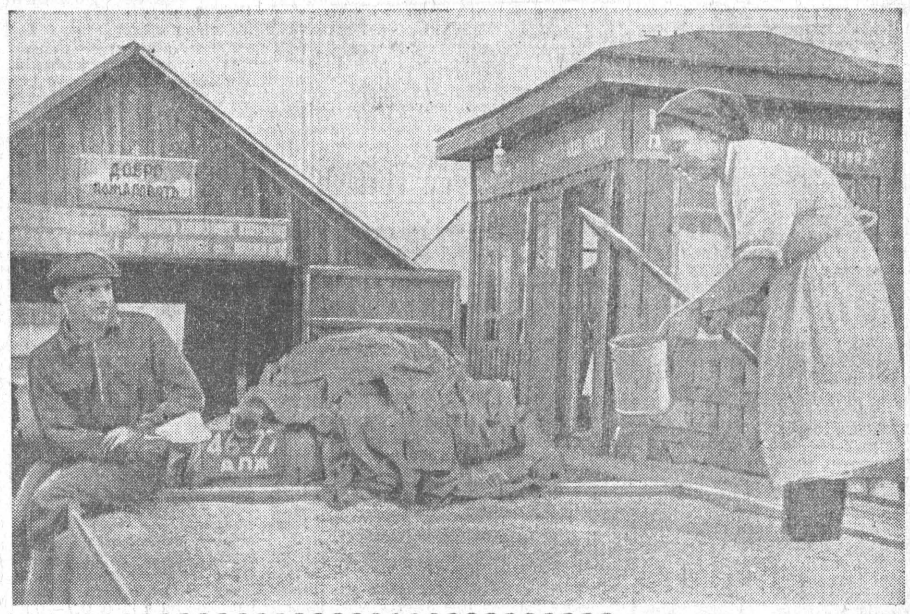

Напряженно трудятся работники Алтайского хлебоприемного пункта — круглосуточно, без задержки принимают зерно.

Лаборант Рая Орехова не допускает простоя машин, она быстро проверяет поступающее зерно.

НА СНИМКЕ: Р. Орехова берет зерно для анализа.

Фото А. Калабухова.

НЕ К ЛИЦУ ОТСТАВАТЬ КРАСНОГОРЦАМ!

С ШЕСТИ вечера и до часу ночи длилось заседание парткома совхоза «Красногорский». Руководители хозяйства долго говорили о необходимости быстро завершить уборку урожая, о решительной борьбе с потерями хлеба на полях, о выполнении задания по сдаче зерна государству.

На словах у красногорцев борьба с потерями — в центре внимания, а на деле утрачено чувство ответственности.

В семи километрах от центральной усадьбы совхоза находится вторая ферма. В центре поселка стоит «механизированный» ток с одной сортировкой и с видавшим виды старым погрузчиком. 10 часов утра. Молчат машины, а женщины перебрасывают лопатами сырое греющееся зерно с одного места на другое. На току огромные вороха неочищенного хлеба.

— Сколько сегодня отгрузили зерна на приемный пункт? — спрашиваю весовщика Семена Бережного.

— Пока две машины.

— А сколько автомашин закреплено за фермой?

— Четырнадцать.

— Где же они?

— Отгружают хлеб и силосную массу от комбайнов.

На первый взгляд кажется, что все машины в работе, но стоит пройти по поселку—и увидишь: машины стоят около квартир шоферов и выходят в поле, к комбайнам, не раньше 11 часов утра. А ведь до этого времени каждый грузовик мог бы сделать два рейса на хлебоприемный пункт.

Утром директор совхоза т. Кириленко позвонил на вторую ферму.

— Как у вас настрой? — спросил он бригадира Николая Абрамова.

— Погода, Федор Григорьевич, хорошая, все комбайны на ходу. Думаем сегодня убрать не менее ста тридцати гектаров, — ответил Абрамов.

...Двенадцать часов дня. Комбайны еще только-только выходят на полосу. Комбайнер Иван Дейкин сидит в ожидании заправочной тележки с горючим. Рядом стоит комбайн Петра Можайского.

— А где же Можайский? — спросил Абрамов.

Механизаторы переглянулись.

— Заболел, — ответил кто-то.

Но Можайский, прихватив с собой из дома пол-литра водки, напился и валялся под комбайном.

— Ну и дела, — изрек бригадир.

Да, дела на второй ферме из рук вон плохи.

— Разве это уборка, — говорит комбайнер из Кулунды Григорий Алейников, — если на каждом гектаре теряется не менее двух центнеров хлеба.

Очень плохо ведет нынче уборку совхоз «Красногорский». На многих фермах допускаются массовые потери хлеба. Посмотрите на поля поднятой зяби — они сплошь покрылись зеленым ковром всходов пшеницы, овса, гороха и других культур.

Так же плохо организована и хлебосдача. На токах ферм и на так называемых точках в поле скопилось до 20 тысяч центнеров товарного зерна. Отгрузка его идет мизерными долями. Руководители совхоза сетуют на недостаток транспорта. Но ведь в совхозе имеется своих 44 бортовых машины и 88 автомобилей прикомандированы на уборку из Кемеровской области. Если бы по-настоящему была организована работа автотранспорта, совхоз уже мог бы выполнить план хлебозаготовок.

А пока хозяйство занимает одно из последних мест в районе по хлебосдаче. Не к лицу отставать красногорцам.

С. ФАТНЕВ.
(Наш соб. корр.).

Бийский район.

ПРИСВОЕНИЕ МНОГОДЕТНЫМ МАТЕРЯМ ПОЧЕТНОГО ЗВАНИЯ «МАТЬ-ГЕРОИНЯ»

Указом Президиума Верховного Совета СССР от 17 сентября 1963 года по Алтайскому краю присвоено почетное звание **«Мать-героиня»** с вручением ордена **«Мать-героиня»** и грамоты Президиума Верховного Совета СССР матерям, родившим и воспитавшим десять и более детей:

1. **Голых** Ольге Ильиничне — домашней хозяйке, город Бийск.
2. **Ивановой** Пелагее Игнатьевне — домашней хозяйке, город Рубцовск.
3. **Мамонтовой** Евдокии Петровне — домашней хозяйке, город Рубцовск.

Указом Президиума Верховного Совета СССР от 17 сентября 1963 года по Горно-Алтайской автономной области Алтайского края присвоено почетное звание **«Мать-героиня»** с вручением ордена **«Мать-героиня»** и грамоты Президиума Верховного Совета СССР **Чалыевой** Попой Анчибаевне — домашней хозяйке, село Бешпельтир Онгудайского сельского района.

Указом Президиума Верховного Совета СССР от 18 сентября 1963 года по Алтайскому краю присвоено почетное звание **«Мать-героиня»** с вручением ордена **«Мать-героиня»** и грамоты Президиума Верховного Совета СССР матерям, родившим и воспитавшим десять и более детей:

1. **Ждановой** Таисье Михеевне — домашней хозяйке, село Усть-Чарыш Алейского сельского района.
2. **Котовой** Серафиме Еремеевне — домашней хозяйке, село Мало-Енисейское Бийского сельского района.
3. **Максимовой** Анне Иосифовне — домашней хозяйке, Сорокинский сельский район.
4. **Оксанченко** Надежде Архиповне — колхознице, село Софиевка Славгородского сельского района.
5. **Спициной** Ольге Васильевне — домашней хозяйке, поселок Туманово Завьяловского сельского района.
6. **Функ** Евгенье Филипповне — колхознице колхоза им. Куйбышева, Хабарский сельский район.
7. **Черданцевой** Вере Лукьяновне — колхознице, село Плотниково Троицкого сельского района.
8. **Чертовой** Валентине Владимировне — домашней хозяйке, село Верх-Слюдянка Усть-Калманского сельского района.

(ТАСС).

ПРОМЫШЛЕННЫЙ ВОДОЗАБОР ПРИНЯЛ ВОДУ

Как корабль, готовый сойти со стапелей, высится на обском берегу новое здание. Кажется, один миг — и врежется он в зеленоватые волны Оби...

На высоком узком основании и мощных железобетонных консолях возвышается второй водозабор Барнаульского комбината химических волокон. К нему, как причальный канат, протянулась стальная нить огромного водовода.

Строители Всесоюзной ударной комсомольской стройки создали сложное, уникальное сооружение.

В насосной станции, на огромной глубине ее, в так называемой кессонной части, монтажники бригады Александра Шаповалова смонтировали гигантские насосы, трубопроводы и очистные устройства. Электромонтажники бригады Николая Боровских обеспечили все двигатели электроэнергией, а вентиляционники Михаила Гусельникова произвели монтаж вентиляционных систем и воздуховодов.

Бригады строителей Константина Степанова, Петра Усова, Анатолия Королева выстроили здание насосной станции, собрали из сборных железобетонных полуколец тоннель по косогору.

Все работы выполнены с хорошим качеством. Иначе и не могло быть. Строительство водозаборных сооружений было доверено лучшим бригадам ударной стройки.

Сейчас здесь, на водозаборе № 2, завершаются строительно-монтажные работы и ведутся обкатка и испытания технологического оборудования по первой очереди. Настроение у строителей и монтажников приподнятое: дела идут к концу. 19 сентября закончено затопление огромного котлована водозаборного ковша. Этого важного, ответственного момента давно ждали строители. Они тщательно и упорно готовились к нему.

Пройдет немного времени, и земснаряд разберет узкую перемычку, отделяющую реку Обь от водозаборного ковша. Обская вода получит доступ к насосной станции, где ее подхватят гигантские насосы и подадут по водоводам вверх, к объектам штапельного производства. С пуском первой очереди водозабора только один комбинат химических волокон будет получать несколько тысяч кубометров воды каждый час.

А. УРВАЧЕВ,
старший инженер БСУ-1 треста «Стройгаз».

г. Барнаул.

Навстречу 46-й годовщине Октября

ГЛАВНАЯ СИЛА

День и ночь неумолчно крутятся веретена больших прядильных машин. День и ночь поступает пряжа на ткацкие станки. Как дозорные, прохаживаются между машинами прядильщицы, следят за работой оборудования. Не легкая профессия прядильщицы. Сложная машина требует большого внимания и сноровки, бережного отношения. Надо хорошо знать устройство ее, причины разладок, предупреждать их.

Когда бригада помощника мастера прядильной фабрики Александра Толстошеева стала бороться за звание бригады коммунистического труда, на пути стали серьезные преграды. Одни прядильщицы перевыполняют сменную норму, другие едва дотягивают до нормы. И не потому, что они не хотели лучше работать. Сноровки, как видно, не хватало. Или квалификация была низка. Как же быть?

Собрали бригаду, посоветовались и пришли к выводу: поставить на комплекте между двумя сильными работницами слабую по квалификации. С этого и началось. Опытные прядильщицы в течение всей смены присматривались к подруге, помогали, когда нужно. Проходили дни, недели, и подшефные работницы набирали темпы, повышали квалификацию, становились вровень с сильными мастерами прядильного дела. Повысилась и культура производства. Стали строже и требовательнее к себе и сами учителя. Ведь, чтобы иметь право учить, требовать, надо самому быть безупречным.

Такая учеба принесла отрадные результаты. Вот уже два года в комплекте нет ни одной работницы, не выполняющей нормы выработки. Бригада высоко несет звание коллектива коммунистического труда.

Нина Кирилловна Семдянова десять лет стоит у прядильных машин. Она начала свою рабочую биографию со скромной работы обмахивальщицы. Была такая раньше профессия. Потом овладела профессией съемщицы. Прошло еще некоторое время, и Нина стала прядильщицей. Теперь она сама терпеливо обучает молодых работниц.

В шефстве лучших над отстающими имеется много положительного. Обучение организовано на общественных началах. За два года на комплекте приобрели опыт восемь человек.

Дружной творческой жизнью живет бригада помощника мастера Александра Толстошеева. Все новое, родившееся не только в стенах родного меланжевого комбината, но и за пределами его, живо находит отклик у прядильщиц.

По инициативе московских текстильщиков в бригаде заведены творческие планы. В начале года бригада собирается вместе и ведет серьезный разговор о том, как работать, как улучшить производство пряжи, усовершенствовать технологический процесс. Все ценное заносится в план и неукоснительно выполняется.

Большая дружба объединяет людей в бригаде. И это главная сила. Опытные работницы не только отлично работают сами, но и твердой рукой ведут за собой новеньких, начинающих, щедро делятся с ними радостью творческого труда.

В эти дни, когда на комбинате развернулось предоктябрьское соревнование, бригада помощника мастера Александра Толстошеева добивается еще лучших результатов и идет в первых рядах соревнующихся.

С. КРЮЧКОВА.

г. Барнаул.

Успех новоалтайцев

Включившись в предоктябрьское социалистическое соревнование, коллектив Новоалтайского завода железобетонных изделий 12 сентября перевыполнил государственный план девяти месяцев по выпуску валовой продукции.

Сейчас завод продолжает работать в счет тридцати российских миллиардов.

Директор завода ШМАКОВ, секретарь партбюро ТАЛЮКИН, председатель завкома КОБОТОВ, секретарь комитета ВЛКСМ БОБКОВА.

Стоп! Волокита

ОДНИ СОВЕЩАНИЯ

17 августа в «Алтайской правде» был помещен материал рабкоровского рейда «Заслон-то бумажный». В нем рассказывалось о больших потерях зерна в Ребрихинском районе.

И вот в редакцию поступило сообщение, подписанное 14 сентября заместителем начальника Ребрихинского производственного управления И. Стригуновым. Он пишет, что данная корреспонденция была обсуждена на расширенном совещании в производственном управлении. Потом статья обсуждалась на производственных совещаниях в бригадах.

«После чего, — пишет т. Стригунов, — все жатки были пущены в работу, мотовила жаток обшиты ремнями, а комбайны переоборудованы для уборки низкорослых хлебов».

И невдомек руководителям Ребрихинского управления, что, пока они собирались заседать, а потом проводили всю эту бездну совещаний, на уборке хлебов благоденствовали бракоделы, а потери зерна не уменьшались.

Нам все-таки кажется, что изобретенный в Ребрихе заседательский заслон так же мало способен преградить путь потерям, как и бумажный. И очень жаль, что на его возведение (а также ответ в редакцию) был затрачен целый месяц дорогого времени.

ГОРОД — СЕЛУ

ПОМОГАЕТ СТРОЙИНДУСТРИЯ

Уборочная страда в разгаре. В эти горячие дни на помощь труженикам полей пришли жители городов, люди разных профессий. И среди них работники сельской стройиндустрии.

Корреспондент «Алтайской правды» попросил управляющего трестом «Алтайцелинстройматериалы» Владимира Александровича Данилова рассказать читателям газеты о помощи, которую оказывают на уборке урожая предприятия треста.

— Малиновский известковый завод, — сказал управляющий, — шефствует над колхозом «Красный партизан». Для работы в этом хозяйстве предприятие выделило пять автомашин, комплектует там оборудование для механизированных токов, передало сроком на месяц двигатель ЖС-30.

В соседней сельхозартели имени Фрунзе коллектив Малиновского завода выполняет все токарные работы по ремонту техники.

Помогают селу и другие предприятия треста: Локтевский комбинат вяжущих инертных материалов, Каменский кирпичный завод, Барнаульские комбинаты стеновых и строительных материалов, Рубцовский и Славгородский заводы стеновых и керамических блоков. Все эти предприятия направили в колхозы и совхозы десятки автомашин, около сорока механизаторов. Немало людей послано на уборку сена и овощей.

НЕ ЖДАТЬ МИЛОСТЕЙ ОТ ПРИРОДЫ!

ОШИБКУ

НУЖНО

ИСПРАВИТЬ

ЗАСУШЛИВЫЙ климат наших открытых степей, значительная солнечная радиация, легкие почвы и жесткий ветровой режим приводят к суховеям и пыльным бурям — к ветровой эрозии, которой подвержено свыше 5 миллионов гектаров земли в западной части края. На этой огромной территории происходит выдувание почвы и всходов, поля засыпаются почвенной пылью.

Экономист Кулундинского производственного управления А. Левых пишет, что в нынешнем году только в результате песчаных заносов и выдувания почвы пришлось списать по актам более 23 тысяч гектаров посевов.

Главный агроном совхоза «Мирный» Славгородского района Н. Цыганков сообщает, что в этом хозяйстве подвержено ветровой эрозии 13.650 гектаров пашни. В колхозе «Заря коммунизма» Алейского района свыше 11 тысяч гектаров пашни подвержено ветровой эрозии. В колхозе имени Дзержинского Благовещенского района ветровая эрозия охватывает около 7.500 гектаров.

Одним из важнейших мелиоративных средств для борьбы с засухой, суховеями и эрозией почв при общем высоком фоне агротехники является правильно поставленная система полезащитного лесоразведения, благоприятно воздействующая на урожай всех видов сельскохозяйственных культур.

Обобщение конкретных материалов по колхозам степной зоны Алтая показало, что средняя прибавка урожая зерновых культур под защитой лесных полос, по сравнению с полями незащищенными, в засушливые годы составила 4,2 центнера с гектара, в средние по увлажнению годы — 5,9, а в годы повышенной влажности — 0,9 центнера с гектара. Таким образом, лесополосы в нашем крае дают высокую прибавку урожая пшеницы в засушливые и средние по увлажнению годы, и это является их ценнейшим свойством в борьбе за устойчивые урожаи.

Установлено, что главным фактором благоприятного влияния лесных полос на микроклимат, почву и урожайность сельскохозяйственных культур является их ветрозащитное действие.

Лесополосы снижают скорость ветра и ослабляют вертикальное перемешивание воздуха над полями. Вследствие этого летом уменьшается перенос водяного пара воздушными вихрями в верхние слои, что приводит к более экономному расходованию влаги растениями и снижает действие засухи и суховея. Зимой снег на защищаемых лесополосами полях не сдувается ветром, сохраняется и распределяется более равномерно. Это уменьшает глубину промерзания почвы, пополняются запасы почвенной влаги за счет таяния снега, предотвращается выдувание почвы и вредное действие пыльных бурь.

Практика и наука говорят, что мы не имеем никаких оснований надеяться на ежегодные благоприятные метеорологические условия. Наоборот, атмосферные процессы, происходящие над нашей территорией, приводят к периодическим засухам, которые своей разумной деятельностью человек может ослабить, а неразумной — усилить.

Рассматривая с этой точки зрения состояние защитного лесоразведения в крае, надо со всей прямотой признать, что в целом ряде хозяйств допущена серьезная, но поправимая ошибка. Следует понять, что впредь борьба с засухой и эрозией почв не может ограничиться только чисто агротехническими приемами и что в комплексе мероприятий, обеспечивающих устойчивые урожаи при любых условиях погоды и предохранение почвы от развевания ветром, защитному лесоразведению должно быть отведено соответствующее место.

Мы неоправданно забросили это важное дело и почти не производили лесопосадки в последние годы, но бесхозяйственно обращались с уже заложенными на значительной площади (более 60 тысяч гектаров) лесополосами. В результате в удовлетворительном состоянии осталось лесополос всего около 13 тысяч гектаров.

На наш взгляд, сейчас надо решить вопрос об организационной структуре лесозащитного дела, детали которого должно разработать Алтайское управление лесного хозяйства и охраны леса совместно с краевым управлением производства и заготовок сельскохозяйственных продуктов.

Защитное лесоразведение должно найти свое место в государственном плане. Эти работы не могут быть пущены на самотек, объем их должен планироваться с выделением средств.

Большую помощь в этом деле могут оказать лесхозы и плодопитомнические совхозы, располагающие техникой, квалифицированными кадрами и опытом лесомелиоративных работ.

Эти хозяйства обязаны организовать выращивание доброкачественного посадочного материала нужных пород в соответствующем количестве и ассортименте. Они должны создать лесомелиоративные отряды для выполнения работ на договорных началах.

Алтайскому сельскохозяйственному институту, АНИИСХОЗу, Алтайскому управлению лесного хозяйства и охраны леса, Славгородской опытно-селекционной станции следует разработать рекомендации по выращиванию защитных лесонасаждений и уходу за ними.

При создании новых лесопосадок за основу принять закладку 3—5-рядных полос продуваемой структуры с шириной междурядий 2,5—3,0 метра и с расстоянием между растениями в ряду 0,7—0,8 метра. В Кулундинской степи, где преобладают легкие почвы и часты пыльные бури, следует закладывать 5-рядные основные и поперечные полосы, а в лесостепной зоне количество рядов как основных, так и поперечных полос может быть снижено до трех, при этом они могут состоять или из одной главной породы, или иметь до 33 процентов сопутствующих пород (мы здесь не имеем в виду водорегулирующих лесополос и полос для укрепления оврагов).

В качестве главных пород в Кулундинской степи могут быть использованы: на темно-каштановых почвах и южных черноземных средне- и легкосуглинистых (включая и слабосолонцеватые) — береза бородавчатая (она может быть заменена тополем сибирским и ивой древовидной на участках с близким залеганием грунтовых вод), вяз обыкновенный. В качестве сопутствующих можно принять клен татарский, яблоню сибирскую, ясень зеленый. Если же главная порода — тополь, то можно в качестве сопутствующей использовать клен ясенелистный.

Из кустарников можно использовать смородину золотистую или жимолость татарскую.

На среднезасоленных комплексных почвах главной породой лучше избрать вяз обыкновенный. Сопутствующими остаются те же породы, к ассортименту кустарников можно прибавить тамариск.

На песках и песчаных почвах в качестве главной породы рекомендуется сосна чистыми рядами. Только в первом ряду она перемежается с вишней песчаной, шелюгой или акацией желтой. Подробности агротехники закладки и выращивания лесных полос могут быть изложены в специально разработанных рекомендациях.

Правильное проведение в жизнь этих мероприятий в комплексе с другими мерами позволит хлеборобам Алтая победить засуху и обеспечить устойчивые урожаи.

С. КУКИС,
зав. кафедрой лесоводства АСХИ, доцент.

ПРОФЕССОР В. В. ДОКУЧАЕВ:

Обуздать стихию

Все эти враги сельского хозяйства—ветры, бури, засуха и суховеи—страшны нам лишь потому, что мы не умеем владеть ими. Они не зло; их только надо изучить и научиться управлять ими, и тогда они же будут работать нам на пользу.

...Безусловно должны быть приняты самые энергичные и решительные меры, которые оздоровили бы наш земледельческий организм. Какие же эти меры?

1. РЕГУЛИРОВАНИЕ РЕК.
2. РЕГУЛИРОВАНИЕ ОВРАГОВ И БАЛОК.
3. РЕГУЛИРОВАНИЕ ВОДНОГО ХОЗЯЙСТВА В ОТКРЫТЫХ СТЕПЯХ, НА ВОДОРАЗДЕЛЬНЫХ ПРОСТРАНСТВАХ.

Наконец, в интересах увеличения влажности воздуха и рос необходимо:

Заложить на водораздельных степных пространствах системы прудов, расположив их главным образом по естественным ложбинкам и блюдцам и, особенно, по путям естественного стока в степи весенних и дождевых вод; берега прудов должны быть обсажены деревьями.

...Места открытой степи — все пески, бугры и почему-либо неудобные для пашни участки, особенно если они открыты для сильных ветров, засадить сплошным лесом.

...Попробовать различные типы артезианских и иных колодцев на степях с неодинаковой неабсолютной высотой; при несомненной удаче некоторых из них получился бы новый могущественный источник для орошения, который до сих пор совершенно пропадал для сельского хозяйства.

ПЕРЕДОВЫЕ ДОЯРКИ КРАЯ

ИТОГИ РАБОТЫ ЗА ВОСЕМЬ МЕСЯЦЕВ

На первое сентября доярки совхоза «Куяганский» Алтайского района надоили молока от каждой коровы: Валентина Петровна ШЕВЕЛЕВА — 2.130 килограммов, Татьяна Петровна ШЕВЕЛЕВА — 2.097, Валентина Трофимовна АРХИПОВА — 2.088, Раиса Григорьевна ТРЕТЬЯКОВА — 2.086, Галина Семеновна ДЯТЛОВА — 2.070, доярка колхоза «Новый путь» Благовещенского района Нина Антоновна СТАРЧАК — 2.097, доярка совхоза «Солтонский» Бийского района Пелагея Лаврентьевна БАСКАКОВА — 2.134, доярка совхоза «Рассвет» Завьяловского района Мария Васильевна ПУСТОВОЙТОВА — 2.060, доярки АНИИСХОЗа: Ирма Яковлевна ФИНКА — 2.058, Валентина Даниловна ДЕДУСЬ — 2.032, доярка колхоза «1-е Мая» Троицкого района Валентина Васильевна ЯДЫКИНА — 2.056, доярка племхоза «Катунь» Бийского района Анна Анисимовна ЖДАНОВА — 2.009, доярка совхоза «Прогресс» Бийского района Анна Пантелеевна ЖИХАРЕВА — 1.911.

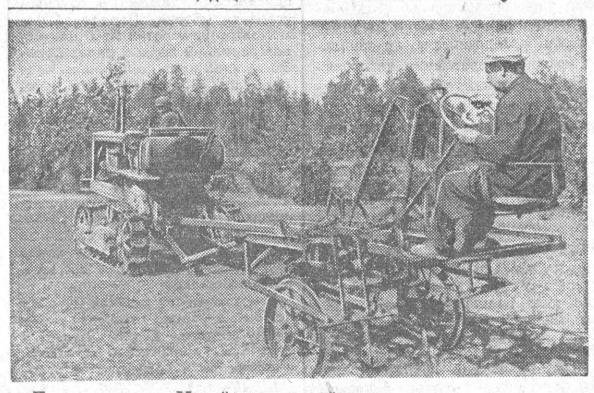

Посадка леса в Михайловском районе.

Фото А. Щепеткина.

СТРУКТУРА—ДЕЛО ТВОРЧЕСКОЕ

ВОПРОС о структуре посевов такой, о котором никогда нельзя сказать, что он решен раз и навсегда. Приемлемая структура посевов для нынешнего года на будущий непременно будет нуждаться в уточнении.

Прошедшей весной, когда всем было ясно, что лето наступило засушливое, на одном из совещаний секретарь парткома сказал:

— Осадков ожидается мало. Надо подумать о внесении поправок в структуру посевов...

На мой взгляд, такой подход к делу хозяйский. Учитывая совет парткома и свой собственный опыт, мы сократили в хозяйстве посевы сахарной свеклы и увеличили площадь под кукурузой. И сделали правильно. Наши расчеты оправдались.

Из этого примера делаю вывод: структура посевных площадей должна быть гибкой. К сожалению, в практике так бывает не всегда. По инерции действует еще устаревший принцип: «Дали задание — действуй!». Контрольные цифры дают колхозу подчас настолько жесткие, что они становятся тормозом в развитии колхозного производства. Речь идет не о тех цифрах, которые предусматривают продажу сельскохозяйственной продукции государству. Такие цифры необходимы. Я выступаю по поводу тех цифр, которые определяют, сколько и каких культур должен посеять колхоз. Ведь может случиться так, что какая-то культура вовсе не уродится.

То же самое можно сказать и о способах обработки земли, о сортах, сроках посева. Было время, когда хозяйствам буквально навязывали отвальную зябь. Иные виды обработки объявлялись «вне закона».

Нам пришлось выдержать нелегкую борьбу, чтобы доказать нелепость такого подхода к делу. Начиная с 1954 года, в нашем колхозе пашется безотвальная зябь. В прошлом году, например, мы подняли такой зяби треть всей посевной площади. Мы вполне уверены, что только безотвальная зябь позволяет нам из года в год повышать урожайность зерновых. Урожайность наших полей выше, чем в соседних колхозах «Алтай», имени Чапаева, имени XXII съезда КПСС процентов на 15—20.

Многие хозяйства нашего управления несут большой урон от ветровой эрозии. Особенно пострадал совхоз «Кулундинский». Нам кажется, причина этого заключается в том, что в совхозе на протяжении ряда лет чрезмерно увлекаются отвальной зябью. Способствуют эрозии излишнее переворачивание земли, использование катков и борон.

Если сравнить механический состав почвы полей совхоза «Кулундинский» и нашего колхоза, то существенной разницы нет. Однако наши поля не подвержены ветровой эрозии.

Прямое отношение к структуре посевов имеет вопрос о сортах культур. Полагаю, что и здесь надо развязать руки руководителям хозяйств, специалистам. Даже в пределах одного управления нельзя навязывать тот или иной сорт зерновых или кормовых культур. Плоха ли пшеница сорта Саратовская-29? Нет, сказать этого нельзя, но практика последних лет убедительно доказывает нам, что в наших условиях лучшие урожаи дает Мильтурум.

Эту особенность при планировании и надо учитывать. Учитывая прогноз погоды, влажность почвы в период сева, в известной степени можно решить вопрос, какому сорту отдать предпочтение в конкретной обстановке. От Саратовской-29 мы не отказываемся, но считаем, что для нашего хозяйства такое соотношение — 60 процентов Мильтурума и 40 процентов Саратовской-29 — будет более приемлемым.

Будущей весной полеводы нашей артели намерены так спланировать структуру посевных площадей, чтобы 10 процентов площади посевов отвести многолетним травам, 20 — кукурузе, увеличить клин крупяных культур и подсолнечника, незаслуженно забытых в последние годы.

Партийная организация и правление колхоза намечают в ближайшее время провести собрание, обменяться мнениями, сделать так, чтобы структура посевных площадей по-настоящему отвечала потребностям дальнейшего развития хозяйства.

М. МАКАРОВ,
председатель колхоза «Заветы Ильича».
Кулундинский район.

ТАМ, ГДЕ СТОЯТ КОЛКИ

Мы целиком согласны со статьей «Обновим Алтайскую землю», опубликованной в «Алтайской правде».

Наш колхоз имени Ленина имеет 11.700 гектаров посева. На всей этой площади разбросаны сотни больших и маленьких колков, на которые, надо прямо сказать, мы не обращаем внимания.

А вот сейчас решили проверить, как они влияют на урожайность сельскохозяйственных культур, в зависимости от рельефа почвы, расположения и состояния самих колков.

На втором поле много березовых колков. Все они хорошо продуваются. И урожай здесь для нынешнего года немалый — 8—10 центнеров зерна с гектара.

А на третьем поле, где часть их не продувается, собираем всего по четыре-пять центнеров. На пятом же поле вовсе — удалось бы семена собрать. И это потому, что здесь мало леса, да и те небольшие рощицы, что есть, совсем не продуваются.

Эти факты свидетельствуют о том, что необходимо систематически прочищать колки, а там, где их нет, насаждать лесополосы. Это позволит не только увеличить и равномерно распределить снежный покров на полях, но и спасет почву от ветровой эрозии.

В то же время надо вырубать и выкорчевывать кустарники и деревья, которые мешают правильному использованию машин на обработке полей.

Есть в колхозе и земли, подверженные водной эрозии. Площадь их растет с каждым годом. С нынешнего года на этих массивах мы будем проводить лесопосадки.

Намечены работы и по очистке колков. Нынче будет очищено 20 гектаров леса, а в будущем году — 35.

Все эти мероприятия позволят нам повысить плодородие колхозных полей.

П. КОЗЛОВ — председатель колхоза имени Ленина, Н. ПУДОВ — главный агроном, И. ПРОЩЕНКО — бригадир, И. ВОРОНКИН — председатель сельсовета.
Тальменский район.

ЗЯБЬ—ЭТО УРОЖАЙ

В ЧЕСТЬ ПРАЗДНИКА

В Коксинском совхозе уборка урожая подходит к концу. Одновременно механизаторы убирают с полей солому и пашут зябь.

Трактористы В. Кудрявцев и П. Лукьянченко, включившись в предоктябрьское соревнование, обязались вдвоем вспахать тысячу гектаров зяби. В условиях горной местности эта задача не из легких. Но трудности механизаторам — не помеха. С первых дней они пашут по 10—14 гектаров, значительно перевыполняя сменное задание. Всего они вспахали свыше 500 гектаров.

Ф. ДЕМЬЯНОВ.
Горно-Алтайская авт. обл.

НАПЕРЕКОР ТРУДНОСТЯМ

Семнадцать суток поливал дождь поля Усть-Калманского района. Семнадцать суток почти полностью простаивала техника. Семнадцать суток мок под дождем скошенный хлеб.

Изболелась душа хлебороба...

И вот, наконец, подул ветер, прогнал тучи, открыл синее и чистое, словно омытое, небо.

Ожили поля. С утра до ночи комбайны ведут косовицу и обмолот хлебов, а рокот тракторов не смолкает во многих хозяйствах круглосуточно — одновременно идет подъем зяби.

Там, где пшеница была скошена до дождей, валки осели, плотно прижались к земле и проросли. Подобрать их не так-то просто. А подобрать надо во что бы то ни стало, подобрать так, чтоб поле осталось чистым.

Комбайнер совхоза «Усть-Калманский» Н. Семенов работает хорошо. Он ежедневно убирает не менее 20—23 гектаров.

На соседнем поле трудится Ф. М. Медведев. Он убирает напрямую. Утром, как просохнет, выводит СК-3 на очередной круг. На участке, где он работает, пшеница уродилась низкорослая. Убирать ее приходится аккуратно, на самом низком срезе — солома тоже нужна! — и Федор Михайлович выполняет свое дело по совести. При норме 9 гектаров он каждый день убирает по 28—30 гектаров.

Вдвое перевыполняют норму комбайнеры Чарышского совхоза В. И. Еньшин и М. Ф. Кантарев. Комбайнер Бурановского совхоза Г. С. Мазников свалил хлеба на площади 516 гектаров и на 164 гектарах убрал напрямую.

Напряженные, решающие дни настали. Тракторы на подъем зяби выходят в поле, едва успевают закончить свою работу комбайны и стогометы. Молодые механизаторы Усть-Калманского совхоза М. Клюев и С. Наумов, сменяя друг друга, вспахивают за сутки 25 гектаров. Качество пахоты отличное: зябь глубокая, ровная — залюбуешься!

196 гектаров зяби за семнадцать дней подняли, работая посменно, трактористы Бурановского совхоза Владимир Малышев и Николай Емельянов.

Каждый день и час дорог сейчас хлеборобу.

М. ФЕДОТОВА.
Усть-Калманский район.

РАВНЯТЬСЯ НА ЛУЧШИХ

В дни предпраздничной вахты механизаторы совхоза «Искра» наметили рубеж: к первому октября на всех 33 тысячах гектаров заготовить выровненную зябь.

На полях днем и ночью работают 80—100 гусеничных тракторов. Ежесуточно к зяблевому клину прибавляется 1.000—1.200 гектаров. Механизаторы пашут землю на глубину 25—27 сантиметров и одновременно прикатывают ее. Лучшими среди них по праву называют трактористов А. Берлизова, Д. Свиридова, Ю. Белоусова, А. Лис, В. Кукорева, А. Солегина, Р. Вурц, А. Самсонова, И. Ченченко, С. Переверзева и многих других. Каждый из них вспахивает за смену от 8 до 11 гектаров.

Однако не во всех отделениях совхоза трактористы работают на заготовке земли с большим напряжением. Если механизаторы Бестужевского, Белоглазовского, Ильинского и других отделений уже подняли зяби по 1.700—2.100 гектаров, то механизаторы Войковского отделения заготовили всего 900 гектаров, а план — 3.000. Управляющий отделением т. Степкин, агроном (он же секретарь партийной организации) т. Булгаков и механик т. Муровцев не мобилизуют механизаторов на вспашку зяби.

Искровские механизаторы имеют все возможности до 1 октября полностью вспахать землю под урожай будущего года. Нужно лишь хорошо организовать работу на всех участках.

Г. ГОРБУНОВ.
Шипуновский район.

У ДОСКИ ПОКАЗАТЕЛЕЙ

Вечерело. Пересмена. У доски показателей столпились трактористы.

— Обогнал ты меня вчера, молодец, — с улыбкой говорит Г. А. Штыр своему сменщику Якову Кригеру.

Яков вспахал за смену 11 гектаров зяби, Александр — на 2 гектара меньше. Зато Штыр по общему количеству вспаханной зяби держит первенство в бригаде.

Учетчик первой бригады Ф. Шнайдер регулярно записывает на доску показателей. А как же иначе?

Гласность результатов—главное в соревновании. И партбюро колхоза особенно строго за этим следит.

Н. МАРКОВ.
Славгородский район.

ПОУЧИТЕСЬ У СОСЕДЕЙ

Горновский тракт — главная магистраль района. Он проходит через поля многих хозяйств Троицкого управления. Чем дальше мы удаляемся в степь, тем чаще замечаем, как меняется осенний пейзаж.

Сразу за поселком раскинулась пашня. Приятно посмотреть на нее. С какой любовью готовят почву под урожай будущего года механизаторы. Вспаханные под зябь еще в первых числах августа поля накопили много влаги.

А вот по соседству поля пятого отделения Троицкого совхоза. Посмотришь на них, и невольно подумаешь: «Есть ли у них хозяин?». По густой зелени, закрывшей стерню, видно, что хлеб скошен давно, на полях всюду разбросаны кучи соломы. Жаль, что загублен корм и поле остается невспаханным.

Есть такие поля и в колхозе «Победа». Но еще больше их в сельхозартели «Заветы Ильича». Председатель Гладышев и секретарь парторганизации Медведев много говорили о комплексной уборке урожая. В бригадах висят лозунги «Комбайн с поля — плуг в борозду». Но на деле так не получается. В последнюю пятидневку поднято всего лишь 365 гектаров зяби, то есть столько, сколько можно вспахать за одну ночную смену. Беда в том, что здесь с наступлением сумерек на полях работа прекращается, так как на большинство машин нет второй смены трактористов. Трудно поверить, чтобы в большом селе Ельцовке не нашлось механизаторов. На Талдынском участке, в бригаде № 5, механизаторов достаточно. Но бригадир А. Мусатов пьянствует, срывает уборку урожая и вспашку зяби.

Плохо организованы уборка и зяблевая пахота и в таких больших хозяйствах, как артель «Великий Октябрь», в совхозах «Кытмановский», «Пролетарий». А между тем в районе есть много замечательных примеров, как надо заботиться об урожае будущего года.

Взять, к примеру, Косихинский совхоз. В начале страды партком обратил внимание на организацию уборки и пахоты. Члены парткома побывали в бригадах, разобрались в причинах низких темпов, обсудили этот вопрос у себя на заседании. Главный агроном И. Молчан предложил утвердить график уборки и вспашки зяби по отделениям и бригадам. О том, как быстрее и лучше сделать, посоветовались с механизаторами.

В Троицком производственном управлении ежедневно получают данные о ходе уборки, вспашке зяби. Жаль только, что передовой опыт не стал достоянием всех хозяйств района.

А. ШАШКИН.
(Наш соб. корр.).
Троицкий район.

ИСТОРИЯ, В КОТОРУЮ ТРУДНО ПОВЕРИТЬ

На взгляд ничем не примечательная жидкость. Цвет желтовато-бурый, запах дрожжей. Но это поистине волшебный препарат, творящий чудеса.

Его нужно немного: курице—пять граммов в сутки, ягненку—30 граммов; теленку — пятьдесят. Смешать с кормом или водой и дать животному. Исчезают болезни. Увеличиваются привесы и продуктивность. Свиньи, ягнята, молодняк крупного рогатого скота быстро растут. У кур повышается яйценоскость, у овец лучше становится шерсть.

В Рубцовском госплемзаводе «Овцевод» в нынешнем году зимовка была более трудной, чем в предыдущем. Однако благодаря применению этого препарата падеж ягнят сократился в три раза. Резко повысился их живой вес к отбивке. Падеж телят снизился с 7,4 процента (1962) до 3,2 процента (1963 год). Яйценоскость кур возросла в полтора раза.

— Вы ломитесь в открытую дверь, — скажут нам специалисты. — Всем известно, что нативный биомицин — превосходное лечебное и профилактическое средство против заболеваний животных. Оно способствует нормальному развитию организма, повышает привесы и продуктивность скота. Неужели еще есть люди, которые сомневаются в этом?

Нет, таких скептиков в Рубцовском районе вы не найдете.

Два года назад на окраине поселка Дальний появилось скромное здание — цех по производству нативного биомицина. Скоро узнали о нем в совхозах «25 лет Октября» и «Егорьевский», в колхозах «Страна Советов» и «Восток». Торную дорогу пробили сюда животноводы колхозов имени Карла Маркса и «Заря». Все наперебой покупали ценный препарат.

Чабаны госплемзавода ворчали:

— Своим ягнятам не хватает, а тут еще чужие едут.

До зорьки приезжали они к цеху, чтобы наверняка захватить свежего препарата для своих отар.

За два года работы цех выпустил десятки тонн нативного биомицина. Спасены тысячи голов скота. И тем не менее сейчас, как это ни странно, в опасности жизнь... самого цеха.

Когда начинали строительство биоцеха, предполагали, что в нем будут установлены два ферментатора общей мощностью 9 тонн в год. Организатор и душа всего дела главный ветврач племзавода В. И. Недозрелов прикинул: себестоимость продукции будет высокой. По его предложению решили реконструировать цех с таким расчетом, чтобы на тех же производственных площадях выпускать не 9, а 50 тонн нативного биомицина в год.

Два ферментатора пустили, и они сразу стали давать продукции больше плана. На третий ферментатор т. Недозрелов составил все необходимые расчеты. Осталось передать их в совхозную мастерскую.

Тут-то и началась та история, в которую сейчас трудно поверить. Ходил ветврач к директору племзавода т. Бондарю, главному инженеру т. Сивоконю Ездил в Рубцовское колхозно-совхозное управление. Всюду его внимательно выслушивали, смотрели расчеты. Потом похлопывали по плечу: «Отлично, делай, как наметил». Недозрелов в который раз протирал очки и терпеливо пояснял, что он ветеринарный врач, а не механик, что у него нет под рукой ни болта, ни гайки и в его подчинении не числится ни одного слесаря.

Увы, никакие доводы не помогали. Из управления регулярно приходят приказы, в которых обязывают т. Недозрелова «организовать изготовление третьего ферментатора» и расширить цех. Недозрелов покорился судьбе. Снял белый халат врача и взял в руки ключи. С трубами он бежит в ремонтную мастерскую. Слесарь отправляет его на поиски олова, муфты для соединения труб. О своих прямых обязанностях врача, разумеется, думать уже некогда.

В поисках нужных деталей приходится обращаться к заведующему мастерской, главному инженеру. Доходит и до Рубцовского управления, а там ему отвечают:

— А чего вы к нам за подшипниками да ремнями ездите? Ваш главный инженер не делал заявки.

В последних приказах директора племзавода, обязывающих изготовить и пустить в действие третий ферментатор, появилась и фамилия главного инженера т. Сивоконя. Явление отрадное, однако т. Сивоконь пока не ударил палец о палец. Но директор т. Бондарь оказался очень нетерпеливым. Не добившись, чтобы приказ был выполнен, он перевел с 1 июля биоцех на хозрасчет, а план довел в расчете на три ферментатора. В первый же месяц цех не выполнил задания. Соответственно недоплатили заработную плату рабочим.

Заведующая биоцехом З. Т. Бекетова, лаборант В. Т. Пенязкова, препаратор Е. А. Назароза по собственной воле работали без выходных, чтобы дать больше продукции. И вот результат — им недоплатили третью часть зарплаты, потому что не пущен третий ферментатор.

— Люди теперь не хотят работать у нас, — говорит т. Недозрелов. — Много недоделок и в цехе. Тамбуры не достроены, негде хранить готовую продукцию.

И все это творится, несмотря на то, что биомицинный цех племзавода имеет все возможности для роста, а хозяйствам до зарезу нужна его продукция.

В. ДУЮНОВ.
(Наш соб. корр.).
Рубцовский район.

Литературная страница

ЖУРНАЛ «ОКТЯБРЬ»—ЧИТАТЕЛЯМ «АЛТАЙСКОЙ ПРАВДЫ»

Встречи с руководителями партии и правительства, решения июньского Пленума ЦК КПСС вдохновляют деятелей советской литературы и искусства на создание новых произведений, отражающих величие подвига нашего народа — борца за коммунизм.

Вместе со всеми творческими работниками напряженно трудятся писатели, поэты, критики и публицисты, сплотившиеся вокруг журнала «Октябрь».

Ряд видных писателей завершает для «Октября» новые произведения на актуальные темы современности. Семен Бабаевский свой роман «Родимый край» посвящает передовым людям кубанских станиц. Галина Николаева пишет роман об ученых-физиках, Вадим Очеретин в новой повести воссоздает образы уральских коммунистов. Молодой новеллист Юрий Куранов работает над повестью «Облаченный ветер», дальневосточный писатель Павел Халов — над романом «Циклон».

Для «Октября» пишут новые романы и повести Михаил Бубеннов, Ванда Василевская, Галина Серебрякова, Владимир Федоров, Александр Чаковский, Мариэтта Шагинян.

Поэзия будет представлена в журнале стихами и поэмами Павла Антокольского, Егора Исаева, Сергея Михалкова, Сергея Васильева, Сергея Викулова, Расула Гамзатова, Николая Грибачева, Евгения Долматовского, Александра Прокофьева, Бориса Ручьева, Ильи Сельвинского, Людмилы Татьяничевой, Василия Федорова, Льва Ошанина и многих молодых поэтов.

Редакция «Октября» и ее общественный актив сейчас обсуждают планы журнала на будущий год. Разнообразнее станет отдел юмора и сатиры «С улыбкой» — мы ждем сатирических повестей и комедий, веселых рассказов и юморесок от целого ряда популярных авторов. В «Трибуне жизни» предполагается опубликовать цикл очерков по острым проблемам труда, быта и этики.

В отделе «За рубежом» будут опубликованы статьи и памфлеты Ю. Жукова, Д. Краминова, К. Непомнящего и других известных журналистов-международников, разоблачающих трубадуров капиталистического образа жизни, а также очерки о героях-коммунистах Запада.

Клуб «Октября» будет проводить дискуссии по актуальным проблемам нашей действительности и развития литературы и искусства не только в Москве, но и в других городах Советского Союза.

Литературные критики намерены сосредоточиться на разработке теоретических вопросов социалистического реализма, на анализе ведущих процессов развития советской литературы.

На Пленуме ЦК КПСС журналы и издательства были названы опорными пунктами идеологической работы. Большой коллектив литераторов, об'единившийся вокруг «Октября», стремится оправдать высокое доверие партии, еще деятельнее содействовать коммунистическому воспитанию трудящихся, еще активней бороться против всяческих проявлений буржуазной идеологии.

РЕДАКЦИЯ ЖУРНАЛА «ОКТЯБРЬ».

Сергей ВАСИЛЬЕВ

СДЕЛАНО В СССР

Тут вернисажем
не поразишь.
Открыто скажем:
не тот Париж.
Видал он виды
во все века.
И может выдать
еще пока
и севр фасонный,
и до сих пор
непревзойденный
блеск-мельхиор,
кольцо-кольчище,
кулон, колье, —
таких не сыщешь
за тыщи лье.
Часы-колибри
и шик-манто,
и всех калибров
и форм авто-
и грузовые
(не бойсь, грузи!),
не забуксует,
небось, в грязи,
и легковые
(садись, кати!),
и мировые
духи Коти.
И ткань, и мебель,
глазурь и синь,
и быль, и небыль, —
лишь франки вынь!
А вот, поди ж ты;
идут, идут
сыны Парижа,
работный люд —
консьержка, зодчий,
студент, швея
и разный прочий
от А до Я.
Юнцы и старцы
(седая масть)
спешат, стремятся
успеть, попасть.
Девицы, парни
(навеселе!)
с Уазы, с Марны,
с Па-де-Кале.
В упор, навалом
глядят на нас
Монмартр бывалый
и Монпарнас.
Кто, вроде, против
кто — сразу за.
И смотрят, смотрят
во все глаза!
На слух, на ощупь,
на вкус, на глаз,
стараясь проще
постигнуть нас,
желая ближе
проникнуть в суть.
Ведь мы в Париже,
не где-нибудь!
Ну, что ж, глядите
и знайте впрок,
в каком зените
и как широк
наш напряженный
счастливый труд,
раскрепощенный
от рабских пут.
О славном нашем
житье-бытье
мы правду кажем
ткачу, портье,
врачу, аббату,
что к богу вхож,
простым, богатым
и нищим тож.
Рантье, банкиру,
всему, всему
иному миру,
то бишь, тому,
который слышал,
да не слыхал,
а ныне вышел
и увидал!
Вот наше чудо —
атомоход,
гроза-посуда
полярных вод.
Вот гордый вымпел,
земной вполне,
он смело выплыл
на грудь к Луне.
И все, все это —
взлет мастерства,
и яркость цвета,
и прочность шва,
и тонкость линий,
и вид, и стать,
и стиль единый,
и лоск, и гладь,
свеченье стали
и звон литья, —
мы, мы достали
из небытья!
Добыли в схватке,
в огне, в дыму,
В Иркутске, в Вятке
в тайге, в Крыму;
достигли в сдвиге,
в броске вперед,
в Ташкенте, в Риге,
у волжских вод;
нашли в дерзанье,
у дум в плену,
в Баку, в Казани,
в Уфе, в Клину;
познали в риске,
в рывке, в мечте,
в Полтаве, в Минске,
в Алма-Ате.
Под посвист вьюги,
другим в пример,
в Москве, в Калуге —
в СССР!
Вникайте, люди,
гляди, Париж,
рядите, судьи,
не лгите лишь!

Париж—Москва.
1961—1962

Семен БАБАЕВСКИЙ

Родимый край

★

ОТРЫВОК ИЗ НОВОГО РОМАНА

★

Как все горные реки, Кубань осенью пряталась в берега, искала покоя. Русло ее мелело, стыдливо оголялись камни. Вода становилась синей, прозрачной, как стекло, и текла она спокойно, шумела только на перекатах, да и то лишь в тихую осеннюю ночь. В низовьях и вовсе замедляла бег, успокаивалась, и блестели по степи, как зеркала в желтых рамах, густо обросшие камышами ее лиманы и заводи.

Летом же, в пору таяния ледников и частых грозовых дождей в горах, Кубань быстро просыпалась и шумно выплескивалась из берегов. Вырвавшись на степной простор, заливала луга, затапливала низины, лески; несла песок, мелкую гальку, корневища, и тревожный ее шум не смолкал ни днем, ни ночью.

Вспененные волны, не зная устали, проносились то вблизи станицы или хутора, то бугрились возле садов или рядом с пшеничным полем. И не было такого человека, кто не подошел бы так, любопытства ради, к берегу, и, задумчиво глядя на бурлящий серо-бурый поток, не покачал бы от удивления головой и не сказал бы: «Да, вот она, силища!»...

И если вы стоите на круче и смотрите вниз на необузданную красоту разгулявшейся стихии, то взору вашему открывается могучее половодье, и невольно кажется вам, что в широченном разливе Кубани есть, есть что-то схожее с жизнью людей, населяющих ее берега...

Ехали молча. Юрка спал, прильнув к матери. Надя и Клава с опаской поглядывали на отвесные скалы, снизу темные, а сверху крытые зеленью. Художник Леонид сидел рядом с Антоном Голубковым, управлявшим машиной. И когда горы расступились и открыли долину, Антон сказал:

— Посмотри, Леонид! Какая красота! Ай, ай! Сколько воды, какое зеркалище полыхает под солнцем!

— Что это? — удивился Леонид.

— Кубань!

— Брось шутить... Это же море!

— Была Кубань, а сейчас, верно, стало море. — Антон повернулся к заднему сиденью. — Эй! Сонное царство! Проспите красоту-то какую! Надя, Клава, Юра! Открывайте глаза и смотрите!

Дорога спускалась в долину, и горы, холмы раздвигались шире и шире. Взору открылась, искрясь и синея, водная гладь. Казалось невероятным, что в долине, где испокон веков бурлила Кубань, сгрудилось столько воды.

Плотина, серая, как гранит, обтянутая проволокой, словно древний воин кольчугой, намертво пересекла русло. Не понимая, что это за преграда встала на ее пути, Кубань пенилась, злилась, разливаясь так широко и так привольно, что невысокие холмы утонули и пропали, а горы вокруг сделались ниже. Они смотрели в воду, как в зеркало, и не могли насмотреться.

Иная вершина-красавица, в зеленом карагачевом платье, уже с утра начинала прихорашиваться, с зари и до зари любуясь собой. И лишь тосковала одна гора Очкурка. Недавно одним своим грозным видом Очкурка пугала прохожих.

Ходила легенда, будто у казака, взглянувшего на ее вершину, от страха лопнул очкур на штанах. По этой причине и дали горе такое смешное имя... Отвесной скалой она тянулась раньше к небу, и все, кто проходил или проезжал, боязливо поднимали головы, покорно снимали картузы, папахи и думали: «Э, брат. Видно, нет такой силы на земле, чтоб она смогла унизить эту скалу!»...

А ведь нашлась же сила, нашлась! Припала Очкурка к земле, забрела по пояс в море, и волны-барашки весело и шутливо плещутся у ее некогда гордой груди.

...Свернув с асфальта, «Волга» примяла маки, оставила на траве след. Передние колеса коснулись воды, из машины вывалилась шумная ватага.

Юрка, никогда не видевший столько цветов, гонялся за пламеневшими в траве маками. Леонид засучил штанины, забрел по колена и умывался. Надя и Клава зашли за кусты, сняли платья — решили убедиться, пригодно ли новое море для купанья.

Антон все смотрел и смотрел на укрощенную Кубань и думал:

«Эх, Кубань, Кубань! Край родимый, сторона речная, привольная! Помню тебя, с твоими станицами и хуторами, с твоими буйными садами, когда ветви, кланяясь тебе, роняют красные яблоки»...

На что ни взгляни, о чем ни подумай, и уже роятся мысли и встают перед глазами картины, люди, словно бы виденные только вчера... Прошумели годы, как шумят в непогоду ветры, и твое прошлое смешалось с настоящим, растворилось в нем, казачья старина-старинушка сохранилась лишь в песнях, что напевно льются над станицами тихими летними вечерами.

Не узнать казачьи поселения, разрослись и обзавелись то заводом сахарным или консервным, то парком на площади, где в праздничные вечера играет самодеятельный духовой оркестр, с усатым и бравым капельмейстером. У всех на виду стоят Дома культуры с библиотекой и кинозалом, стелются тротуары и тянется шеренга фонарных столбов. Посмотришь на иную станицу, улыбнешься и двинешь плечами: не станица, а город в степи!

Щедра Кубань дарами земли, а еще щедрее — людьми. Куда ни заявись, и всюду встретишь такие самобытные характеры, таких старательных да прилежных в труде молодцов, что диву даешься, откуда они появились на кубанской земле!

И ничего, что не встретишь ни гарцующего на коне всадника, ни казачьего бешмета со строчкой пуговиц на груди, ни кинжала на поясе в ножнах чеканного серебра.

И ничего, что лишь изредка попадаются кубанки с малиновым верхом, надвинутые для пущей важности на жесткие рубцы бровей.

И ничего, что редко встретишь синие и красные башлыки, птицами взлетающие за плечами,— свое они, видно, отлетали.

Зато всюду есть механизаторы, люди смекалистые, влюбленные в машины, есть знатные животноводы, мастера по выращиванию кукурузы и свеклы.

И всегда встреча с людьми новыми, незнакомыми навевает воспоминания, и мысленно снова видится далекое прошлое.

Тут и парубоцкие вечера, и песни под двухрядку, и девушка по имени Таисия, с туго заплетенной косой до колен: спускается к реке с коромыслом на плечах и боится взглянуть на хуторских парней.

Тут и лихие скачки на коне без седла, и ночное на острове, и огненные столбы от костров.

Тут и отблеск рассвета на умытой росой листве, и юношеский сон слаще меда.

Тут и кочубеевская конница, заночевавшая на хуторе, и орудийные залпы с казачьей горы, и убитый, застрявший на перекате оседланный конь.

Вспоминаются и кубанские весны памятных тридцатых годов, и путиловский трактор, что несмело входил в увитую флажками и цветами высоченную арку на краю хутора.

Вспоминается и первая изба-читальня с горсткой книг, и комсомольская ячейка из трех пареньков, и хлебопекарня коммуны, и пламенеющий экран кинопередвижки посреди темной хуторской улицы.

Были первые колхозные борозды, были голод, были выстрелы из-за плетня и кулацкое восстание в Эльбрусском ущелье.

И была война, и изрытые не плугами, а пушками поля...

Все было, все видела Кубань, и все испытала и пережила.

Как сын твой, склоняю голову, люблю и не перестану любить твои чистые, как слеза, истоки, что бьют из ледниковых расщелин, говорливые ручьи и речки, что спешат, петляют по ущельям и бегут к твоим берегам.

Помню и никогда не забуду твои тихие лиманы, шорох камыша и осоки, всплеск рыбы на утренней зорьке и песни душным летним вечером. Да и как можно не любить то, что вошло в жизнь, и как же можно забыть то, что прильнуло к сердцу, и что теперь издали и с годами становится еще милее и роднее...

Александр ЧУЖМИР

ГДЕ НЕ ВЬЮТ ГНЕЗДА ПТИЦЫ

★

ОТРЫВОК ИЗ ПОВЕСТИ «НЕПОВТОРИМАЯ КНИЖКА СКАЗОК»

★

МНЕ СКУЧНО. Фиолетовые зубцы Ай-Петри вблизи оказались серыми, они поражают величием. Но они не радуют...

Я сижу на крохотной терраске, внизу — пропасть, сверху — молчаливые скалы, изъеденные дождями и ветрами. Слева кромка обрыва описывает дугу, справа ничего не видно, все закрывает отвесная глыба известняка.

Я знаю, что за этой глыбой повисает над каньоном вторая терраска, очень похожая на мою. Об этой второй терраске я знаю потому, что на днях опускался туда, и я не забыл, какое странное чувство там овладело мной.

Это было странное чувство. Мне вдруг захотелось спрыгнуть вниз, в свинцовую гущу облаков, мне захотелось доказать птицам, что там, под облаками, нет никаких страхов...

— Красиво как!

Я вздрогнул. Неожиданный голос пришел из-за отвесной скалы, с той терраски, которую эта скала закрывала.

— Мне хочется вниз! — сказал тот же певучий голос.

— Не глупи!

Это сказал мужчина.

— Ну, пожалуйста, не сердись! Мне страшно хочется узнать, что там, почему птицы не залетают туда?.. По этой тропинке можно спуститься!

Тропинка, о которой она говорила, — это крутая расщелина, промытая водой, пересеченная корнями. Цепляясь за корни, можно добраться до облаков. Что будет дальше, под облаками, я мог только догадываться, мог предполагать, что та промоина соединится с другой, которая начинается у моей терраски.

Мужчина за уступом сказал:

— Что ж, здесь, пожалуй, можно карабкаться. Если ты очень хочешь, попробуем.

— Догоняй!

И шорох скатывающихся камней унесся вниз.

Что-то подтолкнуло меня. Я тоже устремился вниз, по своей расщелине. Я старался двигаться бесшумно, не хотел, чтобы мужчина и женщина за скалой знали о моем соседстве.

У меня было грустное настроение, оно было все последние дни. Я не радовался свежести воздуха, заметкам в записной книжке. А птицы пели, носились вдоль каньона, падали до облаков и стремительно возвращались ввысь, взлетая без песен.

Благополучно, те двое и я, добрались до пепельно-серого тумана. Начались облака.

— Здесь сыро, — сказал мужчина. — Вернемся!

— Нет! — голос ее звенел.

И я понимал ее: внизу, подобно песне, журчал ручеек.

— Я говорю — вернемся!

— Ты боишься?

— Не говори глупости! Здесь сыро, и у меня нет никакого желания появляться в гостинице в рваных штанах!.. Ради чего? Что мы там потеряли?

— Там — тайна! Догоняй!

Да, там была тайна. И она откроется. Я узнаю, почему на каменистом ложе каньона не селятся птицы, узнаю, о чем поет ручеек и почему встречаются и расстаются люди.

— Послушай, Вера! Прекрати, наконец, дурить!

Но шум скатывающихся камней увяз в облаках, я последовал за ним, тропа стала круче, корни деревьев пришлось искать на ощупь. Сплошная серая морось въедалась в глаза и в одежду и все время куда-то двигалась, двигалась, двигалась. А ведь сверху казалось, что облака стоят недвижимо.

Ее имя — Вера. Она худенькая, у нее белокурые волосы и голубые глаза. Я был уверен, что это именно так, хотя никогда ее прежде не видел. И, странно, я совершенно не думал о мужчине. Я знал, что с каждым шагом под облака он ее безвозвратно теряет.

Пение ручейка приближалось. Вверху перестали петь птицы. Внизу наши тропинки сойдутся...

— Последний раз спрашиваю, ты прекратишь дурачиться? — сказал мужчина.

— Ну, Коля!

Коля. Но какое это имеет значение? Сейчас он скажет, что боится за нее.

— Я не хочу, чтобы ты свернула себе шею! — сказал он. — И вообще, мне надоело! Все твои выходки! Завтра же мы уедем!

За уступом стало тихо. Перестали катиться камни.

Она сказала:

— Мне тоже все надоело, Николай! — и в ее певучем голосе я услышал усталость.

— Можно узнать, что именно тебе надоело?

— Все!.. Такая жизнь!

— Ах, жизнь! — в его голосе было раздражение.

Она не ответила. Мне лишь почудился тихий вздох.

— Поступай, как будет тебе угодно! — сказал мужчина. — Я ухожу!

Он стал карабкаться вверх. Движения его были неуклюжи. А она осталась. Будь я на ее месте, я бы остался тоже. Все было понятно и просто. Я постиг наконец эту неуловимую тайну людских встреч и расставаний.

Еще один тихий вздох донесся из-за скалы. Снова зашуршали камни. Они покатились из-под ее ног, потому что она стала догонять мужчину, своего спутника, Колю. Быть может, потому, что не была на моем месте?..

Все кончилось.

Благополучно пробрался я сквозь облака. Серая пелена оборвалась внезапно, и я увидел низкорослые сосны, серо-зеленые, обомшелые валуны и густую траву. В такой траве любят гнездиться жаворонки.

Вода в ручейке оказалась прозрачной. Расщелина, по которой я опустился, соединялась с соседней у самого дна каньона в каких-нибудь десяти шагах от скользкой пелены тумана. И еще множество таких же размытых водой трещин сходилось туда, к каменистому ложу ущелья, где единственным живым существом был ручеек.

Я подумал, что в дождливые дни вода с обширных горных склонов мгновенно наполняет чашу каньона. Поэтому здесь не селятся птицы.

Вечером я сложил в мешок вещи и вышел на шоссе, чтобы поймать попутную машину. Отпуск мой подходил к концу.

На повороте шоссе, у входа в гостиницу, я увидел девушку.

Она был стройная. У нее были белокурые волосы и голубые глаза.

Я приблизился.

— В город?

Она кивнула. Я вдруг сказал:

— На дне Большого каньона — обросшие мхом валуны и там никогда не бывает солнца. Птицы там не вьют себе гнезда, они боятся воды. О воде они знают из песен!

Глаза ее вспыхнули, исчезла на миг тоска. На один только миг.

Из-за поворота шоссе бесшумно вынырнула лакированная «Волга». За рулем сидел мужчина с таким же глянцевым черепом, как отсвечивающий закат кузов машины.

— Это и есть — он? Ваш Коля?

К чему я это сказал? Чтобы заставить ее вздрогнуть? Кто дал мне это право — копаться в тайне чужих расставаний?

— Простите! — сказал я.

Она кивнула и села рядом с лысым мужчиной. Тот что-то у нее спросил.

Но она ему не ответила.

Повесть А. Чужмира печатается в № 10 журнала «Октябрь».

В МАГАЗИНЕ ПОДПИСНЫХ ИЗДАНИЙ

Магазин подписных изданий крайкниготорга получил и выдает подписчикам: Полное собрание Сочинений В. И. Ленина — т. 41, «Биографию В. И. Ленина», «Большую медицинскую энциклопедию» — т. 31, собрание сочинений Л. Н. Толстого — т. 10, «Руководство по акушерству» — т. 2, «Русское искусство» — т. 8.

СТИХИ ИВАНА ОЛИФЕРОВСКОГО

КОСТРЫ

Когда рыбаков застигает
в море шторм, на берегу
зажигают большие костры.

...А волны все безжалостней
и круче.
Обшивка, как фанерная, трещит.
Быть может, это тот, последний
случай?..
Так что же капитан тогда
молчит?!
Погасла и размокла папироса.
И дрожь штурвала чувствует
ладонь.
Зачем же тут ненужные
вопросы...
Вдруг голос вахты:
— Впереди огонь!
Огонь!
Рыбак, тебе еще помогут.
Огонь...
Твой берег ждет тебя домой.
И мать не отступает от порога
И жжет костры
поселок над косой.

Осинники—Барнаул.

ДЕРЕВЬЯ У ШКОЛЫ

Там другие девчонки
склонились у грядок —
начинают выращивать
солнце и сны...
Там другие мальчишки
в кино всем отрядом
смотрят лунные земли
с другой стороны...
Ах, в какие полеты
отправились годы! —
ни космических станций,
ни компаса нет...
А на бронзе фигур пионерских
у входа
также пробует силы
красавец-рассвет...
Тоже небо...
Но вот, нарушая молчанье,
из вселенской прихожей
сигналы идут, —
то мои одногодки
и односельчане
над востоком и западом
«Востоки» ведут!..
Тополя...
Были прутья-малютки в ту пору,
Мы садили их сами.
По сколько ж им лет?..
Ты проходишь —
стоят они, как семафоры.
Проезжаешь —
приветственно машут во след.
И другие девчонки
под ними смеются...
И мальчишки
жгут пух тополиный опять...
Но до наших деревьев
им не дотянуться.
Ведь деревья успели
и нас обогнать!..

г. Барнаул.

Спорт

ЛИДЕРЫ ИДУТ ВПЕРЕД

Последний тур розыгрыша первенства пятой зоны класса «Б» по футболу особых неожиданностей не принес. Продолжают свое победное шествие омичи. Они со счетом 1:0 выиграли у «Луча». Кемеровчане сделали ничью с «Ангарой» (0:0). Прокопьевцы победили благовещенцев (3:0), красноярцы — читинцев (2:1). Единственный неожиданный результат — проигрыш хабаровчан новосибирцам (0:1).

В. МОРГУНОВ.

ТРЕТИЙ ГОД ПОДРЯД

Отличные городошники на Алтайском тракторном заводе. Два года подряд брали они первые места на краевых соревнованиях ДСО «Труд». И вот состоялся очередной чемпионат.

Метко посылали биты тракторостроители. И в итоге — заслуженное первое место. Это уже третий год подряд.

На второе место вышли спортсмены Барнаульской сапоговаляльной фабрики. Третье место заняла команда Барнаульского меланжевого комбината.

Успешно выступил работник Барнаульского хлопчатобумажного комбината Иван Суглоба. Он в личном зачете занял первое место, выполнив норматив для присвоения почетного звания мастера спорта СССР.

РУБЦОВЧАНЕ—ФИНАЛИСТЫ

Сильная футбольная команда у г. Арсеньева. Она в розыгрыш кубка страны среди команд производственных коллективов обыграла немало известных на Дальнем Востоке коллективов и завоевала кубок Дальнего Востока. С ней и довелось встретиться на очередном этапе розыгрыша кубка торпедовцам Рубцовска, показавшим себя сильнейшими в Сибири.

Матч был упорным. Дальневосточники приложили максимум усилий, чтобы стать победителями и на сей раз. Однако торпедовцы дважды берут ворота арсеньевцев, не пропустив в свои ни одного гола. Эта победа вывела рубцовчан в финальную пульку розыгрыша кубка РСФСР. В ней будут играть четыре команды — по круговой системе.

Повесть о природе и людях

МНОГИЕ писатели прошлого и нашего времени отдавали и отдают дань неповторимым картинам русской природы, пробуждая в читателе истинную любовь к полям и лесам, к озерам и рекам, к животному и растительному миру, заставляя его не только любить и беречь, но и обогащать, преобразовывать родные места.

Сто с лишним лет назад В. Г. Белинский в статье «Взгляд на русскую литературу 1847 года», касаясь творчества И. С. Тургенева, писал: «Не можем не упомянуть о мастерстве г. Тургенева изображать картины русской природы. Он любит природу не как дилетант, а как артист, и потому никогда не старается изображать ее только в поэтических ее видах, но берет ее, как она ему представляется».

Советский писатель Г. Троепольский в своей повести «В камышах», опубликованной в четвертой книжке «Нового мира» за текущий год, радует читателя именно таким подходом к изображению природы.

Повесть «В камышах» имеет подзаголовок «Из тетрадей охотника». Однако охота в ней только фон, на котором автор развертывает увлекательный рассказ о наших людях, любящих природу и преобразующих ее.

Рассказ ведет Тихон Иванович Перегудов. Сам о себе он по-анкетному заявляет: «Пол — мужской, профессия — агроном, за границей не был». «Но ни в одной анкете, — замечает Перегудов, — не было вопросов: занимался ли охотой? С какого времени? И в каких местах? Ей-же-ей, тогда было бы видно человека насквозь, даже и по анкете».

В своих охотничьих странствиях на реке Тихой Ольхе Перегудов исписал десять тетрадей. У Г. Троепольского они уместились в пять коротких новелл, объединенных общим сюжетом и общими героями.

Первая глава автором названа «Мое Далекое». Она глубоко символична по своей идейной направленности. Далекое — это заветный охотничий остров на Тихой Ольхе. Но просто до него не доберешься. На пути не только широкие речные плесы, но и быстрины, и перекаты, и беспросветные заросли камышей. «Здесь — ухо востро! Малейшая ошибка — и вы в воде».

«У каждого человека есть свое Далекое», — пишет Троепольский. Но не думай пройти к нему легкой дорогой, без труда и забот, — так понимаем мы мысль писателя. Не вздумай следовать за Петром Недолиным, или, как его прозвали охотники, за Петькой Плакуном. В образе Петьки Плакуна автор высмеивает не только вечного неудачника, который и с водоворотом не мог справиться, и лодчонку перевернул, и ружье утопил, и сам чуть не погиб. В Петьке Плакуне Троепольский разоблачает человека своекорыстного, жадного, с мелкой душонкой.

— Плакун и есть Плакун, — говорит старый охотник Захар Макарыч Пушкарь. — Ему при каждом несчастье люди помогают, а он — никому.

Такой Плакун до своего Далекого не скоро доберется, если ему не помочь по-настоящему, как говорят, всем миром.

Плакуну в повести противопоставлен Алеша Русый, совхозный тракторист, страстный охотник, человек неподкупного нрава. У него охотничья страсть удачно уживается с любовью к делу, которое он призван вершить на земле.

Пылким мечтателем, но в то же время человеком труда предстает перед нами и Захар Макарыч Пушкарь, знаменитый когда-то в районе комбайнер. Это он способен наблюдать красивых цапель в их любовном свидании и провести эту зарю без выстрела. Это тот же Захар Макарович, уходя на пенсию и передавая комбайн двадцатитрехлетнему Сережке, горько прощался с машиной, а потом каждое утро являлся в поле, на загонку, где работал Сережка.

Троепольский подчеркивает цельность богатой и многогранной натуры Захара Макарыча, его неудержимую любовь к природе и к труду. Он и в свои 65 лет полон забот о колхозных делах.

«— Завтра пойду в колхоз. Как это так: два комбайна негодные, а уборка вот-вот?

— А что сделаешь? Запчастей-то нет.

— Когда-то вовсе никаких запчастей не было, а работали. И убирали... — отвечает Захар собеседнику. — Отремонтирую. Я могу. Двадцать пять лет ремонтировал — знаю».

Таков Захар Макарыч Пушкарь. Таков и Василий Кузьмич Кнутиков, искусный деревенский частушечник и птицевод, человек с чистой совестью, удивительно прямодушный, хотя и с некоторыми житейскими причудами.

Г. Троепольский — агроном и талантливый писатель — прекрасно знает деревню, знает ее людей. Поэтому в своей небольшой повести он не только показывает целую галерею героев, взятых из гущи жизни, но и ставит большие вопросы, волнующие и сельских тружеников, и тех, кому надлежит ими руководить.

И все это дано писателем на фоне изумительного пейзажа, в обрамлении картин родной природы. Пусть он пишет о придонских местах, но мы видим при этом и чарующие красоты берегов Оби и Иртыша, охотничьи зори в Сибири и на Урале, в Подмосковье и под Барнаулом, в любом уголке нашей Родины. В этом — великая сила художника, который по-тургеневски изображает природу так, как она ему представляется. Взгляните, читатель, как он слушает реку.

«Заглушите моторчик, послушайте реку вечером и смотрите на воду. Месяц трепещет в ней, как большая серебряная плотва: то дрожит, то бьется. Плеснет рыба, оставив круги. Они все шире и шире — так и кажется, вот-вот они зазвучат. А месяц, шалун, уже бросился в тот круг и притворяется себе, будто попался, запутался, — играет. Так охотники и говорят: «Месяц играет».

Вся повесть «В камышах» написана хорошим образным языком и окрашена тонким народным юмором, что вообще свойственно творчеству Г. Троепольского. Ее не перескажешь, ее надо прочитать. И не только охотникам да рыболовам.

М. АБРАМОВ.

НОВАЯ ИНИЦИАТИВА СССР * НЕТ—ПРОИСКАМ ДОГМАТИКОВ * ДРУЖБА КРЕПНЕТ!

ПРИБЫТИЕ ДЕЛЕГАЦИИ КПСС В УРУГВАЙ

МОНТЕВИДЕО, 19 сентября. (ТАСС). По приглашению ЦК Компартии Уругвая сюда на празднование 43-й годовщины Коммунистической партии Уругвая прибыла делегация Коммунистической партии Советского Союза. Возглавляет ее кандидат в члены ЦК КПСС, главный редактор журнала «Коммунист» В. П. Степанов.

XVIII СЕССИЯ ГЕНЕРАЛЬНОЙ АССАМБЛЕИ ООН

ПЛЕНАРНОЕ ЗАСЕДАНИЕ

НЬЮ-ЙОРК, 19 сентября. (ТАСС). Сегодня на утреннем пленарном заседании XVIII сессии Генеральной Ассамблеи ООН началась общая дискуссия. Прения открыл министр иностранных дел Бразилии де Араужо Кастро. Затем выступил премьер-министр Канады Лестер Пирсон. Он ратовал за придание постоянного характера чрезвычайным вооруженным силам Организации Объединенных Наций для осуществления операций, аналогичных тем, которые были проведены в Конго и на Ближнем Востоке. Такие операции, сказал Пирсон, следует заранее планировать как в масштабах международной организации, так и с точки зрения участия в них отдельных государств.

Далее Пирсон высказался в поддержку предстоящей конференции ООН по вопросам торговли, за снятие торговых барьеров и расширение торгового обмена.

Касаясь международной обстановки, Пирсон отметил, что пока ни одна из крупных международных проблем не разрешена и сохраняется напряженность в Лаосе и Вьетнаме, в Берлине, на китайско-индийской границе, в различных частях Африки, в районе Карибского моря. Однако сейчас возросла добрая воля к мирному урегулированию сложных проблем, и этой возможностью нужно полностью воспользоваться. Самым поразительным доказательством этого является недавний Договор о частичном запрещении ядерных испытаний, заключенный между тремя ядерными державами.

Три важнейшие проблемы современной международной жизни, сказал министр иностранных дел Бразилии, — разоружение, экономическое развитие и деколонизация. Моя страна, продолжал он, с энтузиазмом приветствовала подписание Московского договора. Для Бразилии Договор о частичном запрещении ядерных испытаний важен не только тем, что он устраняет губительные последствия радиоактивного заражения, но имеет и символическое значение, демонстрируя, что совместные усилия великих держав в разрешении разделяющих их разногласий всегда возможны и плодотворны. В этом смысле Бразилия приветствовала Договор о частичном запрещении ядерных испытаний как одно из самых выдающихся событий за период после 1945 года и как отправной момент для соглашений, еще более значительных и творческих. Араужо Кастро призвал вслед за подписанием Московского договора предпринять новые шаги в направлении устранения угрозы войны и смягчения международной напряженности. Он предложил, чтобы подкомитет по запрещению испытаний ядерного оружия женевского Комитета 18 государств по разоружению немедленно изучил возможности расширения договора путем запрещения также и подземных ядерных испытаний. Он рекомендовал делать это по стадиям, запретив сначала подземные испытания такой мощности, которые могут быть зафиксированы с помощью имеющейся в настоящее время аппаратуры контроля, затем распространить запрещение на взрывы еще меньшей мощности и т. д. до полного запрещения подземных ядерных испытаний.

Бразилия, продолжал Араужо Кастро, совместно с Боливией, Чили, Эквадором и Мексикой будет продолжать усилия, направленные на заключение соглашения, превращающего Латинскую Америку в безъядерную зону. В то же время мы надеемся, что подобные соглашения могут быть заключены повсюду с тем, чтобы они охватывали как можно более обширные районы мира. Министр иностранных дел Бразилии призвал к заключению многостороннего договора о ненападении, который включал бы возможно большее число стран. Эта идея, сказал он, кажется мне более разумной и динамичной.

Значительную часть своей речи представитель Бразилии посвятил вопросам экономического развития стран и международного сотрудничества в этой области.

Остановившись на серьезных экономических трудностях развивающихся стран, Араужо Кастро высоко отозвался о той роли, которую должна сыграть международная конференция по торговле.

Министр иностранных дел Бразилии отметил, что колонизаторы упорно стараются затормозить выполнение исторической Декларации о предоставлении независимости колониальным странам и народам. Он призвал ООН проявлять большую энергию и настойчивость в усилиях по искоренению остатков колониализма.

В заключение Араужо Кастро остановился на вопросах «модернизации ООН». Он высказался за внесение изменений в Устав ООН и расширение состава Совета Безопасности, Экономического и Социального совета и за создание, возможно, новых органов ООН.

СОТРУДНИЧЕСТВО СТРАН—ЧЛЕНОВ СЭВ

ПРАГА. (ТАСС). В Праге состоялось третье заседание постоянной рабочей группы по вопросам научно-технической информации Постоянной комиссии Совета Экономической Взаимопомощи по координации научных и технических исследований.

Как сообщает агентство ЧТК, постоянная рабочая группа обсудила вопросы дальнейшего развития сотрудничества в области научно-технической информации, расширения обмена научно-технической информацией между странами—участницами СЭВ, мероприятия по повышению уровня механизации и автоматизации работы, связанной с информацией, по усовершенствованию отдельных систем классификации и получения информации, вопросы подготовки и обучения кадров специалистов по информации и другие вопросы, касающиеся деятельности постоянной рабочей группы.

МЫ ПОБЕДИМ!

НЬЮ-ЙОРК, 19 сентября. (ТАСС). В новую мощную демонстрацию против расовой дискриминации вылились похороны зверски убитых расистами в Бирмингеме негритянских детей. Свыше десяти тысяч негров и белых торжественно поклялись не прекращать борьбу до победного конца.

Когда гробы с телами жертв расистов выносили из церкви на Шестой авеню Бирмингема, рыдания женщин были заглушены пением тысяч голосов. «Мы победим», — пели негры.

Бросив в церковь бомбу, которая разорвала этих детей, расисты совершили одно из самых зверских преступлений не только против бирмингемских негров, но против всего человечества, сказал негритянский лидер Мартин Лютер Кинг. Эти жертвы говорят федеральному правительству, которое идет на компромиссы с диксикратами из Южных Штатов, а также всем нам: не подменяйте мужество и смелость осторожностью.

В Нью-Йорк со всех концов США поступают сообщения о том, что борцы за ликвидацию позорной системы расовой дискриминации готовятся провести в воскресенье 22 сентября новые массовые демонстрации и митинги по всей стране.

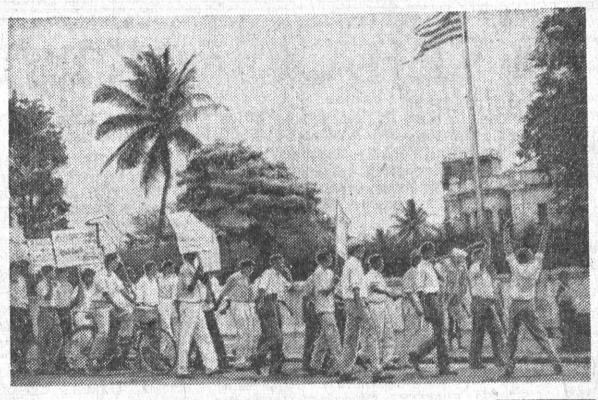

В Коломбо перед зданием посольства США на Цейлоне состоялась демонстрация молодежи в знак протеста против преследований населения Южного Вьетнама, совершаемых с помощью американцев.

НА СНИМКЕ: демонстрация перед зданием посольства США на Цейлоне.

Фотохроника ТАСС.

ЗАЯВЛЕНИЕ Р. КЕННЕДИ

НЬЮ-ЙОРК, 19 сентября. (ТАСС). По сообщениям из Филадельфии (штат Пенсильвания), министр юстиции США Роберт Кеннеди, выступивший там 18 сентября, заявил, что Соединенные Штаты «будут приветствовать шаги любой страны—коммунистической или некоммунистической, — стремящейся улучшить отношения с США».

Это не следует истолковывать как «ослабление нашей основной антикоммунистической позиции», — поспешил добавить Роберт Кеннеди.

ВЫСТУПЛЕНИЕ А. А. ГРОМЫКО

НЬЮ-ЙОРК, 19 сентября. (ТАСС). Сегодня на пленарном заседании XVIII сессии Генеральной Ассамблеи ООН выступил министр иностранных дел СССР А. А. Громыко.

Нынешняя сессия Генеральной Ассамблеи ООН, заявил он, приступает к своей работе в обстановке, более благоприятной, чем многие из предыдущих ее сессий. Можно сказать, что XVIII сессия Ассамблеи поднимает якорь пусть при слабом, но все же попутном ветре.

Необходимость утверждения в международных отношениях принципа мирного сосуществования двух общественных систем, напомнил он, Советский Союз последовательно отстаивает со времен великого основателя Советского государства В. И. Ленина.

Затем А. А. Громыко остановился на проблеме разоружения. Руководствуясь стремлением закрепить успех, достигнутый в результате заключения Договора о запрещении ядерных испытаний, и обеспечить перелом в переговорах о разоружении, заявил он, Советское правительство вносит следующее предложение: созвать в первом квартале или в первом полугодии 1964 года совещание государств, входящих в Комитет 18-ти по разоружению, с участием руководящих деятелей самого высокого уровня.

Созвать такое совещание можно было бы в любом удобном для участников месте. Советское правительство, со своей стороны, было бы готово принять для проведения такого совещания глав правительств и государств стран—участниц Комитета, если это отвечает их желаниям, в столице Советского Союза — Москве.

В надежде найти выход из нынешнего тупика в переговорах по разоружению, указал А. А. Громыко, Советское правительство готово пойти навстречу пожеланиям западных держав и заявляет о своей готовности согласиться с тем, чтобы ограниченное количество межконтинентальных, противоракетных и противовоздушных ракет оставалось в распоряжении СССР и США на их собственной территории не только до конца второго, но и до конца третьего этапа, то есть до завершения всего процесса всеобщего и полного разоружения. В соответствии с этим мы предлагаем, чтобы при ликвидации на втором этапе всего ядерного оружия было сделано исключение для ядерных зарядов к ракетам, оставляемым до конца третьего этапа. В конце этого этапа оставленные с обеих сторон ракеты вместе с ядерными зарядами к ним подлежат уничтожению. С самого начала второго этапа над остающимися ракетами, равно как и над ядерными боеголовками к ним, должен быть установлен контроль.

Генеральная Ассамблея, отметил далее советский министр иностранных дел, не выполнила бы своего долга перед народами, не оправдала бы возлагаемых на нее надежд, если бы со своей стороны не призвала правительства всех государств мира использовать более благоприятную международную обстановку для достижения договоренности о дальнейших мерах, направленных на разрядку международной напряженности. Несомненно, что осуществление таких мер в свою очередь способствовало бы решению проблемы всеобщего и полного разоружения.

А. А. Громыко напомнил в этой связи о предложениях Советского правительства относительно заключения пакта о ненападении между государствами — участниками организации Варшавского договора и странами — участницами Североатлантического блока, мер по предотвращению внезапного нападения и по сокращению иностранных войск в ФРГ и ГДР, сокращения военных бюджетов, создания безъядерных зон в различных районах мира.

Московский договор запретил проведение ядерных испытаний в космическом пространстве, заявил советский министр иностранных дел. Теперь в повестку дня встал другой вопрос.

Готовое уже сейчас предпринять шаги к предотвращению распространения гонки вооружений на космическое пространство и желая создать наилучшие условия для использования и освоения космического пространства на благо всех народов, Советское правительство считает необходимым договориться с правительством США о запрещении вывода на орбиту объектов с ядерным оружием на борту.

В заключение министр иностранных дел СССР остановился на вопросах улучшения деятельности ООН. В этой связи он, в частности, подчеркнул, что авторитету ООН наносит большой ущерб продолжающееся из года в год нарушение прав Китая, одного из постоянных членов Совета Безопасности и государств—учредителей ООН. Советский Союз, заявил он, сегодня, как и вчера, считает необходимым безотлагательно восстановить КНР в ее правах в ООН и удалить из ООН представителя чанкайшистской клики, так как она никого не представляет.

Сразу же после окончания заседания Генеральной Ассамблеи, на котором выступил А. А. Громыко, представитель американской делегации зачитал корреспондентам заявление главы американской делегации Э. Стивенсона.

Соединенные Штаты, говорится в заявлении Стивенсона, приветствуют упор, сделанный А. А. Громыко на дальнейшие шаги к уменьшению напряженности и особенно на разоружение.

Глава английской делегации П. Дин приветствовал советские предложения, содержащиеся в выступлении А. А. Громыко. Он заявил, что английское правительство их тщательно изучит.

РАСКОЛЬНИКАМ НЕ СТОЛКНУТЬ НАС С ВЕРНОГО ПУТИ

Нас, колумбийских коммунистов, глубоко возмущает раскольническая политика руководства КПК, их ни на чем не основанные протензии на роль «защитников» чистоты марксизма-ленинизма, их попытки подорвать солидарность братских коммунистических и рабочих партий.

Коммунисты Колумбии не пошли за китайскими догматиками. Они решительно отвергли дутые аргументы руководителей КПК. Китайские догматики не имеют никакого влияния в наших рядах. Компартия Колумбии твердо стоит на позициях безусловной поддержки Заявления 81 коммунистической и рабочей партии.

Китайские раскольники находят единомышленников только среди тех, кто не имеет ничего общего с коммунистами. Это прежде всего различного рода идейные отщепенцы, «ультралевые» экстремисты, политические авантюристы и лица, исключенные из рядов компартии, словом, люди, уже скомпрометировавшие себя как раскольники.

Какие же истинные цели преследуют пекинские любители трескучей «ультрареволюционной» фразы?

Чтобы ответить на этот вопрос, достаточно взглянуть на позицию руководителей КПК в таком жизненно важном вопросе, как вопрос о мирном сосуществовании двух систем. Руководители КПК всячески поносят миролюбивую политику СССР и, в частности, обвиняют КПСС в какой-то «капитуляции» перед империализмом во время карибского кризиса.

С этим мы никак не можем согласиться. Наоборот, по нашему мнению, народы всего мира были тогда спасены от ядерной войны только благодаря мудрой политике СССР, а дело строительства социализма на Кубе не только не пострадало, но и выиграло. Советский Союз был и остается верным защитником социалистической Кубы.

Для каждого здравомыслящего человека в Латинской Америке совершенно ясно: чем меньше политическая напряженность в мире, тем легче народам, в том числе и колумбийскому народу, вести борьбу за свое освобождение, за демократию. Реакционерам в Латинской Америке труднее прибегать к террористическим методам правления в условиях ослабления международной напряженности.

Кроме того, борьба за мирное сосуществование двух систем, ее успехи в известной степени тормозят гонку вооружений, дальнейшее раздувание военно-полицейского аппарата. Например, в Колумбии на эти цели тратится более 2 миллионов песо в день. Ослабление международной напряженности облегчает нашу борьбу против этих чудовищных расходов на содержание репрессивных сил.

В свою очередь, ослабление позиций крайне реакционных группировок и милитаристов способствует развертыванию широкой борьбы в наших странах за демократию, человеческие права и социальную справедливость. Поэтому можно с полным основанием сказать, что мирное сосуществование государств с различным социальным строем имеет для нашей борьбы большое практическое значение, и поэтому его горячо поддерживают все прогрессивные силы республики.

Атакуя принцип мирного сосуществования, китайские руководители особенно рьяно нападают на Московский договор о частичном запрещении ядерных испытаний.

Разве можно понять этих людей? Какой же вред китайцам несет договор, устраняющий главную причину заражения воздуха радиоактивными осадками и способствующий созданию атмосферы доверия между великими державами?

Ясно лишь одно, что китайские руководители во что бы то ни стало, любой ценой, хотят сделать КНР новой ядерной державой. Но это необузданное желание достойно осуждения.

Колумбийские коммунисты решительно отвергают порочную и вредную политическую линию руководства КПК.

Член ЦК Компартии Колумбии
ХОСЕ КАРДОНА ОЙОС.
(АПН).

«СССР ВСЕГДА ВЫПОЛНЯЕТ СВОИ ОБЯЗАТЕЛЬСТВА»

ГАВАНА, 19 сентября. (ТАСС). Братский народ Советского Союза еще раз оказал нам помощь в самый важный момент и на том участке, где мы больше всего нуждались в этой помощи. На этот раз эта помощь выразилась в изготовлении и посылке на Кубу машин для рубки сахарного тростника, пишет газета «Революсьон».

Техническая помощь и братская поддержка советского народа, отмечает газета, оказываются нам в этот момент на том участке нашего экономического развития, который играет сейчас наиболее важную роль: в сахарной промышленности. Эта помощь оказывается в области механизации сельскохозяйственных работ, где мы испытываем наибольшую нехватку в рабочей силе.

«Революсьон» отмечает пунктуальность Советского Союза в выполнении своих обязательств. Когда Советский Союз обещает что-нибудь, он всегда выполняет свое обещание, подчеркивает газета.

Редактор Н. ДЕВЯТЬЯРОВ.

ПРОГРАММЫ АДРЕСА РЕКЛАМА

Кино

Кинотеатр «РОССИЯ». ЖИЗНЬ И ПРИКЛЮЧЕНИЯ НИКОЛАСА НИКЛЬБИ — в 10, 12, 2, 4, 6, 7.45, 9.30. ИОЛАНТА. — в 11, 1, 3, 5, 6.45, 8.30, 10.15. Большая кинопрограмма «СНОВА ПО ЧЕРНОЙ ТРОПЕ». ТЕНИ ПРОШЛОГО. **Кинотеатр «РОДИНА».** ЖИЗНЬ И ПРИКЛЮЧЕНИЯ НИКОЛАСА НИКЛЬБИ. — в 10, 11, 1, 3, 4, 9.15. По просьбе зрителей индийский фильм НЕПРИКАСАЕМАЯ. — 1 серия в 12, 5, 5.45, 8.30; 2 серия в 2, 6.45, 7.30, 10. **Кинотеатр «ОКТЯБРЬ».** ОДНАЖДЫ РАННЕЙ ОСЕНЬЮ — в 11.45, 3.15, 6.45. Я ЛЮБЛЮ ТЕБЯ, ЖИЗНЬ — в 10, 1.30, 5, 8.30, 10. **Кинотеатр «ПЕРВОМАЙСКИЙ».** ОДНАЖДЫ РАННЕЙ ОСЕНЬЮ. — в 10, 11, 12, 1, 2, 3, 4, 5, 5.40, 6.40, 7.20, 8.20, 9, 10. **Кинотеатр «АЛТАЙ».** РОМАН И ФРАНЧЕСКА — в 3, 7. ЖИЗНЬ БЕЗ СЧАСТЬЯ — в 5, 9. **Горпарк «ЛЕТНИЙ КИНОТЕАТР.** ВДАЛИ ОТ РОДИНЫ. 3, 5, 7, 9. КОЛЫБЕЛЬ ПОЭТА. — в 11, 1.

В эфире

8.17 — Передача «По страницам краевых газет». **8.33** — Концерт лирической песни. **8.50** — Передача для работников промышленности «Партийный контроль действует». **9.05** — Эстрадное обозрение «У вас в гостях». **17.30** — «Музыканты улыбаются» (по горсети). **17.45** — Объявления (по горсети). **18.00** — Литературная передача для молодежи «Молодые о молодых». **18.25** — Музыкальный час.

Телевидение

18.00 — Телевизионная викторина для молодежи. **19.01** — Новая кинокомедия «Яблоко раздора». **21.00** — Телевизионный фильм «Совесть пробуждается» (V серия). **22.20** — Эстрадный концерт.

Погода

Сегодня днем по краю, по данным Алтайской гидрометеорологической обсерватории, ожидается переменная облачность. По восточным районам без осадков, по остальным районам — дождь. Ветер западный, 7—12 метров в секунду. Температура 10—15 градусов тепла.

ВНИМАНИЮ РАБКОРОВ!

С 1 октября 1963 года в системе сети политпросвещения начинает свою работу университет рабкора при редакции «Алтайской правды».

Университет ставит своей задачей подготовку внештатных корреспондентов и сотрудников внештатных отделов краевых и многотиражных газет.

В УНИВЕРСИТЕТЕ ИМЕЮТСЯ СЛЕДУЮЩИЕ ФАКУЛЬТЕТЫ:

1. Фоторепортажа.
2. Информации и репортажа.
3. Статьи и корреспонденции.
4. Сатиры.

Прием заявлений с 20 сентября. К заявлению прилагаются автобиография и рекомендация партийной организации предприятия или учреждения, в котором трудится поступающий.

Приемная комиссия работает 30 сентября и 1 октября с 16 до 20 часов.

Справки по телефону 5-52-34.

ПОКУПАТЕЛЯМ АЛТАЯ

НОВОСИБИРСКАЯ БАЗА ПОСЫЛТОРГА МИНИСТЕРСТВА ТОРГОВЛИ РСФСР К ОСЕННЕМУ СЕЗОНУ ПРЕДЛАГАЕТ СЛЕДУЮЩИЕ ТОВАРЫ:

Обувь резиновая мужская

Сапоги цельнорезиновые обыкновенные, формовые. Размер 42, 43, 44. Цена 8 р. 79 к.

Сапоги рыбацкие, формовые. Размер 39, 44, 45. Цена 11 р. 26 к.

Боты суконные с шерстяной подкладкой и резиновым рантом, с застежкой «молния». Размер 9, 10, 13, 2-й сорт. Цена 5 р. 78 к. и размер с 9 по 13, первый сорт. Цена 6 р. 38 к.

Обувь для мальчиков

Ботики матерчатые с резиновым рантом, с застежкой непередвижной пряжкой, размер 0, 1, 4, 5, 6. Цена 4 р. 77 коп.

Женская обувь

Боты цельнорезиновые с застежкой-клапаном на кнопке, размер 1, 2, 4, 5. Цена 5 р. 65 к.

Боты цельнорезиновые с застежкой «молния», размер 0. Цена 7 р. 25 к.

Боты суконные с отделкой из искусственного меха, размер 1. Цена 7 р. 80 к. и размер 0, 3, 4, 5. Цена 10 р. 10 к.

Девичья обувь

Боты цельнорезиновые с бархатным отворотом, с застежкой хлястиком на передвижную пряжку, размер 7, сорт 2. Цена 3 р. 73 к. и размер с 8 по 14. Цена 4 р. 12.

Детская обувь

Боты цельнорезиновые с отворотом с застежкой хлястиком на передвижную пряжку. Размер 0, 1 и 4, 5. Цена 2 р. 67 к.

Сапоги цельнорезиновые. Размер 29—30. Цена 4 р. 45 к. Размер 31—32. Цена 5 р. 23 к. Размер 33. Цена 4 р. 77 к.

Сапоги цветные, цельнорезиновые. Размер 29. Цена 4 р. 92 к.

Спортивная обувь

Ботинки лыжные. Размер с 35 по 42. Цена 13 р. 85 к.

Ботинки хоккейные, кожаные на шнурках, с теплой подкладкой. Размер с 35 по 45. Цена от 7 руб. до 7 р. 85 к.

Цены указаны с расходами на пересылку.

Кроме того, база имеет в продаже коньки беговые, хоккейные, «Снегурочка», «Поликарпова» и коньки детские двуполозные.

Валенки черные. Размеры 18, 19, 21, 24, 25, 26.

Заказы-переводы и заказы-письма направлять по адресу: г. Новосибирск-42, ул. Степана Разина, 52, база Посылторга.

МЕНЯЮ двухкомнатную секцию, благоустроенную (кухня, газ, ванна) в г. Алмалыке на квартиру в г. Барнауле.

Обращаться: г. Барнаул-20, ул. Лениногорская, 46, к Калистратову И. С. Автобус № 8 до краевой больницы.

БАРНАУЛЬСКАЯ ТАРНАЯ БАЗА продает деревянные ящики по цене 2 копейки за штуку.

Адрес: Павловский тракт, ул. Сельскохозяйственная, 5.

ВНИМАНИЮ СОВХОЗОВ, КОЛХОЗОВ, СЕЛЬСОВЕТОВ, БОЛЬНИЦ, ШКОЛ, ПРЕДПРИЯТИЙ СЕЛЬСКОГО ХОЗЯЙСТВА И КУЗБАССКОГО СОВНАРХОЗА!

Барнаульская сплавная контора может поставить в неограниченном количестве дрова-долготье сплавом по реке Оби с выгрузкой из воды силами и средствами потребителей.

За справками обращаться: г. Барнаул, ул. М. Горького, 4, телефоны 1-18-82 и 1-10-95.

ПОТРЕБИТЕЛЬСКАЯ КООПЕРАЦИЯ КРАЯ через заготконторы, сельпо, рабкоопы, магазины, лавки и ларьки

ПРОИЗВОДИТ ЗАКУПКУ у населения в неограниченном количестве ОВОЩЕЙ, свежих и сушеных, дикорастущих **ПЛОДОВ И ЯГОД,** всех съедобных **грибов** в свежем, сушеном и переработанном виде и **кедровых орехов.**

Граждане! Используйте все возможности для сбора овощей, а также богатого урожая дикорастущих, как дополнительного и ценного продукта питания, и сдавайте их потребкооперации.

Правление крайпотребсоюза.

ОБЪЯВЛЯЕТСЯ ПОДПИСКА НА БРОШЮРЫ ИЗДАТЕЛЬСТВА «ЗНАНИЕ» НА 1964 ГОД

I. «НОВОЕ В ЖИЗНИ, НАУКЕ, ТЕХНИКЕ»

По сериям «История», «Философия», «Экономика», «Техника», «Сельское хозяйство», «Литература и искусство», «Международная», «Биология и медицина», «Физика, математика, астрономия», «Молодежная» выходит по 2 брошюры в месяц. Подписная цена на всю серию на год—1 руб. 80 коп., полугодие — 90 коп., квартал — 45 коп., месяц — 15 коп.

По сериям «Химия», «Естествознание и религия» выходит по 1 брошюре в месяц. Подписная цена на год — 1 руб.08 коп., полугодие — 54 коп., квартал — 27 коп., месяц — 09 коп.

II. «НАРОДНЫЙ УНИВЕРСИТЕТ КУЛЬТУРЫ»

Выпускается по семи факультетам: естественно-научному, технико-экономическому, сельскохозяйственному, литературы и искусства, правовых знаний, педагогическому, здоровья. Подписная цена за факультет: на год — 1 руб. 80 коп., полугодие—90 коп., квартал — 45 коп.

В прейскуранте подписных цен на советские газеты и журналы брошюры помещены под индексами — 72914—72932.

АЛТАЙСКАЯ КОНТОРА-СКЛАД «РОСГЛАВЧЕРМЕТСНАБ С Б Ы Т» ставит в известность потребителей: с 1 по 15 октября 1963 года отпуск металлопродукции производиться не будет ввиду инвентаризации.

ПРИГЛАШАЕТ НА РАБОТУ:

АВТОХОЗЯЙСТВО № 3 — шоферов, кочегаров. Выплачивается 15 процентов надбавки к заработной плате.

Обращаться: ул. Шевченко, 172, автохозяйство № 3.

УПРАВЛЕНИЕ ГОРОДСКИХ ЭЛЕКТРИЧЕСКИХ СЕТЕЙ предлагает своим абонентам погасить задолженность. Срок оплаты истекает в дни, указанные в абонентной книжке. Абонентам, не погасившим задолженности, подача электроэнергии будет прекращаться.

Дирекция.

БАРНАУЛЬСКИЙ КОЖЕВЕННЫЙ ЗАВОД ПРОДАЕТ: шерстяное белое техническое сукно толщиной 8 мм.; шерстяной верблюжий ремень шириной 350 мм, толщиной 15 мм; кремнефтористый натрий.

Обращаться: Барнаул-6, телефоны 6-90-01; 6-05-13.

Гусева Тамара Александровна, проживающая в г. Барнауле, по проспекту Ленина, 51, кв. 31, возбуждает дело о разводе с **Гусевым** Владимиром Сергеевичем, проживающим в г. Барнауле, по пр. Ленина, 54, кв. 45.

Дело подлежит рассмотрению в нарсуде Железнодорожного района г. Барнаула.

Майдыкова Валентина Алексеевна, проживающая в г. Барнауле, по ул. Интернациональной, 195, возбуждает дело о разводе с **Майдыковым** Владимиром Федоровичем, проживающим в г. Барнауле, по ул. «40 лет Октября», 33-а, кв. 14.

Дело подлежит рассмотрению в нарсуде Октябрьского района г. Барнаула.

ПРИГЛАШАЕТ НА РАБОТУ:

МЕДСАНЧАСТЬ КОМБИНАТА ХИМИЧЕСКИХ ВОЛОКОН на постоянную работу — **медицинских сестер, санитарок, бухгалтера расчетной группы, кассира, слесаря, сварщика, электрика.**

Обращаться по адресу: 7-й Заводской проезд, 19, Поток, больница, в отдел кадров.

БАРНАУЛЬСКИЙ УЧАСТОК РАСПРОСТРАНЕНИЯ печати еще раз напоминает всем предприятиям, учреждениям и учебным заведениям о том, что бюджетная подписка производится до 1-го октября. После указанного срока никаких претензий по бюджетной подписке приниматься не будет.

Участок распространения печати.

Хвостов Михаил Сергеевич, проживающий в г. Новоалтайске, по ул. Деповской, 38, кв. 10, возбуждает дело о разводе с **Хвостовой** Раисой Михайловной, проживающей в Красноярском крае, г. Дивногорск, пос. Шумиха, Ленгедеп, барак 5, кв. 17.

Дело подлежит рассмотрению в нарсуде Дивногорска Красноярского края.

АДРЕС И ТЕЛЕФОНЫ РЕДАКЦИИ

Барнаул, ул. Короленко, 105. ТЕЛЕФОНЫ: справки 4-47-54, редактор 4-49-56, заместитель редактора по промышленности 4-48-37, заместитель редактора по сельскому хозяйству 4-43-54, ответ. секретарь 5-52-34, зам. ответ. секретаря 5-51-13. ОТДЕЛЫ: писем трудящихся 4-48-71, 5-54-12, идеологический 5-50-92, 5-50-82, промышленного производства и партийной работы 5-52-63, 4-46-12, сельскохозяйственного производства и партийной работы 4-46-73, 5-53-11, 5-54-64, строительства 4-49-54, советской работы 5-51-73, информации 4-46-92, стенографистка 4-45-62, отдел об'явлений 5-53-62. Общественная приемная «Алтайской правды» работает с 10 до 14 часов. Телефон 5-57-62.

Типография издательства «Алтайская правда». г. Барнаул, Короленко, 105.

АГ 04511, Заказ № 4690, Тираж 160.000 экз.