ГОРОД И СЕЛО:

РЕНТАБЕЛЬНОСТЬ—ПРЕЖДЕ ВСЕГО!

Каждое предприятие, хозяйство могут и должны работать безубыточно.

Главный путь к рентабельности — высокая производительность труда

* * *

ХОЗЯЙСТВОВАТЬ УМЕЛО, РАСЧЕТЛИВО

Недавно коллективы предприятий Ленинградской, Новосибирской и Ростовской областей выступили с ценной инициативой. Они решили в течение 1963—1965 годов все убыточные предприятия превратить в рентабельные. За счет улучшения использования оборудования, внедрения новой техники и прогрессивной технологии, механизации вспомогательных работ, более рационального использования материалов и других организационно-технических мероприятий коллективы планово-убыточных предприятий решили так организовать дело, чтобы полностью отказаться от государственной дотации.

Бюро ЦК КПСС по РСФСР одобрило ценное начинание инициаторов и обязало обкомы и крайкомы КПСС детально проанализировать деятельность каждого нерентабельного предприятия, направить усилия партийных организаций на выявление дополнительных резервов, повышение экономичности производства, укрепление хозрасчета, на быстрейшее достижение рентабельной работы.

Бюро ЦК КПСС по РСФСР потребовало организовать на заводах, фабриках, шахтах широкое социалистическое соревнование за резкое улучшение экономических показателей, за безубыточную работу.

У нас в крае за последнее время проведена большая работа по улучшению экономических показателей предприятий, с каждым месяцем растет выпуск продукции, производительность труда. Улучшая качество продукции, рабочие, инженеры и техники добиваются систематического снижения ее себестоимости, умножают сверхплановые прибыли. Но за этими успехами нельзя не видеть недостатки, которые все еще имеют место на производстве.

Рубцовский завод запасных частей — предприятие новое. Хорошее оборудование, прогрессивная технология, специализация — все это, казалось бы, создает предпосылки для высокой рентабельности, экономичности производства. Но завод приносит убытки. Мощности отдельных цехов, намечаемые в начале года, превзойдены, а снабжение шихтой и другими материалами в должных размерах не налажено, и это сдерживает производство. Частые простои оборудования, неполновесные плавки печей дорого обходятся государству, приносят большие убытки.

Совершенно ясно, что превращение завода запчастей в рентабельное, доходное предприятие — задача первостепенной важности, и ее необходимо решить в кратчайший срок.

Несмотря на резкое улучшение работ, все еще нерентабельная продукция есть и на моторном заводе. Себестоимость двигателя СМД-7, топливного насоса намного превышает запланированную. А ведь у моторостроителей есть все возможности за счет организационных и технических мероприятий добиться, чтобы вся продукция была рентабельна.

Залогом повышения рентабельности является рост производительности труда. Между тем у нас есть такие предприятия, которые в первом полугодии не выполнили заданий по росту производительности труда. Среди них Барнаульский котельный завод и «Алтайсельмаш». На этих предприятиях мало уделяется внимания механизации и автоматизации производственных процессов, многие рабочие не справляются со своими заданиями, плохо используется оборудование. И хотя эти предприятия не являются убыточными, здесь имеются такие неиспользованные резервы, которые позволяют работать с гораздо большей эффективностью и экономичностью.

Крупные недостатки в экономической работе допускают отдельные управления совнархоза. В самом деле, о какой рентабельности может идти речь, если нормы на сырье и материалы, установленные капроновому производству комбината химических волокон на первый квартал нынешнего года, оказались выше, чем в четвертом квартале прошлого года. Понадобилось вмешательство заводских экономистов и общественников, чтобы исправить недостатки планирования.

Или такой пример. Меланжевому комбинату в третьем квартале запланированы затраты на один рубль товарной продукции в 94,6 копейки, а потом уже в сентябре они увеличены до 95,5 копейки. Какие же цифры правильны? — позволительно спросить у руководителей управления легкой промышленности совнархоза. Не в этой ли неразберихе причина невыполнения плана по снижению себестоимости и накоплениям на меланжевом комбинате?

В управлении тракторного и сельскохозяйственного машиностроения недавно проанализировали работу предприятий и наметили меры, позволяющие в ближайшее время добиться такого положения, чтобы не было ни одного убыточного завода. Каждое предприятие должно стать рентабельным! — такая задача сейчас стоит перед руководителями предприятий и общественными организациями, и она должна быть решена. Сама жизнь, опыт передовых коллективов красноречиво говорят о том, что эта задача по плечу любому предприятию.

Многое предстоит сделать в этом отношении в сельском хозяйстве края. В совхозах и колхозах медленно растет производительность труда, особенно в животноводстве, слабо внедряются передовой опыт, механизация и автоматизация трудоемких процессов, все еще велики затраты труда и времени на производство продукции. Это ведет к тому, что себестоимость мяса, молока, зерна, кормов во многих хозяйствах выше, чем в передовых колхозах и совхозах.

В каждом районе можно найти хозяйства, коллективы которых добились хороших результатов в своей деятельности, наилучших экономических показателей. Вместе с тем еще есть случаи, когда совхозы и колхозы слабо используют внутренние резервы и поэтому топчутся на месте или скатываются в ряды отстающих. С таким положением дальше мириться нельзя.

Чем больше выпускается продукции с меньшими затратами труда, материалов и средств, чем выше качественные показатели работы предприятий, тем богаче наша страна, тем больше прибылей отчисляется в государственный бюджет на пользу всего народа, на благо общества. **«Как работает предприятие — в убыток или дает прибыль,** — указывает товарищ Н. С. Хрущев, — **проедает общественные средства или умножает их, — имеет огромное значение».**

Хозяйственные руководители, партийные и профсоюзные организации должны глубоко разобраться в деятельности каждого цеха, участка, бригады, фермы и наметить конкретные мероприятия по обеспечению безубыточной, высокорентабельной работы. К числу главных должны быть отнесены вопросы, связанные с повышением производительности труда и снижением себестоимости продукции в промышленном и сельскохозяйственном производстве. Путей для этого много. Прежде всего разумное ведение хозяйства, широкое внедрение достижений науки и передовой практики в производство, механизация и автоматизация процессов труда, бережное использование материалов, сырья, электроэнергии, улучшение качества продукции, наиболее полное использование оборудования. Важно, чтобы борьба за высокую рентабельность стала делом чести каждого труженика, была поставлена во главу предоктябрьского социалистического соревнования.

Все более широкое распространение в жизни находят общественные конструкторские, технологические, нормировочные бюро, бюро экономического анализа и другие организации, в которых инженеры, техники, передовые рабочие, новаторы изыскивают неиспользованные еще резервы и ставят их на службу производству, мобилизуют всех трудящихся на достижение наилучших результатов при наименьших затратах труда и средств.

Эти общественные организации должны получать повседневную помощь и поддержку партийных, профсоюзных организаций и хозяйственных руководителей. По сигналам и предложениям общественников надо принимать немедленные меры.

Только ударным трудом на заводе и в поле можно сделать каждое предприятие, хозяйство рентабельным. А это значит создать все условия для еще более быстрого развития экономики нашей страны.

ПРОЛЕТАРИИ ВСЕХ СТРАН, СОЕДИНЯЙТЕСЬ!

АЛТАЙСКАЯ ПРАВДА

Орган Алтайских промышленного и сельского крайкомов КПСС, промышленного и сельского краевых Советов депутатов трудящихся.

Год издания 46-й.

Сегодня СРЕДА 4 СЕНТЯБРЯ 1963 ГОДА № 208 (12653).

Цена 2 коп.

ПРЕОДОЛЕВАЯ НОВЫЕ РУБЕЖИ

Можно с уверенностью сказать, что любое машиностроительное предприятие имеет немалые внутренние резервы для увеличения выпуска продукции. Наш завод продолжительное время отставал. Теперь дело поправилось. И если сегодня коллектив завода геологоразведочного оборудования занял место в числе передовых коллективов нашего района, то это произошло лишь благодаря большой творческой работе по выявлению и реализации резервов.

За последнее время освоено серийное производство новых станков для бурения скважин в труднодоступных районах страны и мощной машины для бурения на глубину 2.000 метров (модель ВИТР-2000).

В прошлом году предприятие успешно справилось и с экспортными поставками геологоразведочного оборудования во многие страны. На заводе об этом говорят с гордостью, потому что это не только производственное достижение, но и политическая победа — ведь нашими заказчиками за границей являются, главным образом, страны социалистического содружества, а также страны, недавно освободившиеся от колониальной зависимости и приступившие к освоению своих природных богатств. Таким образом, с честью выполнен наш интернациональный долг.

Следует коротко рассказать о резервах, пущенных в ход. В двух больших пролетах бывшего цеха металлоконструкций организован новый сборочный участок. Он оборудован испытательными стендами, красильными и сушильными камерами, рольгангами, сборочными приспособлениями. Недавно закончено изготовление и пущен в эксплуатацию красильно-сушильный конвейер для узлов грузопод'емных приспособлений к буровым станкам.

Во всех механических цехах завода более рационально перепланировано расположение оборудования, переставлено более 200 станков, созданы специализированные пролеты и участки, на которых имеются условия для поточного производства деталей.

Внедрено более 200 технологических мероприятий, снижающих трудоемкость изготовления продукции, точное литье, штамповка вместо свободной ковки, холодная штамповка, высокопроизводительная оснастка. Изменена система внутризаводского планирования. Вместо запуска в производство каждый месяц параллельно двух основных моделей буровых станков мы перешли к последовательному изготовлению агрегата одной модели в каждом квартале. Укрупнение партий дало значительный эффект в производительности труда.

Росту производительности способствовало и улучшение условий труда на заводе.

Итак, завод теперь работает хорошо, устойчиво.

Однако разведчики земных недр пред'являют к нему большие требования как к единственному в стране предприятию по выпуску буровых станков для бурения от 600 до 2.000 метров. Они просят увеличить производство запасных частей.

В феврале этого года в Москве, на совещании руководителей геологоразведочных организаций было установлено, что по всей стране простаивает около тысячи буровых станков в ожидании ремонта. Годовая потребность буровиков в запасных частях велика. Завод по плану 1963 года даст запчастей на 600 тысяч рублей. Однако это меньше потребностей буровиков в два с половиной раза.

Есть ли на заводе резервы для того, чтобы совершить большой скачок в производстве запасных частей за короткое время?

Есть, и над реализацией этих резервов коллектив уже работает.

Сейчас заканчивается реконструкция термического отделения, так как пропускная способность закалочных и азотационных печей мала. Отделение оборудуется средствами механизации, новой, более мощной системой вентиляции. Одновременно расширяется участок гальванических покрытий.

В результате рациональной перепланировки оборудования в механических цехах высвобождено более тысячи квадратных метров производственной площади, на которой разместится дополнительное оборудование.

Внедряется безоблойная штамповка вместо свободной ковки. Осваивается новая технология обработки шестерен на гидрокопировальном станке, а также высокопроизводительная технология изготовления таких трудоемких деталей, как корпус гидроприбора, поршневые кольца, замки, переходники. Револьверные станки оснащаем специальным инструментом для внедрения многопозиционных наладок.

Для увеличения производства запасных частей завод располагает еще некоторыми резервами, таящимися в повышении коэффициента сменности оборудования, который в настоящее время не превышает 1,5. При этом, однако, заводу требуется помощь со стороны городских организаций.

Известно, что набор рабочих весьма затруднен, если поступающим не предоставляется мест в общежитиях. У нас мест в общежитиях нет. Правда, мы кое-что делаем и сами. Ведется, например, работа по привлечению на завод молодежи из учащихся средней школы № 55, расположенной в районе завода. Школьникам созданы хорошие условия для производственной практики и получения специальности. В инструментальном цехе организован специальный ученический участок, работой которого руководит опытный мастер. Инженеры проводят с учащимися занятия по теоретическому курсу. Многие из школьников уже сейчас решили — после учебы работать на «своем», как они говорят, заводе. Однако этого недостаточно. Нам нужны общежития.

Есть и другие трудности, но наш коллектив вполне может их преодолеть.

Можно с уверенностью сказать, что потребности геологоразведчиков в запасных частях за счет реализации резервов уже в этом году будут удовлетворяться значительно полнее, чем это предусмотрено планом.

Г. БРЕЗИН,
главный инженер ОКБ.

г. Барнаул.

Ударный труд в честь 46-й годовщины Октября—залог высокой экономичности

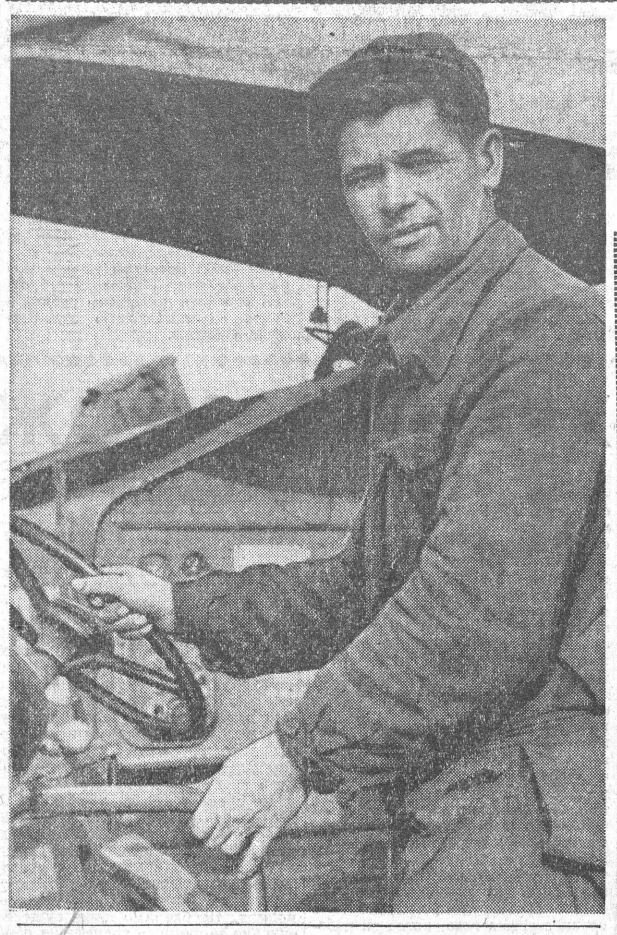

Анатолий Павлович Космынин — машинист жатки ЖВН-10 Южного отделения совхоза «Белокурихинский». За восемь с половиной рабочих дней он скосил зерновые на площади 355 гектаров. Его наивысшая выработка была рекордной в совхозе — за день он уложил в валки 73 гектара пшеницы, втрое перекрыв норму.

Фото В. Шершнева.

Вопросы, поставленные жизнью

В артели «Новый путь» председателем я работаю недавно — с марта нынешнего года. Не успел принять дела, получаю бумажку из парткома. Оказывается, рекомендация: колхозу предлагается на конец года иметь 650 коров, сто основных свиноматок, 2.400 овец и т. д.

Сами цифры, конечно, еще ничего не говорят. Пошел на фермы. Заглянул в коровник, где были размещены 300 телок. Неприглядная картина! Теснота, грязь, в кормушках пусто, телки стоят тощие. Двенадцати из них подошло время отела, а они и подняться с пола не могут.

— Что же вы делаете? — чуть не крикнул я. Спохватившись, промолчал: ведь это с меня надо спросить за состояние дел в хозяйстве. Разве не мне, бывшему работнику райкома партии, руководители колхоза говорили о том, что нет условий для увеличения поголовья скота? Мало кормов, не хватает помещений...

В дойном стаде добрая половина коров держится только для счета.

Жалкое зрелище представляли овцы — основное богатство колхоза. Шутка ли, за прошедшую зимовку погибло 900 овец! Нет, не потому, что плохо работали люди. Они порой делали, казалось бы, невозможное, чтобы сохранить народившегося ягненка. Но даже самоотверженность колхозников не могла уберечь от гибели старых голодных овец.

...Гримасы планирования. На каждом совещании мы недобрым словом вспоминаем о них, пишем в газетах. Но что такое планирование? Н. С. Хрущев прямо указывает нам: «В плане надо ставить главную цель — получение необходимого количества животноводческих продуктов в установленные государством сроки. При этом для государства, для народа выгодно получить заданное количество молока, мяса, масла от наименьшего количества скота».

У нас же на практике сплошь и рядом заботятся, прежде всего, об увеличении выходного поголовья, не учитывая других требований. Да, в нашей артели количество крупного рогатого скота возросло. Коров, например, в 1957 году было 423, в 1962 — 522. Зато молока в 1957 году получили 10.630 центнеров, а в прошлом году — только 7.769. Стало быть, арифметическое увеличение дойного стада не приводит к росту производства продукции. Что же выгоднее: меньше держать коров, но лучше их кормить и получить от них больше молока, или ради плана увеличить поголовье скота, но не кормить как следует и не давать продукции? Ясно, что первое сделать гораздо разумнее.

Наш колхоз ежегодно не выполняет плана продажи государству продукции животноводства, несмотря на рост поголовья скота. Это происходит, главным образом, из-за несоответствия роста производства кормов и увеличения поголовья скота. Следовательно, мы должны заняться, в первую очередь, решением кормовой проблемы. Больше сеять кукурузы, сахарной свеклы, гороха, кормовых бобов. На мой взгляд, зря мы отказываемся от донника, люцерны.

Есть резервы и в получении высоких урожаев пропашных культур. Не секрет: у нас еще не научились по-настоящему выращивать ни кукурузу, ни сахарную свеклу. Отсутствие кормовой базы сдерживает развитие животноводства. По сути дела мы не кормим скот, а только поддерживаем. Даже летом животные получают скудный рацион. Вся беда в том, что развитием кормовой базы по-настоящему никто не занимается. Говорим, правда, много о кормах, о рентабельности ферм. Но когда доходит до дела, на первом плане оставляем вопрос увеличения поголовья скота. Это неверный подход к делу. Будут корма — будут молоко и мясо.

В последнее время мы проделали большую работу по формированию хорошего стада крупного рогатого скота. Из 650 коров отобрали 350 животных чистой краснотепной породы. Эти коровы — высокопродуктивные. Если дадим им хорошую норму кормов, они дадут столько продукции, сколько раньше давали 650 коров.

Со своим предложением обратились в производственное управление. Там, кажется, с нашими доводами согласились.

Стоит сказать несколько слов о специализации хозяйств. Считается, что наш колхоз специализируется на выращивании овец. Но кому, спрашивается, нужна такая специализация, когда на овцеферме группируются все породы?

Неоднократно ставил я вопрос о создании на ферме отары чистопородных овец первого класса. Но поддержки ни в управлении, ни в парткоме не получил. А этот вопрос надо решить для пользы дела.

Правильно говорится: на старом коне далеко не уедешь. Интересы дальнейшего развития колхозной экономики требуют безотлагательного улучшения ведения животноводства. От старых методов кормления и содержания скота надо решительно отказаться. Надо больше производить кормов, шире внедрять комплексную механизацию и автоматизацию. Надо, наконец, учиться считать. Этого, к сожалению, мы еще делать не умеем. Вот конкретный пример. Готовя эту статью, работники бухгалтерии не сумели дать экономического анализа, ни одной сколько-нибудь вразумительной цифры. В связи с этим мне хочется сделать такое предложение: надо открыть курсы, которые готовили бы колхозных экономистов. Они нам совершенно необходимы.

И еще один вопрос волнует нас, руководителей колхозов и совхозов. Когда мы, наконец, не будем испытывать трудности со сдачей скота на заготовительные пункты? Как ни трудно, но мы поставляем в откормсовхозы хороший скот. Но пока он дойдет до мясокомбината — остается, как говорится, кожа да кости.

Мы считаем: для кулундинской зоны надо иметь свой мясокомбинат. Такая необходимость назрела давно. И этот вопрос надо решать.

Н. ЛОСИКОВ,
председатель колхоза «Новый путь».

Благовещенский район.

ВОТ ЧТО ДАЕТ РАННЯЯ ЗЯБЬ

Хлеборобы совхоза «Семеновод» Бийского района ежегодно получают высокие урожаи зерновых, овощных и технических культур.

— Надежной основой урожаев, — говорит бригадир бригады высокой культуры земледелия Н. Кандауров, — является ранняя глубокая зябь. Экономический эффект ее велик. Даже в условиях нынешнего года мы собираем здесь по 22—24 центнера пшеницы с гектара.

Механизаторы горячо поддержали замечательный почин тракторно-полеводческой бригады Н. Подшивайлова из совхоза «Путь Ильича» Каменского района. На всех отделениях вслед за подборкой валков скирдуется солома и пашется зябь.

Первенство в соревновании держит бригада В. И. Шубина. Она уже подняла более половины запланированной зяби. По полторы нормы при хорошем качестве пахоты дают ежедневно трактористы И. Мурин и В. Епанчинцев.

Дружно идет вспашка зяби и в бригаде Н. Кандаурова.

Задание по заготовке августовской зяби в совхозе перевыполнено. Под урожай будущего года вспахано 2.370 гектаров. Не думают снижать темпов пахари и в сентябре.

С. ФАТНЕВ.

Бийский район.

ОБЕД У ПРЕЗИДЕНТА

БЕЛГРАД, 3 сентября. Корреспонденты ТАСС Д. Бочаров и И. Титов передают:

Вчера вечером генеральный секретарь Союза коммунистов Югославии, президент СФРЮ И. Броз Тито с супругой, устроили обед в честь Первого секретаря ЦК КПСС, Председателя Совета Министров СССР Н. С. Хрущева и его супруги.

На обеде присутствовали секретарь ЦК КПСС Ю. В. Андропов, член ЦК КПСС, первый секретарь Московского горкома КПСС Н. Г. Егорычев, член ЦК КПСС, первый секретарь Ленинградского промышленного обкома КПСС В. С. Толстиков, посол СССР в Югославии А. М. Пузанов, заведующий Пятым европейским отделом Министерства иностранных дел СССР С. Т. Аставин, ответственные работники посольства.

С югославской стороны на обеде были секретарь ЦК СКЮ, председатель Союзной скупщины Югославии Э. Кардель, секретарь ЦК СКЮ, вице-президент СФРЮ А. Ранкович, председатель Союзного исполнительного веча П. Стамболич, председатель Союзного комитета Социалистического союза трудового народа Югославии Л. Колишевский, председатель Центрального совета Союза профсоюзов Югославии С. Вукманович, секретарь ЦК Союза коммунистов Сербии И. Веселинов, другие официальные лица.

На обеде, прошедшем в теплой, дружеской обстановке, Иосип Броз Тито и Н. С. Хрущев обменялись тостами.

Разумное начинание

В течение многих лет местные удобрения вывозились на поля только зимой или весной. Это приводит к большим затратам, дает меньший экономический эффект.

Поэтому и решили нынче в Табунском совхозе вывезти перегной-сыпец, которого здесь заготовлено 30 тысяч тонн, в августе и сентябре. В первой декаде августа была создана специальная бригада для вывозки перегноя. Она имеет в своем распоряжении две механические лопаты и восемь самосвалов.

На поля Удалинского отделения уже доставлено почти шесть тысяч тонн перегноя. На поля Забавинского отделения — 4.800 тонн. Перегной сразу же разбрасывается и запахивается.

Механические лопаты обслуживают трактористы А. Киселев и С. Малинник. Каждый из них нагружает в день до 600 тонн удобрений.

Шоферы самосвалов Г. Герасименко, Н. Крылов, И. Сабецкий, Г. Могила, Ф. Генченко, Ф. Бережной перевозят по 70—100 тонн ежедневно.

М. СЕРГЕЕВ.

Славгородский район.

ВЕЛЕНИЕ ВРЕМЕНИ

Это было года два тому назад. Славгородская швейная фабрика систематически не справлялась с планом. Провалы следовали один за другим. По этому поводу издавалось много приказов, наказывались виновные. Казалось, что административных мер более чем достаточно. И все-таки они не давали желаемых результатов. Показатели по-прежнему вызывали тревогу, особенно по качеству продукции. Надо было искать какие-то другие пути улучшения работы предприятия.

В мае 1962 года фабрику возглавил Петр Семенович Кравцов. Он хорошо понимал: люди могут сделать все, если будут отчетливо сознавать стоящие задачи, внедрять передовой опыт, повышать свою квалификацию. Каким путем этого добиться — вот над чем думал директор фабрики.

На помощь пришли партийная и профсоюзная организации. Руководители фабрики, члены партбюро и фабкома пошли в цехи. Они по душам говорили с людьми, рассказали им, что мешает выполнению плана и особенно повышению качества продукции. Одновременно выслушивали претензии рабочих, их предложения. Эти встречи были весьма полезными. Они многому научили не только рядовых рабочих, но и руководителей.

Вскоре партийное бюро решило организовать экономическую и техническую учебу. Кружок по изучению конкретной экономики взялся вести сам директор. Сто пятьдесят человек стали повышать свою квалификацию на курсах техминимума. Десятки людей пошли на учебу в школы рабочей молодежи, в техникумы. Таким образом, абсолютное большинство членов коллектива было охвачено различными формами учебы.

Люди с живым интересом взялись за овладение основами конкретной экономики. На занятиях многие впервые узнали о путях повышения производительности труда, из чего складывается себестоимость продукции и как можно снизить затраты труда и средств. Здесь же рассказывалось о передовых приемах работы, о необходимости внедрения их в производство.

Заметно оживилась организаторская деятельность. Руководители фабрики почти ежедневно стали беседовать с людьми, интересоваться их запросами, направляли усилия рабочих и инженерно-технических работников на улучшение организации труда.

Повседневная организаторская и воспитательная работа принесла положительные результаты. Предприятие стало не только выполнять, но и перевыполнять производственную программу почти по всем экономическим показателям. Если раньше треть коллектива не справлялась со сменными нормами, то теперь таких — единицы.

Этот пример поучителен. Он говорит о том, что там, где строго соблюдается принцип единства организаторской и идеологической работы, где человек стоит в центре внимания, окружен заботой, производственные дела идут хорошо.

Можно назвать немало руководителей, которые прочными нитями связаны с людьми, являются умелыми организаторами и воспитателями. Многие знают в крае начальника Корбалихинской геологоразведочной партии Михаила Александровича Тригубовича. Он заслужил уважение тем, что глубоко знает дело, людей, их думы, постоянно забо-

РЕШЕНИЯ июньского Пленума ЦК КПСС — В ЖИЗНЬ

тится об удовлетворении запросов рабочих.

Ни одно мероприятие партбюро не проводится без его участия. М. А. Тригубович один из активных организаторов соревнования за коммунистический труд, развития общественных начал в партийной пропаганде, повышения культурного и технического уровня людей.

Сейчас коллектив геологоразведчиков носит звание коммунистического, успешно справляется со всеми заданиями. И в этом есть определенная заслуга руководителя, умело сочетающего хозяйственную и политическую деятельность.

Однако принцип единства организаторской и идеологической работы не стал еще законом для всех руководителей.

В своем докладе на июньском Пленуме ЦК КПСС Л. Ф. Ильичев говорил: «Кое-кто до сих пор с трудом выговаривает слово «идеология», зато легко употребляет такие выражения: «План любой ценой», «Не до морали, раз речь идет о плане».

К сожалению, подобные руководители еще встречаются. К их числу можно отнести начальника станции Заринская т. Бурулева. Он считает, что воспитанием людей должны заниматься только партийная и профсоюзная организации. А его дело — писать приказы. Не удивительно, что т. Бурулев нынче ни разу не выступил перед рабочими с лекциями и докладами.

Не лучшим образом сочетают организаторскую и воспитательную работу заместитель директора Барнаульского кожевенного завода т. Фролов, главный инженер т. Головнев. А ведь организация труда и воспитание рабочих здесь в запущенном состоянии. Руководители слабо связаны с рабочими, не развивают по-настоящему их инициативу.

Июньский Пленум ЦК КПСС потребовал личного участия руководящих кадров в коммунистическом воспитании масс. Как известно, у нас нет работы чисто идеологической и чисто организаторской, хозяйственной. Эти два понятия неразрывны. Какой бы производственный вопрос мы ни взяли — будь то внедрение передового опыта, нормирование труда или борьба с текучестью кадров, он имеет не только экономическое, но и воспитательное значение и, стало быть, является составной частью идеологической работы. К сожалению, столь очевидную истину кое-кто забывает.

Нередко можно услышать содержательную лекцию, доклад, рассказ на занятии кружка, беседу. В них излагаются ценные рекомендации, пути устранения недостатков, новые приемы труда, вскрываются резервы. И как досадно бывает, когда живое слово не подкрепляется делом, конкретной организаторской работой по внедрению в производство всего того, что способствует повышению производительности труда. А ведь единство слова и дела — это важнейшее требование партии.

Повседневная боевая конкретная организаторская и воспитательная деятельность среди рабочих — первейшая обязанность парторганизации, каждого коммуниста.

Но как показали прошедшие недавно пленумы горкомов и райкомов КПСС, промышленно-производственных парткомов, обсуждавших итоги июньского Пленума ЦК КПСС, не все еще парторганизации, коммунисты по-настоящему занимаются воспитательной работой, ведут настойчивую борьбу против пережитков прошлого в сознании людей.

На пленуме Каменского горкома КПСС, например, критике были подвергнуты коммунисты парторганизации мехкарьера. Директор карьера т. Долгих, главный инженер т. Фесенко и многие другие коммунисты самоустранились от воспитательной работы. В результате на карьере еще не изжиты массовые прогулы, пьянство, бесхозяйственное отношение к технике. Разумеется, если бы все коммунисты стали активными организаторами и воспитателями масс, развернули соревнование за коммунистический труд, были проводниками всего нового, передового, этого бы не случилось.

Как известно, вся работа парторганизации подчинена главной задаче — борьбе за быстрейшее создание материально-технической базы коммунизма, развитию коммунистических общественных отношений, формированию нового человека.

Именно в этом направлении строит свою деятельность партийная организация Алтайского вагоностроительного завода. Партком предприятия добивается от каждого мастера, начальника участка, цеха всемерного развития творческой инициативы людей. И не случайно на заводе родился замечательный почин Раисы Михайленко, призвавшей рабочих, техников и инженеров края развернуть соревнование за увеличение личного трудового вклада по выпуску сверхплановой продукции в счет российских 30 миллиардов рублей.

Ведущей силой в организации и воспитании масс являются коммунисты. Особенно большая роль в этом деле принадлежит коммунисту-руководителю. Ему оказывается высокое доверие, но вместе с этим на него налагаются и высокие обязанности.

Чтобы стать хорошим организатором и воспитателем, требуется упорно овладевать ленинским стилем руководства, умением вести пропаганду политики партии, мобилизовывать трудящихся на решение стоящих задач. И правильно поступают те партийные комитеты, которые вооружают руководителей искусством сочетания организаторской и идеологической работы в массах.

Совершенствование организаторской и воспитательной работы — властное веление времени, одно из важнейших условий успешного претворения в жизнь решений июньского Пленума ЦК КПСС, величественных задач коммунистического строительства.

В. ЕРЕМЕНКО.

ВСЕГДА С ЛЮДЬМИ

БУДНИ ДЕПУТАТА

— Новичок-то крепко берется за дело, — говорили станочники деревообделочного завода. — Работящий, видать...

И верно. С первых же дней работы на новом месте Алексей Гордеевич Руденков показал себя с самой лучшей стороны. Серьезный и рассудительный, он брался за любое дело, и все спорилось в его умелых руках. А если было что-нибудь непонятно, он без стеснения обращался к товарищам — опытному станочнику Степану Игнатьевичу Большунову или бригадиру Анатолию Ивановичу Красноштанову.

Нескольких месяцев было достаточно, чтобы администрация цеха оценила старательный труд Алексея Гордеевича. В октябрьские праздники 1960 года он получил первую на этом предприятии почетную грамоту.

А вскоре ему, как коммунисту было поручено вести агитацию среди рабочих своей смены.

В свободное время Алексей Гордеевич стал организовывать беседы по прочитанным в газете материалам, отвечал на многочисленные вопросы товарищей. Это еще более укрепило его авторитет. И когда началось выдвижение кандидатов в депутаты Новоалтайского городского Совета, рабочие единодушно назвали имя передового рабочего.

После избрания молодой депутат пошел в свой избирательный округ. Его приветливо встретила Мария Никитична Чижегова — бессменный председатель уличного комитета. Долго и обстоятельно она рассказывала о положении дел в округе, давала нужные советы. Поведала кое-что и о себе.

Двадцать семь лет Мария Никитична является инструктором первичной организации Красного Креста, ведет большую работу среди населения, а последние пять лет возглавляет уличный комитет. Много хлопот у нее. Она беспокоится о благоустройстве и озеленении улиц, вовлекает горожан в Общество охраны природы, распространяет газеты и журналы. Такую же широкую общественную деятельность ведет председатель соседнего уличного комитета Августа Георгиевна Климова. Между этими энергичными женщинами установилась крепкая многолетняя дружба.

В своих округах эти беспокойные женщины вовлекли в члены общества садоводов-любителей около ста жителей, семьдесят пять человек стали донорами. На участке имеется санитарный пост, снабженный всеми медикаментами, необходимыми для оказания первой помощи.

Среди жителей участка организована постоянная политическая пропаганда. Активисты округа делают обзоры международных событий, читают лекции, проводят беседы. Эти сборы всегда вызывают интересный, оживленный разговор, поднимают активность людей. Работает кружок политического просвещения под руководством учительницы Валентины Гавриловны Ледневой.

Много узнал тогда от Марии Никитичны депутат. Стало известно ему и то, что своими силами здесь отремонтированы дороги по улицам Новоалтайской и другим, хорошо озеленены и благоустроены улицы.

Но дел было еще много. С той поры Алексей Гордеевич стал бывать на округе каждую неделю. Он провел несколько собраний, на которых были переизбраны уличный и родительский комитеты, а также товарищеский суд. Актив этих комитетов составили опытные, энергичные люди: тт. Ковригин, Суняйкин, Ревенко, Синицын и другие. После этого общественная работа еще более оживилась.

На одном из собраний избиратели приняли обязательства по благоустройству и озеленению улиц. Решено было вызвать на соревнование уличный комитет соседнего, тридцать первого избирательного округа. Весной на улицах и приусадебных участках были высажены сотни деревьев, множество цветов. Улицы поддерживаются в порядке и постоянной чистоте.

Труд Алексея Гордеевича был оценен новоалтайцами по достоинству. В этом году он вновь был избран депутатом городского Совета по тому же, тридцать второму округу. Несмотря на свою большую занятость на работе (он является секретарем парторганизации цеха), депутат каждую пятницу посещает давно знакомые улицы, ведет прием избирателей.

Почти каждый раз, когда депутат приходит на округ, его ожидают заявления. Видя в нем чуткого, отзывчивого человека, жители обращаются к нему с самыми различными просьбами, и он по возможности удовлетворяет их.

Однажды к нему обратился за помощью работник вагоностроительного завода т. Быстров. Ему надо было несколько расширить свой небольшой дом, а разрешения на это не давали.

Депутат проверил заявление рабочего. Выяснилось, что квартира очень тесная, а семья большая, дети не имели возможности нормально выполнять домашние задания. И Алексей Гордеевич твердо пообещал:

— Разрешение на пристройку получите!

Свое слово депутат сдержал, и рабочий был от души благодарен ему за помощь.

Большое внимание депутат и его актив уделяют озеленению улиц. Перед жителями не раз выступал с советами руководитель секции садоводства городского отделения Общества охраны природы врач-пенсионер, страстный садовод - любитель Александр Петрович Воробьев. И жители сажали у себя в палисадниках, на усадьбе декоративные и плодовые деревья, принимали активное участие в озеленении улиц.

В. РАЗЛИВИНСКИЙ.

г. Новоалтайск.

Кочующие проценты

«Вступая в соревнование за коммунистический труд» — этими, идущими от самого сердца, словами начинаются теперь тысячи обязательств, принимаемых рабочими предприятий края. В них энтузиасты обязуются перевыполнять нормы и задания, повышать свой культурный и технический уровень.

Трудно даже перечислить, сколько хороших дел подсказала рабочим творческая инициатива передовиков производства. Но иногда случается и такое...

«ЗАКОНОДАТЕЛЬНИЦА МОД» И ЛЮБИТЕЛИ КОПИИ

Представьте: подошел к станку лихой парень в промасленной спецовке, поглядел на часы, поплевал на руки и... давай негодные детали обрабатывать. Делал час, другой, потом надоело. Сломал станок и — «с приветом»... — домой пошел.

Не верите? Мы тоже. Но именно такая картина встает перед глазами, когда читаешь в личных обязательствах рабочих моторного завода бесконечные «содержать в чистоте рабочее место», «выпускать продукцию хорошего качества». Что это — суровая необходимость или мода непременно «тиснуть» в обязательствах для числа одинадругой пунктик? Уж очень все это не вяжется с обликом рабочих передовых коллективов завода — второго механического и экспериментального цехов, борющихся за звание цехов коммунистического труда.

Разгадка пришла неожиданно. В личном обязательстве контролера ОТК механического цеха Г. Тюрской записано: «Принимать продукцию хорошего качества».

— Разве можно принять плохую деталь? — поинтересовался я.

— Что вы, конечно, нет, — ответила Г. Тюрская.

— Зачем же вы вписали в обязательство этот пункт?

— Я не вписывала. За меня вписали.

К этому можно добавить разве лишь то, что в обязательстве среди прочих есть еще такие пункты: «Принимать активное участие в общественной жизни цеха», «Повышать качество деталей», «Соблюдать производственную дисциплину». Под чью-то диктовку этот пункт размножен в сотнях экземпляров.

Многочисленные обязательства-близнецы внешне разнятся лишь одним — цифрой после слов: «Выполнить план на...».

В последнее время председатель цехового комитета т. Фатхутдинов «творчески» развил идеи своих предшественников. Недавно участок доделки включился в борьбу за коммунистический труд. Новые обязательства коллектива — копия старых, но копия, так сказать, модернизированная. С легкой руки мастера там появился пункт: «Посещать производственные собрания».

ПОД ДИКТОВКУ

Всего одна фраза — «Помогать молодым рабочим в освоении профессии», но читать ее приятно. Обрадованный находкой, я поспешил к фрезеровщице Л. Литвиновой. И вдруг...

— Никаких подшефных у меня нет, — уверенно заявляет Люда. — От вас первых об этом слышу.

Но ведь вы обязательство подписывали...

— Подписывать и писать — две разные вещи, — раз'ясняет девушка.

Оказывается, подпись свою она действительно поставила, но... под обязательством, написанным мастером.

Заместитель начальника ОТК Н. Землянский смотрит на вещи трезво.

— Конечно, бывает, и мастера пишут, — соглашается он. — Но ведь они рабочих на нужные дела зовут.

Дать вовремя хороший совет — что может быть лучше. Но именно совет, добрый совет мастера, дружеская помощь парторга, профгрупорга. А вместо этого рабочему положат на стол заполненный готовый экземпляр обязательств и посоветуют:

— Переписывай.

ЗА ПАНЦЫРЕМ ФРАЗ

«Выполнять сменные задания на 120 процентов» — гласит один из пунктов индивидуального обязательства работницы Е. Жиляковой.

— Это наша лучшая шлифовщица, — с гордостью заявил старший мастер участка т. Гримзин.

И тут оказалось, что не сама Елена придумала этот пункт. Чтобы не быть голословными, приведем данные по выполнению сменных заданий т. Жиляковой. Первого августа — 138, 9 — 176, 13 — 138 процентов. Нет ни одной смены, в которую у нее было бы 120 процентов. Та же картина и у Марии Баркаловой, Анны Журавлевой.

Работницы, конечно, имеют большие возможности для увеличения производительности труда, и они постоянно учитывают каждую секунду рабочего времени.

— Сколько таких рабочих, которые перевыполняют свои обязательства? — спросил я мастера.

— Много. Так много, что подсчитать трудно.

Стоит ли после этого удивляться, что общие расплывчатые пункты не что иное, как пустые фразы, кочующие по личным обязательствам рабочих цеха.

В. ЕСИПОВ.

г. Барнаул.

ЗАШАГАЛИ ТОРОПЛИВЫЕ СТОЛБЫ...

В коллективе строительно-монтажного управления радиофикации большая радость: ему присуждено первое место во всесоюзном соревновании за работу во втором квартале.

Хорошо идут у них дела и сейчас. Уже сданы в эксплуатацию АТС в колхозе «Страна Советов» Рубцовского района, в Алейском откормсовхозе. Заканчиваются работы по телефонизации в Боровском, Угловском зерносовхозах.

Больших успехов добилась бригада Евгения Болтенкова. АТС, смонтированная ею в Линевском совхозе Смоленского района, принята с оценкой отлично. Братья Анатолий и Виктор Соколовы, работая на установке столбов, вдвое перевыполняют задания. Благодаря мастерству Владимира Рейха досрочно установлены столбы в совхозе «Овцевод» Рубцовского района и проведены работы в совхозе «Краснодарский» Усть-Калманского района.

НАГРАДА КОТЕЛЬЩИКАМ

Комитет совета Выставки достижений народного хозяйства СССР за успехи в организации поточной линии и внедрение в народное хозяйство страны котлов ДКВР производительностью от 2,5 до 20 тонн пара в час наградил бийских котлостроителей дипломом I степени.

За разработку конструкции этих котлов главный конструктор завода В. Ф. Дэрк награжден золотой медалью и денежной премией. Серебряной медали и премии удостоена главный технолог завода В. К. Яворская. Серебряными и бронзовыми медалями награждены главный сварщик завода В. Е. Камбаров, начальник бюро автосварки и механизации П. Ф. Казанцев, начальник заготовительного цеха В. З. Фокин, заместитель главного технолога Я. В. Лаукарт, слесарь-монтажник И. П. Замятин и автосварщик А. Ф. Караваев.

А. СОЛОВЬЕВ,
член совета рабкоров «Алтайской правды» на котельном заводе.

г. Бийск.

В сельском крайисполкоме

Идя навстречу пожеланиям трудящихся и учитывая ходатайства местных Советов депутатов трудящихся, исполнительный комитет краевого (сельского) Совета депутатов трудящихся принял решение об изменениях в административно-территориальном делении в некоторых районах края.

По Сорокинскому району

Перечислил поселок Кружало из состава Мишихинского сельсовета в состав Ново-Хмелевского сельсовета.

Перечислил населенный пункт Малая Повалиха из Средне-Красиловского сельсовета в состав Журавлихинского сельсовета Тальменского района.

По Кулундинскому району

Перечислил населенный пункт центральной усадьбы колхоза «Заря» — Западный Угол из состава Петуховского сельсовета в состав Полуямского сельсовета Михайловского района.

По Рубцовскому району

Перенес центр Тишинского сельсовета из села Тишинки в село Новороссийку. В связи с этим переименовал Тишинский сельсовет в Новороссийский сельсовет.

По Павловскому району

Перечислил из состава Стуковского сельсовета в состав Шаховского сельсовета населенный пункт второго отделения совхоза «Комсомольский», а также поселки Озерный и Комсомольский.

Перенес центр Шаховского сельсовета из села Шахи в поселок Комсомольский и в связи с этим переименовал Шаховский сельсовет в Комсомольский сельсовет.

КАК СОХРАНИТЬ УРОЖАЙ КАРТОФЕЛЯ

Л. В. МЕТЛИЦКИЙ,
доктор сельскохозяйственных наук.

До настоящего времени имеются серьезные недостатки в организации хранения уже убранного урожая картофеля. В результате качество клубней при хранении нередко сильно ухудшается, а потери достигают огромных размеров. Дальше нельзя мириться с подобным положением. Наступило время, когда сохранению урожая картофеля должно быть уделено не меньшее внимание, чем его выращиванию.

ХРАНЕНИЕ КАРТОФЕЛЯ НА МЕСТАХ

Хорошо известно, что даже самые ценные свойства сорта, в том числе и высокая лежкость, легко могут быть утеряны, если только не принять надлежащих мер для их сохранения.

Не подлежит никакому сомнению, что лежкость картофеля после длительной перевозки да еще с неоднократными перевалками значительно ослабляется из-за нанесения клубням механических повреждений. Уже по одному этому целесообразнее хранить картофель в месте производства с последующей, по мере необходимости, доставкой его в пункты потребления. Кроме того, хранение на местах обходится значительно дешевле. Здесь широко можно использовать буртование картофеля и благодаря этому сократить расходы на строительство специальных хранилищ. В буртах можно создать относительно благоприятный для сохранения клубней режим температуры, влажности и газового состава воздуха. Встречающиеся же случаи высоких потерь при буртовом хранении картофеля об'ясняются чаще всего чрезмерно быстрым укрытием буртов на зиму и невнимательным уходом за ними.

Не менее важно, что хранение картофеля на месте выращивания позволит разгрузить транспорт в осеннее время года, когда он работает и без того с напряжением. Наконец, транспорт и городские хранилища будут освобождены от перевозок и хранения той части картофеля, которая так или иначе теряется при хранении в городе.

Подсчитано, что только за счет завозимого в города нестандартного картофеля можно на месте в совхозах и колхозах откормить 2 миллиона свиней и дать дополнительно 50 тысяч тонн мяса.

Еще в 1958 году Н. С. Хрущев в своем докладе на июньском Пленуме ЦК КПСС обратил внимание торгующих организаций на целесообразность хранения определенного количества картофеля, овощей и плодов на месте получения урожая с постепенной доставкой их в торгующую сеть городов.

Вполне понятно, что на территории городов также следует хранить некоторый переходящий запас картофеля.

ХРАНЕНИЕ КЛУБНЕЙ В КОНТЕЙНЕРАХ

За последние годы в Москве и в других городах широкое распространение получает хранение картофеля в контейнерах. Речь идет о том, чтобы картофель на поле перебрать, загрузить в контейнеры и затем в них же доставить для дальнейшего хранения. В этом случае легко механизировать погрузочно-разгрузочные работы, защитить клубни от механических повреждений при их доставке в хранилища и избежать завоза в города некачественного картофеля.

Однако прежде чем широко внедрять контейнеры для хранения картофеля, необходимо основательно поработать над устранением всех трудностей, выявленных при их использовании. Над этим сейчас работает ВИСХОМ совместно с другими научно-исследовательскими и проектными институтами.

Не следует вместе с тем рассматривать контейнерное хранение как единственный прогрессивный метод хранения картофеля. Во многих случаях, и в первую очередь на месте выращивания, можно хорошо сохранить картофель в закромах. Необходимо лишь существующие закромные хранилища оборудовать системой активной вентиляции, которой сейчас в них нет.

Этот вопрос настолько важен, что на нем следует остановиться несколько подробнее.

АКТИВНАЯ ВЕНТИЛЯЦИЯ СПАСАЕТ УРОЖАИ

Свежеубранные клубни картофеля обладают замечательной способностью образовывать в местах механических повреждений вещества, способные защищать их от проникновения инфекции так же надежно, как здоровая кожица. Поскольку в производственных условиях практически невозможно убрать клубни без таких повреждений, очень важно сразу же после уборки поместить их в условия, наиболее благоприятные для образования этих защитных веществ.

Первым и совершенно обязательным условием является обеспечение свободного доступа кислорода к поврежденным клеткам. Очень важно также поддержание температуры воздуха на уровне 18—20 градусов при относительной влажности, близкой к 100 процентам. В этом случае образование защитных веществ в поврежденных участках клубней, внешне проявляющееся в их зарубцевании, заканчивается за 5—7 дней. При более низкой температуре процесс длится до 15—20 дней, а при температуре ниже 5—7 градусов вовсе не происходит.

Для того, чтобы обеспечить свободный доступ кислорода к клеткам, необходимо, чтобы на клубнях не образовывалась пленка из продуктов их жизнедеятельности — углекислого газа и воды. В небольшом хранилище, при загрузке картофеля невысоким слоем, и тем более сухого, это легко достичь с помощью естественной вентиляции, т. е. приточно-вытяжными трубами.

Совсем иная обстановка создается в крупном хранилище при загрузке картофеля слоем 2,5 метра и выше. Здесь с помощью одной только естественной вентиляции нельзя ни предупредить образование пленки, ни удалить ее. Для этого нужна система активной вентиляции, обеспечивающей подачу воздуха непосредственно ко всем клубням, при строго регулируемом воздухообмене. Между тем роль активной вентиляции в свое время не была должным образом оценена, и строительство новых картофелехранилищ шло преимущественно за счет увеличения их размеров с оставлением по существу прежней системы естественной вентиляции. Именно поэтому существующие хранилища оказались неприспособленными ни для хранения клубней с механическими ранениями, ни для просушки их при уборке во время дождя.

Согласно исследованиям Института биохимии имени А. Н. Баха Академии наук СССР и Института сельских зданий и сооружений для успешного сохранения картофеля в условиях современного производства необходима такая система вентиляции, которая могла бы в течение первого периода хранения равномерно подавать непосредственно к клубням до 50 кубических метров воздуха на тонну картофеля.

Институтом сельских зданий и сооружений найдены довольно простые и очень экономичные решения системы активной вентиляции, благодаря чему все расходы по переоборудованию хранилищ окупаются в течение первого года их эксплуатации.

Целесообразно поэтому пересмотреть план строительства новых картофелехранилищ с тем, чтобы в течение ближайших лет основное внимание уделить переоборудованию существующих хранилищ. Это позволит добиться резкого сокращения потерь при хранении и одновременно при небольших затратах увеличить вместимость существующих хранилищ по меньшей мере на 30 процентов. Строительство новых хранилищ обходится около 40 рублей на тонну картофеля, тогда как переоборудование существующих хранилищ обойдется в четыре раза дешевле.

С этого года во многих районах страны уже начато переоборудование хранилищ. По плану только Министерства торговли РСФСР в течение 1964 и 1965 годов должны быть переоборудованы хранилища общей емкостью 700 тысяч тонн.

Следует вместе с тем подчеркнуть, что в неумелых руках активная вентиляция может принести даже больше вреда, чем пользы. Очень легко, например, подморозить картофель, если только не следить внимательно за температурой подаваемого воздуха и постепенным ее снижением в массе картофеля. Следует поэтому заблаговременно подготовить кадры, владеющие техникой активного вентилирования картофеля.

НА СЛУЖБЕ ХИМИЯ И ФИЗИКА

Чем выше температура хранения, тем быстрее начинается прорастание клубней. За последние годы для защиты клубней от прорастания начали применять различные химические препараты.

Заслуживает широкого распространения препарат М-1 (3,5-процентный дуст метилового эфира альма-нафтилуксусной кислоты), предложенный Институтом физиологии растений имени К. А. Тимирязева Академии наук СССР. Препаратом опыляются клубни из расчета 3 килограмма препарата на 1 тонну картофеля. Однако, обладая несомненными достоинствами, препарат не свободен от ряда существенных недостатков. Клубни после опыления становятся непривлекательными на вид. Препарат действует до тех пор, пока он находится в контакте с картофелем.

(ТАСС).

ОБЩЕСТВЕННЫЕ СОВЕТЫ

В Барнауле при больших домах и домоуправлениях созданы общественные советы. Некоторые из них работают неплохо: устраивают детские площадки и комнаты, помогают родителям воспитывать детей, организуют общественность на благоустройство нашего города, помогают выявлять тунеядцев, лодырей, хулиганов.

Но, к великому сожалению, далеко не все общественные советы работают так, как надо. По проспекту Калинина есть дом № 5 (меланжевого комбината). В нем живет около 180 семей, много детей.

Больше года тому назад Октябрьский райисполком предложил ЖКО меланжевого комбината созвать общее собрание жильцов и выбрать свой домовый совет. Совет был избран. Райисполком и ЖКО поставили у себя в планах «галочки» и на этом успокоились. В течение года никто не поинтересовался его работой.

Через год с небольшим на дверях под'ездов дома появилось об'явление о том, что созывается общее собрание жильцов для перевыборов домового совета. Управдомами т. Варламова об'явила, что на собрании будут представитель администрации меланжевого комбината и депутат райисполкома. Но никто из них не явился, да и жильцов собралось не более двадцати пяти человек. Собрание не состоялось.

Можно ли ждать хороших результатов при таком подходе к работе?

На мой взгляд, подобным общественным организациям должно уделяться больше внимания со стороны администрации предприятий, при которых создаются общественные советы — вот тогда можно ждать действенной помощи от домовых советов.

В работе домовых советов есть еще один неиспользованный резерв: ЖКО меланжевого комбината имеет очень большой жилой фонд — около 120 различных домов. Эти дома периодически ремонтируются. Ремонт домов производит ремонтно-строительный цех, но, к сожалению, никто не контролирует ни качество выполняемых работ, ни финансовые расходы.

Дефектные ведомости на ремонт зданий составляет мастер цеха, смету на основании этой ведомости готовит этот же цех, акты на выполненный об'ем работ составляет он же. Материалы списываются в расход на основании актов. В общем, «сколько надо, столько и будет».

Вот здесь общественные домовые советы можно было бы использовать с большим успехом. Они могут участвовать при составлении ведомостей на ремонт зданий. Это бы помогло администрации ЖКО бороться с неполадками, приписками при ремонте, что значительно бы удешевило стоимость работ.

М. БОБРОВ,
заместитель председателя совета общественных контролеров «Алтайской правды».

г. Барнаул.

УСИЛИТЬ БОРЬБУ С БЕСХОЗЯЙСТВЕННОСТЬЮ

Комитет партийно-государственного контроля Бюро ЦК КПСС по РСФСР и Совета Министров РСФСР за неудовлетворительную борьбу с растратами и хищениями, а также за другие нарушения об'явил управляющему конторой «Росгалантерея» С. Е. Саруханову строгий выговор. На его заместителя А. А. Волкову произведен денежный начет в размере месячного оклада заработной платы. Другому заместителю — Л. С. Смирновой об'явлен выговор.

Принято к сведению, что работники баз «Росгалантерея», допустившие растраты, хищения, наказаны местными комитетами партийно-государственного контроля. (ТАСС).

КОМИТЕТ ПАРТИЙНО-ГОСУДАРСТВЕННОГО КОНТРОЛЯ БЮРО ЦК КПСС ПО РСФСР И СОВЕТА МИНИСТРОВ РСФСР РЕШИЛ

Министерство торговли РСФСР и его республиканская контора «Росгалантерея» плохо ведут борьбу с растратами, хищениями и бесхозяйственностью. Это было установлено проверкой, проведенной Комитетом партийно-государственного контроля Бюро ЦК КПСС по РСФСР и Совета Министров РСФСР.

На заседании Комитета, обсуждавшего вопрос о серьезных недостатках в работе конторы «Росгалантерея», отмечалось, что отдельные руководители баз, стремясь избежать ответственности за растраты, скрывали крупные недостачи и хищения.

На Свердловской базе (управляющий т. Полыгалов) вскрыто четыре крупных растраты. По указанию бывшего управляющего Краснодарской базой т. Березнюк была незаконно перекрыта излишками других товаров растрата, которую допустил заведующий складом Григоров.

Очень плохо сохраняются товарно-материальные ценности на Бурятской базе (управляющий т. Кришмор). Проверкой вскрыты также растраты на Кемеровской, Башкирской, Куйбышевской, Татарской и других базах.

Грубо нарушается порядок уценки неходовых товаров, что приводит к различным злоупотреблениям. На складах Алтайской и Куйбышевской баз уцененные товары отпускались магазинам по одной накладной с неуцененными товарами. На Бурятской базе в акт уценки включили головные платки, часть которых была реализована по прежней цене.

Управляющий конторой «Росгалантерея» т. Саруханов и его заместители тт. Волкова и Смирнова допускали разбазаривание шерстяной пряжи, предназначенной для продажи населению. Такую пряжу Ярославская, Саратовская, Горьковская, Вологодская и Владимирская базы отправили для промышленной переработки днепропетровской фабрике «Универсал», лужской фабрике «Красный текстильщик» и Саратовскому промкомбинату.

В «Росгалантерее» систематически нарушался порядок премирования. В результате в прошлом году и в первом квартале нынешнего года работникам конторы и баз была выплачена незаконно большая сумма премий.

В НАУЧНЫХ КЛИНИКАХ АМИ

РАДИОАКТИВНЫЙ ЙОД ЛЕЧИТ ЗОБ

Кафедра факультетской хирургии Алтайского медицинского института с первых дней своей организации большое внимание уделяет изучению заболеваний щитовидной железы и в настоящее время стала центром квалифицированной помощи больным зобом и раком щитовидной железы. Прежде эти заболевания лечили, главным образом, путем оперативного вмешательства. Сейчас же применяются новые методы лечения и диагностики. К ним в первую очередь относится радиоактивный йод.

Уже давно установлено, что щитовидная железа обладает способностью поглощать и накапливать в своей ткани йод. Чем более активна функция железы, то есть чем больше вырабатывается гормона — тироксина, тем выраженнее способность щитовидной железы поглощать йод. При заболеваниях щитовидной железы, сопровождающихся повышенной выработкой гормона, при так называемой базедовой болезни или тиреотоксикозе, способность поглощать йод становится максимальной.

Это дало основание ученым использовать замечательную способность щитовидной железы для распознавания ряда ее заболеваний. По степени поглощения йода можно составить представление о функции железы. Только вместо обычного йода применяют его изотопы — радиоактивный йод. Человеку дают выпить минимальную дозу радиоактивного йода, абсолютно безвредную для его здоровья. После всасывания в кровь йод начинает поглощаться щитовидной железой. При этом, как всякое радиоактивное вещество, йод излучает так называемые гамма-лучи, которые можно уловить при помощи чувствительных счетчиков. Гамма-лучи, сигнализируя о месте нахождения йода, позволяют установить также его концентрацию в той или иной ткани и органе.

Таким образом, с помощью специальных приборов можно точно установить, сколько радиоактивного йода поглотила щитовидная железа и какова, следовательно, ее функция: нормальная, повышенная или пониженная.

Диагностика заболеваний щитовидной железы при помощи радиоактивного йода является весьма точной и совершенной. Она помогает поставить правильный диагноз там, где обычными клиническими методами распознавание болезни затруднительно.

Способность радиоактивного йода избирательно накапливаться в щитовидной железе может быть использована для лечения некоторых форм зоба и рака щитовидной железы. При распаде радиоактивного йода выделяются бета-частицы, которые разрушают излишне функционирующую ткань щитовидной железы, или опухолевую ткань. В результате — больной выздоравливает без операции. Применение радиоактивного йода, при соответствующих показаниях, имеет много преимуществ перед другими методами лечения. Этот метод абсолютно безболезненный и безвредный, его можно применять там, где операция не показана из-за различных сопутствующих заболеваний.

Беременность, период кормления ребенка грудью, наличие узлового и нетоксического зоба являются противопоказанием для лечения радиоактивным йодом.

Хорошее самочувствие приходит к больным после приема лечебной дозы радиоактивного йода через три-четыре недели. В течение последующего месяца наступает выздоровление. В редких случаях, когда от первой дозы не получен необходимый эффект для полного излечения, больному через два месяца дается повторная доза. Важно также, что больные могут лечиться как стационарно, так и амбулаторно, приходя на прием к врачу раз в две недели.

Радиоактивный йод применяется для диагностики и лечения рака щитовидной железы. С помощью радиоактивного йода можно найти в организме метастазы рака щитовидной железы даже тогда, когда их нельзя определить с помощью рентгеновских лучей. Первым этапом лечения рака щитовидной железы является операция — полное удаление щитовидной железы, затем для борьбы с метастазами применяется радиоактивный йод.

Радиоактивный йод можно применять при лечении тяжелых форм стенокардии и декомпенсированных пороков сердца, когда никакое другое лечение не помогает.

Таким образом, радиоактивный йод обладает замечательными качествами, которые привлекли к себе внимание многих врачей. Естественным было наше стремление наладить лечение новым высокоэффективным препаратом в Алтайском крае. Тем более, что ни в Сибири, ни на Урале подобный метод лечения еще не организован и до сих пор нам приходилось направлять больных для лечения в Москву или Ленинград.

Теперь созданы все условия для оказания помощи больным в Барнауле. Врачебно-санитарная служба Западно-Сибирской железной дороги удовлетворила наше ходатайство и организовала лечебницу радиоактивным йодом при факультетской хирургической клинике Алтайского медицинского института на базе железнодорожной больницы.

Уже первые девять больных прошли лечение радиоактивным йодом и чувствуют себя хорошо. В сентябре начнется широкое применение радиоактивного йода для лечения больных.

И. НЕЙМАРК,
профессор, заведующий кафедрой факультетской хирургии Алтайского медицинского института.

г. Барнаул.

ПЕЛЕНА РАВНОДУШИЯ

Дорогая редакция!

Я решил написать вам о том, что вот уже несколько дней не дает мне покоя. Сейчас я живу в Барнауле, работаю на моторном заводе, но недавно побывал в родной деревне, где вырос, где делал первые трудовые шаги. И вот что меня поразило.

Я еще не дожил до того возраста, когда люди начинают с молодым блеском в глазах вспоминать «старое доброе время». Мне всего 28 лет. Но когда я жил в этом поселке, все было иначе. Нас было много — горячих молодых голов. У нас был старенький клуб — обычная деревенская изба, но в ней при свете керосиновых ламп мы, мальчишки и девчонки, тогда еще школьники, почти каждую неделю ставили концерты. Нашего прихода из соседнего села, где мы учились и откуда возвращались каждую неделю, всегда ждали.

Затем этот «клуб» сломали. А когда я вернулся из армии, нам освободили гараж. Низкое, темное здание. Но к этому времени в поселке появилось электричество. Силами комсомольцев под руководством любителя сцены А. М. Мальцева гараж превратился в неплохой клуб. Комсомольцы делали сами почти все: бетонировали, засыпали потолок, оборудовали сцену, хорошо ее осветили. И клуб ожил. Даже ухитрились поставить «Платона Кречета» А. Корнейчука, был свой струнный оркестр. Соответственно и работали на производстве. Отделение было не на плохом счету в совхозе.

Что же я увидел сейчас? Здание клуба — то же и не то. Все обветшало. Даже на вывеске в слове «клуб» осталось три буквы — одна обломилась, и некому поправить. Вместо стульев — их был полон зал — несколько грубо обтесанных скамеек. Голые стены. От бра остались одни рожки. Молодежь приходит только в кино, хотя есть заведующий клубом, получает зарплату.

Не знаю почему, но когда проводили электричество, то считалось, что все сделано нормально, а теперь вдруг оказалось, что проводка «не отвечает правилам». В результате люди вынуждены в комнатах подвязывать под потолок электрические лампочки, а на провода вешать керосиновые лампы. Теперь вместо радиол нужно снова покупать патефоны.

Стоит посреди поселка колодец. Поставлен ручной насос, выстроено помещение с окнами, дверями. И вдруг насос сломался. И что вы думаете? Два года не могли отремонтировать! Причин к тому находили очень много. Но главная, пожалуй, причина — равнодушие. Ох, и мешает же оно в наше бурное время! Ведь приехал паренек из Новосибирска в отпуск к матери и буквально за несколько минут отремонтировал этот злополучный насос.

Представьте себе аллею из больших тополей, между ними — кусты черемухи, яблони-дички. И все это за легоньким забором из аккуратного штакетника — без заборов в деревне не обойтись. И вся улица — трава-мурава. Играйте, дети! Так мы мечтали, когда стали садить деревья. Но от нашего проекта осталось лишь несколько метров забора в обе стороны от центра села. А был ведь заготовлен штакетник на весь поселок. Куда девался материал? Неизвестно.

Требовалось построить два мостка на весь поселок или даже просто проложить две трубы. Трудно? Средств нужно много? Неправда. Почти всю зиму возили автомашины щебень — да так и врос он в землю. Покрыл его бурьян. Что это? Опять же равнодушие!

Решили: легче сделать грейдер вдоль поселка. Пропахали. Теперь в селе приволье лягушкам да уткам. Даже в это сухое лето болото не просыхало. Да как не дойдет до сознания самого управляющего, что пройти до магазина из конторы приятнее по ровной дороге 15 метров, чем обходить болото за 150—200 метров?

А ведь это в самом центре села, где магазин, школа, медпункт, клуб, контора. После же дождя до фермы люди идут за огородами — по улице не пройти из-за грязи.

Задумали построить свинарник. Выбрали место около поселка с наветренной стороны. Люди запротестовали. Бросили, не стали строить. Но несколько тысяч рублей уже оставили в земле.

Вокруг поселка — несколько небольших болот или, лучше сказать, озер. Летом они почти высыхают. Насмелились — загнали в одно из них скрепер. Вычистили хороший водоем. Даже купались и рыбу развели. Прошло время — затянуло водоем. Что же, очистили его снова? Нет.

А ведь руководителей отделения должно бы насторожить то, что в поселке появляются дома с заколоченными окнами. И правильно говорит тов. Н. С. Хрущев, что человек только тогда отдаст всего себя делу, когда почувствует заботу о себе.

Вот все это и заставило меня написать в газету. Может быть, я написал слишком резко. Ведь очень много и хорошего. Приятно видеть, что на крышах домов появился шифер, много и другого появилось в селе, очень хорошего. Но все впечатление портит именно то, о чем я написал. Как говорят, ложка дегтя портит бочку меда. Надо в поселке Первомайске Каменского района — это о нем я и пишу — встряхнуть людей, чтобы они сбросили с себя пелену равнодушия, потребовали от самих себя, от своих руководителей другого отношения к своей жизни, своим делам.

А. ИСАКОВ.

г. Барнаул.

ЛУЧШИЕ РАБОТЫ

Первого сентября в помещении Алтайского музея изобразительных искусств открылась передвижная выставка произведений советских художников, экспонировавшихся на Всесоюзной выставке 1961 года. Выставка организована Министерством культуры РСФСР. На ней представлено около 180 произведений живописи, графики, скульптуры.

Выставка побывала за рубежом (в ГДР, Швеции, Бельгии), а по возвращении из-за границы экспонируется в городах Урала и Сибири.

На выставке представлены работы художников всех союзных республик. Имена многих авторов широко известны в нашей стране. Это художники В. Цыплаков, Д. Свешников, Г. Нисский, Ю. Кугач, Ю. Непринцев, Б. Ефимов, Д. Мочальский, скульпторы — М. Аникушин, Е. Вучетич.

Один из разделов выставки посвящен графике.

Л. КАРПОВА.

СПРОС РАСТЕТ

— Привезите мне, пожалуйста, мотоцикл.

— А мне оформите покупку в кредит. Дочке надо демисезонное пальто справить.

Такие просьбы и разговоры можно слышать в магазинах Косихинского сельпо почти каждый день. Это яркое свидетельство того, что в село давно пришел достаток, и покупатели все больше требуют дорогих товаров — мотоциклов, телевизоров, костюмов, шерстяных тканей.

В июле коллектив сельпо приложил немало усилий, чтобы удовлетворить запросы покупателей. За месяц завезено и продано различных товаров почти на двести тысяч рублей. План товарооборота выполнен на сто двадцать процентов.

А некоторые работники прилавка работали еще лучше. Например, заведующий промтоварным магазином в селе Верх-Жилино А. Д. Руц выполнил июльский план на 125 процентов.

Для индивидуальных застройщиков только в июле проданы тысячи листов шифера, сотни килограммов гвоздей, много краски, печного литья и другие товары.

Г. БЛИНОВ.

с. Косиха.

ЭТОГО ТРЕБУЕТ ЖИЗНЬ

Движение за высокую культуру производства — дело не новое. В разное время на разных предприятиях волна этого движения то поднималась, то спадала. Поднимаясь, она на своем гребне выбрасывала из цехов и заводских дворов мусор и хлам, смывала стародавнюю грязь с окон и фонарей фабричных корпусов. В цехах появлялись цветы, на окнах — шторы. В такие дни нормировщики отмечали заметный рост эффективности труда.

Далеко не всем коллективам, к сожалению, удавалось закрепить первый успех. Благородная волна часто разбивалась о какие-то другие заботы или, не получив подкрепления, спадала сама по себе. Ну, навели чистоту и порядок. А что дальше? Ответа на этот вопрос люди не находили. И постепенно все возвращалось на исходные рубежи в ожидании очередного «месячника» борьбы за высокую культуру производства.

Так было. Теперь так не будет. И в этом есть заслуга коллектива проектно-технологического и экспериментального института Оргстанкинпром.

Изучая документы XXI с'езда КПСС, специалисты института решили: пройдет немного времени, и вопросы промышленной эстетики будут такими же важными, как и темпы выпуска продукции. Сегодня с руководителя предприятия в основном спрашивают «вал». Завтра никто не разрешит новейшие агрегатные станки и автоматические линии монтировать в корпусе, где, как говорят, сам черт ногу сломает.

Так пришла мысль включить в план работы института несколько необычную тему: «Культура машиностроительных предприятий». И что примечательно: едва на заводах узнали об окончании разработки этого проекта, в Оргстанкинпром полетели запросы. Руководители предприятий просили выслать в их адрес техническую документацию нового проекта.

Правда, таких энтузиастов оказалось сравнительно немного. Но те, которые запросили «проект красоты», с завидной энергией стали внедрять его в производство. Первыми на предложение станкоинпромовцев откликнулись заводы карбюраторный, «Станколиния», «Манометр» в Москве, нижнедне провский «Светофор», Перовский вагоноремонтный, ряд предприятий Киева, Минска, Литвы, Латвии.

Проект Оргстанкинпрома — начало освоения своеобразной целины, полное использование которой обещает дать богатый урожай. Ведь совершенно очевидно: работая в хорошо и разумно оборудованном помещении, человек меньше устает и, следовательно, трудится наиболее производительно. По мнению специалистов, рациональная окраска цехов, станочного и другого оборудования, выполнение других требований производственной эстетики позволяет повысить эффективность труда на 3—5 процентов! Такими резервами пренебрегать нельзя.

В свое время Гете утверждал, что разные цвета вызывают разное настроение. Светло-зеленый, например, — спокойствие, умиротворение, синий — грусть. Соответственно с этим Гете окрашивал в разные тона стены своих комнат. Один английский психолог на основании опытов убедился: кабины самолетов, выкрашенные в желтый цвет, вызывают у пилотов приступы морской болезни.

Какими же должны быть краски цеха? На одном из заводов был проведен такой опыт. Более двух тысяч рабочих и специалистов получили разноцветные пластинки — белые, светло-зеленые, желтые, синие, бежевые, кремовые. Администрация предложила каждому участнику опроса бросить в ящик ту плитку, в цвет которой он желал бы покрасить стены цеха. Более 70 процентов участников этой своеобразной анкеты высказались за светло-зеленый цвет, 20 процентов выбрали цвета, близкие к зеленому. Только полпроцента опрошенных предложили яркие тона.

Результаты проведенной анкеты не случайны. Исследования показали, что для цветовой отделки поверхностей производственных помещений следует выбирать цвета так называемой средневолновой части спектра — зеленый, зелено-голубой, а также белый. При этом следует учитывать особенности климата, технологического назначения помещений, условий зрительной работы, характера освещения, требования охраны труда и техники безопасности.

Промышленная эстетика дает много других средств для создания наиболее благоприятных условий труда. В литейном цехе одного из латвийских заводов повесили двухметровую фотографию спокойного озера. И, представьте, работа у пылающей печи, по утверждениям металлургов, теперь кажется не такой уж жаркой. В сборочном цехе 1-го часового завода в Москве, где работа несколько монотонна, поставлены аквариумы. Уставший от однообразных сборочных операций глаз отдыхает, наблюдая плещущихся рыбок.

Да, красота в цехе — дело совсем не лишнее. Это — новый источник повышения производительности труда, источник хорошего настроения. Теперь в помощь промышленникам, решившим всерьез заняться вопросами повышения культуры производства, создан Всесоюзный научно-исследовательский институт технической эстетики. В крупных городах страны организовано семь художественно-конструкторских бюро. В их активе уже немало добрых дел.

Специалисты московского бюро, например, предложили новую, более рациональную форму шиборезного станка. Завод уже принял этот агрегат к производству. Московские художники предложили также более разумные и красивые формы приборов, инструментов, телевизоров, автобуса. Быть может, их предложения не сразу получат права гражданства. Но ясно одно — художник-конструктор становится своим человеком в цехе. И если сегодня его голос порой звучит еще робко, завтра к нему будет прислушиваться каждый хозяйственник. Этого требует время!

Внедрение технической эстетики перестало быть делом только проектировщиков и художников. Вопросами красоты труда теперь широко стали заниматься на многих московских предприятиях. В Ленинском райкоме КПСС столицы создан общественный совет по промышленной эстетике. Такие бюро создаются на ряде предприятий города. На комбинате имени Свердлова составлен кодекс по эстетике. Записанные в нем мероприятия включены в двухлетний план.

В добрый час, пионеры нового движения.

В. БЕЛЯЕВ.
(Корр. ТАСС).

Москва.

ИЗ ОБЩЕСТВЕННОЙ ПРИЕМНОЙ

ОДИН ДЕНЬ

ОБЩЕСТВЕННАЯ приемная газет «Алтайская правда» и «Новости целины» в городе Славгороде.

...Сегодня приемный день. Посетителей встречает член совета общественных контролеров пенсионер Степан Архипович Гудок.

Входит пожилая женщина.

— Написала, Степан Архипович.

— Хорошо, дайте, посмотрим.

Е. М. Скрипкина здесь второй раз. Сегодня она принесла заявление, написанное по совету товарищей из общественной приемной в вышестоящую инстанцию.

Елена Максимовна — мать восьмерых детей, всех вырастила и воспитала хорошими людьми. Ее покойный муж много лет проработал на железнодорожном транспорте.

И вот эта большая рабочая семья ютится в крохотной комнатушке. Сколько раз старая женщина обращалась к руководству станции Славгород с просьбой предоставить другую квартиру, но там неизменно отвечали, что квартир нет. Однако откуда взялись квартиры для работников вокзала Кулагиной, Зайцева и пенсионера Трофимова, которые продали свои дома?

— Попросим товарищей разобраться, — заверяет посетительницу т. Гудок.

Следующим входит мужчина лет пятидесяти. Это Федор Усольцев. Он пришел искать защиты от произвола приемного сына Николая Демиденко. С шестилетнего возраста растил Федор Николая, да, видно, плохо его воспитывал.

Двадцатидвухлетний парень вот уже полгода нигде не работает, успел жениться и разойтись с женою, часто выпивает. А недавно выгнал отца из дому.

Семейный разлад — дело сложное, и Степан Архипович принимает решение побывать у них на квартире, подробно выяснить все обстоятельства. Может оказаться, что и Усольцева вина тут есть.

...После дежурства просматриваем записи в журнале. Вот история одной из них. В ноябре прошлого года пенсионерке Кондратьевой пришел по почте денежный перевод. И сумма-то небольшая, но нечестная сотрудница городской почты подделала подпись Кондратьевой и присвоила деньги. Полгода ходила старушка на почту, со слезами на глазах доказывала, что денег не получала, — и все бесполезно.

Тогда Кондратьева обратилась в общественную приемную. Вопрос был разрешен.

История второй записи. Народный суд неправильно произвел раздел имущества разводящихся супругов. Гражданка Галлес, потерпевшая в результате неправильного решения суда, обратилась с заявлением в общественную приемную. За дело взялся председатель совета общественных контролеров Андрей Александрович Гай. Три месяца велась переписка с различными инстанциями, и справедливость восторжествовала.

В совете общественных контролеров — самые почетные и уважаемые люди города из числа пенсионеров.

Общественная приемная работает и на газету. Члены совета часто выступают со своими материалами в газетах.

Сейчас совет общественных контролеров поставил перед собой задачу — создать на предприятиях, в учреждениях рабкоровские посты.

Н. МАРКОВ.
(Наш соб. корр.).

ГОРЕ-МАСТЕРА

Весной в тальменский клуб «Строитель» прислали киноаппаратуру из краевых киноремматерских после капитального ремонта. Но не похоже, что она была в ремонте. Наши реммастера осмотрели ее, составили акт, отправили его в Барнаул, а мне все-таки пришлось этой аппаратурой пользоваться. В зрительном зале стоял такой треск и шум, что иногда не слышно было громкоговорителей. Отработала аппаратура 200 с небольшим часов, и начались аварии за аварией. В довершение всего противопожарные ролики начали царапать фильмокопии.

Хотелось бы побеседовать с тем мастером, который ремонтировал аппаратуру марки КН-12 за №№ 5720360 и 5720365, и напомнить ему о совести.

Б. ПЕРЕВАЛОВ,
киномеханик.

р. п. Тальменка.

РАСХИТИТЕЛИ И РОТОЗЕИ

На столе управляющего трестом «Бийскцелинстрой» т. Беспрозванного зазвенел телефон. Незнакомый голос спросил: «Какой можно построить дом из пятидесяти тысяч штук кирпича?».

— Из какого кирпича? — недовольно отозвался управляющий.

— Из настоящего, марки — 75.

— Причем тут марка?... С таким вопросом обратитесь к любому технику-строителю, и он вам скажет.

— Благодарю, но я бы хотел проконсультироваться лично у вас.

* * *

...Осветив косыми лучами фар высокие деревенские заборы, у полуразобранного сруба остановились три самосвала.

— Эй, хозяин, принимай! — крикнул из передней машины здоровенный детина. Хозяин Неверов Иван, маленький, юркий мужичок в старой телогрейке, выпорхнул из темноты перед радиатором и, размахивая руками, стал показывать, как поставить машины под разгрузку.

— Как раз вовремя, сейчас ни одна собака не лает, молодцы! — прыгнув на подножку, скороговоркой бросил он шоферу.

— А ты как думал, сказано — сделано, — ответил тот, сдавая назад машину. — Строить-то что собрался?

— Домишко думаю закатить, чтобы внуки вспоминали.

— Да, хорошее дело...

Машины одна за другой разворачивались, под'езжали к забору и с грохотом разгружались.

Через несколько минут около сруба образовалась гора кирпича. Хозяин окинул ее жадным взглядом и, с шумом потянув в себя воздух, по-деловому осведомился.

— Сколько?

— Как всегда, по сорок.

— А как насчет документиков, вы ведь обещали, — ласково заговорил Неверов, когда сделка закончилась. — Справчонку бы какую для всякого порядку, вдруг комиссия...

— Не беспокойся, мужик, документики получишь, — перебил широкоскулый шофер. — За нами не пропадет. Если что — жми к нам. Кирпич-то больше не нужен?

— Да машинки три не мешало бы.

— Хорошо, завтра будет, жди.

Разорвав ночную тишину мощным ревом моторов и поднимая за собой тучи дорожной пыли, машины выехали из села.

* * *

...В кабинете следователя светло и уютно. Слышно, как тикают ручные часы.

— Таким образом, Бекетов, следствием установлено, что вами было похищено одиннадцать машин кирпича, причем, в течение небольшого периода. Так?

Бекетов, втянув шею и поглаживая остриженную голову, медленно, почти по слогам произнес: «Да, одиннадцать...».

Кажется, из этого человека вытащили все косточки: весь с'ежился, собрался в комок. Трудно признавать себя преступником. Однако доказательства настолько неопровержимы, что запирательство будет казаться просто нелепостью.

— Что заставило вас совершить преступление? — снова следует вопрос. Бекетов мнется, не находит ответа и, наконец, говорит: — Просто по глупости... Была такая возможность, вот и все... Думал, пройдет.

Однако не прошло. Бекетов привлечен к уголовной ответственности и наказан. А возможности расхищать народное добро действительно были.

В обвинительных документах черным по белому записано: «Пользуясь бесконтрольностью и отсутствием учета со стороны администрации треста «Бийскцелинстрой», шоферы АТК систематически в течение 1962—1963 гг. похищали вверенный им для перевозки кирпич».

Всего расхищено около 50.000 штук кирпича на сумму 1.800 рублей. Это только то, что установлено следствием.

Если исходить из буквального смысла уголовного закона, то на этом можно поставить точку, ибо преступники разоблачены и получили по заслугам. Однако у любого конца есть свое начало.

Кирпичные заводы, обслуживающие трест «Бийскцелинстрой», работают круглосуточно. Готовый кирпич загромождает территорию, девать его некуда. Поэтому администрация больше заботится об освобождении территории, чем о дальнейшей судьбе выпускаемой продукции. Заберите, увезите, хоть свалите в реку, но освободите место. И кирпич везут...

Вызывавшиеся по делу свидетели без зазрения совести заявляли, что не они одни «доставали» таким путем кирпич: в селе уже многие живут в отстроенных домиках. Значит, действующая система перевозок существовала с давних пор и кое-кто уже сумел на этом поднажиться.

Кирпич с заводов вывозится не на строительные об'екты, а на отвалы, представляющие собой обычные площадки под открытым небом, довольно обширные и бесхозяйственные. У каждого СМУ треста «Бийскцелинстрой» есть свой отвал, куда временно вывозится кирпич, который лежит там, пока его снова не погрузят на машины и не доставят на стройку. Так, отвалы СМУ-4 и СМУ-6 расположены на Сибирской улице г. Бийска, а строительные об'екты находятся в Сычевке, Каменке, Куягане, Солоновке и других селах.

В отвалах лежат горы кирпича и, как правило, никем не охраняются. Состояние контроля и учета на перевозке также крайне неудовлетворительное. Так, если кирпич отвозят непосредственно на строительные об'екты, то на сопроводительном документе делается отметка приемщика. Значит, груз доставлен в целости и сохранности. Но когда кирпич вывозят на отвалы, здесь картина совершенно иная. На отвалах приемщиков нет, и на сопроводительном документе ничего не отмечается.

Иногда для формальности такой учет существует. Так, представитель СМУ-4, находясь в проходной кирпичного завода № 2, одновременно принимает кирпич и ставит штамп шоферу на двух экземплярах, что кирпич на отвале получен, хотя машина еще не выезжала за ворота завода. Таким образом, шоферы имеют возможность везти этот кирпич куда угодно.

...Если на отвале есть сторож, в обязанность которого совершенно не входит следить за перевозками, то более осторожный шофер под'езжает к отвалу, сбрасывает 100—200 штук кирпича для видимости, вернее, слышимости, а остальное везет по своему усмотрению.

Более того, иногда в течение дня совершенно не ведется учета рейсов. Вечером в путевом листе ставится какая-нибудь цифра перевезенного груза в тоннах.

Аналогичная картина и в других СМУ треста «Бийскцелинстрой».

Таким образом, условия для совершения хищений были самые подходящие. Одни ротозейничали, другие — растаскивали.

В стадии предварительного следствия органы прокуратуры обращали внимание руководителей треста, чтобы они ликвидировали отвалы — эти кормушки для жуликов, или, по крайней мере, наладили должный контроль за перевозками. Однако существенных изменений не произошло, почва для совершения хищений полностью не ликвидирована. В результате попустительства и бесхозяйственности государству причинен крупный ущерб.

Не случайно во время процесса из зала суда была брошена реплика: «Надо рядом с подсудимыми посадить и руководителей, которые своим ротозейством создали условия для совершения преступления». Пожалуй, этот гражданин был и прав. Руководитель, которому вверено народное добро, должен всемерно бороться за его охрану.

И. ШАРАБАРИН,
А. ПОТЕМКИН.

ТЕЛЕГРАФ СООБЩАЕТ последние новости

Советские космонавты — „Герои Труда“ ДРВ

ХАНОЙ. (ТАСС). Постоянный комитет Национального собрания Демократической Республики Вьетнам принял решение присвоить советским космонавтам Валерию Быковскому, Валентине Терешковой почетные звания «Герой Труда» Демократической Республики Вьетнам. Советские космонавты удостоены высоких званий за успешное осуществление полетов космических кораблей «Восток-5» и «Восток-6».

СТОЛЕТИЕ Красного Креста

ЖЕНЕВА, 2 сентября. (ТАСС). Вчера в Женеве было празднично отмечено столетие международного Красного Креста. Утром в городском театре состоялось торжественное заседание, на котором присутствовали участники проходящего здесь «Конгресса 100-летия международного Красного Креста»; они представляют национальные организации Красного Креста, Красного Полумесяца и Красного Льва и Солнца почти всех стран мира. Среди участников конгресса советская делегация, которую возглавляет профессор Г. А. Митерев. Она представляет около 50 миллионов членов советских обществ Красного Креста.

В полдень участники торжеств возложили венок у памятника Анри Дюнану, швейцарскому гражданину — свидетелю кровопролитной битвы при Сольферино (1859 г.), гибели и страданий многих тысяч раненых, который явился инициатором создания организации Красного Креста.

Во второй половине дня через всю Женеву двинулся большой кортеж, посвященный 100-летию Красного Креста.

Хотя и в наши дни Красный Крест считает одной из своих задач помощь раненым и гражданскому населению во время вооруженных конфликтов, в его деятельности все большее значение приобретает борьба против военной угрозы, за мир между народами. Проявлением этой благородной тенденции явилась, в частности, принятая вчера «Конгрессом 100-летия международного Красного Креста» резолюция, направленная на запрещение всех испытаний ядерного оружия.

С телетайпной ленты АПН

СОЛИДАРНОСТЬ

К пирсу Сиднейского порта подошла «Австралийская звезда» — торговое судно, вернувшееся из далекого заокеанского рейса. Разгрузка судов — возможность заработать на кусок хлеба для портовиков. И все же они отказались снимать с судна груз — асбест, рыбу и карбид, закупленные в Южно-Африканской Республике.

В порту состоялся митинг, на котором грузчики приняли резолюцию. «Наша совесть требует, — говорится в ней, — чтобы мы прекратили работу в знак протеста против политики апартеида, проводимой правительством Фервурда. Эта политика жестоко преследует цветное население ЮАР, подавляет профсоюзы, лишает народ демократических и политических свобод».

Участники митинга призвали федерацию портовых рабочих и Австралийский совет профсоюзов запретить разгрузку всех судов, приходящих из ЮАР. Эта мера, говорится далее в резолюции, «продемонстрирует нашу солидарность с угнетенным народом ЮАР и окажет поддержку его мужественной и справедливой борьбе».

●

УЗАКОНЕННЫЙ ГРАБЕЖ

Торговля в кредит получила широкое распространение в западных странах. Такая торговля исключительно выгодна компаниям, убивающим сразу... трех зайцев: они сбывают свой товар, зарабатывают на высоком проценте за кредит, а в случае неуплаты очередного взноса, отбирают у покупателя проданный товар, не возвращая уже полученных взносов.

Что означает капиталистический кредит для покупателей этих стран, можно понять на таком примере.

Население Канады задолжало торговым фирмам страны 4,5 миллиарда долларов. В среднем каждый канадец, включая новорожденного, должен торговцам 236 долларов!

●

Зловещий облик

Американская журналистка Джоан Коулбрук пишет в журнале «Нью рипаблик» о нищете трудящихся Бостона и других городов США: «Трущобы не только разрастаются, но и заселяются все плотнее и почти во всех городах. Облик трущоб становится все более зловещим».

Нетрудно представить себе «американский образ жизни» в этих районах. Коулбрук перечисляет его черты: рост преступности, особенно среди молодежи, проституция, отсутствие медицинского обслуживания, невежество, обилие винных магазинов, игорных притонов и т. п.

Декрет президента Бразилии

РИО-ДЕ-ЖАНЕИРО, 2 сентября. (ТАСС). Президент Бразилии Жоао Гуларт издал декрет о прекращении на три месяца деятельности двух ультра-правых организаций — Бразильского института демократического действия и организации «Народно-демократическое действие».

По сообщениям бразильской печати, деятельность этих организаций финансировалась из иностранных источников, в частности, через американский банк «Нэйшнл сити бэнк оф Бостон» и посольство США в Бразилии.

БОРЬБА ДО ПОБЕДЫ

НЬЮ-ЙОРК, 2 сентября. (ТАСС). Борцы за освобождение Португальской Гвинеи будут бороться до победы, заявил генеральный секретарь Африканской партии борьбы за независимость Гвинеи и островов Зеленого Мыса Амилкар Кабрал. В беседе с корреспондентом информационного агентства Магриб Араб Пресс, переданной агентством ЮПИ, Кабрал сообщил, что партизаны уже освободили значительную часть Гвинеи. Они освободили, в частности, северные и центральные районы и сейчас продвигаются к Буле (на западе) и Ниагаре (в 20 милях от Биссау). Кабрал указал, что только в период с 4 июня по 27 июля португальские власти направили в Гвинею подкрепления численностью более 4 тысяч человек, 250 машин, 20 самолетов, 3 тысячи тонн различных грузов. Несмотря на эти подкрепления, благодаря которым численность португальских войск доведена до 20 тысяч человек, заявил Кабрал, «мы готовы дать отпор врагу повсюду».

ПОДВИГ ПАНИ ЕЛЬЖБЕТЫ

ИСТОРИЯ ДВУХ ПИСЕМ, ПОЛУЧЕННЫХ СОВЕТСКИМ ПОСОЛЬСТВОМ В ВАРШАВЕ

Холодным и дождливым был октябрь 1944 года.

Небольшой польский городок Легионово в те октябрьские дни оказался близ линии фронта. В разрушенном городке расположилась эсэсовская дивизия «Герман Геринг». Почти единственный уцелевший в Легионово домик Стояновских стал убежищем более десяти соседских семей.

Долгое время доме жил сгорбленный старик на вид лет семидесяти.

— Мой дядя из села, — всегда спешила представить его хозяйка дома пани Ельжбета. И никто не догадывался, что «старик» — сорокалетний человек, ее муж Юзеф Стояновский, разыскиваемый гестапо.

С нетерпением ждали обитатели городка освобождения, и каждый невольно спрашивал: что еще натворят немцы в последний час? Однажды глубокой ночью в подвал, где ютились люди, ворвались гестаповцы с овчаркой.

— Здесь спрятан русский летчик? — заорал один из них.

— Какой летчик?

— Сбит советский самолет. Один парашютист уже у нас в руках, второй... Если здесь об'явится русский, — пригрозил гитлеровец, — вам всем будет плохо...

Фронт подошел совсем близко. Немцы запретили даже днем выходить из подвала. Как-то поздно вечером, вспоминает пани Ельжбета, пробиралась в огород. Шел дождь и было так темно, что на расстоянии уже двух шагов ничего нельзя было рассмотреть.

— Кто это? — вскрикнув от неожиданности, спросила я, столкнувшись с каким-то человеком.

— Не бойтесь, мамаша, — послышалась русская речь, — я советский летчик.

— Ранен? — спросила я, увидев забинтованную ногу летчика. — Подожди здесь, скоро приду...

Стояновская вернулась в дом и рассказала о русском. При молчаливом одобрении всех соседей прозвучали слова Юзефа:

— Я поднимусь наверх и буду наблюдать за немцами. Иди, Ельжбета, к русскому и проведи его в подвал соседнего дома.

Обитатели дома понимали, чем это грозит им, но ни у кого не было ни минуты колебаний. Осторожно выйдя из дома, пани Ельжбета направилась под навес сарая, где оставила русского. Она принесла ему еду и показала убежище.

Летчик спросил:

— Мама, как вас зовут?

— Пани Ельжбета.

— А я Владимир Мехенцев.

С того памятного вечера началась борьба Стояновских за жизнь советского офицера.

Однажды Юзеф увидел в подвале едва заметный огонек. Почувствовав что-то неладное, Стояновский, забыв о своем «преклонном» возрасте, бегом бросился к соседнему дому. Вбежав в подвал, он увидел тяжело дышащего Владимира с пистолетом в руке. Около двери лежал убитый немец, один из тех, кто ежедневно бывал в доме Стояновских.

Спустя два дня передовые части Советской Армии вступили в Легионово. В то же утро ушел и старший лейтенант Владимир Мехенцев. Случилось так, что советский летчик не успел узнать фамилию своих спасителей...

И вот перед нами два письма, адресованные в Советское посольство в Варшаве. Одно пришло из Легионово от Стояновских, второе от Владимира Мехенцева из Свердловска. Стояновские просят найти спасенного ими в годы войны летчика.

А вот строки из письма Мехенцева: «Польская женщина-патриотка спасла меня от смерти. Она стала для меня самым близким человеком, и я по праву считаю ее своей второй матерью. Мне помогал также глубокий старик, хотелось что-нибудь узнать о нем. Если разыщете моих спасителей, буду очень благодарен».

Рады сообщить, что Стояновские живут в Легионово под Варшавой, на улице Солнечной, 17. Юзеф Стояновский, энергичный, бодрый человек, не мыслит себя без работы. Уже много лет подряд товарищи по труду выбирают его председателем месткома. Пани Ельжбета ведет хозяйство. Их сын Збигнев — военный врач.

П. КОСТИКОВ, Ю. ТКАЧЕНКО, корр. АПН.

Легионово — Варшава.

Фашистский палач — перед судом

БОНН, 2 сентября. (ТАСС). Сегодня в Ганновере начался судебный процесс по делу бывшего штурмбанфюрера СС Отто Брадфиша, обвиняемого в соучастии в убийстве 85.700 человек во время второй мировой войны. На суде — более 100 свидетелей.

Еще в июле 1961 года за соучастие в убийстве в Советском Союзе 15.000 человек Брадфиш был приговорен к 10 годам каторжных работ. В связи с получением новых данных о преступлениях фашистского палача, он снова предстал перед судом.

Джонки в Сингапуре одновременно служат малайцам-беднякам и жилищем. Здесь родятся, живут и умирают. И у многих никогда под ногами не бывает земля.

Фото Л. Новикова и А. Тараданкина. Фотохроника ТАСС.

Конгресс историков

ПРАГА, 2 сентября. (ТАСС). Вопросы истории гитлеровской оккупации и движения Сопротивления в период второй мировой войны обсудит Третий международный конгресс по истории европейского движения Сопротивления, который открылся сегодня в Карловых Варах.

В работе конгресса участвуют 300 ученых из 18 стран, в том числе представители Советского Союза. В трех секциях будут обсуждены 40 докладов.

Участников конгресса приветствовал заместитель председателя правительства ЧССР Яромир Доланский, который подчеркнул необходимость всестороннего и об'ективного исследования истории европейского движения Сопротивления. Решение этой трудной задачи, сказал он, требует широкого международного сотрудничества ученых, обмена мнениями и опытом, обобщения опыта, об'единения усилий историков отдельных стран и представителей разных школ.

Народы мира не верят клевете из Пекина

Агония клики Нго Динь Дьема

Успех патриотов Гвинеи

Нет — кораблям ЮАР

ГЕРОИНЯ ИЗ ЛЕГИОНОВА

„Абсурдные утверждения“

СОФИЯ, 2 сентября. (ТАСС). С помощью клеветы, лжи и инсинуаций китайские руководители ведут борьбу не только против Московского договора, но и против ленинской линии и политики КПСС и Советского правительства, против принципа мирного сосуществования, против усилий миролюбивых государств и народов, направленных на ослабление международной напряженности, предотвращение новой войны, на укрепление всеобщего мира, пишет сегодня газета «Работническо дело» в статье «Абсурдные утверждения». И совершенно ясно, указывает газета, что эта борьба является выражением общей точки зрения китайских руководителей на вопросы войны и мира — точки зрения, которая исходит не только из неизбежности, но и из необходимости новой мировой войны, гибели сотен миллионов людей, включая и китайцев, в термоядерной катастрофе.

Советское правительство выразило мнение всех простых людей, всех народов мира, которые решительно выступают против этой антигуманной концепции китайских руководителей, пишет «Работническо дело».

Утверждения, содержащиеся в заявлении представителя китайского правительства от 15 августа с. г., о том, что Московский договор якобы более выгоден силам войны, чем силам мира, газета называет абсолютно произвольными и необоснованными, нелогичными и абсурдными.

—⊙—

Еще одна подпись

ЛОНДОН, 2 сентября. (ТАСС). Представитель Нигерии подписал здесь сегодня от имени своего правительства Московский договор о запрещении испытаний ядерного оружия в атмосфере, в космическом пространстве и под водой.

Герострат XX века

Сейчас, когда пишутся эти строки, по государственным инстанциям Соединенных Штатов в сопровождении переодетых охранников ковыляет на протезе физик Эдвард Теллер, черный человек с помятым лицом.

По поводу естественного, гуманного акта — Московского договора о запрещении атомных испытаний, грозящих здоровью человечества — затеян постыдный политический торг. Для этого потребовался небрезгливый человек, но не безликий, как его охрана, а человек с именем, посвященный в атомные секреты, способный без смущения фотографироваться с логарифмической линейкой в руках. Это — Эдвард Теллер, человек без родины и совести.

Сын преуспевающего адвоката, он родился в Венгрии, учился в Германии, преподавал в Англии, а последние двадцать лет числится гражданином США. Он говорит по-английски быстро и навзрыд, с каким-то смешанным всеевропейским акцентом. Еще в дни молодости, на стажировке у Нильса Бора в Дании, он развлекался тем, что доказывал бессмысленные тезисы, вроде того, что «злобное удовольствие есть чистейшее из удовольствий». В те дни он жертвовал человеком, может быть, единственным, кто любил его — собственной женой Августой. Он скрывал брак и ставил эту женщину в постыдное положение, потому что пособие в долларах из фонда Рокфеллера полагалось выдавать только холостякам.

Теллер всплыл на волне увлечения ядерными проблемами. В 1935 году немецкий физик Ганс Бете, изучая процессы, происходящие на Солнце, установил, что там происходит синтез, слияние ядер легких элементов с выделением чудовищной энергии, и этот процесс при известных условиях можно осуществить на Земле, создав оружие невероятной разрушительной силы. С тех пор идея «солнечной бомбы» стала для Теллера единственным идеалом. Им овладело стремление к противоестественному слиянию мифа о Прометее с легендой о Герострате. Но его уже не устраивал пожар какого-то жалкого храма — не те масштабы! — вся планета должна вспыхнуть и обуглиться в испепеляющем огне.

Сам Альберт Эйнштейн не мог простить себе часа, когда, поддавшись уговорам Лео Сциллярда и Теллера, он в октябре 1939 года подписал письмо президенту Рузвельту, положившее начало работам над атомной бомбой. Сциллард потом тоже жалел об этом дне, но Теллер сделал первый шаг на пути к идеалу, примкнув к проекту «Манхеттен», и никогда не жалел об этом.

Над атомной бомбой работали наемники, образцово владеющие математикой, но слепые в политике. Они приходили, увлеченные игрой научных идей, и уходили, когда ужас совершаемого и понукания неграмотных генералов превышали возможности их нервов. Теллер был холодно постоянен, его сравнивали с «мыслящей машиной». Но всю мощь этой машины он направлял не на успех дела, какое бы оно ни было, а на то, чтобы укрепиться в громкой роли «отца водородной бомбы».

Потом три дня атомной войны пронеслись над Японией, и сами физики, создавшие ее, в страхе опустили руки перед тем, что было содеяно. Только один Теллер требовал еще больших жертв.

В начале 1950 года Гарри Трумен отдал приказ делать «сверхбомбу». К ее глашатаю — Теллеру пришли Стен Улам, Джон фон-Нейман и Георгий Гамов. И когда разработка этой идеи зашла в тупик, Теллер не постеснялся обокрасть такого же изгоя Улама, который нашел выход, нашел техническую идею сверхбомбы. Он распихал всех локтями.

Но дело есть дело, для дела мало изворотливости в административных кругах.

Теллер предал человека, по стопам которого шел к славе, — руководителя проекта «Манхеттен» Юлиуса Роберта Оппенгеймера. Был сфабрикован процесс, и на нем один несостоявшийся триумфатор водородной бомбы Теллер решился кидать грязь в лицо своему бывшему руководителю.

Когда уже совсем противно перебирать телеграфные ленты с софизмами Эдварда Теллера, доносящимися из Вашингтона, я вспоминаю людей в сотни раз более талантливых и умных... День и ночь ловят они в сеть магнитного поля прихотливо извивающийся шнур высокотемпературной плазмы, чтобы искусственное солнце было не страшным вестником гибели, а источником тепла, света, радости. Близок день, когда их имена засияют и благодарное человечество присвоит им ныне вакантное звание отцов термоядерной энергии.

Лев ТЕПЛОВ, научный обозреватель АПН.

ПОЕЗДА ЛЕТЯТ ПОД ОТКОС

В последнее время вновь обнажились до предела отвратительные черты проамериканского марионеточного режима Нго Динь Дьема... По приказу диктатора, с благословения его заокеанских советников полиция и войска, оснащенные танками и броневиками, совершают зверские кровавые расправы над безоружными буддистами и населением в Сайгоне, Буэ и других городах Южного Вьетнама. За колючую проволоку концентрационных лагерей, в каменные тюремные казематы брошены многие сотни патриотов, выступающих против деспотизма властей и засилья американских интервентов.

Злодеяния клики Нго Динь Дьема — это агония раненого зверя. Антинародный режим, несмотря на большую военную и финансовую поддержку США, разваливается, как гнилой сарай, под натиском могучей волны национально-освободительного движения народных масс. Партизаны Южного Вьетнама, в рядах которых сражаются лучшие патриоты, наносят успешные удары по ногиньдьемовским карателям, освобождая все новые и новые районы страны.

Искусно используя условия труднопроходимых джунглей, партизанские отряды совершают молниеносные налеты на нго-диньдьемовские войска, устраивают засады на шоссейных дорогах, пускают под откос железнодорожные составы с карателями и военными грузами. Вот, например, один из эпизодов «битвы на рельсах», о котором рассказывается в сообщениях, поступивших из Южного Вьетнама...

Патриоты-подпольщики, действующие на товарной железнодорожной станции Сайгона, информировали через связных партизанский отряд, ведущий борьбу в провинции Бинь-Тхуан, что нго-диньдьемовские власти отправят на Север для карательных войск два товарных поезда с продовольствием, снаряжением и боеприпасами. Участники подполья предупредили также, что составы будут следовать по маршруту под прикрытием бронепоезда, оснащенного артиллерией крупного калибра.

Партизаны давно уже взяли в тиски эту магистраль, парализовав нормальное движение. Ночью поезда не ходили вообще в течение уже нескольких месяцев, а днем — обязательно сопровождались сильной охраной. В штабе партизанского отряда был тщательно разработан и продуман до мельчайших деталей план атаки. Он сводился к тому, чтобы отсечь от товарных составов бронепоезд и лишить его тем самым возможности пустить в ход тяжелые пушки.

...На рассвете боевая группа партизан, насчитывающая примерно 100 человек и отлично вооруженная, скрытно подошла к участку железнодорожного полотна, расположенному в ста пятидесяти километрах от Сайгона. Она установила в двух местах под шпалами мины сильного действия с электрозамыкателями и заложила взрывчатку в основание моста, перекинутого через бурную реку в восьми километрах севернее партизанской засады. Замаскировавшись в густой тропической растительности, подступавшей почти вплотную к железной дороге, партизаны стали поджидать составы и бронепоезд из Сайгона...

В полдень, притаившись в вечнозеленой чаще, бойцы увидели первый паровоз. Окутанный густыми клубами черного дыма, он приближался очень медленно, точно прощупывая стальной путь. Из его тендера торчали стволы крупнокалиберных пулеметов, а возле них прильнули в полной готовности солдаты в грязно-зеленых форменных рубашках с засученными рукавами. Затем из-за стены джунглей выполз второй состав, который шел почти впритык вслед за первым. Наконец, появился и ощетинившийся жерлами орудий бронепоезд...

Как только товарные поезда очутились в промежутке между минами, вверх взвилась сигнальная красная ракета и прогромыхали два оглушительных взрыва, одним из которых были сброшены под откос первый паровоз, несколько цистерн и вагонов. Густые заросли мгновенно ожили. Выпрыгнувшие из вагонов солдаты падали, как скошенная трава, под градом автоматных и пулеметных пуль. Многим из них так и не удалось выскочить — они корчились и стонали в вагонах, прошитых свинцом. Из котла опрокинутого паровоза со свистом и шипением вырывался пар, ослеплявший укрывшихся за колесами дьемовских солдат. Команда бронепоезда пыталась прийти на выручку охране товарных составов, но была прижата к земле, а затем загнана обратно в стальные коробки метким партизанским огнем. К тому же, на бронепоезд обрушились снаряды 57-миллиметровой партизанской безоткатной пушки, которые вывели из строя несколько его орудий и разворотили покрытую камуфляжем броню. Вести артиллерийскую стрельбу по патриотам прислуга бронепоезда не могла, так как поразила бы и своих солдат — бой происходил на короткой дистанции и часто переходил в рукопашные схватки. Убедившись в невозможности оказать охране какую-либо существенную поддержку, командир сильно поврежденного бронепоезда приказал отходить на юг.

Почти вся охрана товарных составов была перебита или взята в плен. Только нескольким солдатам удалось выскользнуть из западни и укрыться в джунглях. До глубокой ночи языки пламени жадно лизали вагоны, траву, кустарник и деревья, залитые бензином поврежденных цистерн, рвались раскаленные снаряды и патроны. Спешно уходившие на свою базу в местечко Тхань-Бинь партизаны, до отказа нагруженные богатыми трофеями, долго оглядывались на зарево пожара, освещавшего место жестокой схватки...

* * *

Даже американская печать сейчас вынуждена признать, что дни «царствования» Нго Динь Дьема сочтены. Недаром в Вашингтоне ныне всерьез подумывают над тем, чтобы дать по шапке незадачливому диктатору и поставить вместо него более «гибкого» заокеанского слугу. Но такой «дворцовый переворот», если он и произойдет, не в состоянии погасить священное пламя народной борьбы, полыхающее в джунглях Южного Вьетнама. Патриоты полны решимости сражаться до победы, до тех пор, пока американские интервенты и их прислужники-реакционеры не будут сметены с южновьетнамской земли.

А. БАТУРИН. (АПН).

СПОРТ

ГОНКА ЗА ЛИДЕРОМ

Минувший тур первенства РСФСР по футболу среди команд класса «Б» пятой зоны был исключительно удачным для тех коллективов, которые претендуют на выход в финальную пульку. Вслед за «Темпом» все они одержали победы. «Иртыш» выиграл на своем поле у армейцев Хабаровска со счетом 2:0. Авангардовцы переиграли новосибирцев с минимальным счетом 1:0. Футболисты «Луча» нанесли сокрушительное поражение «Шахтеру» — 4:1. И только «Химик» довольствовался ничьей с «Байкалом» — 1:1. Результаты остальных игр таковы: «Старт» — «Томич» 3:2, «Локомотив» — «Ангара» 1:0.

В. МОРГУНОВ.

Редактор Н. ДЕВЯТЬЯРОВ.

СЕГОДНЯ В КИНО

Кинотеатр «РОССИЯ». МУЖЧИНА В НАШЕМ ДОМЕ. 1 серия — в 10, 11, 11-45, 12-45, 1-30, 2-30, 3-15, 4-15, 5, 6, 6-30, 7-30, 8, 9, 9-30, 10-30.

Кинотеатр «РОДИНА». МУЖЧИНА В НАШЕМ ДОМЕ. 1 серия — в 10, 11, 11-45, 12-45, 1-30, 3-15, 4-15, 5, 6, 6-30, 7-30, 8, 9, 9-30.

Кинотеатр «ОКТЯБРЬ». Новый художественный фильм САША. В 10, 11-45, 1-30, 3-15, 5, 6-45, 8-30, 10-15. На днях кинокомедия ЖЕНИХ БЕЗ ДИПЛОМА.

Кинотеатр «ПЕРВОМАЙСКИЙ». Художественный фильм САША. В 10, 11-45, 12-50, 1-30, 3-15, 4-15, 5, 6-45, 7-45, 8-30, 10. ДВА ШАГА ДО ОШИБКИ. В 11, 2-30, 6, 9-30.

Кинотеатр «АЛТАЙ». РУССКОЕ ЧУДО. (1 и 2 серии).

Горпарк. ЛЕТНИЙ КИНОТЕАТР. КРАСА НЕНАГЛЯДНАЯ. В 11, 1. ПОСЛЕДНИЙ ХЛЕБ. В 3, 5, 7, 9.

Клуб ЗАПАДНОГО ПОСЕЛКА САША. В 3, 5, 7, 9.

ПРИГЛАШАЮТ НА РАБОТУ:

ПИЩЕПРОМКОМБИНАТ на временную работу срочно — **бондарей** на сборку 12-тонных дубовых чанов. Оплата аккордная.
Обращаться: ул. Республики, 21, телефон 3-33-83.

КУЧУКСКИЙ СУЛЬФАТНЫЙ КОМБИНАТ — **электромонтеров, электрослесарей** 4, 5, 6 разрядов, **слесарей** по ремонту химического оборудования 4, 5, 6 разрядов, **токарей** 4, 5, 6 разрядов, **аппаратчиков** в цех сульфата натрия 4, 5, 6 разрядов, **бульдозеристов, машинистов** и **пом. машинистов** тепловозов, **машинистов и помощников машинистов** экскаватора, **грузчиков и рабочих** без специальности.
Обращаться по адресу: р. п. Благовещенка (промплощадка), в отдел кадров Кучукского сульфатного комбината.

БАРНАУЛЬСКАЯ АВТОБАЗА на постоянную работу — **каменщиков, разнорабочих** на строительство, **шоферов, автослесарей, плотников, газо-электросварщика, автоэлектрика, счетовода и автокрановщиков.**
Обращаться: г. Барнаул, ул. Полевая, 2-а.

БАРНАУЛЬСКИЙ КОМБИНАТ ПРОИЗВОДСТВЕННЫХ ПРЕДПРИЯТИЙ КРАЙПОТРЕБСОЮЗА на постоянную работу — **столяров, плотников, маляров, штукатуров, электриков, слесарей-сантехников, рабочих** на пилораму, **мастеров** и **рабочих** на кирпичное производство, **кочегаров.**
Обращаться: г. Барнаул, ул. Чкалова, 228.

БАРНАУЛЬСКАЯ АВТОБАЗА — **шоферов** на дизельные и бензиновые машины, **токарей, автокрановщиков, слесарей.**
Обращаться по адресу: г. Барнаул, ул. Полевая, 9, в отдел кадров.

БАРНАУЛЬСКИЙ КОТЕЛЬНЫЙ ЗАВОД

ПРИГЛАШАЕТ НА РАБОТУ:

обрубщиков, сверловщиков, токарей, стропалей, грузчиков, дипломированных электросварщиков, слесарей-сборщиков, фрезеровщиков, техников и инженеров-технологов, конструкторов.

Обращаться в отдел кадров завода, проспект Калинина, 45.

БАРНАУЛЬСКИЙ КООПЕРАТИВНЫЙ ТЕХНИКУМ РОСПОТРЕБСОЮЗА

продолжает прием учащихся

НА ЗАОЧНОЕ ОТДЕЛЕНИЕ

Техникум готовит: **бухгалтеров, плановиков, товароведов, технологов** по приготовлению пищи.
Срок обучения на базе 7—8 кл. 4 года, 10—11 кл. — 2 года.
Заявления принимаются до 1 октября 1963 г.

ПРИГЛАШАЮТ НА РАБОТУ:

УПРАВЛЕНИЕ МЕХАНИЗАЦИИ № 2 ТРЕСТА «БАРНАУЛЖИЛСТРОЙ» — на работу: **машинистов кранов, автокрановщиков,** дипломированных **кочегаров, бульдозеристов, шоферов, компрессорщиков.**
Одиноким предоставляется общежитие.
Обращаться: 7-й Заводской проезд, 26.

КРАЕВОЙ СОВЕТ ПО ТУРИЗМУ — для постоянной работы на Артыбашской турбазе (Телецкое озеро) **ст. бухгалтера** на самостоятельный баланс. Квартира предоставляется.
Обращаться по адресу: г. Барнаул, пр-кт Ленина, 23, Дом союзов, комната 1.

ГОРОДСКОЕ ПРОФТЕХУЧИЛИЩЕ № 20 — **преподавателя** по электротехнике и **мастера** производственного обучения по специальности штукатур-маляр.
Обращаться по адресу: гор. Барнаул, ул. Петра Сухова, 18.

Молоканов Михаил Филиппович, проживающий в г. Барнауле, по ул. Никитинской, 96, кв. 9, возбуждает дело о разводе с **Молокановой** Светланой Михайловной, проживающей в г. Барнауле, по ул. Гоголя, 215, кв. 5. Дело подлежит рассмотрению в нарсуде Центрального района г. Барнаула.

Дворников Анатолий Алексеевич, проживающий в г. Барнауле, по ул. Мамонтова, 140, возбуждает дело о разводе с **Дворниковой** Лидией Алексеевной, проживающей в г. Бийске, по ул. Декабристов, 17, кв. 41.
Дело подлежит рассмотрению в нарсуде Центрального района г. Барнаула.

Попова Лилия Михайловна, проживающая в г. Барнауле, по ул. 2-ой Забой, 146-а, возбуждает дело о разводе с **Поповым** Василием Ивановичем, проживающим в г. Алейске, по ул. Мамонтовской, 79.
Дело подлежит рассмотрению в нарсуде Железнодорожного района г. Барнаула.

АДРЕС И ТЕЛЕФОНЫ РЕДАКЦИИ

Барнаул, ул. Короленко, 105. ТЕЛЕФОНЫ: справки 4-47-54, редактор 4-49-56, заместитель редактора по промышленности 4-48-37, заместитель редактора по сельскому хозяйству 4-43-54, ответ секретарь 5-52-34, зам. ответ секретаря 5-51-13. ОТДЕЛЫ: писем трудящихся 4-48-71, 5-54-12, идеологический 5-50-92, 5-50-82, промышленного производства и партийной работы 5-52-63, 4-46-12, сельскохозяйственного производства и партийной работы 4-46-73, 5-53-11, 5-54-64, строительства 4-49-54, советской работы 5-51-73, информации 4-46-92, стенографистка 4-45-62, отдел об'явлений 5-53-62. Общественная приемная «Алтайской правды» работает с 10 до 14 часов. Телефон 5-57-62.

Типография издательства «Алтайская правда». г. Барнаул, Короленко, 105.
АГ 01045. Заказ 4380. Тираж 160.000 экз.