ПРОЛЕТАРИИ ВСЕХ СТРАН, СОЕДИНЯЙТЕСЬ!

АЛТАЙСКАЯ ПРАВДА

Орган Алтайских промышленного и сельского крайкомов КПСС, промышленного и сельского краевых Советов депутатов трудящихся.

Год издания 46-й | № 197 (12642) | ЧЕТВЕРГ, 22 АВГУСТА 1963 г. | Цена 2 коп.

ЗЯБЬ—ОСНОВА УРОЖАЯ

Многолетний опыт передовых хлеборобов, как и данные Алтайского научно-исследовательского института сельского хозяйства, опытных станций и госсортоучастков, неопровержимо доказывают: зябь — это накопление в почве нужных растению питательных веществ и влаги, зябь — это уничтожение сорняков и почвенных вредителей, зябь — это лучшие сроки сева весной. Словом, ранняя зяблевая пахота является важнейшей мерой повышения всей культуры земледелия и увеличения урожайности.

Нужна именно *ранняя* зябь. Нынешнее лето было жарким, а осадков выпало очень мало. В таких погодных условиях почва уплотнилась незначительно, и питательных веществ в ней накоплено гораздо больше обычного. Однако, по мере уплотнения пахотного слоя, процесс накопления элементов питания затухает. Ранняя же пахота позволяет вновь активизировать этот процесс. Далее. По наблюдениям ученых и практиков, семена сорняков в почве у нас хорошо прорастают в августе — начале сентября, и ранняя зябь в это время дает возможность наиболее эффективно вести борьбу с засоренностью полей, а в конечном итоге получить урожай зерновых на два-четыре центнера выше, чем по чистому пару и поздней зяби или весновспашке.

Поэтому хорошо понятна забота хлеборобов бригады Н. Подшивайлова из совхоза «Путь Ильича» Каменского района о своевременной вспашке зяби. *Коллектив этой бригады взял обязательство заготовить всю землю к 4 сентября, причем, 70 процентов зяби будет поднято в августе*, и обратился ко всем механизаторам края с призывом своевременно и с высоким качеством вспахать весь зяблевый клин. *Добрый почин должен найти широкое распространение в каждом колхозе и совхозе.*

Можно привести еще немало примеров настоящей заботы хлеборобов о будущем урожае. Быстрыми темпами пашут зябь в седьмой бригаде Долганского совхоза Каменского района, которую возглавляет Н. Рядышев, в бригаде Н. Кандаурова из совхоза «Семеновод» Бийского района. Лучше эта работа налажена в хозяйствах Каменского, Поспелихинского и Рубцовского управлений.

Однако в большинстве районов края еще очень мало заготовлено земли под посев в будущем году. Хозяйства Благовещенского управления имеют все возможности в августе вспахать 90 тысяч гектаров зяби, здесь же поднято всего 1,7 тысячи гектаров. Может быть, руководители колхозов и совхозов принимают энергичные меры, чтобы быстро поправить положение? Ничуть не бывало! Из 21 колхоза зябь сейчас пашут только два — имени Кирова и «1-е Мая», а из совхозов — один-единственный «Степной». Сам собой напрашивается вопрос секретарю парткома т. Калугину, начальнику управления т. Еремину, главному агроному управления т. Бокову: когда же будет по-боевому организована пахота в хозяйствах, ведь август на исходе? Особенно нетерпимое положение создалось в Шипуновском, Тальменском, Сорокинском, Троицком и ряде других районов, где земли заготовлено не более шести тысяч гектаров. Руководители этих районов вновь повторяют ошибки прошлых лет и, видимо, не отдают себе полного отчета в том, что такая неорганизованность наносит ущерб будущему урожаю.

Что нужно сделать, чтобы навертать упущенное? Прежде всего в каждом хозяйстве следует разработать совершенно точные суточные, сменные задания для бригад, механизированных отрядов, довести их до каждого тракториста. Необходимо создать специальные звенья по сволакиванию и скирдованию соломы, выделив им нужное количество тракторов, волокуш, стогометателей и инвентарь. Задача этих звеньев — убирать солому сразу за комбайнами и доставлять ее к фермам.

В колхозе имени Ленина Бийского района сумели организовать использование техники так, что наряду с высокими темпами уборки хлебов земля пашется круглые сутки, тракторы днем буксируют комбайны, заняты на сеноуборке, ночью же вторая смена механизаторов поднимает на них зябь. Так надо поставить дело в каждом колхозе и совхозе. Как и в прошлом году, для пахоты необходимо выделить достаточное число тракторов, на их кабинах сделать надпись «Зябь» и категорически запретить направлять эти машины на другие работы. Все плуги следует обеспечить двумя сменами лемехов, наплавленных сормайтом, предплужниками, боронами. Технические уходы, заправку машин надлежит проводить непосредственно в поле, это даст огромный выигрыш во времени.

Только отличное качество пахоты — пусть это правило станет непреложным законом для каждого механизатора. Во время сева и в период ухода за посевами большую помощь хлеборобам оказывали общественные инспекторы по качеству. И в эти горячие дни им нельзя выпускать из своего поля зрения не только качество уборки хлеба, но и под'ема зяби. Вместе с комитетами и группами содействия партгосконтролю они призваны тщательно следить, правильно ли распаханы свальные и развальные борозды, отбиваются ли поворотные полосы, нет ли огрехов, особое внимание обращать на равномерность глубины пахоты, на выровненность поля.

Агрономы, начальники мехотрядов и бригадиры обязаны вместе с контролерами принимать вспаханные площади абсолютно от каждой смены трактористов и только после этого начислять оплату механизаторам. *Работа, выполненная с плохим качеством, немедленно бракуется и оплате не подлежит.*

Высокая культура земледелия предполагает, прежде всего, творческое и вместе с тем четкое применение каждого агротехнического приема с учетом конкретных особенностей поля, погодных и других условий. Нынче особенно опасны шаблон и упрощенчество в решении вопросов обработки почвы.

В районах края неодинаково сложились метеорологические условия, различны почвы и степень их засоренности. Поэтому, как подчеркивается в рекомендациях Алтайского научно-исследовательского института сельского хозяйства, *нынче не может быть одних и тех же приемов обработки, одной и той же глубины вспашки, одних и тех же агротехнических требований к обработке земли. Агрономы должны правильно определить их для каждого поля в отдельности.*

В восточных и предгорных районах система обработки почвы не требует существенных изменений. Главная задача здесь, как и прежде, заключается в том, чтобы ликвидировать засоренность полей и особенно многолетние сорняки. В лесостепной центральной зоне обработку земли необходимо дифференцировать прежде всего в зависимости от характера ее засоренности. В степных же районах следует особенно тщательно учитывать как засоренность, влагообеспеченность почвы, так и предшественник, последующую культуру. Причем, тут надо выбирать такую систему обработки, которая позволит накопить и сохранить наибольшее количество влаги и не приведет к ветровой эрозии почвы.

Хлеборобы! Следуйте почину каменцев, повышайте темпы вспашки зяби, боритесь за отличное качество пахоты!

ЗАЯВЛЕНИЕ СОВЕТСКОГО ПРАВИТЕЛЬСТВА

Менее месяца прошло с того дня, как правительства СССР, США и Англии подписали в Москве Договор о запрещении испытаний ядерного оружия в атмосфере, в космическом пространстве и под водой. Но и за этот короткий промежуток времени уже выявилось отношение народов и правительств к этому Договору. День его подписания — 5 августа 1963 года — запечатлелся в сознании всех, кому дорог мир, как дата, когда стали более осязаемы плоды политики мирного сосуществования, усилий, направленных к предотвращению новой мировой войны.

Впервые за долгие годы, омраченные «холодной войной», государствам Востока и Запада удалось прийти к соглашению по наболевшему международному вопросу, затрагивающему жизненные интересы всего населения земли. Впервые предметом соглашения стала область, затрагивающая самое истребительное оружие, которое когда-либо угрожало человечеству. И впервые международное соглашение, выработанное первоначально тремя ядерными державами, встретило такой могучий отклик и поддержку во всех частях нашей планеты. На всех континентах сейчас проходит как бы референдум, и его итоги уже известны: народы мира твердо выступили в поддержку этого Договора.

Большинство государств, различных по своему политическому и социальному устройству, придерживающихся подчас противоположных мировоззрений, заявили о своей поддержке или уже поставили свои подписи под Договором. Несмотря на все различия, которые их разделяют, они об'единились в одном: в стремлении прекратить заражение земной атмосферы и в то же время положить начало дальнейшим шагам к смягчению международной напряженности, к уменьшению опасности возникновения термоядерной войны.

Всеобщее одобрение народами Договора о запрещении испытаний ядерного оружия выявило вместе с тем, в какой жалкой изоляции оказались противники этого Договора. Даже среди тех, кто поначалу вставал на дыбы при одном упоминании о возможности прекращения ядерных испытаний, теперь находятся правительства и государственные деятели, которые начинают на ходу перестраиваться. Правительство ФРГ, например, приняло решение подписать этот Договор и уже его подписало. Видимо, оно все-таки поняло, что есть пределы, переступить которые опасно, если не хочешь окончательно выставить свою политику перед всем миром, как идущую вразрез с кровными интересами народов. Канцлер Аденауэр, который даже в странах Запада снискал себе незавидную репутацию одного из последних могикан «холодной войны», под давлением обстоятельств, под напором мирового общественного мнения, почел за лучшее прекратить открытую обструкцию Договору о запрещении ядерных испытаний.

А вот руководители КНР, прячась за псевдореволюционными фразами, продолжают выливать ушаты клеветы на Договор, выражающий надежды народов.

Еще накануне подписания Договора руководители Китайской Народной Республики предприняли попытку повернуть мировое общественное мнение против его заключения. 31 июля с. г. они обратились к правительствам всех стран мира с заявлением, суть которого, помимо клеветнических нападок на Советский Союз и его миролюбивую внешнюю политику, состояла в том, чтобы «доказать» всем и вся, что этот Договор — «ловушка», «обман», что он противоречит интересам народов, интересам мира. Сегодня китайские руководители могут сами судить, как оценена в мире эта позиция правительства КНР. Одно ознакомление со списком государств, подписавших Договор, говорит само за себя. А каждый день на тексте Договора появляются все новые и новые подписи представителей государств Европы и Азии, Африки и Латинской Америки.

Казалось бы, есть над чем призадуматься, казалось бы, и в Пекине должны были бы понять, что означает этот ответ государств и народов на попытки китайского правительства подвести мину под Договор о запрещении ядерных испытаний. Само собой разумеется, что правительство КНР, как и правительство любой другой страны, вольно определять свое отношение — положительное или отрицательное — к Договору, присоединяться к нему или не присоединяться. Однако, если не преследовать каких-то особых целей, может быть даже и не имеющих прямого отношения к данному Договору, то достаточным было бы просто отказаться подписать Договор — и поставить на этом точку. Но, как видно, в том-то все и дело, что заключение Договора о запрещении испытаний ядерного оружия не просто вызвало у китайских руководителей приступ раздражения и политической нервозности, но они еще и хотят использовать это важное событие международной жизни для того, чтобы при помощи измышлений и низкопробных приемов попытаться навязать другим странам свою авантюристическую платформу по коренным вопросам войны и мира. Именно этим можно об'яснить, что 15 августа из Пекина была выпущена очередная порция клеветы против Договора о запрещении ядерных испытаний и против внешней политики СССР, на этот раз в форме заявления представителя правительства КНР.

Всякому человеку, об'ективно оценивающему положение дел в мире, нетрудно убедиться, что этот враждебный делу мира и социализма шаг не может заглушить спокойный и уверенный голос народов, выражающих удовлетворение успехом миролюбивых сил, на протяжении многих лет ведущих неослабную борьбу за прекращение ядерных испытаний, за разоружение, за мир и дружбу между народами. Если в чем и убеждает новое китайское заявление, то единственно в том, что правительство КНР в своем отношении к Договору о запрещении испытаний теперь не только смыкается с наиболее агрессивно настроенными кругами империалистических держав, но и берет на себя роль правофлангового в шеренге американских «бешеных», западногерманских реваншистов, французских экстремистов.

Собственно говоря, заявление представителя китайского правительства по существу мало что добавляет к тому, что уже было высказано правительством КНР в его заявлении от 31 июля с. г., на которое Советское правительство уже дало ответ 3 августа. Как и предыдущее, новое китайское заявление является свидетельством того, что руководство КНР только на словах согласно с одобренной международным коммунистическим движением на совещаниях коммунистических и рабочих партий в 1957 и 1960 годах линией на мирное сосуществование, на смягчение международной напряженности и упрочение мира между народами, а на практике саботирует усилия, направленные на воплощение в жизнь этого общего курса стран социалистического содружества и мирового коммунистического движения.

Кажется, все крепкие слова, которые только имеются в китайском языке, перекочевали со страниц китайских газет, ведущих разнузданную антисоветскую кампанию, в официальные документы правительства КНР. «Позор», «заговор», «предательство» — какими словами только не бросаются китайские руководители в адрес страны, которой, по их неоднократным признаниям, китайский народ многим обязан. Вполне естественно поэтому, что ввиду клеветнического, враждебного Советскому Союзу характера оба заявления правительства КНР не были приняты посольством СССР в КНР для передачи Советскому правительству, а были возвращены отправителю — правительству КНР.

Чего трудно, а вернее говоря, невозможно обнаружить в заявлении представителя правительства КНР, так это обоснованных, серьезных аргументов, об'ективного изложения фактов.

Новое китайское заявление пестрит старыми утверждениями о том, что Договор о запрещении испытаний ядерного оружия «выгоден силам войны и невыгоден силам, борющимся за мир», что он представляет собой «капитуляцию перед американским империализмом», направлен на укрепление «ядерной монополии» определенных держав и т. д. Разумеется, все эти голословные утверждения не становятся более убедительными от того, что их бесконечно повторяют. Поэтому Советское правительство не видит необходимости в том, чтобы снова входить в подробное рассмотрение всех тех надуманных положений и ходульных аргументов, которые выдвигаются китайским правительством против этого Договора. Их несостоятельность уже была показана в Заявлении Советского правительства от 3 августа.

Китайские руководители снова, например, утверждают, будто в результате заключения Договора о запрещении испытаний ядерного оружия «опасность войны возросла». Что означает это утверждение? Если бы речь шла о том, что Договор не устраняет опасность войны, то это правильно. Советское правительство заявило об этом и при подписании Договора, подчеркнув, что опасность войны этим Договором, конечно, не снимается и снята быть не может, хотя Договор и раскрывает новые, более благоприятные возможности для развертывания борьбы за укрепление мира. Но китайские руководители утверждают совсем не это. Они хотят доказать, что в результате заключения Договора о запрещении испытаний ядерного оружия угроза войны увеличилась, стала большей, чем до его заключения. Получается, что весь мир ошибается в оценке значения Договора о запрещении испытаний и только в руках у китайских руководителей находится ключ мудрости. Приходится сказать лишь, что это очень странная мудрость, свойственная только тем, кто думает, что можно, сидя на каком-то Олимпе, изрекать оттуда истины, ничего общего не имеющие с реальной жизнью, и руководствоваться в своих действиях тем, что если жизнь не укладывается в их мертвые схемы, то тем хуже для жизни.

Чем же, однако, обосновывают китайские руководители свое утверждение о том, что Договор о запрещении ядерных испытаний увеличивает угрозу войны? Послушать их, так выходит, что продолжение и расширение испытаний ядерного оружия, создание все более смертоносных его образцов, возникновение такого положения, когда это оружие распределялось бы по всему миру и завтра его начали бы изготовлять западногерманские реваншисты, а послезавтра, может быть, чанкайшистская клика, а охотники оказывать ей помощь могли бы найтись, помогло бы делу укрепления мира.

Авторы нового китайского заявления доходят и до такого утверждения: если бы Договора о запрещении испытаний ядерного оружия не было, то и испытаний не было бы, так как правительство США, дескать, едва ли решилось бы «легкомысленно» возобновить их. Но это просто абсурдно. Утверждать так равнозначно попытке уверять кого-нибудь, что не было бы правонарушений, если бы государства не издавали законы. Не известно также, почему китайские руководители взялись говорить за правительство США о его намерениях в отношении проведения ядерных испытаний.

Сознавая, видимо, что все их заявления о возрастании угрозы войны в результате прекращения ядерных испытаний в атмосфере, космосе и под водой могут вызвать у людей лишь сомнения в способности китайских руководителей взвешивать значение своих собственных слов, они выдвигают еще один «довод», который, судя по всему, считают спасительным: как же, говорят они, ведь Договор не запрещает Соединенным Штатам Америки проводить подземные ядерные испытания, увеличивать запасы ядерного оружия. Но, во-первых, и до подписания Договора руки США не были в этом отношении связаны, так что в этом смысле ничего нового не произошло. А, во-вторых, Договор не запрещает и Советскому Союзу, если в этом будет необходимость, производить подземные ядерные испытания, увеличивать запасы своего ядерного оружия и даже применить это оружие против империалистических агрессоров, если они в припадке безумия развяжут войну. Здесь положение одинаковое, и китайские руководители не хуже, чем руководящие деятели США, знают, что мы, советские люди, тоже, как говорят, не лыком шиты, и что, заключив Договор о запрещении испытаний ядерного оружия, Советский Союз вовсе не собирается производить одностороннее разоружение перед лицом империализма.

На каких же простаков рассчитаны заявления китайских руководителей о «капитуляции» перед американским империализмом, об «обмане», которым якобы является Договор о запрещении испытаний ядерного оружия в атмосфере, в космическом пространстве и под водой! Только нет в наше время таких простаков, народы давно уже научились различать, где правда, а где клевета.

Руководители правительства КНР пытаются доказать, что если Советское правительство раньше занимало одну позицию в вопросе о запрещении испытаний ядерного оружия, — и они великодушно готовы считать ее правильной, — а потом заняло другую позицию, то это какой-то смертный грех и чуть ли не предательство.

Да, позиция Советского Союза в вопросе о прекращении испытаний ядерного оружия не оставалась закостеневшей, она сообразовывалась с изменениями в расстановке сил на международной арене, с успехами в укреплении обороноспособности СССР и всех стран социалистического содружества и учитывала всю совокупность того, что принято называть реальностями ядерного века.

В первые годы после появления ядерного оружия у США, когда США обладали ядерной монополией, а безопасность социалистических стран находилась в силу этого под угрозой, Советское правительство исходило из того, что главная задача — лишить США этого преимущества. Этой цели можно было достигнуть либо путем полного запрещения ядерного оружия, что было бы равносильно изъятию этого оружия у единственной в то время ядерной державы — США, либо путем создания собственного ядерного оружия, которое служило бы обеспечению безопасности всех социалистических стран. Советское правительство и выдвинуло тогда требование о запрещении и ликвидации ядерного оружия, а когда это требование было отклонено западными державами, — приступило к созданию собственного ядерного оружия, которое было призвано стать хорошим дополнительным гарантом независимости и безопасности всех стран социалистического содружества, отбить у империалистов охоту к агрессии против социалистических государств. Понятно, что запрещение испытаний ядерного оружия без одновременной ликвидации этого оружия, имевшегося у США, не могло в те годы отвечать интересам социалистических стран — оно остановило бы работу по созданию ядерного оружия в Советском Союзе и закрепило бы американскую ядерную монополию.

Но положение не оставалось неизменным. В результате напряженных усилий советского народа, советских ученых по созданию своего ядерного оружия американская ядерная монополия была сломана, мировая социалистическая система получила собственный ядерный щит, империалистические державы лишились материальной основы для проведения политики ядерного шантажа, политики «с позиции силы» в отношении социалистических стран. В этих условиях по-новому встал и вопрос о запрещении испытаний ядерного оружия. Теперь продолжение ядерных испытаний могло лишь вздымать все выше и выше спираль гонки ядерных вооружений, в чем не заинтересованы социалистические страны, да и все миролюбивые государства. В то же время при новом соотношении сил запрещение ядерных испытаний, закрепило бы уже не американскую ядерную монополию, а факт ее ликвидации, не одностороннее преимущество империалистического лагеря, а сложившееся новое соотношение сил в области ядерного оружия.

С учетом всех этих обстоятельств Советское правительство, продолжая вести упорную борьбу за разоружение, за полное запрещение и ликвидацию ядерного оружия, вместе с тем выдвинуло в 1956 году предложение о том, чтобы, не дожидаясь решения проблемы разоружения, договориться о прекращении ядерных испытаний. В изменившихся условиях эта позиция была такой же правильной и в такой же степени отвечала интересам социалистических государств, интересам мира, в какой была правильной на предыдущем этапе прежняя позиция.

Необходимо подчеркнуть также, что предложение о запрещении испытаний ядерного оружия, выдвинутое тогда Советским правительством, предусматривало решение этого вопроса как раз на той основе, на какой этот вопрос решен сейчас. В то время ядерные испытания проводились только в атмосфере и под водой, испытаний в других средах еще не было, и речь именно шла о запрещении ядерных испытаний в атмосфере и под водой. В Договоре, подписанном 5 августа с. г., к этому добавлена третья среда, в которой запрещаются эксперименты с ядерным оружием, — космическое пространство. Разница, таким образом, в том, что в 1956 году США отказались принять наше предложение, а в 1963 году они его приняли, даже в несколько расширенном виде — с добавлением космического пространства.

Что же касается подземных ядерных испытаний, то вопрос о них возник не в 1956 году — в то время таких испытаний еще не проводилось, а позднее, когда США приступили к проведению подземных экспериментов с ядерным оружием. Разумеется, с этого времени Советское правительство стало выступать за запрещение также и подземных ядерных испытаний. Однако достигнуть соглашения на этот счет до сих пор не удалось, поскольку западные державы связали запрещение подземных ядерных испытаний с установлением так называемого международного контроля, а по существу — международного шпионажа, что могло бы затронуть интересы безопасности социалистических государств, на что Советское правительство, естественно, не может согласиться.

В связи со сложившимся положением Советскому Союзу, да и миру в целом пришлось выбирать между запрещением испытаний ядерного оружия в трех средах и продолжением безудержной и неограниченной гонки испытаний. И если сейчас удалось достигнуть соглашения о запрещении испытаний в трех средах, решив тем самым главнейшую часть всей проблемы, — то это большой успех народов, победа миролюбивых сил, реальное достижение политики мира.

Вот основные вехи принципиальной и в то же время гибкой и реалистической политики Советского Союза в вопросе о запрещении испытаний ядерного оружия. При всех изменениях международной обстановки эта политика отвечала интересам не одного только Советского Союза, но и интересам всех социалистических, всех миролюбивых государств, как отвечает их самым глубоким интересам и достигнутый результат этой политики — заключение Договора о запрещении испытаний ядерного оружия в атмосфере, в космическом пространстве и под водой.

(Окончание на 3-й стр.).

БЛАГОДАРНОСТЬ ЗА ПОЗДРАВЛЕНИЯ

В адрес Председателя Совета Министров СССР Н. С. Хрущева и Председателя Президиума Верховного Совета СССР Л. И. Брежнева поступили многочисленные поздравления от государственных деятелей ряда стран в связи с успешным завершением в Москве переговоров между СССР, США и Англией и подписанием Договора о запрещении испытаний ядерного оружия в атмосфере, в космическом пространстве и под водой.

Н. С. Хрущев и Л. И. Брежнев направили государственным деятелям этих стран ответные телеграммы, в которых выразили искреннюю благодарность за поздравления по случаю подписания указанного Договора.

(ТАСС).

ДРУЖЕСКАЯ ВСТРЕЧА В БЕЛГРАДЕ

БЕЛГРАД, 20 августа. (ТАСС). Корреспонденты ТАСС Д. Бочаров и И. Титов передают:

Сегодня в Белград по приглашению генерального секретаря Союза коммунистов Югославии, президента Социалистической Федеративной Республики Югославии Иосипа Броз Тито прибыл на отдых Первый секретарь ЦК КПСС, Председатель Совета Министров СССР Н. С. Хрущев с супругой. Товарища Н. С. Хрущева сопровождают секретарь ЦК КПСС Ю. В. Андропов, член ЦК КПСС, первый секретарь Московского горкома КПСС Н. Г. Егорычев, член ЦК КПСС, первый секретарь Ленинградского промышленного обкома КПСС В. С. Толстиков.

В Белградский аэропорт в Сурчине встречать дорогих советских гостей прибыли президент Югославии Иосип Броз Тито с супругой, председатель Союзной скупщины Югославии Э. Кардель, вице-президент республики А. Ранкович, председатель Союзного исполнительного веча П. Стамболич, председатель Союзного комитета социалистического Союза трудового народа Югославии Л. Колишевский, председатель Центрального совета Союза профсоюзов Югославии С. Вукманович, секретарь ЦК Союза коммунистов Сербии Й. Веселинов, секретарь ЦК Союза коммунистов Боснии и Герцеговины Д. Пуцар, государственный секретарь по делам народной обороны генерал армии И. Гошняк, государственный секретарь по иностранным делам К. Попович и другие югославские руководители, а также представители белградской общественности.

В 13 часов по местному времени могучий лайнер «ИЛ-18» приземляется на аэродроме и мягко подруливает к празднично украшенному аэропорту.

Из самолета выходит Н. С. Хрущев. Раздаются залпы артиллерийского салюта наций. К трапу подходит Иосип Броз Тито. Он тепло приветствует Н. С. Хрущева, обнимается с ним.

Пионеры и школьники преподносят Н. С. Хрущеву, Нине Петровне и сопровождающим Н. С. Хрущева лицам букеты цветов.

На площади перед аэропортом выстроен почетный караул. Звучат государственные гимны Советского Союза и Югославии.

Н. С. Хрущев и Иосип Броз Тито обходят почетный караул, здороваются с югославскими товарищами, главами дипломатических представительств в Белграде.

Затем горячо приветствуемые собравшимися Н. С. Хрущев и Иосип Броз Тито направляются к трибуне и обмениваются речами.

Н. С. Хрущев и сопровождающие его лица вместе с югославскими друзьями направляются к машинам.

На пути следования от аэропорта до резиденции на автостраде и на празднично украшенных улицах города советских гостей сердечно, по-братски приветствуют тысячи граждан югославской столицы и нового Белграда.

ОБЕД В ЧЕСТЬ Н. С. ХРУЩЕВА

БЕЛГРАД, 21 августа. (ТАСС). Вчера вечером генеральный секретарь Союза коммунистов Югославии, президент СФРЮ Иосип Броз Тито с супругой устроили торжественный обед в честь Первого секретаря ЦК КПСС, Председателя Совета Министров СССР Н. С. Хрущева и его супруги.

На обеде присутствовали сопровождающие Н. С. Хрущева в поездке по Югославии лица Ю. В. Андропов, Н. Г. Егорычев, В. С. Толстиков, посол СССР в Югославии А. М. Пузанов, а с югославской стороны — председатель Союзной скупщины Э. Кардель, вице-президент А. Ранкович, председатель Союзного исполнительного веча П. Стамболич и другие.

Приветствуя высокого советского гостя, президент Тито, в частности, сказал:

— Мы очень рады тому, что между Советским Союзом и Югославией существует согласие по важнейшим международным вопросам и что наши страны совместно борются за достижение дальнейших результатов в обеспечении мира, миролюбивого активного сосуществования и социализма. Мы уверены, что этот ваш визит явится новым значительным вкладом в развитие наших взаимоотношений, в дело социализма и мира во всем мире.

Отвечая на приветствие президента Тито, Н. С. Хрущев выразил уверенность, что во время пребывания в Югославии создастся возможность обмениться мнениями по международным проблемам и что в результате товарищеского обмена мнениями еще больше укрепится сотрудничество в интересах обоих народов, в интересах дальнейшего ослабления международной напряженности, в интересах укрепления мирового социалистического содружества, в интересах мира во всем мире.

Обед прошел в дружеской, сердечной обстановке.

ВЕРНЫЙ ПУТЬ УВЕЛИЧЕНИЯ ПРОИЗВОДСТВА ПРОДУКТОВ

ПИСЬМО Н. С. ХРУЩЕВА РАБОТНИКАМ СОВХОЗА «КУБАНЬ»

Товарищ Н. С. Хрущев сердечно поздравил коллектив совхоза «Кубань» Краснодарского края с достигнутыми успехами в труде.

Два года назад, пишет Н. С. Хрущев, мы резко критиковали директора совхоза тов. Максимова за плохое использование богатейших кубанских черноземов. В 1961 году почти треть полей в совхозе занимали травами, а пшеница высевалась только на 20 процентах и кукуруза на 16 процентах пашни, хотя эти культуры являются наиболее урожайными. Земля использовалась неразумно.

Коллектив совхоза сделал из этого практические выводы. Сейчас в структуре посевных площадей основное место занимают высокоурожайные зерновые культуры — озимая пшеница, кукуруза, горох. Площадь под травами сокращена с 3.865 гектаров в 1961 году до 650 гектаров в этом году, или с 30 процентов до 5 процентов к пашне. Это правильное направление, указывает Н. С. Хрущев. Хлеб — богатство нашей Родины. Всемерное увеличение производства зерна было и остается основой основ развития всех отраслей сельского хозяйства.

Очень важно, что коллектив совхоза постоянно заботится о повышении культуры земледелия.

Результатом проделанной работы является то, что с каждого из 3.200 гектаров посевов озимой пшеницы Безостая-1 совхоз собрал нынче по 47,5 центнера зерна, получен высокий урожай гороха и других зерновых культур. В расчете на гектар пашни будет произведено 26 центнеров зерна. Совхоз даст стране в этом году 1 миллион 225 тысяч пудов доброго кубанского хлеба, что в полтора раза больше, чем в 1961 году. Такого количества зерна совхоз не сдавал за всю свою 30-летнюю историю.

Своим примером, подчеркивает товарищ Н. С. Хрущев, вы еще раз убедительно показали всем колхозам и совхозам верный путь увеличения производства зерна и других сельскохозяйственных продуктов.

* * *

Докладывая Центральному Комитету КПСС, товарищу Н. С. Хрущеву о результатах проведенной перестройки, работники совхоза в своем письме подробно рассказывают о достигнутых успехах, о борьбе за крутой под'ем производства сельскохозяйственной продукции и снижение ее себестоимости.

Они заверяют товарища Н. С. Хрущева, что не пожалеют сил для того, чтобы превратить совхоз «Кубань», борющийся за почетное звание коллектива коммунистического труда, в образцовое хозяйство, будут с каждым годом давать стране все больше и больше дешевых продуктов сельского хозяйства. (ТАСС.)

О БУДУЩЕМ УРОЖАЕ ЗАБОТИТЬСЯ СЕГОДНЯ

ОБРАЩЕНИЕ ХЛЕБОРОБОВ ШЕСТОЙ БРИГАДЫ СОВХОЗА «ПУТЬ ИЛЬИЧА» КАМЕНСКОГО РАЙОНА КО ВСЕМ МЕХАНИЗАТОРАМ КОЛХОЗОВ И СОВХОЗОВ КРАЯ

Дорогие товарищи!

Опыт передовых хозяйств нашего края убедительно свидетельствует о преимуществе ранней зяби. Глубокая ранняя зябь с последующими дополнительными обработками позволяет не только накопить большое количество элементов питания в почве, но и хорошо пополнить запасы влаги в земле, очистить поля от сорняков.

Возьмем, к примеру, наше хозяйство. Трудности нынешнего года общеизвестны. Несмотря на необычно засушливое лето, мы по августовской зяби собираем на два-три центнера зерна больше, чем по поздней зяби. Передовая агротехника оказалась сильнее засухи!

Уже сейчас механизаторы шестой бригады совхоза «Путь Ильича» работают с думой о будущем урожае. **Мы обязуемся вспахать в августе не менее 70 процентов всей зяби.**

Бригаде необходимо подготовить под урожай 1964 года 1.600 гектаров земли. С самого начала уборки выделили для под'ема зяби четыре трактора ДТ-54. Это позволило к 20 августа вспахать 520 гектаров. До 25 августа будет обработано еще 192 гектара. Затем пахать будут семь тракторов, которые поднимут не менее 588 гектаров зяби. Всего к 1 сентября вспашем не менее 1.300 гектаров. Остальная площадь будет обработана до 4 сентября.

Кроме тракторов, которые заняты на вспашке зяби постоянно, все свободные от уборки машины также примут участие в обработке земли. Эта работа организована в две смены, пашем днем и ночью.

Все механизаторы, занятые на вспашке, отлично понимают огромное значение своей работы. Они систематически выполняют и перевыполняют нормы. Так, В. Денисов уже вспахал 100, П. Нестеренко — 70, И. Солодунов — 75 гектаров.

Под'ем зяби идет вслед за подборкой валков и стогованием соломы.

Темпы вспашки помножены на высокое качество. С помощью специалистов мы разработали для каждого поля свою агротехнику. У нас есть набор всех необходимых почвообрабатывающих машин. К плугам имеется две смены лемехов, поставлены предплужники.

Вспахав раннюю зябь, мы сохраним влагу в почве, создадим хорошие условия для урожая будущего года.

Механизаторы Алтая! Мы призываем вас, не ослабляя усилий на уборке, резко повысить темпы вспашки зяби. Большая часть зяби должна быть поднята в августе!

Обращение обсуждено и принято на общем собрании механизаторов бригады.

По поручению собрания:
Н. ПОДШИВАЙЛОВ — бригадир,
Г. ДЕНИСОВ, П. НЕСТЕРЕНКО — начальники механизированных отрядов,
И. СОЛОДУНОВ — тракторист.

Каменский район.

ВЫПОЛНЕНИЕ ПЛАНА УБОРКИ ЗЕРНОВЫХ КУЛЬТУР ПО ПРОИЗВОДСТВЕННЫМ УПРАВЛЕНИЯМ КРАЯ на 20 августа 1963 г.

(По данным крайстатуправления, в процентах к плану)

Занимаемое место	НАЗВАНИЕ УПРАВЛЕНИЙ	Скошено	Обмолочено к скошенному	Занимаемое место	НАЗВАНИЕ УПРАВЛЕНИЙ	Скошено	Обмолочено к скошенному
1.	Алтайское	64	36	11.	Поспелихинское	20	83
2.	Смоленское	57	42	12.	Славгородское	19	99,5
	в т. ч. по Солонешенскому горному району	10	17	13.	Тальменское	17	59
3.	Бийское	48	42	14.	Сорокинское	17	53
4.	Усть-Калманское	44	42	15.	Хабарское	15	91
	в т. ч. по Чарышскому району	30	30	16.	Шипуновское	15	85
5.	Локтевское	34	78	17.	Благовещенское	14	92
6.	Рубцовское	28	94	18.	Кулундинское	12	99,7
7.	Целинное	28	39	19.	Топчихинское	12	86
8.	Михайловское	24	97	20.	Завьяловское	11	68
9.	Троицкое	24	53	21.	Мамонтовское	10	93
10.	Алейское	23	78	22.	Каменское	10	63
				23.	Ребрихинское	8	69
				24.	Павловское	7	82
				25.	Горно-Алтайская а. о.	7	38

ВЫПОЛНЕНИЕ ПЛАНА ВСПАШКИ ЗЯБИ ПО ПРОИЗВОДСТВЕННЫМ УПРАВЛЕНИЯМ КРАЯ на 20 августа 1963 года

(По данным крайстатуправления, в тыс. га).

НАЗВАНИЕ УПРАВЛЕНИЙ	План	Вспахано	Процент выполнения	НАЗВАНИЕ УПРАВЛЕНИЙ	План	Вспахано.	Процент выполнения
Горно-Алтайская а. о.	61,4	0,71	1,2	Рубцовское	278,5	22,2	8,0
Алейское	204,0	8,3	4,1	Славгородское	265,0	16,9	6,4
Алтайское	95,5	4,0	4,2	Смоленское	178,6	8,4	4,7
Бийское	199,5	4,7	2,4	в т. ч. по Солонешенскому району	30,7	0,33	1,1
Благовещенское	250,4	1,7	0,7	Сорокинское	160,0	4,82	3,0
Завьяловское	176,0	7,0	4,0	Тальменское	144,1	5,8	4,0
Каменское	285,5	26,7	9,4	Топчихинское	179,0	10,9	6,1
Кулундинское	231,6	0,3	0,1	Троицкое	140,0	4,5	3,2
Локтевское	173,5	10,03	5,8	Усть-Калманское	182,0	8,5	4,7
Мамонтовское	179,9	11,6	6,4	в т. ч. по Чарышскому району	45,8	0,6	1,3
Михайловское	263,8	7,3	2,8	Хабарское	234,3	17,9	7,6
Павловское	151,3	6,7	4,4	Целинное	170,6	8,3	4,9
Поспелихинское	333,0	29,4	8,8	Шипуновское	205,0	6,0	2,9
Ребрихинское	207,5	14,1	6,8				

СТРАТЕГИЯ АГИТАТОРА

ЕВГЕНИЙ Леонидович старательно готовил очередную «молнию».

На приткнутом к углу небольшом столике лежали цветные карандаши, акварельные краски, немудреные блокноты с торопливыми записями, пачки свежих газет. Агитатору никто не мешал: в этот накаленный жарким августовским солнцем предвечерний час все, от мала до велика, трудились в поле — там, где решалась битва за хлеб.

По существу и сам Белоусов был на поле: из окна полевой конторки он видел, как волнующаяся пшеница укладывается в ровные тяжелые валки, а неподалеку, на соседней загонке, самоходные «степные корабли» выбрасывали в кузова автомашин отливающее золотом зерно. И совсем рядом, прямо за окном, на колхозном механизированном току размеренно работали зерноочистительные машины, вокруг которых ловко орудовали старшеклассники. Не беда, что вместо штурвала Евгений Леонидович держал в руках обыкновенную школьную кисточку, все равно он вместе со всеми днем и ночью косил и обмолачивал хлеб, жил радостями и невзгодами большой страды.

Он хорошо знал цену живому и печатному слову, умел поставить на пользу коллектива каждую фразу злободневного плаката и сатирического листка. Вот и сейчас он всю обличительную и наступательную силу листовки бросал против тех, кто в погоне за темпами, пренебрегал качеством хлебоуборки. Важно ударить сразу, ударить так, чтоб выставить бракодела перед всеми механизаторами. Такой стыд не каждый решится пережить. Александр Кичигин, «отличившийся» высоким срезом на косовице, и не предполагал, что о его художествах будут знать через два-три часа все комбайнеры и трактористы. Листовки с нарисованным агрегатом на крыльях, с остроумными стихами были наклеены на борта ремонтных автопередвижек, на полевых вагончиках. За живое задела Кичигина разосланная по всему колхозу «молния», да еще от жены попало: «Как, мол, это так, разве можно себе такую славу зарабатывать?» И дал зарок механизатор: работать на совесть, товарищей не подводить. Глядел на него Евгений Леонидович и про себя радовался: «Не зря, значит, стараюсь. Помогает наша стратегия».

СТРАТЕГИЯ агитатора. Именно эти, может быть, несколько громкие слова, просятся на бумагу, когда рассказываешь об агитаторах сельхозартели имени Ленина. Не секрет, можно по-разному выпустить «молнию», можно по-разному вручить переходящий флажок. В одном случае такой факт зажжет человека, в другом — оставит его равнодушным. Агитаторы колхоза не гонятся за ложной помпезностью, не бросаются высокопарными фразами, но вот что характерно — здесь каждый чувствует боевой настрой соревнования, понимает его высокий гражданский смысл. Достаточно привести один характерный факт. Опытный механизатор Иван Зотов выполнил за смену три нормы, Евгений Леонидович вручил ему прямо в поле переходящий красный флажок.

Казалось бы, обычное явление. Но в том и заслуга агитаторов, что этому они придают большую эмоциональную окраску. Буквально в тот же день о трудовом подвиге Ивана Зотова знал весь колхоз. А раз так, то каждый следил за тем, как будет работать «знаменосец» на следующий день. Сумеет ли он удержать вымпел? Не предай широкой гласности имя передовика, может, тот и не столь бы придавал значение награде. «Потихоньку, мол, дали, потихоньку и другому передадут», — рассудил бы тогда комбайнер. А тут пришлось поступать иначе. На другой день, как на грех, случилась у Ивана Зотова серьезная поломка. Как ни прикидывал комбайнер, потерянного времени не наверстаешь. Тогда механизатор снял с комбайна флажок и сам передал его агитатору.

— Не удержать мне сегодня первенства, — откровенно высказался Иван Зотов.

— А потом? — не удержался агитатор.

— Что потом? — улыбнулся комбайнер. — Опять будем в знаменосцы метить.

А вот другой случай. Иван Терников и Василий Субботин «позабыли» о том, что колхоз нынче взялся вести жатву по-темижбекски. Каждый понимает, что тут на учете каждый человек, каждый час, даже минута. А эти два механизатора приложились к бутылке, потеряли драгоценные часы. Агитатор Валентина Андреевна Кучина не поскупилась на краски для очередного сатирического выпуска. Прогульщикам стыдно было показываться на глаза товарищам. Засучив рукава, они взялись за работу. В отдельные дни выработка их агрегатов была чуть ли не самой высокой в бригаде. Терников и Субботин все ждали — вот-вот появится «молния» об их трудовых достижениях, и старый грех канет в лету. Но Валентина Андреевна не спешила «амнистировать» прогульщиков. Тогда они сами заявились к ней с обидой.

— Хорошее не пропадет, — сказала им колхозный библиотекарь. — А «молнию» пока что рано выпускать, докажите, что старых грехов не повторится.

Вот это и есть стратегия агитатора.

НАСТРОЙ гвардейский, темижбекский. Так нынче называют хлебоуборочную страду в сельхозартели имени Ленина. В отличие от прошлых лет механизаторы не ездят на ночевку в село.

Световая газета, боевые листки и «молнии» сатирические листки «Крокодил» на хлебоуборке», передача последних известий по колхозному радио, «Календарь трудовой славы», куда ежедневно заносятся лучшие из лучших, конкретная наглядная агитация — вот те виды идеологического оружия, которыми умело пользуются колхозные агитаторы на хлебоуборке. Взять те же радиопередачи. Раньше вся передача состояла из простого перечисления фамилий и сухих цифр. Сейчас голос диктора сопровождается музыкой, в программу введен сатирический отдел, опять-таки под аккомпанемент баяна передаются частушки о бракоделах и прогульщиках. Действует здорово. Недаром В. А. Кучина шутливо заметила, что день ото дня все труднее найти факт для сатиры. Каждый работает на славу.

Выпустить «молнию» вроде бы немудреное дело. Но опять-таки кто взялся за это дело? Евгений Леонидович Белоусов видит в каждом таком листке мобилизующий политический документ. Потому он не довольствуется сводкой учетчиков, а сам бывает у агрегатов, проводит короткие беседы с хлеборобами, знает настроение людей. Сам он отвечает за агитационную работу во второй бригаде, тут ему все ясно. Но люди хотят знать, как работают в первой бригаде. Евгений Леонидович терпеливо ждет оттуда сводки и в то же время старается побыстрее передать данные в первую бригаду. Там их ждет старший агитатор В. А. Кучина. Ранним утром механизаторы знают, какая бригада идет впереди, кто из механизаторов отличился на жатве, кто отстает.

В колхозе имени Ленина каждый знает условия соревнования, меры материального поощрения, все знакомы с замечательным методом уборки по-темижбекски. Об этом рассказывается в специальных плакатах, в литературе, подобранной на стендах под рубрикой: «Изучи и примени у себя». Все это — заслуга агитаторов. Механизаторы видят в них своих боевых помощников, полпредов хлебного фронта, чья стратегия подчинена единой общей цели — в самые сжатые сроки, без малейших потерь убрать урожай пятого года семилетки.

И. НИКОЛАЕВ.

Бийский район.

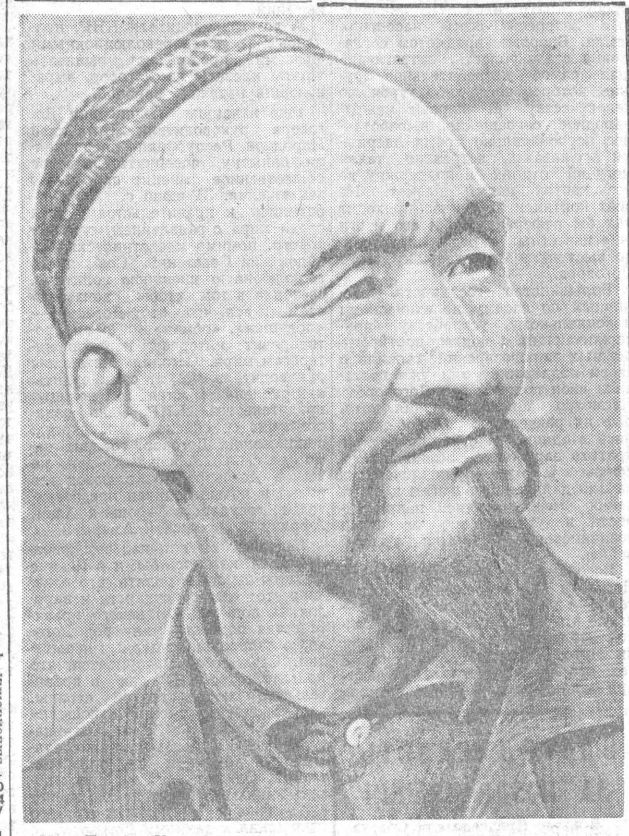

Имя Таинчи Каменова знают на всех стоянках Кош-Агачского производственного управления. Он работает старшим пастухом второго молочного гурта колхоза имени Ленина.

Обычно Таинча пасет коров вместе со своим сыном Анибеком. Но нынче они решили еще в летние дни позаботиться о запасе сена для своего гурта. Вот и решили, что отец один сможет пока справиться со всей работой по уходу за скотом, а Анибек тем временем будет заготовлять корма. Так и поступили.

Надо сказать, что дела в гурте от этого не пошли хуже. По надоям он занимает первое место в районе.

НА СНИМКЕ: Таинча Каменов.

Фото А. Соколова.

«Королева» требует защиты

Расскажу о своем механизированном отряде. Кукурузу мы выращиваем с 1955 года. И там, где посеешь ее возле колков или лесополос, урожай обязательно намного выше, чем на открытом месте.

Значит, эти поля меньше продуваются ветрами, в них запасы влаги больше, и растения развиваются нормально.

Или взять такой вопрос. До 1960 года кукуруза занимала небольшие площади, под эту культуру выбирали поля южного склона, защищенные от северных ветров. Урожай был высоким.

С 1960 года у нас резко возросло поголовье скота, а также увеличились и площади под кукурузой. Вступило в силу агротехническое правило, чтобы через каждое поле прошла кукуруза. А чтобы все поля были защищенные, такого у нас нет. В засушливые годы при всем нашем старании высокого урожая не получаем.

В 1963 году меня поставили начальником пропашного механизированного отряда. Засеяли кукурузой 511 гектаров. Посеяли в лучшие сроки, провели боронование и обработку. Применяли все, что могли, работали на совесть.

И опять убедились: кукуруза, посеянная возле лесополос, урожай дает выше. Особенно показательно одно поле площадью в 82 гектара.

Сейчас в нашей бригаде по новой нарезке существует 7 полей и между этими полями есть так называемые кварталы. Мое предложение — эти кварталы отвести под лесополосы. И посадить их так, чтобы они в первый период роста обрабатывались хотя бы в одном направлении механизмами. А те поля, которые имеют площадь в 300—400 га, разбить лесополосами пополам. Будет и снегозадержание, и не так будут поддаваться поля суховеям.

В настоящее время даже готовые лесополосы нередко уничтожаются. Это неправильно.

А. ГУБАРЬ,
кукурузовод Ситниковского совхоза.

Завьяловский район.

ПОСЛЕ ВЫСТУПЛЕНИЯ «АЛТАЙСКОЙ ПРАВДЫ»

А ВОДЫ ТАК И НЕТ...

Бурили люди скважину. Бурили долго, но до воды так и не добрались. А вода была нужна. Без нее нельзя расширить производство масла и сыра. Дело-то происходило на Верх-Марушинском маслосырзаводе.

Убили люди деньги, время, силы. Завезли материалы под будущее производство. А все зря...

Об этом и рассказано было в сатирической заметке «Бийские экспериментаторы», опубликованной в № 113 нашей газеты.

На нее редакция получила ответы от директора Бийского гормолзавода т. Дубиничева, в подчинении которого находится Верх-Марушинский завод, и от начальника БСУ треста «Востокбурвод» т. Зотина и главного инженера этого же БСУ т. Чабана.

Т. Дубиничев отрицает порчу молока, перевозимого на большие расстояния даже в летнюю жару. Затем он сообщает, что стройматериалы будут проданы Марушинскому откормсовхозу. И в заключение выражает надежду, что «Востокбурвод» (а не «Алтайводстрой», как ошибочно было сказано в заметке) продолжит бурение и доберется до воды.

Но похоже, что пожелание директора гормолзавода не более, чем отписка. Иначе как об'яснить, что на просьбу «Востокбурвода» прислать проектно-сметную документацию и справку о наличии средств на дополнительные работы он даже не ответил.

Руководители БСУ треста «Востокбурвод» сообщили нам, что за волокиту, допущенную в решении вопроса водоснабжения завода, начальнику Бийского участка об'явлено административное взыскание.

О дальнейшей судьбе скважины редакция ждет от директора гормолзавода т. Дубиничева подробного сообщения.

ХИЩНИКИ

Не знаю, читали или нет люди, о которых здесь пойдет речь, гоголевские «Мертвые души». Но мошеннические их проделки, несомненно, заимствованы у Павла Ивановича Чичикова. Как известно, он хотел разбогатеть путем скупки у помещиков мертвых крестьянских душ. Однако воскресни Чичиков и узнай о хитроумных махинациях матерых хищников из Славгородского откормсовхоза, он тут же бы снова скончался от зависти.

Чичиков скупал мертвые души у живых помещиков. Славгородские же мошенники скупали несуществующий скот у несуществующих граждан, а совершенно реальные, осязаемые государственные деньги присваивали. Только один из шести жуликов Г. Г. Мирхасанов хапнул 5.887 рублей, а все шестеро положили в карман более 12 тысяч.

Как же все-таки это делалось? А вот как. Откормсовхоз скупал у граждан скот из личных хозяйств. Закупали скот специально на то поставленные заготовители. Они же и вели денежные расчеты со сдатчиками.

Заготовитель Мирхасанов закупал скот у граждан Сункарбековского сельсовета. Он выписал фиктивные квитанции на имя тринадцати граждан, никогда не проживавших на территории упомянутого сельсовета. Затем он перебрался на территорию Новопесчанского сельсовета и оформил около десятка опять-таки фиктивных квитанций на имя граждан, которые никакого скота никогда не сдавали. Крупную сумму денег за якобы сданный скот он переложил из государственного кармана в собственный.

Заготовитель Е. С. Козлова в Табунском сельсовете также оформила пять фиктивных квитанций на имя «мертвых душ».

Точно такими же методами действовали заготовители Л. А. Коженов, Д. К. Конограй, В. К. Безушенко, Я. Я. Рейм.

А бывший веттехник колхоза «Заря коммунизма» Н. Б. Вчерашний, на имя которого выписывались фиктивные квитанции, — совершенно реальная, «живая душа». Страсть к водке заставила его исполнять роль подставного лица. Жулики Мирхасанов и Безушенко время от времени бросали ему подачки, за которые он продал совесть и честь специалиста.

Как же хищникам удавалось в течение столь длительного времени прятать концы в воду? Ведь они должны же были кому-то сдавать закупленный скот. Веревочка вьется дальше и приводит к бывшему заведующему базой Подтыкайленко. Он-то и брал грех на себя.

Но Подтыкайленко — не бог. Недостающих животных из воздуха творить ему не дано. Веревочка приводит нас к Славгородскому птицекомбинату. «Липовый» скот, а также павшие в результате бесхозяйственности животные по документам переводятся в утиль. А утильный скот можно сдавать на птицекомбинат для переработки его на корм свиньям.

13 декабря 1961 года по накладной заведующего базой Подтыкайленко совхоз сдал на птицекомбинат 13.855 килограммов мяса и в тот же день по накладной комбината получил такое же количество вареных кормов. В действительности оба документа — липа. Никакого мяса совхозом не сдавалось и никаких вареных кормов птицекомбинату не выдавалось. Подобные манипуляции с документами делались не единожды.

Но давайте на минутку поверим, что вареные корма совхозом все-таки были получены. То-то привольно совхозным свиньям, ешь — не хочу. Наверно, привесы они давали сногсшибательные. А теперь обратимся к цифрам. В марте 1961 года поставлено на откорм 13 голов свиней общим весом 884 килограмма. А через месяц они сняты с откорма точно с таким же весом. Так явствует из документов. Какие бессовестные животные! Поели столько ценнейшего корма и — ни грамма привеса.

Такая махинация делалась опять же с определенной целью — скрыть присвоение заготовителями государственных денег. Если верить квитанциям, выписанным Мирхасановым на закуп скота, то свиньи у него весили чуть ли не по два с половиной центнера. Эта приписка и покрывалась за счет скрытия привеса.

Но, спросит читатель, неужели люди, перещеголявшие самого Чичикова, были полными хозяевами в совхозе? Почему Подтыкайленко так запросто подделывал документы? Оказывается, в тесном контакте с жуликами была заместитель главного бухгалтера совхоза С. Ф. Милодан. Она делала бухгалтерские проводки по закупкам скота и вела контрольный журнал.

Колесо преступления, наконец, вкатывается на территорию птицекомбината. Документы на фиктивную сдачу утильного скота, подписанные директором совхоза Кузьменко, главным бухгалтером Гамаюновым, главным ветврачом Голых, попадают в руки руководителей птицекомбината. И здесь, как будто речь идет о пустячном деле, а не о сотнях голов скота, сделка санкционируется директором комбината Быковым, главным бухгалтером Черкасовым, главным ветврачом Варламовым.

С целью скрыть огромные потери скота они идут на все, теряя совесть.

В августе 1962 года старшим бухгалтером-ревизором Алтайского треста «Скотооткорм» Н. П. Кислицыным и в июне 1963 года экономистом-ревизором этого же треста Г. М. Плановым были проведены документальные ревизии деятельности Славгородского откормсовхоза за прошлые годы. Подозрительно, что при этом не были вскрыты факты присвоения жуликами государственных средств.

Руководители Алтайского треста «Скотооткорм», узнав о злоупотреблениях руководителей совхоза, глубоко не вникли в существо вопроса. Директор совхоза Кузьменко и главный бухгалтер Гамаюнов отделались легким испугом. Их понизили в должностях и оставили работать в том же совхозе.

Комитет партийно-государственного контроля Славгородского производственного управления схватил за руку матерых хищников. Материалы на них переданы в следственные органы.

Прокуратуре надо копнуть поглубже. Необходимо выяснить, только ли боязнь ответственности за потери скота направляла действия бывших руководителей совхоза. Непонятно также, из каких соображений пошли на преступные сделки с ними руководители птицекомбината.

Вполне может статься, что не за красивые глаза смотрели сквозь пальцы те и другие на то, как нагло и открыто действовали преступники в Славгородском откормсовхозе.

Н. МАРКОВ.
(Наш соб. корр.).

Славгородский район.

Достижения науки и практики — в производство

АГРОХИМИЧЕСКИЙ АНАЛИЗ — КОМПАС УРОЖАЯ

ПЕРВОЕ ВСЕСОЮЗНОЕ СОВЕЩАНИЕ-СЕМИНАР ПО АГРОХИМИЧЕСКОЙ ДИАГНОСТИКЕ

Химия стала неот'емлемым звеном сельскохозяйственного производства. Роль ее в получении высокого урожая с каждым годом возрастает. И чем шире распространяет она свое влияние на земледелие, тем лучше должен знать хлебороб особенности ее созидательных превращений. «Почва — удобрение — растение» — вот постоянные об'екты его пристальных забот и изучения — основа агротехнической службы.

И здесь, в конечном счете, все подчинено рациональному, наивыгоднейшему использованию удобрений. Но как определить потребность в них растений, как распознать запросы посевов?

Диагностика — новое направление в агрохимии. Ученые, работающие в этой области, специалисты и практики впервые собрались в Москве на Выставке достижений народного хозяйства СССР на свое всесоюзное совещание-семинар.

О важности созыва Министерством сельского хозяйства СССР такого совета ученых и практиков достаточно свидетельства одной цифры, которую привел в докладе профессор Почвенного института имени В. В. Докучаева А. В. Соколов. В колхозах и совхозах страны каждая третья тонна удобрений расходуется без агрохимического обоснования, и поэтому не дает должного эффекта, а иногда приносит и вред.

Вот почему необходим строгий научный подход к использованию продукции химии, основанный на точных анализах почв и растений. Сейчас в нашем земледелии практически решается эта большая проблема.

Профессор А. В. Соколов сообщил, что коллективы центральных и местных научных учреждений в государственном масштабе занялись агрохимическим изучением земель различных районов страны. В Прибалтике и Белоруссии подробное почвенное обследование уже завершено, аналогичный труд выходит из печати по Центрально-черноземной зоне, Северному Кавказу, подготовлены исследования по Уралу и другим зонам. Разработаны указания по картографии почв колхозов и совхозов.

Большое внимание уделяется организации массовых агрохимических анализов почв и растений. В этом вопросе тенденция уже определилась. Портативные (простые) анализы оказываются неприемлемыми. Нужны (особенно в перспективе при широкой химизации сельского хозяйства) хорошо оснащенные, возможно специализированные, агрохимические лаборатории.

Однако здесь следует оговориться. Повседневный контроль за посевами всегда останется за агрономами. Они принимают первое решение. Поэтому так называемые сигнальные экспресс-анализы получают самостоятельное развитие. Их можно, например, проводить с помощью полевой лаборатории Магницкого.

...В небольшом ящичке собраны различные химикаты. Агроном выходит с ним в поле. Он срывает лист, отжимает клеточный сок и действует на него определенным реактивом. Теперь достаточно сравнить полученную окраску клеточного сока со стандартной цветной шкалой, чтобы установить, какой из элементов питания нужен растению. Вывод будет первым сигналом к принятию практического решения.

Допустим, что анализ показал — в листьях по сравнению с нормой не хватает фосфора. Казалось бы, его и надо дать растению. В подавляющем числе случаев так и бывает. Но в данном примере — противоречие с почвенным анализом, который показывает — в почве фосфора больше, чем достаточно. Значит дело в другом, в неправильном соотношении элементов питания (недостает, например, азота).

Вот почему участники совещания единодушно пришли к выводу, что для выявления запросов растения недостаточно анализа на один элемент «пищи». Нужно знать и характеристику почвы и наличие в растении, по крайней мере, трех основных элементов питания.

По-новому теперь следует подходить и к определению потребности посевов в азоте. Обычно это выявляется по количеству в листьях нитратных форм азота. Но и здесь возможны отклонения. Сколько бы агроном ни старался обнаружить нитратный азот в листе, например, яблони, это ему никогда не удастся. Он его там не найдет. Дело в том, что, как показали последние исследования, нитратный азот в плодовых деревьях исчезает уже в корнях, входя в состав более сложных соединений. В данном случае необходим анализ на валовой азот в растениях.

Вывод очевиден. Чтобы правильно «прописать» рецепт сельскохозяйственным культурам, необходимо провести целый комплекс анализов, сопоставить их. Не менее важно знать и биологию развития растения. Это ярко показала на интересных примерах выступившая на совещании сотрудница Почвенного института доктор биологических наук В. В. Церлинг.

Известно, что колос растет верхушкой. Колоски же в колосе закладываются у яровой пшеницы, например, в фазе до выхода в трубку. В этот период растению нужно много фосфора. И если земледелец не внесет его рано, не поможет молодому растению создать «энергетическую базу», то в дальнейшем он уже не в силах компенсировать упущенное — образование колосков в колосе прекратится. Растению потребуется уже больше азота.

Вот почему наилучший эффект от суперфосфата достигается при внесении его в почву (в рядки) непосредственно с семенами. Иначе с азотом. Чтобы получить высокие урожаи кукурузы, сахарной свеклы и овощных культур, нужно дополнительно к основному азотному удобрению провести подкормку им: для сахарной свеклы — после ее прорывки, а для кукурузы — при образовании у нее четырех-пяти листьев. Позднее внесение азота, когда в растениях пройдет дифференциация цветков, практически бесполезно.

Не менее важно и оптимальное соотношение основных элементов питания растений. Выпускаемые у нас нитрофоски имеют примерно равное соотношение азота, фосфора и калия. Они эффективны там, где в почве недостает всех этих элементов. Поэтому нитрофоски непригодны для внесения под овощные культуры в поливных районах Поволжья и Северного Кавказа, где почвы богаты калием. Они мало пригодны и для внесения под лен в большинстве районов нечерноземной полосы РСФСР, где в удобрениях фосфор и калий должны преобладать над азотом. Особенно направленно следует использовать микроудобрения.

Из всего сказанного легко заключить, что агрохимический анализ является компасом урожая. Выбрав правильный ориентир, земледелец может смело предсказать: каждая тонна аммиачной селитры даст дополнительно до 3—5 тонн пшеницы, или 11—12 тонн сахарной свеклы, или 25—30 тонн силосной массы кукурузы. Каждая тонна внесенного суперфосфата обернется прибавкой урожая зерновых до 2 тонн, или сахара в свекле — до 1,5 тонны, или силосной массы кукурузы — до 4 тонн.

На всесоюзном совещании-семинаре по диагностике потребности растений в удобрениях поставлена задача подвести итог в достижениях агрохимической службы, подготовить для колхозов и совхозов рекомендации — помочь земледельцам правильно использовать могучую силу химии в резком повышении урожаев.

Д. СМИРНОВ.
(Корр. ТАСС).

МАЛОДУШНЫЕ

В этом году славгородцы пасут скот и ведут заготовки грубых кормов в тайге у поселка Калачиково.

Дирекция совхоза «Славгородский» откомандировала молодежь на сенозаготовки. Но тт. Шиповал, Булешов, Манобаев, Цыгальницкий, Атаханов, Тюлеев, Остроицкий в течение трех-четырех дней работали халатно и постыдно сбежали в Славгород.

Вся общественность пос. Калачиково очень возмущена их поступком.

Теперь, когда дорог каждый день, такой поступок иначе, как малодушным, не назовешь.

Н. ЗАЙЦЕВ.

Сорокинский район.

ЗАЯВЛЕНИЕ СОВЕТСКОГО ПРАВИТЕЛЬСТВА

(Окончание. Начало на 1-й стр.).

Противникам прекращения ядерных испытаний, среди которых оказались теперь и китайские руководители, не приобрести политического капитала и с помощью выискивания каких-то противоречий в том, что если год-два назад Советское правительство не считало возможным пойти на частичное решение вопроса о прекращении испытаний, то теперь оно пошло на заключение Договора о запрещении испытаний в трех средах. Китайские руководители особенно разыгрывают удивление по поводу того, что еще за месяц-полтора до начала переговоров представителей трех держав в Москве Советское правительство продолжало выступать за заключение Договора о прекращении всех испытаний ядерного оружия. Но каждому здравомыслящему политику и дипломату ясно, что желанием каждой стороны в переговорах со своими партнерами является желание добиться максимума. Мы боролись за этот максимум, то есть за прекращение всех испытаний ядерного оружия, включая подземные. Но на данном этапе это оказалось невозможным. И в этих условиях Советский Союз пошел на соглашение о запрещении ядерных испытаний в трех средах: в атмосфере, в космическом пространстве и под водой. Это был шаг навстречу ожиданиям мировой общественности, это был шаг, продиктованный заботой о здоровье советского народа, о здоровье всех других народов, в том числе и китайского народа. Ведь именно проведение испытаний ядерного оружия в этих трех средах наносит ущерб здоровью людей, отравляет радиоактивностью животный и растительный мир. Разумеется, Советское правительство и сейчас не отказывается от усилий в борьбе за запрещение также и подземных испытаний ядерного оружия.

Советское правительство уже обращало внимание правительства КНР на ту простую истину, что жизнь не стоит на месте, что наука и техника бурно развиваются, и то, что было неприемлемым еще вчера, может оказаться полезным и даже весьма полезным сегодня. За этим стоят определенные материальные факторы большого значения, связанные с важными крупными мероприятиями Советского правительства по укреплению обороноспособности СССР, безопасности всех социалистических стран. Эти мероприятия, в числе которых были и испытания ядерного оружия новейших образцов, включая наиболее мощные из существующих в мире, надежно обеспечили безопасность социалистического содружества. Мы располагаем сейчас всеми необходимыми данными для того, чтобы также и в дальнейшем поддерживать нашу оборонную мощь на должном уровне, которого требует или может потребовать обстановка.

И когда мы говорим об этом, то говорим со знанием дела. Советскому правительству уже полтора десятка лет приходится иметь дело с ядерным оружием, тут нам знакомы все стороны вопроса. Правда, китайские руководители пытаются это поставить под сомнение, претендуя, видно, на собственные суждения по вопросам, связанным с ядерным оружием. Но когда об этом начинают судить те, кто знаком с ядерным оружием скорее понаслышке, они, конечно, волей-неволей могут лишь поставить себя в неловкое положение. Кстати сказать, это относится и к легковесным высказываниям китайских руководителей о стратегическом ядерном оружии, о тактическом ядерном оружии, о наличии или отсутствии у США потребности в продолжении атмосферных ядерных испытаний и о других подобных вопросах. Говорить об этом, не будучи достаточно в курсе существа дела, немного рискованно. И не в том суть, что кто-то хочет монополизировать право говорить о ядерном оружии и лишить этого права других, а в том, чьи высказывания по такому вопросу могут иметь вес, а чьи отдают пустозвонством.

Конечно, мы не можем предать сейчас гласности такие, скажем, вещи, как конкретные результаты испытаний ядерного оружия, которые мы проводили в 1961—1962 годах, данные о калибрах ядерных зарядов, находящихся в нашем арсенале, о назначении тех или иных боевых ядерных средств, которыми в достатке располагает Советский Союз, о том, где размещены эти средства, и прочее. Это противоречило бы интересам безопасности Советского Союза и всех социалистических государств, в том числе также интересам безопасности Китайской Народной Республики.

И если китайские руководители, заявляя, что за последние годы обстановка не изменилась, а вот политика СССР в вопросе о прекращении испытаний претерпела якобы изменения, тем самым как бы подбивают Советский Союз к тому, чтобы наглядно показать изменения в соотношении ядерной мощи за последние годы и разгласить ради этого секреты обороны СССР, мы можем сказать им только одно: вы на словах заявляете о своей заботе об укреплении обороны социалистических стран, а на деле выступаете в роли тех, кому не дороги интересы безопасности социалистического содружества, но кто готов играть на руку силам империалистической реакции. Ведь китайским руководителям не может быть неведомо, что в военных штабах некоторых держав и агрессивных военных блоков как раз и мечтают о том, как бы раздобыть наиболее надежную информацию о советском ядерном и ракетном оружии.

Если же китайское правительство почему-либо действительно питает неуверенность в отношении того, располагает ли Советский Союз мощным ядерным оружием, необходимым для обороны всех социалистических стран, и не удовлетворено нашими раз'яснениями на этот счет, то оно могло бы обратить внимание хотя бы на заявления руководящих военных деятелей США, которые всего несколько дней назад были сделаны в американском конгрессе, в том числе на заявление комитета начальников штабов США. В этих заявлениях содержатся недвусмысленные признания той ядерной мощи, которой располагает в настоящее время Советский Союз. Эти заявления означают многое, особенно если учесть, что империалисты только тогда оказываются вынужденными признать те или иные достижения социалистических стран, когда сама жизнь вынуждает их сделать это.

Так обстоит дело с позицией Советского правительства в вопросе о запрещении испытаний ядерного оружия. Это — прямая и честная позиция, и мы отмечаем с большим удовлетворением, что она встречает полное понимание и поддержку других социалистических стран, всех миролюбивых государств и народов. Сила нашей позиции в ее жизненности, в полном ее соответствии коренным интересам народов, в ее реалистичности, в учете изменений, которые происходили за последние годы и происходят сейчас на мировой арене.

Приходится сожалеть, что в Пекине не только не отдают себе отчета в тех изменениях, которые определяют лицо сегодняшнего мира, но и считают вершиной государственного искусства неукоснительно следовать в политике застывшим догмам, противопоставлять мертвую букву живому слову реальности. В этом заключается главный порок политики китайских руководителей, в частности, в вопросе о запрещении испытаний ядерного оружия.

Из заявления представителя правительства КНР от 15 августа видно, что китайские руководители в крайней обиде на Советский Союз за то, что он не поставил Китаю образцы атомного оружия. Похоже, что именно чувством досады в связи с проводимой Советским Союзом и другими социалистическими странами политикой нераспространения ядерного оружия продиктованы нападки руководителей КНР на внешнеполитические шаги СССР, направленные на уменьшение международной напряженности и укрепление мира, и особенно их наскоки на Договор о запрещении испытаний ядерного оружия.

Советское правительство уже не раз принимало меры к тому, чтобы убедить правительство КНР в том, что нераспространение ядерного оружия отвечает интересам мира, интересам всех социалистических стран, в том числе и интересам Китайской Народной Республики. Исторически сложилось так, что среди социалистических стран только Советский Союз производит ядерное оружие. Советский Союз всей своей внешней политикой доказал, что его ядерная мощь надежно стоит на страже интересов мирового социалистического содружества, интересов народов, борющихся за свое социальное и национальное освобождение. Будет ли среди ядерных государств одной или несколькими социалистическими странами больше, это не внесет существенного изменения в обороноспособность социалистического лагеря, если, конечно, рассматривать социалистический лагерь как единое целое. Но с каждым новым капиталистическим государством, которое завладеет ядерным оружием, опасность ядерной войны будет возрастать. А такой возможности, чтобы число социалистических ядерных держав увеличилось бы, число же ядерных государств в империалистическом лагере оставалось неизменным, быть не может и строить на этом свои расчеты значило бы строить их на песке.

Было бы по меньшей мере наивным предполагать, что можно проводить одну политику на Западе, а другую на Востоке, одной рукой вести борьбу против вооружения ядерным оружием Западной Германии, против распространения ядерного оружия в мире, а другой рукой передавать это оружие Китаю.

Нет, это была бы нереалистическая, оторванная от жизни политика. Если бы социалистические страны пошли по этому пути, на который их упорно толкают китайские руководители, то, вне всякого сомнения, западные ядерные державы ответили бы тем же, а экономические, технические и иные возможности для производства ядерного оружия имеются у ряда капиталистических государств. Весь этот ядерный арсенал шел бы в общий котел агрессивных военных блоков НАТО, СЕНТО, СЕАТО и противопоставлялся бы ядерному арсеналу социалистических стран. Только люди, которым жажда заполучить ядерное оружие в свою собственную квартиру застилает глаза, могут не видеть и не понимать этого.

Усилия Советского Союза добиться заключения международного соглашения, запрещающего распространение ядерного оружия, потому находят самый широкий отклик и поддержку во всем мире, что сам Советский Союз занимает в этом вопросе принципиальную позицию. Если бы не последовательная и решительная борьба Советского Союза против распространения ядерного оружия, опирающаяся на его ядерную мощь, то милитаристские силы на Западе и прежде всего западногерманские реваншисты, рвущиеся к обладанию ядерным оружием, были бы сегодня намного ближе к своей цели, чем это имеет место в действительности.

Мы критиковали и критикуем политику правительства США и других западных держав, поскольку она держит открытыми двери для ядерного вооружения Западной Германии, по крайней мере в пуле с другими странами НАТО. Советское правительство твердо выступило против планов создания «многосторонних ядерных сил НАТО», безоговорочно осудив эти планы и предприняв соответствующие внешнеполитические акции для того, чтобы показать народам опасность их осуществления. Это сделало правительство Советского Союза, а не правительство КНР. Советское правительство разоблачало и будет разоблачать впредь фальшивую концепцию, защищаемую державами НАТО: лучше, чтобы Западная Германия получила доступ к ядерному оружию под контролем НАТО, в рамках об'единенных ядерных сил этого военного блока, чем создала бы собственное ядерное оружие. Советское правительство ставит вопрос иначе: ядерное вооружение Западной Германии не должно быть допущено ни в какой форме, ибо приобщение к этому оружию государства, в основе внешней политики которого лежат цели реванша, пересмотра сложившихся государственных границ в Европе, намного усилило бы угрозу новой мировой войны. Поэтому Советское правительство не ослабит своих усилий в том, чтобы убедить и западные державы, что политика распространения ядерного оружия, предусматривающая передачу его в любой форме Западной Германии, это — политика глубоко ошибочная, грозящая большими опасностями для мира.

Можно подумать, что китайские руководители, отгородившись от всего мира некими шорами, ничего об этом не знают, не слыхали. Ведь утверждают же они в своем заявлении, вопреки фактам, с которыми хорошо знаком каждый человек, читающий газеты или слушающий радио, что Советский Союз не выступает по-настоящему против того, чтобы западногерманские милитаристы обладали ядерным оружием. Невозможно расценить это иначе, как клевету.

Позицию правительства КНР, изложенную и в Заявлении от 15 августа, можно понять только в том смысле, что для китайских руководителей неважно, как пойдет распространение ядерного оружия среди капиталистических стран, лишь бы руководители КНР смогли попробовать на ощупь, что же это такое — ядерная бомба.

Надо признать, что, находясь на определенной ступени своего экономического развития, обладая определенным экономическим потенциалом, КНР пока не подготовлена для производства ядерного оружия в больших количествах. Если бы КНР и изготовила 2—3 бомбы, то это все равно не было бы для нее решением вопроса, зато принесло бы огромное истощение экономике КНР. Мы по собственному опыту знаем, чего стоит для страны, для народа производство ядерного оружия в широких масштабах, на уровне, отвечающем современной военной технике, современным потребностям обороны. Но мы были вынуждены делать это, чтобы противостоять империалистическому лагерю, у которого такое оружие имелось. А Китайская Народная Республика теперь может опереться на те средства защиты, которые созданы трудом советского народа и надежно служат целям обороны стран социалистического содружества. Поэтому самой благоразумной политикой для КНР в настоящих условиях — если, конечно, соизмерять свои стремления со своими возможностями — было бы посвятить свои усилия развитию экономики, науки, техники, сельского хозяйства, поставив их на службу повышения благосостояния китайского народа, удовлетворения его насущных нужд. А ведь китайский народ испытывает многие нужды, и поэтому такой курс в политике китайских руководителей принес бы больше пользы китайскому народу, был бы больше оценен им и был бы правильно понят во всем мире.

Допустим, что КНР все же удастся ценой перенапряжения своей экономики создать несколько атомных бомб, а сколько бы таких бомб было нацелено империалистами в этом случае на КНР? Будут ли китайские руководители чувствовать себя спокойнее, даже сидя на собственной атомной бомбе?

Если бы угроза новой войны усилилась на Западе, а это неизбежно произошло бы в случае дальнейшего распространения ядерного оружия среди капиталистических стран, то едва ли Китай чувствовал бы себя в большей безопасности, чем сегодня.

Мысленно, но только мысленно, можно воздвигнуть стену любой высоты и любой толщины между тем, что происходит на Западе, и тем, как складываются дела на Востоке. В реальной же действительности такой стены нет. Это было верно еще до первой мировой войны, подтверждено опытом обеих мировых войн, а в наши дни, когда благодаря развитию науки и техники расстояния на земном шаре все больше сокращаются, это стало еще более очевидно. Если руководители какой-либо страны, большой или малой, не хотят видеть международную обстановку такой, какова она есть, а исходят в своей политике из того, что для них важно только происходящее в их собственном доме, и неважно, что происходит в других районах мира, то от такого образа мыслей веет ограниченным провинциализмом, схоластикой. В жизни такие взгляды просто опасны, в силу их авантюристичности.

Китайские руководители всячески поносят Советский Союз за то, что он обладает ядерным оружием, а КНР им не обладает. Могут ли руководители КНР, положа руку на сердце, сказать, что без ядерной мощи СССР, без той мощи, которая все эти годы служила интересам всех социалистических стран, без той политики мира и сковывания сил агрессии, которую проводил и проводит Советский Союз, Китай мог бы сегодня спокойно заниматься решением своих внутренних задач хозяйственного и государственного строительства? Нет, руководители КНР должны были бы признать, что они даже такую роскошь, как их заявления против Договора о запрещении ядерных испытаний и их грубые выпады по адресу Советского Союза и КПСС, могут позволить себе только потому, что внешняя безопасность Китая ограждается мощью Советского Союза и всего социалистического содружества.

Да и на самом деле, не могут же они не знать, какова настоящая цена их утверждениям о том, что «в борьбе против империалистической агрессии, в защиту своей безопасности любая социалистическая страна опирается прежде всего на свою обороноспособность и только затем на поддержку и помощь со стороны братских стран и народов всего мира». Верно, конечно, что каждая социалистическая страна вносит свой вклад в общее дело обеспечения безопасности всего социалистического содружества, и выполнение каждой из них своего долга в этом отношении заслуживает всяческого уважения. Но в век ядерного оружия могла бы стать роковой ошибкой попытка какой-либо социалистической страны полагаться в обеспечении своей обороны только на собственные силы, которые, к тому же, и не у всех могут быть достаточными. Все социалистические страны, в том числе и Китайская Народная Республика, как бы ни уверяли ее руководители в обратном, строят свою оборону из расчета на ядерную мощь Советского Союза, сдерживающую агрессивные круги западных держав.

Китайские руководители утверждают, будто Советский Союз заботится лишь о собственном благополучии, и, заключив Договор о запрещении испытаний ядерного оружия, «в погоне за минутой покоя обрекает людей на век страданий».

Если под «спокойствием» авторы заявления правительства КНР подразумевают отсутствие войны, то мы действительно всегда выступали, выступаем и будем выступать за такое спокойствие. Война нам не нужна, так же как она не нужна всем социалистическим странам, всем народам. Но если китайские руководители хотят бросить тень на решимость Советского Союза и впредь до конца отстаивать дело мира, оберегать безопасность стран социалистического содружества, — а по всему видно, что таково намерение авторов упомянутого заявления, — то им это не удастся.

Из памяти народов не вычеркнуть, что в самые критические моменты, когда агрессивные круги ставили мир на грань войны, Советский Союз без колебаний бросал на чашу весов весь свой международный авторитет, свое военное могущество для того, чтобы остановить руку агрессора, занесенную над малой или большой страной, географически далекой от нас или близкой. Так было в период событий вокруг Сирии и Ирака в 1958 году. Так было в период вспышки напряженности в Тайваньском проливе — и об этом не могут не помнить китайские руководители, китайский народ. Так было и во время кризиса в районе Карибского моря, когда Советский Союз своей ракетно-ядерной мощью заслонил революционную Кубу. Может быть, китайские руководители и считают все это минутами «спокойствия». Но можно смело сказать, что, кроме них, никто с этим не согласится. В этих акциях Советского правительства также нашел свое выражение подлинный пролетарский интернационализм, а не тот, о котором любят рассуждать в Пекине и за которым, кроме крикливых лозунгов и бумажных резолюций, ничего не стоит.

Нельзя пройти мимо еще одного обстоятельства: правительство КНР, пренебрегая своим союзническим долгом, злоупотребляя доверительным характером отношений между социалистическими странами, стало на путь разглашения закрытых документов и сведений, которые затрагивают область обороны стран социалистического содружества, причем преподносит факты тенденциозно, в искаженном виде. Разумеется, Советское правительство не опустится до того, чтобы вступить на тот же путь раскрытия сведений, имеющих отношение к обороне социалистических стран. Советское правительство вынуждено заявить, что после таких действий правительства КНР едва ли кто поверит в искренность его заверений и доверит ему сведения, имеющие оборонное значение. Понятно, что Советское правительство сделает свои выводы на этот счет.

В заявлениях китайских руководителей все больше выступает тенденция говорить от имени народов чуть ли не всего мира, в том числе и от имени советского народа, народов других социалистических стран, а также молодых национальных государств Азии, Африки, Латинской Америки. Но кто дал китайским руководителям право, с возмущением спрашивают советские люди, определять за нас, за Советское правительство, за нашу Коммунистическую партию, что соответствует, а что не соответствует нашим интересам? Мы вам этого права не давали и не намерены давать.

Кто дал право руководителям КНР говорить от имени народов других социалистических стран? Может быть, они спросили мнение поляков, немцев, чехословаков, румын, болгар, венгров, югославов, монголов о прекращении испытаний ядерного оружия и на основании этого мнения составляют свои заявления? Нет, мнения народов этих стран они не спрашивали. Они попросту считают, что могут говорить все, что им в голову взбредет, и выдавать голос Пекина за голос Варшавы, Берлина, Улан-Батора или столиц других социалистических стран.

Как руководители КНР относятся к действительным интересам других социалистических стран, видно хотя бы из их утверждения, что при заключении Договора о запрещении испытаний якобы был «принесен в жертву» международный статус Германской Демократической Республики. Может быть, руководителям КНР неведомо, что ГДР в числе первых, сразу же после подписания Договора его первоначальными участниками, поставила свою подпись под этим Договором? Но, как видно, и в вопросе об оценке значения участия ГДР в Договоре о запрещении ядерных испытаний руководители КНР меряют все на свой аршин, считая, что в Китае в германских делах больше разбираются, чем в ГДР, чем правительство Германской Демократической Республики.

Хотя руководители КНР не говорят этого прямо, но все содержание обоих заявлений правительства КНР о Договоре о запрещении испытаний ядерного оружия заключается в том, что не прекращение, а продолжение испытаний ядерного оружия в атмосфере, проведение их в космическом пространстве и под водой соответствовало бы интересам народов, интересам мира. Но позволительно, однако, спросить — где, когда и какой народ провозгласил свою готовность дышать радиоактивным воздухом, потреблять в пище зараженные радиацией продукты? Нам не известны такие заявления. Нам не известно, чтобы и китайский народ сказал: да, пусть и дальше продолжаются испытания ядерного оружия, и мы согласны с тем, чтобы радиоактивные выделения отравляли нашу кровь, оседали в наших костях, приносили нам, нашим детям, а по наследству и нашим потомкам неизлечимые болезни. Не слышали мы, чтобы китайский народ говорил подобное.

Ни один коммунист-ленинец не может не испытать чувства естественного отвращения к такой установке в отношении термоядерной войны: если даже погибнет половина человечества, если погибнет 300 миллионов китайцев, это ничего, зато империализм будет стерт с лица земли и на его развалинах те, кто уцелеет, быстрыми темпами, дескать, создадут в тысячу раз более высокую цивилизацию. А ведь именно такое отношение к термоядерной войне не раз находило свое отражение в высказываниях высокопоставленных китайских представителей. Сделай правительство КНР не два, а сто два заявления о том, что оно горит желанием добиться запрещения и уничтожения ядерного оружия, что оно только и печется об интересах народов, ему не смыть с себя позора ставки на гибель сотен миллионов людей, в том числе китайцев, в термоядерной войне. Впрочем, содержанием своего последнего заявления против Договора о запрещении испытаний ядерного оружия руководство КНР лишь подтверждает, что оно и сегодня в своих внешнеполитических делах ориентируется на эту же антимарксистскую, антиленинскую, бесчеловечную установку.

Но кто спросил тех китайцев, которые заранее обрекаются на смерть, согласны ли они стать хворостом в топке ракетно-ядерной войны, предоставляли ли они руководству КНР полномочия заранее выписывать им похоронные?

Возникает и другой вопрос. Если в термоядерной войне, согласно прогнозам китайских руководителей, погибнет примерно половина населения такой большой страны, как Китай, то сколько же людей погибнет в странах, число жителей которых измеряется не сотнями миллионов, а десятками или просто миллионами человек? А ведь очевидно, что в ту половину человечества, которую китайские руководители готовы вычеркнуть из человеческого рода, многие страны и народы попали бы целиком. Кто же дал китайским руководителям право распоряжаться судьбами этих народов, говорить от их имени?

Кто дал право китайским руководителям пророчить конечную цель международного рабочего движения — победу труда над капиталом — утверждениями, что путь к ней лежит через мировую термоядерную войну и что стоит пожертвовать половиной населения земного шара ради того, чтобы на трупах и развалинах построить более высокую цивилизацию. Эта концепция не имеет ничего общего с марксистско-ленинским учением. Мы против этой звериной концепции. Мы вели и ведем неустанную борьбу за торжество идей марксизма-ленинизма, за освобождение народов от всякой эксплуатации и угнетения, за победу труда над капиталом методами, достойными великих гуманистических идеалов социализма и коммунизма.

Если кое-кто в Пекине готов пожертвовать жизнями половины населения своей страны, жизнями половины всего человечества, то для Центрального Комитета Коммунистической партии Советского Союза, для Советского правительства дорога жизнь не только половины населения Советского Союза, но и каждого советского человека, как и далеко не безразлична судьба других народов мира. Ленинский ЦК нашей партии, Советское правительство видят свой долг перед советским народом прежде всего в том, чтобы обеспечить условия прочного мира для осуществления грандиозных планов развернутого строительства коммунистического общества в нашей стране. Действия Советского Союза на международной арене подчинены задаче недопущения развязывания империалистами мировой термоядерной войны. В этом мы видим и наш интернациональный долг перед трудящимися всего мира.

Нашему народу не занимать храбрости у других. Когда было нужно постоять за правое дело, за свободу и независимость нашей Отчизны, за великие завоевания Октября, советский народ взялся за оружие и в смертельной схватке разгромил агрессоров. Никому не удастся преуменьшить великие подвиги нашего народа, который не раз в прошлом ставил на колени агрессоров, защищая свою Родину, и никому не запятнать покрытые неувядаемой славой знамена Советской Армии-освободительницы, пронесенные советскими воинами в годы второй мировой войны до центра Европы и до берегов Тихого океана. Советский народ не дрогнет и в будущем, в любую годину испытаний, у него есть все, чтобы дать сокрушительный отпор каждому, кто посягнул бы на безопасность Советского Союза или его друзей и союзников. Но никакие заклинания из Пекина не совлекут Советский Союз на путь безрассудства, на путь безответственной игры жизнями сотен миллионов людей.

Руководители КНР пытаются представить дело так, что их заявления, нацеленные на неприкрытое вмешательство во внутренние дела других социалистических стран, в частности, Советского Союза, продиктованы якобы чувством «пролетарского интернационального долга». По их логике выходит, что чернить Советский Союз, его миролюбивую внешнюю политику, присваивать себе право говорить от имени народов других социалистических стран — в этом и состоит «интернациональный долг» дружественного государства.

Надо сказать, что ни одно империалистическое правительство еще не дошло до того, чтобы взять на себя смелость утверждать, что оно, а не Советское правительство, представляет Советский Союз в международных делах, говорит от имени советского народа. Нетрудно представить, какое бы положение сложилось в мире, если бы не только правительство КНР, но и другие государства, особенно крупные державы, последовали бы примеру, который дает правительство КНР в заявлении от 15 августа. Если бы любое правительство, которому это заблагорассудится, начало бы считать, что оно, а не правительство той или иной страны выражает волю народа этой страны, то в международных отношениях воцарились бы хаос и разбой. Если руководствоваться в межгосударственных отношениях таким критерием, как произвольное толкование «интернационального долга», а буржуазные государства тоже могли бы взять на свое вооружение такой критерий, исходя из своего понимания такого долга, то тогда не осталось бы места ни для международных договоров, ни для уважения суверенитета государств, невмешательства в их внутренние дела.

В заявлении представителя правительства КНР претензии определять за советский народ, что соответствует его интересам и что не соответствует, что обеспечивает безопасность Советского Союза и что не обеспечивает, разрастаются прямо-таки до фантастических размеров. Чего стоит, к примеру, содержащаяся в заявлении правительства КНР мысль о том, что если Советский Союз будет проводить в международных делах ту же линию, которая нашла свое воплощение в заключении Договора о прекращении испытаний в атмосфере, в космическом пространстве и под водой, то есть если он будет и впредь следовать своему миролюбивому внешнеполитическому курсу, «то и самому Советскому Союзу в конце концов не удержаться». Нам известно, что правительство КНР высоко ставит свои «предупреждения», с которыми оно обращается к правительству США. На сегодняшний день сделано немало таких «предупреждений». Может быть, фраза насчет того, что, дескать, Советскому Союзу «в конце концов не удержаться» — это тоже «предупреждение» КНР, только уже в новый адрес?

Китайские руководители стараются изобразить, будто они говорят также и от имени угнетенных народов Азии, Африки, Латинской Америки, являются своего рода их рупором. Какие же призывы несутся из этого рупора, каким знаменем хотят руководители Китая осенить национально-освободительное движение народов?

За версту несет демагогией и авантюризмом от призывов руководителей КНР. Они хотят навязать народам Азии, Африки и Латинской Америки мысль о том, что Договор о запрещении ядерных испытаний и другие меры по ослаблению международной напряженности якобы мешают развертыванию их национально-освободительной борьбы. Подобные рассуждения представляют обман. Связывать судьбы национально-освободительного движения с обострением международной напряженности, с подталкиванием человечества к мировой термоядерной войне, как это делают руководители КНР, равносильно тому, что сулить народам свободу после смерти.

Никого не увлекут китайские руководители на путь, в конце которого — бездна. Не для того народы Азии, Африки, Латинской Америки добивались независимости, чтобы все завоеванное ими оказалось под угрозой уничтожения. Они хотят жить, укреплять свои государства, развивать экономику, создавать материальные основы для достижения подлинной независимости.

Неубедительны попытки китайских руководителей представить дело так, будто они владеют патентом на толкование чувств и стремлений народов Азии, Африки и Латинской Америки. Лучшим свидетельством несовместимости позиции руководителей КНР с интересами этих народов служит то обстоятельство, что, несмотря на их атаки против Договора о запрещении ядерных испытаний, государства Азии, Африки и Латинской Америки одно за другим присоединяются к этому Договору. Зато что-то не слышно со стороны этих государств одобрения курса действий правительства КНР. Может быть, почта работает неаккуратно или телеграф отказал и поэтому не поступает известий о солидарности тех или иных государств с позицией правительства КНР в вопросе о прекращении ядерных испытаний? Как будто нет.

Все, что остается сейчас авторам заявлений правительства КНР, это козырять выступлениями нескольких отщепенцев, которые давно уже потеряли почву в своих странах, в своих партиях и которых усиленно обхаживают в Пекине. Да еще правительство КНР может похвастаться резолюцией так называемого «IV интернационала», об'единяющего троцкистские группки. Ничего не скажешь — «достойные» партнеры по «пролетарскому интернационализму».

Шумиха против Договора о запрещении ядерных испытаний широко используется в Пекине для пропаганды сочиненной там версии об «особой» общности интересов народов Азии, Африки и Латинской Америки. Играя на националистических настроениях отдельных деятелей некоторых стран Азии, Африки и Латинской Америки, китайские руководители демонстративно подчеркивают общность интересов только этих трех континентов, не говоря ни слова о необходимости крепить их солидарность с народами социалистических стран, с мировым революционным рабочим движением. При такой трактовке афро-азиатской солидарности она может служить не столько орудием борьбы против империализма, сколько средством изоляции народов этих континентов от социалистических государств, да и от многих других миролюбивых государств. Кому же, как не империалистам, выгоден такой курс действий?

Словно предвидя нынешние попытки китайских руководителей построить перегородки внутри международного коммунистического и национально-освободительного движения, разделив его по признаку цвета кожи, их стремление оторвать освободительную борьбу народов от революционного движения международного пролетариата, В. И. Ленин писал: «Кто сказал А, должен сказать и Б — кто встал на точку зрения национализма, тот, естественно, доходит до желания окружить китайской стеной свою национальность, свое национальное рабочее движение, того не смущает даже и то, что стены придется строить отдельные в каждом городе, местечке, селе, того не смущает даже, что своей тактикой раз'единения и раздробления он превращает в ничто великий завет сближения и единения пролетариев всех наций, всех рас, всех языков» (Соч., т. 6, изд. 4-е, стр. 474—475).

Советское правительство отнюдь не считает, что каждый навет руководства КНР на Советский Союз, на его политику мира и защиты неот'емлемого права народов на свободное и независимое развитие заслуживает ответа с нашей стороны. И все-таки следует коснуться еще одного утверждения китайских руководителей. Они заявляют, что на их долю выпала задача поднять еще выше знамя борьбы за полное запрещение ядерного оружия, будто бы «отброшенное» Советским Союзом. Хороши же знаменосцы, проводящие политику обструкции даже в отношении первого шага на пути к полному запрещению ядерного оружия.

Мы были бы только рады, если бы в великой борьбе за разоружение правительство Народного Китая шло в одном строю в Советским Союзом, со всеми социалистическими странами. К сожалению, сегодня это не так. Знамя борьбы за всеобщее и полное разоружение, за ликвидацию ядерного оружия поднято высоко, и его бережно несут в своих руках все, для кого в слове мир заключена конкретная программа действий по смягчению международной напряженности, обеспечению условий мирного сосуществования государств с различными социальными системами, по устранению угрозы термоядерной войны. Но, к сожалению, сегодня нет среди них Китайской Народной Республики.

В современных условиях, когда продолжает существовать угроза развязывания наиболее агрессивными империалистическими силами мировой термоядерной войны, но когда в то же время в мире имеются мощные силы, способные предотвратить войну, сорвать замыслы агрессивных кругов, особенно необходимо, чтобы народы имели правильную ориентировку в дальнейшей борьбе за мир. Как солдаты на поле боя должны ясно представлять себе, какие рубежи ими заняты, какие стоят перед ними очередные задачи, в каком направлении нужно совершить новый бросок, чтобы развить достигнутый успех, так и в нынешней всемирной борьбе за предотвращение термоядерной войны люди должны быть вооружены знанием того, какое практическое значение имеют уже достигнутые успехи, что следует им делать дальше, на чем концентрировать свои усилия. И вот в этом-то отношении правительство КНР делает как раз обратное тому, что требуется от правительства социалистической страны: оно стремится сбить народы с толку, лишить их правильных ориентиров в борьбе за укрепление мира, а значит и подорвать наступательный порыв народов в этой борьбе.

Советское правительство будет и впредь прилагать все свои силы для укрепления единства стран мировой социалистической системы и на основе монолитной сплоченности социалистических государств, на основе общей борьбы за предотвращение опасности мировой термоядерной войны, за мирное сосуществование, за национальную независимость, демократию и социализм бороться за торжество мира во всем мире.

Советское правительство не отказывается от надежды, что руководители КНР еще раз взвесят все последствия их нынешней политики, противоречащей интересам сплоченности социалистических стран, интересам мира, и повернут свои усилия к тому, чтобы Китайская Народная Республика снова заняла свое место в рядах государств, ведущих неослабную борьбу за предотвращение термоядерной войны, за мирное сосуществование, за свободу и независимость народов.

ЛЮДИ * СОБЫТИЯ * НОВОСТИ

НЕ ТОЛЬКО ЧЕРТЕЖ, НО И МАКЕТ

НОВОЕ В ПРОЕКТИРОВАНИИ ХИМИЧЕСКИХ ПРЕДПРИЯТИЙ

Современный химический завод — это сложнейший комплекс разнообразного оборудования, установленного в цехах и на наружных площадках, причем на разных высотах, достигающих иногда многих десятков метров. Все это, как паутиной, переплетено трубопроводами.

Проектирование современного химического производства довольно сложно. Массу труда вкладывают в проект инженеры и техники различных специальностей. И все же бывает, что монтажники находят в проекте ошибки.

Что же нужно сделать, чтобы улучшить качество проектов, ускорить и удешевить строительство предприятий большой химии? Очевидно, следует искать новые технические решения.

И варианты таких решений уже найдены.

Это, прежде всего, применение так называемого об'емного метода проектирования или иначе — проектирование путем сборки уменьшенных во много раз макетов цехов и агрегатов.

Об'емное проектирование советские проектные институты химической промышленности начали применять с 1960 года. Сейчас оно широко входит в практику и уже заслужило признание строителей. В принципе метод состоит в том, что вместо обычного вычерчивания на бумаге того или иного об'екта в различных проекциях основным видом технической документации является макет. Кроме макета, делаются фотографии с него и комплект рабочих чертежей.

Работа над макетом позволяет проектировщикам находить наилучшие решения, привлекать, в случае необходимости, к участию в работе строителей-монтажников. На макете совмещены все части проекта—монтажно-технологическая, строительная, санитарно-техническая и другие. Поэтому исключаются неувязки между ними. На макете проектировщик как бы предваряет весь процесс монтажа. Это, естественно, облегчает решение всех вопросов, связанных с организацией строительно-монтажных работ.

На этом не кончаются преимущества об'емного метода. На строительство заводов большой химии ежегодно приходит много молодежи. Она не имеет еще необходимой подготовки для выполнения сложных монтажных работ. В этом случае макет имеет неоценимое значение. Он помогает быстро обучать кадры строителей, монтажников и эксплуатационников.

Однако наиболее важным преимуществом метода об'емного проектирования является возможность широкого внедрения индустриальных методов на монтажных работах. Макет позволяет превратить строящийся цех в площадку для сборки крупных узлов, что значительно уменьшает время монтажных работ, улучшает качество монтажа и сокращает стоимость об'екта.

Наш институт является головным в области об'емного проектирования. Его работники неустанно трудятся над тем, чтобы метод проектирования по макетам нашел широкое применение в строительстве об'ектов большой химии.

А. ЗИНОВЬЕВ,
директор Государственного научно-исследовательского и проектного института «Гипрокаучук».

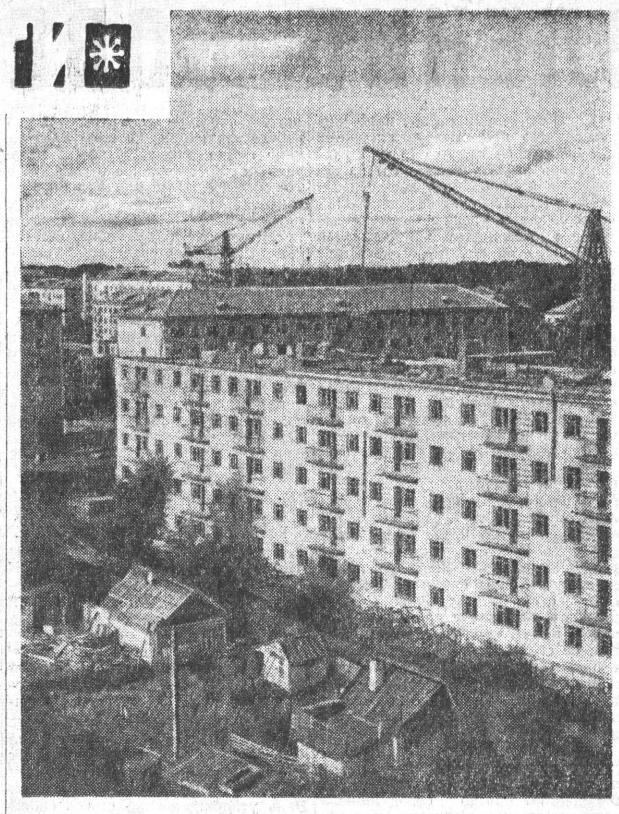

Все меньше таких контрастов становится в Барнауле. На месте старых деревянных домишек вырастают многоэтажные жилые здания.
Фото В. Лебедева.

НА ТИГРА... С ПАЛКОЙ

Житель таежного села в Приморском крае опытный охотник-следопыт отбил у тигра добычу — корову. Встреча произошла на пасеке в районе горного хребта Западный Синий. Случайно проходя вблизи пасеки, охотник услышал рев коровы. Не растерявшись, он схватил двухметровую палку и побежал к кустам, где увидел тигра и раненую им корову. Испуганный внезапным появлением человека, раз'яренный хищник убежал в таежную чащу.

В советском Приморье охота на тигров запрещена, они обычно не причиняют вреда сельскохозяйственным животным и даже приносят пользу, отпугивая волков. Это не первый случай, когда тигр сразу же уходит от безоружного человека. Зарегистрированы случаи появления полосатых хищников на территории Супутинского заповедника. Там тигры повадились посещать плантации женьшеня. Рабочим заповедника и научным сотрудникам приходится отпугивать тигров ударами... по ведру.

ЗОЛОТОМУ КЛАДУ 2.500 ЛЕТ

Неутомимые поиски Астраханской археологической экспедиции Академии наук СССР вознаграждены редкостными находками золотых вещей и других предметов, созданных задолго до начала нашей эры. Вот что рассказал корреспонденту ТАСС возвратившийся в Ленинград руководитель экспедиции кандидат исторических наук В. П. Шилов.

— Вместе с сотрудниками Астраханского краеведческого музея нам посчастливилось обнаружить у селения Соленое Займище (Енотаевский район) первое в Нижнем Поволжье богатое и неразграбленное погребение савроматов. Это племя в VI—IV веках до нашей эры кочевало в междуречье Волги и Дона. В погребении найдены массивный железный меч, колчан с бронзовыми наконечниками и стрелами, большое бронзовое зеркало, деревянный сосуд с золотыми ободками.

Но главный сюрприз ожидал участников экспедиции после того, как был вскрыт тайник, выкопанный в дне могилы. Здесь оказалось золото: женские украшения, массивная гривна, которую носили на шее, ожерелье и крупные серьги.

В Ленинград вскоре будут доставлены более 30 ящиков с предметами, найденными экспедицией в нынешнем сезоне. После изучения эти замечательные находки пополнят коллекции Астраханского краеведческого музея.

ВЕЧНО «МОЛОДОЙ» ПОЛИЭТИЛЕН

Под воздействием света, температуры полиэтилен «стареет», теряет свои замечательные качества. Не случайно так заинтересовала литовских специалистов кандидатская диссертация молодого химика Я. Капачаускене, посвященная проблеме сохранения «молодости» полиэтилена.

После длительных опытов был найден ряд химических соединений — стабилизаторов, позволяющих полиэтилену длительное время сохранить эластичность и прочность при повышенной температуре и даже кислородной среде. Успех Капачаускене помог кандидату химических наук З. Бейноравичене найти пути повышения сопротивляемости полиэтилена высоким температурам. Ею создан ряд промежуточных продуктов, дающих возможность привить полимеру органическое соединение с содержанием железа, не боящееся температур до 500 градусов.

ЗАПОМИНАЮТ АТОМЫ

«Кладовые памяти» — одна из самых громоздких частей вычислительных машин — могут быть в ближайшие годы уменьшены в сотни раз. До размеров атомов предлагают ученые свести такие элементы «памяти» машины, как ферритовые сердечники, триггерные ячейки.

Дело в том, что атомы и молекулы могут излучать колебания. Атомы, в частности, обладают свойством находиться в строго определенном энергетическом уровне. Поглотив порцию (квант) энергии, атом становится возбужденным. Переходя из этого состояния в нормальное, он излучает энергию. Этим переходом из одного состояния в другое ученые и предполагают заставить атом выполнять главную логическую операцию «да—«нет»—«да».

Не исключено, однако, что идеальной «памятью» машины будут кристаллы, которые смогут хранить информацию тем больше и безошибочней, чем ближе их температура к абсолютному нулю.

ЭЛЕКТРОННЫЙ РЕПЕТИТОР

В Новосибирском институте инженеров водного транспорта сотрудниками кафедры электротехники создана новая машина, которая будет помогать студентам в овладении науками. «Электронный репетитор» имеет на внешней стороне десяток карточек с вопросами или задачами. На карточке пять ответов — четыре неверных и один правильный. Вот тут-то и должен задуматься студент, прежде чем повернуть переключатель, показывающий, какой из ответов он считает правильным.

«Электронный репетитор» высказывается лишь после того, как студент продемонстрирует свои знания по всей программе, т. е. по всем десяти карточкам. Преимущество новосибирской конструкции обучающей машины в том, что ее программу можно быстро изменить.

ПЛЯЖ из самоцветов

«Приморским Коктебелем» называют иногда мыс Песчаный, расположенный на северо-западном побережье Амурского залива. Здесь чудесный галечный пляж, прозрачное зеленоватое море. Волны, накатываясь на берег, шелестят миллионами красивейших камешков самых разнообразных форм и расцветок.

Особенно много встречается здесь яшм. Они окрашены в «сургучный», красный, темный, зеленый цвета. Есть яшмы слоистые — они прорезаны белыми жилками кварца. Часто встречаются сахарно-белые и фиолетовые кварциты. Когда-то тысячи лет назад в южном Приморье извергалась лава, активно действовали вулканы. Сейчас свидетелями этих событий являются округлые, как яйцо, гальки из андезитобазальта.

Но самая драгоценная находка, которая дается в руки только упорному искателю, — это сердолик — камень густого «медового» цвета.

ТАЙНЫЙ ВРАГ ПУШКИНА

Сведения о жизни и творчестве А. С. Пушкина пополнились новым документом.

Как известно, отрывок из элегии великого поэта «Андрей Шенье» был запрещен цензурой. Этот отрывок, посвященный событиям великой французской революции, был воспринят как отклик на разгром декабристов.

За распространение этого и других вольнолюбивых стихов поэта в рукописном виде некоторые лица были привлечены к суду.

Среди них был учитель А. Ф. Леопольдов. Он переписал стихи, озаглавив их «На 14 декабря», а затем познакомил с текстом своего приятеля — калужского помещика Коноплева, оказавшегося агентом III отделения. Суд вынес суровое решение: отдать Леопольдова в солдаты, а в случае негодности, сослать в Сибирь. Однако это решение было отменено после рассмотрения в следующей инстанции: государственный совет постановил ограничить наказание «содержанием более года в остроге».

Сейчас установлено, что мотивом для резкого смягчения приговора явился тот факт, что Леопольдов в свое время донес о запретных стихах Пушкина шефу жандармов Бенкендорфу.

До сих пор это письмо-донос известно не было. Его обнаружили в архивном фонде III отделения советские исследователи О. Демиховская и К. Демиховский.

«Да постигнет сочинителя сих стихов справедливый гнев правительства и кара закона! Он уже давно достоин своей участи!» — писал Леопольдов. Он доносил, что в стихах Пушкина «народ призывается к мятежам и ужасам, проповедуются свободы». Доносчик ссылался на устрашающий пример Франции, где произошла революция, и дошел до утверждения, что Пушкина следует уничтожить. «Ежели он — соблазн и язва народа — должен погибнуть, и в таком случае он не достоин сожаления», — выносил свой приговор гениальному поэту автор подлейшего письма.

Не зная об этом письме, исследователи не могли дать правильного толкования поведению Леопольдова. Только сейчас, с выявлением нового документа, во всей неприглядности рисуется лицо этого тайного врага Пушкина, сына дьячка из Саратовской губернии, сыгравшего гнусную и жалкую роль по отношению к великому поэту.

С комментариями О. Демиховской и К. Демиховского обнаруженное письмо впервые будет опубликовано в третьем номере журнала «Русская литература», который издается Пушкинским домом Академии наук СССР.

ЗА ГРИБАМИ!

В воскресенье встаньте-ка пораньше да в лес: на поезде, автобусе, по реке или пешком. В сосновом бору, в березняке, в осиннике вас ждут грибы: белые, маслята, подберезовики, подосиновики, опята, сыроежки, лисички, грузди... Сами в корзинку просятся, только не зевайте и не ленитесь.

А этот редкостный «длинноногий» белый гриб нашел Ю. Н. Закалин — работник Барнаульского котельного завода.

Фото Н. Калинина.

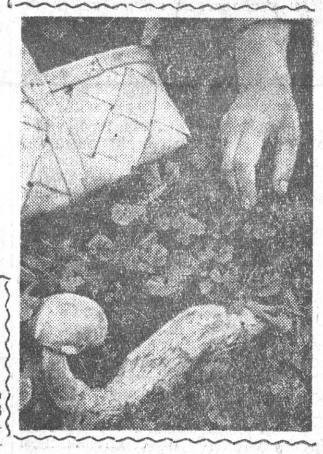

СООБЩАЮТ: АПН, ТАСС, НАШИ читатели

НЕОБЫЧНАЯ КОЛЛЕКЦИЯ

Сто с лишним тысяч членов насчитывает польский Союз филателистов. Одному из них принадлежит единственная в Польше и одна из очень немногих в Европе коллекция марок, посвященных текстильной промышленности.

Лодзенский инженер-текстильщик Фредерик Вейский начал собирать марки три года назад. Сотни марок и печатных наклеек подразделены на несколько серий: технология текстильного производства, промышленность и торговля на службе текстильной промышленности, текстильные выставки и ярмарки, сырье. Коллекция демонстрировалась на Варшавской филателистской выставке, где была отмечена серебряной медалью.

Жители заоблачного края

Тофалария... По правде говоря, такой страны нет. Тофаларией сибиряки издавна называют клочок земли, затерявшийся среди Саянских гор. Здесь живут тофы, одна из самых малочисленных народностей — их всего 650 человек. Тофы — бесстрашные охотники, следопыты, искусные оленеводы.

Не так просто попасть в село Алыгджер, так сказать, столицу Тофаларии. Дорога туда одна — по воздуху. Самолет пробирается среди отрогов Саян, навстречу солнцу. Чем дальше на юг, тем горы выше, их склоны круче.

Наконец, под нами Алыгджер — земля тофов, каждый километр которой — несметные богатства: лиственница, кедр, сосна, пушнина.

Местному охотнику Согону лет шестьдесят. Но посмотрели бы вы, как быстро он ходит по лесу! Бесшумной тенью скользит между деревьев, все еще зорки его узкие глаза. Подкрадываясь к зверю, он не наступит на сухую ветку, не собьет иней с куста.

Мы сидим в просторном и чистом доме Согона. В углу негромко воркует радиоприемник. Старик рассказывает о своей жизни.

— Как ни далеко наше село, но войну познали и мы. Сына моего на фронте фашисты убили. Навьючил я тогда оленей, ушел в тайгу. А Марги, жена, всю зиму шила унты и рукавицы. Другим солдатам. Живым.

С промысла Согон вернулся с пушниной. Собрал свои сбережения — сто тысяч рублей — и отнес в сельский Совет.

— Возьми, — сказал председателю. — Пусть танк сделают. Пора кончать с Гитлером!

Потом из Москвы пришла бумага:

«Дорогой товарищ Согон! Государственный Комитет Обороны благодарит вас за патриотический поступок. Желаем вам сил, здоровья и успехов в работе».

Марги рассказывает нам, как вначале непривычно было жить в доме.

— Шаман говорил, что сердитый бог Пурхан покарает покинувших чум. А потом и сам переселился в дом. В комнатах уютно, дети в тепле.

Я спросил Марги:

— Зачем же чум все еще стоит рядом с домом?

Женщина улыбнулась:

— Зимой там кладовая, летом — беседка.

Над крышами домов Алыгджера — антенны радиоприемников, на улицах — электрические фонари. У заборов мирно дремлют олени.

Бывшие кочевники выращивают овощи. Все держат коров. А еще в 1927 году тофы не знали вкуса коровьего молока.

Алыгджер совсем не производит впечатление затерянного в горах поселка. Отсюда я обменялся радиограммами с Иркутском и Ленинградом. В «Красном чуме» (так называют здесь клуб) ежедневно демонстрируются новые фильмы. В больнице чисто, уютно и... пусто. Тофы — крепкий народ, болеют редко.

Вот еще одна наша знакомая — девочка Кара-кыс. Настойчивая, храбрая, вместе с другими ребятами она поднялась на «священную» гору. По преданию, на ее вершине жил сердитый бог Пурхан. Деревья у подножия горы были увешаны цветными тряпочками — знаками почтения к божествам. Их приносили сюда старые тофы, отправляясь в тайгу. Ребята поднялись на легендарную гору, укрепили на вершине красный флаг. Теперь, как только уходят утренние туманы, видно, как бьется на ветру алое полотнище.

Жизнь Кара-кыс нисколько не похожа на детство ее матери. Девочку воспитывали в яслях, в детском саду, школьном интернате. Игрушки, книги, беззаботное детство — все это было у нее. Теперь перед ней открыты все дороги в большую жизнь. Кара-кыс мечтает стать врачом.

Мы прощаемся с Тофаларией. С самолета особенно хорошо видно, как прозрачен воздух в горах, отчетливо выделяются самые дальние вершины. Словно газовым покрывалом, окутаны они голубоватой дымкой. Наверное, поэтому и назвали голубыми Саянами этот древний и по-своему дивный край.

Борис САЯНСКИЙ.

«Спортивная» свадьба

Нет, жениху было вовсе не легко надеть на палец своей невесте обручальное кольцо. Может быть, его в эту торжественную минуту охватили сомнения, и ему вспомнились все прелести свободной холостяцкой жизни? Ничего подобного. Жених действительно колебался, но колебался только потому, что... боялся потерять равновесие, и притом не душевное, а самое обычное. Что же произошло?

Молодые американцы Рей Ширер и Барбара Энгл полюбили друг друга и решили пожениться. Но так как и жених и невеста были заядлыми спортсменами, членами клуба водных лыж, они и придумали сделать свою свадьбу в полном смысле слова спортивной. Зевакам на озере Комо было чему удивляться. По водной глади на большой скорости мчалась моторная лодка, на которой восседал священник во всем подобающем такому случаю облачении. За лодкой на водных лыжах неслись жених и невеста, взявшись за руки, как будто они были в самой нормальной церкви. Стараясь перекрыть шум лодочного мотора, они громко кричали «да» в ответ на традиционные вопросы священника. Так первый раз в истории состоялось венчание на водных лыжах.

СПОРТ

ЗА ЭТУ ИГРУ—«ПЯТЕРКУ»

Отлично провели очередную встречу футболисты «Темпа». В г. Улан-Удэ они полностью переиграли местных спортсменов. Начиная с середины первого тайма и до конца встречи темповы доминировали на поле. На ворота соперника обрушился шквал сильных и точных ударов. Многие из них достигали цели. Три гола забил Б. Брыкин, два — А. Федулов и один — В. Крестинин. В итоге — самая большая победа в нынешнем сезоне с «сухим» счетом. Этот выигрыш вновь вывел нашу команду на первое место в турнирной таблице.

ИХ НРАВЫ

БАНК, ВОР И «ЛАЙФ»

Из-за ошибки клерка банк города Монтгомери в американском штате Алабама зачислил на имя довольно мелкой фирмы Томаса Теггарда «Алабама Паузр компани» 43.156 долларов, предназначенных для «Алабама Паузр компани». Узнав о нежданном «подарке», Теггард нимало не смутился. Он немедленно потребовал эти самые 43 тысячи. Полчаса служащие банка собирали требуемую сумму. А затем невысокий человечек с голубыми глазами и пышной шевелюрой унес в большом пакете целое состояние.

К вечеру ошибка была обнаружена. Теггард, отказавшийся вернуть деньги, был арестован. Однако суд освободил его... не найдя в его действиях ничего преступного. Гражданский иск, пред'явленный Теггарду, по существу ничем ему не грозит.

Сейчас Теггард щеголяет по городу в дорогих костюмах и туфлях из крокодиловой кожи. Он стал знаменитостью. С ним поспешно раскланиваются на улице отцы города: этот делец сумел среди бела дня ограбить банк — при лояльном содействии его служащих. И притом не понес за это ни малейшего наказания.

Мало того, солидный, респектабельный журнал «Лайф» посвятил жулику целую страницу. Сочувственный очерк об очередном «герое» Америки был украшен поясным портретом счастливо улыбающегося прохвоста.

А. НИКОЛЕНКО.

Из блокнота художника Виталия Смагина

ПАМЯТНЫЕ МЕСТА БАРНАУЛА: У КРАЕВЕДЧЕСКОГО МУЗЕЯ; ОКТЯБРЬСКАЯ ПЛОЩАДЬ; ПАМЯТНИК БОРЦАМ, ПАВШИМ ЗА СОЦИАЛИЗМ.

Зам. редактора П. МАТВЕЕВ.

Сегодня в кино

Кинотеатр «РОССИЯ».
РУССКОЕ ЧУДО.
1 серия — в 7.
2 серия — в 9-15.
ТРИ ПЛЮС ДВА.
В 10, 12, 2, 4, 6, 8, 10.
И В ШУТКУ, И ВСЕРЬЕЗ,
В 11, 1, 3, 5.

Кинотеатр «РОДИНА».
И В ШУТКУ, И ВСЕРЬЕЗ. В 10, 11, 11-45, 12-45, 1-30, 2-30, 3-15, 5, 6, 6-45, 8-30, 10.
КАИН XVIII. В 4-15, 7-45, 9-30.
23, 24, 25 августа
НЕПРИКАСАЕМАЯ. (1 и 2 серии).

Кинотеатр «ОКТЯБРЬ».
Широкоэкранная цветная кинокомедия
ТРИ ПЛЮС ДВА. В 10, 11-45, 1-30, 3-15, 5, 6-45, 8-30, 10-15.

Кинотеатр «ПЕРВОМАЙСКИЙ».
КАИН XVIII. В 10, 11-50, 1-40, 3-30, 5-20, 7-10, 9.
Широкоэкранный цветной фильм
СЕМЕЙНЫЙ ТАЛИСМАН. В 11, 12-50, 2-45, 5, 6-45, 8-25, 10.

Горпарк. ЛЕТНИЙ КИНОТЕАТР.
ПАРЕНЬ ИЗ НАШЕГО ГОРОДА.
В 11, 1.
ПОПРЫГУНЬЯ. В 3, 5, 7, 9.

Клуб ЗАПАДНОГО ПОСЕЛКА.
НЕПРИКАСАЕМАЯ.
1 серия — в 3, 7.
2 серия — в 5, 9.

ВЫСТАВКА ДОСТИЖЕНИЙ НАРОДНОГО ХОЗЯЙСТВА АЛТАЙСКОГО КРАЯ

24 и 25 августа

ПРОВОДИТСЯ БАРНАУЛЬСКАЯ ГОРОДСКАЯ ВЫСТАВКА ЦВЕТОВ.

Павильоны открыты 24 августа с 4-х часов дня до 7 вечера, 25 августа — с 10 утра до 7 вечера.

ЦИРКУ ТРЕБУЮТСЯ КВАРТИРЫ.
Обращаться: пл. Октября, сквер школы № 25, к администратору цирка.

СЛАВГОРОДСКИЙ СЕЛЬСКОХОЗЯЙСТВЕННЫЙ ТЕХНИКУМ ОБ'ЯВЛЯЕТ ДОПОЛНИТЕЛЬНЫЙ ПРИЕМ УЧАЩИХСЯ НА 1963—64 учебный год на зоотехническое и ветеринарное отделения, на базе 8 классов.
Условия приема общие.
Вступительные экзамены с 23 по 30 августа 1963 года.
Прием заявлений производится по адресу: г. Славгород, Алтайского края, ул. Ленина, № 1, телефон 1-03.
Дирекция.

Типография издательства «Алтайская правда».
АГ 04398. Заказ № 4177.
Тираж 160.000 экз.