ВДОХНОВЛЯЮЩИЙ ПРИМЕР БОРЬБЫ ЗА ХЛЕБ

Колхоз имени Ленина Бийского управления закончит косовицу за 96 часов. Все полевые работы ведутся в комплексе. Нет разрыва между косовицей и обмолотом. Вслед за подборкой валков сволакивается солома, пашется ранняя зябь. Техника обслуживается в поле. Нагрузка на жатвенный агрегат—три нормы.

ПРОЛЕТАРИИ ВСЕХ СТРАН, СОЕДИНЯЙТЕСЬ!

АЛТАЙСКАЯ ПРАВДА

Орган Алтайских промышленного и сельского крайкомов КПСС, промышленного и сельского краевых Советов депутатов трудящихся.

Год издания 46-й № 190 (12635). | СРЕДА, 14 АВГУСТА 1963 г. | Цена 2 коп.

Опыт маяков уборки—всем!

Нынешний необычный год является серьезной проверкой опыта и умения алтайских хлеборобов. В сложных погодных условиях весны, в засушливое лето труженики полей делали все от них зависящее, чтобы вырастить лучший урожай, показывая при этом пример подлинного героизма и самоотверженности.

На Алтае началась уборочная страда. Величайшая задача сейчас — ни на час не сбавлять трудового напряжения, своевременно и с высоким качеством провести уборку всех сельскохозяйственных культур и прежде всего зерновых. На 10 августа в крае уложены зерновые в валки на площади 266 тысяч гектаров. Пример всем показывают труженики совхозов «Советская Сибирь», «Мичуринец» Алтайского района и колхоза имени Ленина Бийского района.

В нашей газете уже сообщалось об обязательствах коллектива совхоза «Советская Сибирь». Здесь решили провести жатву за 100—120 часов и обмолот за 150—160 часов, организовать работу действительно по-темижбекски. Сейчас хлеборобы этого хозяйства на деле доказывают, что они верны своему слову. Все полевые работы здесь ведутся строго по часовому графику, пшеница скашивается ежесменно на площади до 1.700 гектаров. Одновременно идет обмолот валков, сволакивается солома, пашется зябь. Хлеб не залеживается на токах, а непрерывным потоком идет на приемный пункт.

Соревнование, начатое коллективом совхоза «Советская Сибирь», все шире разгорается среди тружеников села. Замечательный пример борьбы за хлеб, за предельно сжатые сроки уборки показывают сегодня колхозники сельхозартели имени Ленина Бийского района. Накануне решающих дней здесь еще раз провели тщательный смотр резервов. Главное внимание было обращено на полное использование техники, ведь от этого прежде всего зависят сроки уборки урожая. Руководители колхоза сделали правильный вывод: фактор времени нынче является решающим в ликвидации потерь зерна.

Четкий, до мелочей продуманный план проведения страды выполняется с первого дня выхода в поле. Уборка идет по часовому графику, групповым методом. Все полевые работы выполняются в комплексе, нет разрыва между косовицей и обмолотом; как только комбайн подобрал валки, сразу же сволакивается солома и пашется ранняя зябь.

В первые дни трудовой героизм механизаторов заставил внести существенные поправки в сроки уборки. Механизаторы Н. Кичигин, И. Миллер, В. Субботин и многие другие делом доказали, что можно увеличить сменную выработку в три-четыре раза. И действительно, средняя нагрузка на жатку в колхозе сейчас составляет 30 гектаров без малого, что почти в три раза больше нормы. Из 5.110 гектаров зерновых на 13 августа скошено в валки 3.098 гектаров. Завидные темпы!

В артели создана оперативная группа для руководства уборкой. Чуть ли не ежечасно к дежурному по штабу поступают вести из бригад, в случае необходимости, он оказывает нужную помощь. Кстати, дежурный — единственный человек, который находится в конторе. Все остальные — в поле. Вот она, боевая работа по-темижбекски!

И если раньше предполагалось завершить косовицу за 110 часов, то сейчас колхозники твердо заявляют: она будет закончена за 96 часов.

Успех хлеборобов не случаен. Это результат большой организаторской и политической работы руководителей артели, всей партийной организации. Это выполнение на деле решений ноябрьского и июньского Пленумов Центрального Комитета партии.

Так, как организована уборка в колхозе имени Ленина, в совхозах «Советская Сибирь» и «Мичуринец», надо поставить дело в каждом хозяйстве края. Опыт маяков должен найти широкое распространение среди всех хлеборобов Алтая. Неотложная задача партийных комитетов, управлений, руководителей колхозов и совхозов сейчас состоит в том, чтобы повсеместно, по примеру передовиков, применить на деле темижбекский метод уборки, об'единить усилия всех полеводов, механизаторов, специалистов на выполнение главной задачи — **убрать все хлеба в предельно сжатые сроки и без потерь.**

Однако еще далеко не везде заботятся об урожае. В том же Бийском районе есть немало хозяйств, где до сих пор тратят много времени на раскачку. Десятки комбайнов еще не готовы к выходу в поле. Подошли хлеба и в Троицком районе. В пору бы с каждым днем наращивать темпы уборки. Но в колхозе «Красное знамя», в совхозах «Косихинский», «Пролетарий» и других работа неожиданно застопорилась. Дело в том, что здешние руководители взяли курс на прямое комбайнирование, а после дождей пошел подгон, и теперь выжидают, когда можно будет убирать напрямую. Это негодная практика. Везде необходимо убирать раздельным способом.

Хлеб — народное богатство! И совершенно недопустимы потери зерна ни на полосе, ни при обмолоте, ни на токах. Партийные организации, комитеты и группы содействия партгосконтролю, вся общественность села должны сейчас взять под свой контроль качество уборки, решительно пресекать бракодельство, и тем более хищение хлеба. Следует также строго взыскивать и привлекать к ответственности тех, кто виновен в потравах хлеба скотом. Такие случаи есть в Павловском и Тальменском районах. Однако, как свидетельствуют факты, здесь нужных мер для предотвращения потрав не принимают.

Хлеборобы Алтая! Сегодня мы держим ответственный экзамен перед Родиной. Проведем же уборку быстро, с высоким качеством, сбережем каждый килограмм зерна!

ТРУДОВОЙ ГЕРОИЗМ ВНОСИТ ПОПРАВКИ

В один из июльских вечеров в правлении сельхозартели имени Ленина собрались бригадиры, их помощники, начальники механизированных отрядов, колхозные активисты. Обсуждался вопрос об организации уборки хлебов по-темижбекски.

Председатель колхоза Николай Прокопьевич Мисюков с карандашом в руках подсчитал наличие уборочной техники, производительность жаток и комбайнов.

— Используя их по часовому графику, мы можем, — говорил он, — довести дневную выработку жатки до 30 гектаров. Значит, 27 агрегатов скосят весь хлеб в валки за 110—120 часов.

Тогда же было решено укомплектовать каждый агрегат лафетных жаток тремя механизаторами, а безлафетных — двумя. Подменяя друг друга, они должны ежедневно за 18 рабочих часов скашивать не менее 30 гектаров зерновых. Все техническое обслуживание агрегатов также должно находиться в поле. Завтраки, обеды, ужины решено было доставлять механизаторам прямо к месту работы — на загонку.

Все, что наметило правление накануне страды, теперь в точности выполняется.

Массовая жатва началась 9 августа. Ранним утром на заранее обкошенные самоходными комбайнами загонки вышли 27 жаток. Механизаторы трудились не покладая рук. Случись поломка — тотчас же к агрегату под'езжает «летучка». Техническое обслуживание агрегатов здесь организовано так, что простои быстро устраняются. Утром бригадные учетчики проверили работу, подвели итог ударного дня. По графику за 18 часов нужно было скосить 810 гектаров, а механизаторы уложили в валки пшеницу на площади 970 гектаров.

И так каждую смену. В последующие дни часовой график жатвы перевыполнялся. Большинство механизаторов стали настоящими героями уборочной страды. Например, комбайнер Николай Кичигин 10 августа скосил навесной жаткой 47 гектаров. Больше чем по 100 гектаров скосили за два с половиной дня безлафетными жатками Иван Миллер и Василий Субботин.

Трудовой героизм колхозников в первые же дни сломал прежние, казалось бы, предельно точные расчеты. Пришлось внести поправки в график. Теперь коллектив решил закончить косовицу за 96 часов.

Перевыполнение сменных заданий стало обычным явлением. Наряду с косовицей зерновых, механизаторы, не допуская разрыва, одновременно ведут обмолот. По первой тысяче центнеров зерна отгружено на ток от комбайнов Петра Кенига, Ивана Дьякова, Константина Баженова.

Все работы в колхозе ведутся в комплексе: сразу за комбайном сволакивается солома и пашется зябь.

Передовикам соревнования здесь ежедневно вручаются переходящие красные флажки и ценные подарки. Итоги рабочего дня быстро становятся известными всем.

Успех хлеборобов колхоза — это результат боевой организаторской работы коммунистов, всех руководителей артели.

Все меньше и меньше остается нескошенных хлебов. Все больше поступает зерна на механизированный ток, а с тока — на элеватор.

Ударными темпами, с отличным качеством ведут хлеборобы передовой артели жатву пятого года семилетки.

С. ФАТНЕВ.

Бийский район.

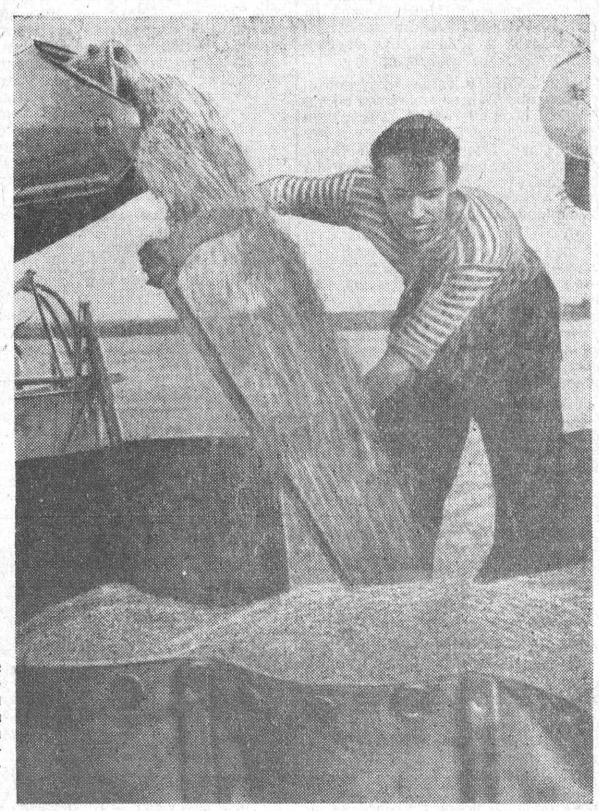

Напряженно трудятся на уборке многие механизаторы пятого отделения Троицкого совхоза. И среди передовиков хлебного фронта здесь часто называют шофера В. Николаева. Отгружая зерно нового урожая, он обеспечил бесперебойную работу комбайна.

НА СНИМКЕ: В. Николаев.

Фото М. Павельева.

МЕХАНИЗАТОРСКАЯ СМЕКАЛКА

На большинстве массивов в Мартовском совхозе хлеба низкорослые, и только около березовых колков, да близ лесозащитных полос зерновые несколько повыше.

Чтобы ликвидировать потери зерна, механизаторы сделали приспособление к самоходным комбайнам СК-3 и СК-4. Сзади режущего аппарата на жатке делается горка из жести шириной в 15 сантиметров. Горка крепится теми же болтами, что и пальцы режущего аппарата. При работе комбайна мотовило сбрасывает колоски за горку, и они уже не теряются. Таким путем устраняются потери.

Приступив к жатве хлебов, коллектив совхоза не ослабляет темпов заготовки грубых кормов. Выкошены все травы в березовых колках и лесополосах, на гривах. Идет заготовка камыша и веточного корма. Около 5 тысяч центнеров сена и более трех тысяч центнеров камыша подвезено к местам зимовки скота.

Особенно умело организован труд людей на втором отделении, где управляющим т. Хомченко, секретарем парторганизации т. Ищенко. Развертывая фронт уборочных работ, здесь ни на один день не прекращают заготовку кормов.

Н. МАРКОВ.
(Наш соб. корр.).

Хабарский район.

ИДЕТ УДАРНЫЙ МЕСЯЧНИК ЗАГОТОВКИ КОРМОВ. **ДЕНЬ 25-й.**

СОЗДАДИМ ГАРАНТИЙНЫЙ ЗАПАС КОРМОВ

Двадцатого августа в крае заканчивается ударный месячник по заготовке кормов.

Хорошо трудятся нынче на заготовке сена колхозники и рабочие совхозов Поспелихинского, Бийского, Шипуновского районов, занимающие первые места в краевой сводке.

Однако в ряде районов создалось тревожное положение. Особенно нетерпимо идут сеноуборочные работы в Павловском, Сорокинском районах, Горно-Алтайской автономной области.

Что мешает отстающим районам успешно заготавливать корма? Это наглядно видно на примере Завьяловского района. Руководители Харитоновского совхоза здесь так организовали дело, что еще в июле хозяйство успешно выполнило план сенокошения. Теперь они усиленными темпами ведут сверхплановые заготовки кормов. Однако в целом район занимает предпоследнее место в крае. Об'ясняется это только тем, что партком и производственное управление пустили это важнейшее дело на самотек, не контролируют ход заготовки кормов.

К сожалению, это не единичный пример. В целом ряде районов, несмотря на наличие естественных трав, заготовки сена и раннего силоса проходят неудовлетворительно. Именно поэтому на 10 августа колхозы и совхозы края заготовили всего 5623,8 тысячи центнеров сена, или 36 процентов к плану. Это значительно меньше, чем было на это же время в прошлом году.

Совершенно неудовлетворительно идет закладка раннего силоса. Ни одной тонны трав не засилосовано в Алейском, Тальменском и других районах. Разве здесь мало дикорастущих трав?

В ряде хозяйств Мамонтовского района забыли про стогование. Сено лежит в прокосах, выщелачивается, разрушаются питательные вещества, снижается кормовая ценность. Пора, наконец, понять, что разрыв между косовицей и стогованием трав на нет сведет труд животноводов и механизаторов.

Опыт передовиков учит, что убрать травы можно везде, где бы они ни росли — в лесу, на болоте, на обочинах дорог. Как и на жатве хлебов, здесь многое зависит от правильного использования техники, образцовой организации труда. Там, где не пройдут тракторы, надо пустить конные сенокосилки и косарей на косовицу вручную.

Для руководителей хозяйств, партийных организаций, наряду с уборкой хлебов, нет другой, более важной задачи, чем заготовка кормов. В каждом хозяйстве необходимо установить тщательный контроль, находу устранять недостатки. А нерадивых людей, бесчестно относящихся к делу, привлекать к строгой ответственности. Только в этом случае можно создать на каждой ферме гарантийный запас кормов.

ВЫПОЛНЕНИЕ ПЛАНА ЗАГОТОВКИ КОРМОВ ПО УПРАВЛЕНИЯМ
на 10 августа 1963 года
(по данным крайстатуправления).
(в тыс. центнеров).

Занимаемое место.	УПРАВЛЕНИЯ	План	Заготовлено сена	В процентах к плану.	Кроме того, заготовлено: Камыша и др. бол. трав.	Веточн. корма.	Заложено силосной массы.
1.	Поспелихинское	492,0	265,9	54	9,7	14,2	0,8
2.	Бийское	1581,0	776,5	49	—	—	192,7
3.	Шипуновское	285,0	136,9	48	19,4	6,2	—
4.	Алейское	462,0	218,4	47	2,5	5,7	—
5.	Усть-Калманское	1122,0	511,0	46	—	—	125,2
6.	Локтевское	416,0	185,4	45	—	13,9	3,4
7.	Алтайское	1322,0	560,1	42	—	—	490,9
8.	Каменское	899,0	353,2	39	93,3	5,1	9,5
9.	Топчихинское	500,0	196,8	39	14.0	4,1	5,4
10.	Смоленское	892,0	330,3	37	—	—	23,7
11.	Тальменское	437,0	157,6	36	2,0	1,6	—
12.	Целинное	999,0	357,9	36	—	—	59,4
13.	Троицкое	562,0	203,8	36	—	—	57,6
14.	Михайловское	254,0	89,0	35	48,2	15,6	2,3
15.	Рубцовское	377,0	133,0	35	8,4	18,4	—
16.	Ребрихинское	272,0	82,5	30	6,92	11,12	—
17.	Сорокинское	1005,0	294,8	29	—	0,5	32,5
18.	Хабарское	229,0	63,6	28	66,6	11,3	4,0
19.	Мамонтовское	157,0	37,6	24	52,0	8,4	—
20.	Благовещенское	166,0	34,4	21	33,3	38,9	0,3
21.	Горно-Алтайская авт. область	2154,0	442,5	21	—	—	1069,5
22.	Славгородское	152,0	30,5	20	54,2	7,9	—
23.	Павловское	544,0	85,3	16	54,4	8,3	0,4
24.	Завьяловское	376,0	57,2	15	128,2	7,5	8,2
25.	Кулундинское	145,0	19,6	14	7.7	3,6	5,4

ПАРТИЙНУЮ ПРОПАГАНДУ—НА УРОВЕНЬ СОВРЕМЕННЫХ ЗАДАЧ

ВСЕСОЮЗНОЕ СОВЕЩАНИЕ ИДЕОЛОГИЧЕСКИХ РАБОТНИКОВ

7—10 августа в Москве состоялось созванное Центральным Комитетом партии Всесоюзное совещание идеологических работников. В нем приняли участие заместители заведующих идеологическими отделами, руководители лекторских групп ЦК компартий союзных республик, крайкомов и обкомов КПСС, а также некоторые секретари горкомов партии по идеологии, заместители секретарей парткомов производственных управлений, секретари партийных организаций, заведующие домами политического просвещения, директора университетов марксизма-ленинизма, пропагандисты, работники центральных учреждений.

Совещание обсудило итоги июньского Пленума ЦК КПСС и задачи политического просвещения в новом учебном году.

Вступительным словом совещание открыл секретарь ЦК КПСС Л. Ф. Ильичев.

Сообщение о задачах совещания сделал заместитель заведующего идеологическим отделом ЦК КПСС И. И. Удальцов. В обмене мнениями приняли участие заведующий отделом пропаганды и агитации Московского городского комитета партии Н. Ф. Иванькович, заведующий идеологическим отделом Ленинградского горкома КПСС Ю. П. Смирнов, заместители заведующих идеологическими отделами — ЦК КП Украины Л. Д. Алексеев, ЦК КП Белоруссии С. М. Пуцелев, ЦК Компартии Таджикистана Р. Дадабаев, ЦК КП Казахстана Ф. П. Михайлов — всего 32 человека.

Участники совещания отмечали, что партия всегда уделяла и уделяет особое внимание политическому просвещению. В настоящее время 23 миллиона человек в стране организованно, в системе политического просвещения, изучают историю партии, философию, конкретную экономику промышленности, сельского хозяйства и другие вопросы.

Партия рассматривает политическую пропаганду, как важнейшее средство выработки научного мировоззрения и коммунистической морали. Идейная убежденность является неисчерпаемым источником творческой энергии советских людей.

Выступавшие говорили о том, как в соответствии с требованиями июньского Пленума ЦК КПСС лучше организовать политическое просвещение в предстоящем учебном году, вносили предложения, направленные на дальнейшее совершенствование содержания и форм политического просвещения, делились опытом пропагандистской работы, подчеркивали необходимость более широкого использования в политическом просвещении богатых возможностей печати, радио, телевидения и кино.

Отмечалось, что сложившаяся система политического просвещения отвечает в основном задачам повышения идейно-политического уровня трудящихся, воспитания их в коммунистическом духе. В то же время участники совещания указывали на серьезные недостатки в организации учебы. Главное, что мешает многим партийным организациям добиваться действенности марксистско-ленинского просвещения, — это формализм, отрыв пропаганды от жизни. Все еще проявляется недооценка метода самообразования в политической учебе, что снижает ее действенность, наносит серьезный вред росту идейного уровня коммунистов и беспартийных.

В наступающем учебном году партийные организации должны обеспечить более глубокое изучение марксистско-ленинской теории, важнейших теоретических проблем и практических задач, выдвинутых XXII с'ездом партии, ноябрьским и июньским Пленумами ЦК КПСС, и изучение актуальных проблем современности.

Особое внимание, говорилось на совещании, надо уделить дальнейшему развитию у коммунистов и беспартийных товарищей живого интереса к глубокому овладению марксистско-ленинским учением, строгому соблюдению принципа добровольности при выборе форм учебы. Центр тяжести должен быть на деле перенесен на самостоятельное изучение теории. Отмечалась необходимость постоянного и глубокого изучения экономической теории всеми рабочими, колхозниками и прежде всего руководящими кадрами.

Итоги совещания подвел первый заместитель заведующего идеологическим отделом ЦК КПСС В. И. Снастин.

На совещании с речью выступил секретарь ЦК КПСС Ю. В. Андропов.

(ТАСС).

БЛАГОДАРНОСТЬ ЛЕТЧИКОВ-КОСМОНАВТОВ

Выражаем сердечную благодарность всем организациям и гражданам Советского Союза и зарубежных стран за теплые поздравления в связи с осуществлением длительного совместного полета в космическом пространстве, совершенного нами в июне 1963 года на кораблях-спутниках «Восток-5» и «Восток-6».

Новое достижение в освоении космоса стало возможным в результате исторических побед нашей Родины, строящей коммунизм. Поздравления в наш адрес мы относим прежде всего к советскому народу, нашему правительству и родной Коммунистической партии, воспитавшим замечательных ученых, инженеров, конструкторов и рабочих, которые создали великолепные космические корабли и подготовили этот полет.

Мы глубоко уверены, что новое достижение Советского Союза в освоении космоса будет служить интересам мира и прогресса человечества.

Летчики-космонавты СССР В. БЫКОВСКИЙ, В. ТЕРЕШКОВА.

МАНОЛИСУ ГЛЕЗОСУ ВРУЧЕНА ЛЕНИНСКАЯ ПРЕМИЯ «ЗА УКРЕПЛЕНИЕ МИРА МЕЖДУ НАРОДАМИ»

МОСКВА, 12 августа. (ТАСС). Сегодня в Большом Кремлевском дворце в зале заседаний Верховного Совета СССР состоялось торжественное вручение международной Ленинской премии журналисту, общественному деятелю Греции Манолису Глезосу.

Вручая Манолису Глезосу диплом и медаль лауреата международной Ленинской премии «За укрепление мира между народами» первый секретарь правления Союза писателей СССР депутат Верховного Совета СССР К. А. Федин от имени советского народа приветствовал мужественного человека и в его лице весь греческий народ, который своей самоотверженной борьбой помогает великому делу эпохи — становлению мира во всем мире.

Затем с приветствиями к Манолису Глезосу обратились председатель Советского комитета защиты мира Н. С. Тихонов, машинист депо Москва-Сортировочная В. И. Станилевич, член президиума Советского комитета ветеранов войны Герой Советского Союза Н. В. Троян, председатель совета Общества «СССР—Греция» академик Б. А. Рыбаков, писатель Б. Н. Полевой.

Тепло встреченный собравшимися, с речью выступил Манолис Глезос.

ТОПЛИВНО-ЭНЕРГЕТИЧЕСКИЙ КОМПЛЕКС ЗАПАДНОЙ СИБИРИ

Проект строительства уникального топливно-энергетического комплекса Западной Сибири обсужден 12 августа на об'единенном заседании коллегии Государственного производственного комитета по энергетике и электрификации СССР и Государственного комитета по топливной промышленности при Госплане СССР.

Этот комплекс, включающий в себя угольные карьеры и тепловые электростанции большой мощности, проектировщики предлагают создать в смежных районах Красноярского края и Кемеровской области на Итатском, Березовском, Назаровском месторождениях Канско-Ачинского буроугольного бассейна. Запасы топлива здесь колоссальны, причем залегает оно сравнительно неглубоко и добыча его может быть организована открытым способом. Только в Итатском и Березовском месторождениях запасы угля, пригодного для открытой разработки, исчисляются 70 миллиардами тонн.

В составе Западно-Сибирского топливно-энергетического комплекса можно построить десять крупнейших ГРЭС общей мощностью 45—50 миллионов киловатт. Предварительные расчеты показывают, что себестоимость их энергии будет самой низкой для угольных электростанций.

Часть энергии этих могучих сибирских электростанций проектируется передавать на Урал по высоковольтным линиям постоянного тока. Такая передача будет выгоднее, чем строительство на Урале тепловых электростанций, работающих на привозном кузнецком угле.

Осуществление строительства Западно-Сибирского комплекса позволит улучшить топливно-энергетический баланс страны и получить большой экономический эффект. Для первоочередной станции — Итатской ГРЭС № 1 мощностью 4 миллиона киловатт — площадка выбрана в Красноярском крае. Ни в одной стране нет тепловых электростанций такой большой мощности.

На совместном заседании энергетики и работники топливной промышленности отмечали, что создание Западно-Сибирского топливно-энергетического комплекса планируется в соответствии с решениями XXII с'езда КПСС и станет практическим делом ближайшего времени. Высказаны важные рекомендации и замечания по существу проекта.

(ТАСС).

БЕРЕЧЬ ОБЩЕНАРОДНУЮ СОБСТВЕННОСТЬ

С КАЖДЫМ годом в нашей стране укрепляется и умножается социалистическая собственность — экономическая основа нашего Советского государства. Неуклонно растет народный доход, повышается уровень материального благосостояния трудящихся.

Социалистическое государство с первых же дней своего существования проявляет заботу об укреплении общенародной собственности, ведет борьбу с лицами, покушающимися на нее.

Великий основатель нашего государства В. И. Ленин рассматривал расхитителей народного добра как злейших врагов социализма, вскормленных капиталистическим обществом. В 1918 году в статье «Как организовать соревнование» В. И. Ленин писал: **«Богатые и жулики — это две стороны медали, это два главных разряда паразитов, вскормленных капитализмом, это главные враги социализма, этих врагов надо взять под особый надзор всего населения, с ними надо расправляться при малейшем нарушении правил и законов социалистического общества беспощадно».**

Строгое применение законов к расхитителям, спекулянтам, ворам, стяжателям, создание общественной нетерпимости к носителям буржуазной идеологии, рост материального благополучия и культурного уровня народа создали условия для сокращения в нашей стране случаев разворовывания общественного добра.

Однако среди небольшой части советских граждан еще живучи пережитки прошлого. Эгоистические стремления обогатиться за счет плодов труда других, честных советских людей, урвать от государства побольше — являются одной из самых опасных тенденций старого буржуазного мира. Эти пережитки буржуазной идеологии в сознании людей порождают хищения государственного и общественного имущества.

ХИЩЕНИЯ, как правило, совершаются там, где слабо развита критика недостатков и процветает круговая порука, где стараются не говорить открыто о лицах, живущих не по средствам, хотя для всех очевидно, что образ жизни таких людей не честный.

Нечестные люди пользуются беспечностью и ротозейством некоторых руководителей государственных и общественных организаций, пробираются на должности, связанные с хранением материальных ценностей, и совершают крупные хищения.

В заготовительной конторе Локтевского райпотребсоюза несколько лет орудовала шайка жуликов. Пользуясь доверием правления, отсутствием контроля, заведующий сырьевым складом Фишер и заготовители Лопатин, Грищенко и Соха занижали вес и сортность кож и шерсти, поступающих от колхозов, совхозов и отдельных граждан. Излишки кож и шерсти проводили, как прием от вымышленных лиц, а деньги из подотчетных сумм, выдаваемых заготконторой, присваивали. Всего этой воровской группой присвоено около сорока тысяч рублей.

При аресте Фишера у него была из'ята сберегательная книжка с крупным денежным вкладом и облигаций трехпроцентного выигрышного займа на 1.000 рублей. При расследовании установлено, что только в один день Фишер положил в сберкассу 5.010 рублей, а его жена — 5.300 рублей.

Трудно представить, что воровские махинации жуликов, их личная жизнь не по средствам, стяжательство не были известны их соседям и коллективу, где они работали. Только безразличие, равнодушие людей, знавших Фишера и его сообщников, дали последним возможность обкрадывать государство.

Вместе с этим мы встречаем факты незаконного приобретения у жуликов и воров различных хозяйственных материалов и запасных частей к машинам, похищенных ими с промышленных предприятий страны.

В Рубцовском и бывшем Третьяковском отделениях «Сельхозтехники» долгое время орудовали расхитители Гостев, Аничкин и другие. Они разворовывали различные запасные части и дефицитные материалы и сбывали их колхозам. Гостев и Аничкин продали за наличный расчет колхозам «Россия», «Память Ильича», «Память Кирова» и имени Калинина значительное количество материалов и дефицитных запасных частей.

БОЛЬШИМ злом является безответственный, непартийный подход отдельных руководителей к подбору и воспитанию кадров торговых работников. О какой ответственности можно говорить, если в 1962 году правлением Тальменского райпотребсоюза был принят на работу заготовителя совхозрабкоопа некий Мартыненко, в прошлом дважды судимый за кражи и присвоение государственного имущества. После освобождения из мест заключения Мартыненко за три года сменил шесть раз место жительства и девять раз переходил с одной работы на другую.

Проработав в Тальменке некоторое время, Мартыненко стал систематически пьянствовать, растратил 825 рублей кооперативных денег и скрылся. Этого могло не быть, если бы правление райпотребсоюза серьезно относилось к подбору кадров и осуществляло контроль за их работой.

Факты беспечного отношения к сохранности социалистической собственности особенно распространены в системе потребительской кооперации края. Некоторые руководители сельпо, совхозрабкоопов, райпотребсоюзов терпимо относятся к хищениям и пьянству торговых работников, не принимают нужных мер к растратчикам.

Правление Краснощековского совхозрабкоопа рассмотрело 23 марта текущего года материал о недостаче товаров у продавца Смыкова на сумму 665 рублей. Приняв во внимание, что Смыков внес растраченные деньги, правление во главе с председателем Бухтояровым решило оставить его на прежней работе и дело о привлечении к уголовной ответственности не возбуждать.

В ряде сельских потребительских обществ и рабкоопов нарушаются сроки проведения у подотчетных лиц ревизий и инвентаризаций. А иногда они проводятся поверхностно. Длительное время скрывала недостачу товаров продавец центрального рабкоопа Поспелихинского райпотребсоюза Пучкова. В 1962 году у нее было проведено пять ревизий, но ни один из ревизоров не вскрыл недостачи. В июне 1963 года при передаче магазина у Пучковой была обнаружена недостача товаров на сумму 2.300 рублей.

Задача партийных организаций, руководителей потребкооперации состоит в том, чтобы решительно искоренить хищения в потребительской кооперации, закрыть все каналы для жуликов и проходимцев, поднять уровень воспитательной работы среди торговых работников, создать в этих коллективах обстановку нетерпимости к фактам воровства, повысить ответственность руководителей торгующих организаций за правильный подбор кадров и постоянный контроль за их работой.

БЛАГОДАРЯ заботам партии и государства о развитии сельского хозяйства в крае развернулось большое строительство на селе. Но в ряде хозяйств оно все еще ведется частными бригадами.

Контроль за качеством работ, выполняемых этими бригадами, за соблюдением государственных расценок и технических условий со стороны руководителей колхозов, совхозов и бухгалтерских работников во многих случаях отсутствует совершенно. Хапуги пользуются этой бесконтрольностью.

В совхозе «Красный партизан» Чарышского района в 1962 году по вине директора Прищепы, главного бухгалтера Дукача и прораба Ковалика допущено разбазаривание средств. Основной причиной перерасхода явились крупные переплаты против установленных расценок бригаде «шабашников», прибывших из Армении по вызову директора совхоза Прищепы.

Средний дневной заработок одного члена бригады составил свыше тридцати рублей. «Шабашникам» незаконно отпущено 1.217 килограммов меда, большое количество мяса по заниженным ценам, выплачена компенсация за неиспользованный отпуск 3.691 рубль и оплачен проезд из Армении до совхоза.

Руководство Родинского совхоза приняло на заготовку древесины проходимца Попова, жителя села Волчихи. Пользуясь полным доверием со стороны руководства совхоза, Попов включал в ведомости на выдачу зарплаты вымышленных лиц, производил валку леса бензопилой, а проводил как ручную заготовку, продавал на сторону заготовленный для совхоза лес, а вырученные деньги присваивал. За короткий период этот «деятель» выстроил себе дом и купил «Волгу».

Руководителям колхозов и совхозов, производственных управлений следует обратить сейчас особое внимание на сохранность общественных кормов для животноводства и хлеба нового урожая. Случаи хищения чаще всего происходят там, где неудовлетворительно поставлен учет и контроль за сохранностью кормов и зерна.

Необходимо поднять ответственность руководителей хозяйств за качество уборки нового урожая, за сохранность хлеба, правильное его распределение и расходование. В этом деле необходимо использовать широкую помощь общественности.

БОЛЬШАЯ роль в борьбе с хищениями социалистической собственности принадлежит органам милиции, прокуратуры и суда. Работники этих органов должны обеспечить строгое выполнение требований закона как в борьбе с расхитителями, ворами и хапугами, посягающими на общественную собственность, так и в искоренении причин и условий, порождающих эти антиобщественные явления.

Нужно признать, что работа органов милиции, прокуратуры и суда еще далеко не обеспечивает тех повышенных требований, которые пред'являет к ним партия по искоренению преступности в стране. Нередко работники милиции и прокуратуры при расследовании уголовных дел, связанных с хищениями, допускают ничем не оправданную медлительность, не вскрывают глубоко причин, порождающих хищения, необоснованно устраняют от ответственности должностных лиц, не обеспечивших охрану народного достояния и контроль за расходованием денежных средств и материальных ценностей.

Судебные органы также допускают порой ничем не оправданную снисходительность к лицам, совершающим хищения социалистической собственности, при исполнении судебных приговоров не обеспечивают полного возмещения причиненного расхитителями материального ущерба. Необходимо использовать всю силу нашего советского законодательства против расхитителей социалистической собственности.

В борьбе с воровством и хищениями административные органы должны иметь постоянный контакт с органами партийно-государственного контроля, широко использовать их помощь в ликвидации причин и условий, порождающих эти преступления.

К охране социалистической собственности должны быть привлечены широкие слои трудящихся. Решительная борьба со всякого рода посягательствами на социалистическую собственность является священным долгом и обязанностью каждого честного человека нашего государства. **Л. ВЕРЕЩАГИН,**
прокурор Алтайского края.

Рабочие машинно-тракторной мастерской Ново-Талицкого совхоза Чарышского горного района живо интересуются событиями в нашей стране и за рубежом. С поступлением свежих газет в мастерской начинается оживленный обмен мнениями о прочитанном. Чаще всего такие беседы среди механизаторов проводит комсомолец Евгений Барсуков.

НА СНИМКЕ: Евгений Барсуков (второй справа) беседует со своими товарищами.

Фото А. Щепеткина.

НА СЕЛЬСКИХ СТРОЙКАХ

ПЕРЕМЕНЫ

На десятки километров раскинулись поля колхозов и совхозов Сорокинского района. Здесь ведет строительство коллектив управления № 3 «Барнаулцелинстроя».

Только полтора года назад создано это управление, а сделано уже немало. Коллектив пока еще не блещет рекордами, астрономическими цифрами перевыполнения планов. Есть здесь и несомненные достижения, есть и недостатки. Но главное — хороший настрой. Трудятся здесь и опытные мастера, и новички. Еще не закончен период становления коллектива, но ясно определилось стремление людей быстрее благоустроить алтайские совхозы. И это очень хорошо.

В минувшем году в семи совхозах района началось строительство жилых домов, общежитий, коровников, телятников, птичников, зерноскладов. Одновременно управление создавало и свою базу. Ведь ничего же не было. Никто не оставил строителям ни единой хибарки. А сейчас уже вырос большой поселок — и многоэтажные жилые дома, и своя электростанция. Она дает ток производственным цехам. Столярный цех почти полностью обеспечивает выпуск оконных и дверных блоков, половой рейки, плинтусов и панелей. Своя механическая мастерская выпускает поковки и металлоконструкции. Пропарочная камера дает железобетонные перемычки, бетонные фундаментные блоки. Сдан в эксплуатацию и гараж на 10 автомашин.

Полным ходом действуют растворобетонный узел на три тысячи кубометров, лесосушилка, лесоцильный цех. Стройматериалы с линии железной дороги отгружаются уже в свой цех. Проложили водопровод, сооружена водонапорная башня.

Прямо скажем, что для индустриального городского строительства все эти сооружения покажутся незначительными. Но в масштабах сельской стройки — это крупный шаг вперед.

За полтора года молодой коллектив внес солидный вклад в благоустройство совхозов Сорокинского района. Только за первое полугодие нынешнего года уложено 1.000 кубометров сборного железобетона. Сдано более двух тысяч квадратных метров жилья. Кипит напряженный труд более чем на ста об'ектах: свинарниках, коровниках, птичниках, телятниках, зерноскладах...

Растет число рабочих, перевыполняющих нормы выработки. Хорошая слава по всему тресту идет о мастере отделочных работ, звеньевой Анне Павловне Плотниковой, которая работает в бригаде Ивана Филипповича Рожкова на строительстве жилых домов.

Всего год, как создано это звено. Здесь только два опытных штукатура: Анна Павловна да Татьяна Андреевна Балыкова. Остальные — молодежь. Но две славные женщины терпеливо обучают новеньких, раскрывают им секреты мастерства отделки зданий. Добрые дела опытных работниц окупаются сторицей. Работницы звена успешно борются за звание ударников коммунистического труда, безукоризненно ведут отделку помещений.

Звено Плотниковой выполняет норму выработки на 120 процентов. Анна Павловна, молодая жизнерадостная женщина, говорит:

— Очень нам хочется работать так, чтобы потом добрым словом нас вспомнили. Строить будем на совесть, чтобы хорошели наши совхозы, чтобы в красоте своей не уступали городам.

Анна Павловна уроженка Урала, но прижилась на Алтае. Твердо решила она постоянно работать на сельской стройке. Здесь не только ее любимое дело, но и семья. Муж тоже строитель. Дружная семья у Плотниковой. Не только дома, но и на работе, в общественной жизни у них общие интересы.

Таких семей в коллективе управления становится все больше и больше. Это свидетельствует о том, что увеличивается и крепнет ядро постоянных сельских строителей.

Гордость коллектива — бригадир комплексной бригады Яков Андреевич Магель. За плечами у него — 16 лет работы на стройках. Девять лет проработал он на строительстве рудников в Кемеровской области. А сейчас умело строит жилые дома.

Прекрасно организован труд в бригаде Магеля. Бригада разбита на четыре звена. Большим уважением пользуется коммунист Василий Дмитриевич Старков. Офицер запаса Старков — один из лучших бетонщиков управления. Молодая работница Тамара Копчикова овладела двумя специальностями: отлично ведет каменную кладку и штукатурить научилась.

И в том, что Сорокинский участок значительно перевыполнил план первого полугодия, немалая заслуга бригады Магеля. На участке работают не только высокопроизводительно, но и рентабельно, широко используют местные ресурсы: песок, шлак. Недалеко от участка расположились и каменные карьеры. Коллектив хозрасчетного участка постоянно ищет резервы для снижения себестоимости строительства.

Но у строителей еще немало нужд. Они в силах сделать больше, если бы им были созданы необходимые условия. Ведь стыдно сказать, что в наш век высокой техники здешние строители многие работы ведут вручную.

Вот типичный образец хода строительства. Дело происходит на отдаленном участке в Усть-Каменке Залесовского совхоза. Строится свинарник-откормочник на 1.200 голов и свинарник-маточник на 3.000 голов. Работы ведет бригада Прокопия Сергеевича Куприкова. На таком огромном об'екте нет под'емного крана, нет транспортера. Люди перетаскивают вручную и кирпич, и раствор. Мешалка — единственный механизм.

Такая картина наблюдается на большинстве строительных участков.

Происходит это по двум причинам. Во-первых, сам трест не полностью обеспечивает механизмами свои управления и, во-вторых, разбросанность об'ектов по району.

Казалось бы, руководители совхозов должны оказывать сельским строителям всемерную помощь. Но по сей день совхозы-заказчики занимают неправильную позицию. Если в совхозе 7—8 отделений, то обязательно в каждом сооружается какой-то об'ект. А ведь куда выгоднее строить потоком—сначала в одном-двух отделениях, а потом переходить на следующие. Тогда можно было бы обеспечить и грамотное техническое руководство, и полнее оснастить участки механизмами.

Серьезные претензии пред'являют строители к совхозам в вопросах планирования и технической документации. Ведь до сих пор техническая документация поступает с большим запозданием, а титульные списки изменяются по нескольку раз в год.

Совхозы обязаны обеспечивать строителей транспортом для перевозки людей и стройматериалов. Но тяжкое дело—получить автомашину. Партийный комитет Сорокинского производственного управления обязал руководителей Залесовского совхоза ежедневно выделять по пять автомашин. Фактически выходят только три автомашины, а в некоторые дни — по одной-две.

Трудом строителей меняется облик совхозов. Сделаем же все возможное, чтобы этот процесс обновления шел еще более ускоренно.

С. КРЮЧКОВА.
Сорокинский район.

Энтузиасты из Устьянки

СОВЕТЫ И ЖИЗНЬ

В село Устьянку ведет хорошо накатанная дорога.

— Даже в сильный дождь здесь буксовать не будешь, — с явным удовольствием замечает шофер.

Песком посыпаны улицы в самом селе. Красиво. Но будет еще лучше: со стороны реки Алей движутся пароконки, нагруженные песком, натужно гудят «Беларуси», вытаскивая на под'ем тележки, кузова которых до краев наполнены гравием.

— Так каждый год, — рассказывает председатель Устьянского сельского Совета Павел Иванович Русанов.— Наша культурно-бытовая комиссия вместе с правлением колхоза имени Кирова заботятся о дорогах. Члены культурно-бытовой комиссии — учительница. А. Ольштынская, заведующий фермой И. Клюев, бригадир второй бригады колхоза И. Сороколетов, директор школы Д. Смыков, звеньевая-свекловичница Елищева — люди очень инициативные. Думают они не только о благоустройстве, но и об улучшении торговли, медицинского обслуживания.

Живое участие приняла комиссия в строительстве интерната, детских яслей, озеленении села. Сейчас в детяслях ребячий гомон. Заканчивается строительство интерната на 60 мест, бани, прачечной, хлебопекарни. Хлебопекарня будет обеспечивать хлебом не только интернат, но и рабочих маслозавода, учителей, медицинских работников.

Весной около каждого дома высажено по нескольку плодово-ягодных и декоративных деревьев. Тысяча с лишним корней крыжовника, малины, клена перекочевала из школьного сада в колхозный сад (он заложен нынче на 20 гектарах), на приусадебные участки колхозников, рабочих, служащих. А всего в селе было высажено 3.500 саженцев.

Не выпадает из поля зрения комиссии деятельность медицинских учреждений. Раз в неделю, в пятницу, проводится занятие сандружинников. Строго поставлен учет больных, вовремя проводятся предупредительно - оздоровительные мероприятия.

Душой культурно-бытовой комиссии является ее председатель Александра Николаевна Ольштынская.

Ю. ПЕШКОВ.
Локтевский район.

ОТСТАЮЩИЕ ПРЕДПРИЯТИЯ — НА УРОВЕНЬ ПЕРЕДОВЫХ

ДЛЯ ПОЛЕТА НУЖНЫ КРЫЛЬЯ

Худая слава прочно прицепилась к бийским мебельщикам. И не только потому, что план фабриками из года в год выполнялся лишь к большим праздникам. Истинным бичом производства было низкое качество продукции. Мебель с бийской маркой покупатель избегал. Нелады с торговой инспекцией доходили порой до острейших конфликтов, в результате которых на той или иной фабрике временно прекращалась приемка продукции. Потом все повторялось сначала.

...В кабинете главного инженера Сергея Дмитриевича Красильникова накурено. Идет совещание. Склонились над огромным чертежом. Высокий суховатый мужчина, видимо, старший технолог, водит пальцем по чертежу и сыплет словами: «Порозаполнитель», «КО-18», «КО-36», «Линия шкафа».

— Какая производительность линии? — затягиваясь папиросой, спрашивает главный инженер.

— 156 шкафов в сутки. Только вот работы с этой реконструкцией много будет.

— Зато потом выгода прямая. А главное — единый ассортимент. Словом, доводите до кондиции и — на утверждение совнархоза.

Аккуратно свернув чертеж, технолог уходит. Главный инженер провожает его взглядом, потом обращается ко мне.

— С покупателями мы действительно не ладили. И было отчего. Представьте себе, в городе были четыре карликовые фабрики. И каждая выпускала мебель нескольких наименований. Диван-кровати односпальные и двухспальные, кресла мягкие, тумбочки под телевизор, трюмо, стулья, шкафы с двумя и тремя дверцами и многое другое. Техника была распылена. На одной фабрике фрезерный станок, на другой — строгальный, на третьей — фуговочный.

— Значит, об'единение фабрик принесло пользу?

— Еще бы!

И вот мы с технологом Валентиной Николаевной Кузнецовой идем по бывшей фабрике № 1, а теперь первому цеху. Валентина Николаевна старается показать, как говорится, товар лицом. Пришла она сюда три года назад после окончания Сибирского технологического института.

Чувствуется, что определенные сдвиги вперед есть. Хорошо, например, продумана технологическая нитка. Может, поэтому станки работают с полной нагрузкой. И все же...

Вот стоит пресс для горячей фанеровки деталей. Детали под прессом должны выдерживаться 15 минут при строго определенных температуре и давлении. Контролировать их должен специальный прибор, автоматически вычерчивая диаграмму. Но прибор выключен. И это настораживает.

— Прибор выключен за ненадобностью, — говорит Валентина Николаевна. — По прошествии 15 минут пресс все равно автоматически выключается. А температура пара у нас постоянная.

Так ли это? Ведь недобросовестный рабочий может и давление не довести до нормы, и в погоне за заработком выключить пресс раньше времени.

Технологическая линия стула. У верстака трудятся двое парней. Один быстро собирает детали и передает другому. Тот закладывает в специальный зажим — вайму и крутит рукоятку. Раздается короткий хруст — и одна ножка падает на пол. Паренек равнодушно снимает стул, откладывает в сторону. Там уже высится гора стульев-калек.

— В чем дело? — спрашиваю Кузнецову.

— Ножка попалась гнилая. Это бывает.

И невольно подумалось: сколько труда уже затратили на эту ножку, и все напрасно. Неужели уж так невозможно было определить качество материала еще до того, как он попал на линию?

Рабочий может посильнее нажать на рычаг ваймы, но ничто не мешает ему и ослабить нажим так, что шипы лишь войдут в гнезда. Как же в таком случае определить крепость тех же ножек?

— Это делает контролер, — поясняет Валентина Николаевна.

— Каким образом?

— Очень просто. С определенной силой давит руками на ножки.

Напрашивается вывод, что вопрос по улучшению качества стульев продуман еще не до конца. А как же платяные шкафы?

Детали их удачно соединены, шкафы неплохо шлифуются и лакируются. Хорошо подобрана фактура. И все же покупатель лишь от большой нужды купит такой шкаф. По конструкции шкаф далек от совершенства. Грубо говоря, это просто кабина на ножках. Да и вес солидный — около сотни килограммов. И цена большая — 93 рубля.

Бийские мебельщики начали постепенное восхождение в гору. План июня, например, выполнен. Июльская программа — тоже. Теперь одна задача — бороться за высокое качество продукции. Девиз должен быть таков: советским людям — самую современную и высококачественную мебель!

А. ЖИРОВ.
г. Бийск.

БОЛЬШАЯ СИЛА

В НАШЕЙ стране все большее развитие получают общественные начала в работе партийных, советских и других организаций. Одним из ярких проявлений участия общественности в управлении производством является деятельность научно-технических обществ, которые у нас в крае об'единяют около 400 первичных организаций — более 18 тысяч человек.

Сейчас, пожалуй, ни одна научно-техническая проблема на предприятиях края не решается без активного участия общественности — этой могучей силы, содействующей ускорению технического прогресса.

Достаточно сказать, что уже около ста первичных организаций научно-технических обществ успешно выполняют функции производственно-технических советов предприятий. Среди них организации НТО моторного завода, Барнаульского и Бийского котельных, «Алтайсельмаша», Чумышской сплавной конторы, строительного треста № 46 в Рубцовске и многих других предприятий.

Кроме того, созданы и работают на общественных началах более сотни конструкторских и технологических бюро, многочисленные бюро экономического анализа, технической информации, технические секции и комитеты, два общественных научно-исследовательских института, институт науки и техники, 118 творческих бригад.

Только за минувший год общественными об'единениями выполнено и с их помощью внедрено в производство более 800 различных работ. Например, по плану внедрения новой техники Алтайский тракторный завод должен был в четвертом квартале текущего года ввести в строй сталеплавильную электропечь с механизированной завалкой шихты. Секция механизации и автоматизации производственных процессов, возглавляемая т. Дубовиком, в творческом содружестве с литейной секцией, возглавляемой т. Фишель, разработала мероприятия, позволяющие значительно сократить сроки монтажа и отладки печи. В результате печь уже в мае была сдана в эксплуатацию.

После очень большой исследовательской работы активистов НТО того же завода и работников Карасорского карьера освоено применение в литейном производстве местного мелкозернистого кварцевого песка вместо привозного крупнозернистого. Это только в литейном производстве АТЗ уже в этом году сокращает расходы по перевозкам на 420 тысяч рублей.

Заслуживает внимания работа научно-технической общественности меланжевого комбината. Творческая бригада в составе членов НТО начальника чесального цеха т. Камоликовой, мастеров тт. Капнова и Калинина, слесаря Ишимова разработала мероприятия по бесканавочной обтяжке приемных барабанов чесальных машин, которые резко повышают качество прочески и прядения. От внедрения в производство этих мероприятий комбинат получает 127.350 рублей условной экономии в год.

В октябре прошлого года по инициативе первичной организации ВХО им. Д. И. Менделеева на комбинате химических волокон был организован общественный научно-исследовательский институт. За восемь месяцев число участвующих в работе института возросло до 500 человек, из которых около 200 — рабочие, новаторы производства. Исследователи института выполнили ряд серьезных работ, имеющих большое народнохозяйственное значение.

В частности, разработан технологический процесс, повышающий крепость корда до 12,7—13 кг. Такого показателя пока не достиг ни один завод в СССР. Немалая работа проделана по повышению качества целлофана. Крепость пленки в продольном и поперечном направлениях доведена до 15 кг, что более чем в два раза превышает требования общесоюзного стандарта.

В общественном научно-исследовательском институте гармонично слиты многие формы участия инженеров, техников и рабочих в научно-исследовательской работе. В нем есть секции конструкторско-технологические, экономики и организации производства, технического нормирования, технической информации и другие.

Не менее ценно и то, что к исследовательской работе на производстве привлечена большая группа инженерно-технических работников и рабочих. Конкретную тему исследовательской работы инженер или рабочий решает непосредственно на своем участке работы, внося определенный вклад в совершенствование того или иного технологического процесса.

Научно-технические общества проявляют постоянную заботу о повышении знаний рабочих и инженерно-технических работников, распространяют достижения науки и передового опыта.

К сожалению, нельзя не признать, что еще далеко не все научно-технические общества работают хорошо. Некоторые первичные организации НТО организационно не укреплены, работают слабо или совсем бездействуют. Среди них — научно-технические общества Барнаульской ткацкой фабрики, Славгородского завода кузнечно-прессового оборудования, Алтайского проектного института и другие.

Неудовлетворительная работа ряда первичных организаций НТО об'ясняется отсутствием должного внимания к ним со стороны краевых управлений некоторых научно-технических обществ, партийных и профсоюзных организаций предприятий. Только недооценкой роли научно-технической общественности со стороны парткома и об'единенного постройкома профсоюза можно об'яснить полную бездеятельность в течение прошлого года первичной организации НТО Бийского строительного треста 122.

В течение года ни партийная, ни профсоюзная организации треста даже не поинтересовались, чем же занимается научно-техническое общество. И только тогда, когда крайком профсоюза рабочих строительства и промышленных стройматериалов напомнил постройкому треста об этой организации, последний в спешном порядке стал разбираться, и руководителю общественной организации т. Тяжельникову об'явил выговор. Кстати, заочно избранный председателем совета научно-технического общества треста тов. Тяжельников даже сам не был членом НТО. Спрашивается, можно ли в этом случае говорить о серьезном отношении к делу?

Слабо еще развиваются общественные формы творческого участия в совершенствовании производства инженерно-технических работников в трестах «Стройгаз» и «Барнаулцелинстрой».

Состоявшаяся недавно третья краевая межотраслевая отчетно-выборная конференция научно-технических обществ отметила, что главная задача — мобилизовать творческую активность ученых, инженерно-технических работников и новаторов производства на успешное выполнение планов научно-исследовательских работ, ускорение технического прогресса, на досрочное выполнение и перевыполнение производственных планов. Научно-техническая общественность края под руководством партийных и профсоюзных организаций приложит все силы, чтобы успешно справиться с этой задачей.

И. ГОРБАЧЕВ,
зам. председателя Алтайского краевого совета НТО.

ВРАЧ И БОЛЬНОЙ

Профессия врача — одна из самых благороднейших на земле. Врач предупреждает болезни, возвращает людям здоровье и жизнерадостность, нередко спасает больных от смерти. Вот почему так горячо благодарят пациенты медицинских работников за вновь обретенное счастье жить и работать.

Мне пришлось ознакомиться с десятками писем-благодарностей, поступивших в Бийский горздравотдел в текущем году. В них бывшие больные говорят сердечное спасибо за чуткое отношение к ним, за квалифицированную помощь. Чаще других упоминаются врачи З. М. Даньшина, В. Ф. Ельчанинов, В. К. Крылов, С. М. Бородина, Н. А. Лукутина, Г. С. Росянкова, Н. Н. Неронова, А. С. Аронова, А. Н. Дынин, З. Н. Софийская, К. С. Трифонова. Это не только отличные специалисты, но и люди большой души, всегда помнящие о том, что призваны облегчать страдания, воздействовать на психику больного, внушать ему уверенность в выздоровлении. Это врачи по призванию.

К сожалению, встречаются у нас еще врачи лишь по профессии. В погоне за ставками они превращаются в ремесленников, заботящихся только об одном: выполнить норму приема больных. Это, как правило, бездушные, невнимательные, грубые люди. Жалобы трудящихся на недопустимое отношение таких «врачей» бийских лечебных учреждений к больным и вынудили меня поднять вопрос о врачебной этике.

Наша медицина развивается очень быстро. Чуть не каждый день совершаются в ней открытия. На их основании меняются методы лечения многих болезней. И каждый врач должен быть в курсе всех новейших достижений медицины, изучать передовые, эффективные методы лечения больных и применять их в своей практике.

Но знакомство с некоторыми врачами убеждает в том, что кое-кто из них остался на том уровне знаний, которые получил еще в институте, и больше не хочет ничему учиться.

Вот молодой терапевт т. Чанцева. Она груба с больными, не работает над повышением своих знаний, уровень ее квалификации не отвечает современным требованиям. Могут ли ее пациенты доверять ей свое здоровье?

В поликлинике, где главным врачом Ю. В. Николаев, принята на работу А. М. Бухараева, по специальности санитарный врач с трехгодичным стажем. Ей доверили работу гинеколога, хотя т. Бухараева никаких курсов усовершенствования не проходила. Нетрудно себе представить, как «лечит» такой врач. После ее лечения больные вынуждены идти к врачам других поликлиник.

И как может врач, прекрасно понимая, что мало компетентен в данной области медицины, соглашаться работать в ней и даже не стараться пополнить свои знания?

Часто медикам приходится врачевать не только физические, но и душевные раны. И порою ласковое, теплое слово, участие и внимание бывают эффективнее любых лекарств. Недаром бывшие больные в своих благодарностях прежде всего отмечают у врачей именно эти качества. Но как часто об этой истине забывают нерадивые врачи, и вред от этого трудно учесть.

Особенно недопустима грубость со стороны руководителей лечебных учреждений. Например, на грубость главного врача узловой поликлиники ст. Бийск М. П. Зиновьева поступило шесть жалоб. При проверке все они подтвердились. Несмотря на ряд предупреждений, Зиновьев не изменил своего отношения к пациентам: по-прежнему грубит и тем самым вредит здоровью больных.

Как часто врач, назначив лечение и выписав рецепт, перекладывает заботу о больном на аптеки, совершенно не заботясь о том, найдутся ли там необходимые лекарства. И вот отсутствие должной связи между поликлиникой и аптеками и приводит к тому, что больной, обойдя все аптеки и не найдя именно этих лекарств, вынужден вскоре возвращаться к врачу за новым, иным рецептом. И так случается не из-за отсутствия нужных лекарств вообще, а оттого, что аптеки заботятся лишь о выполнении торгового плана. А что продавать — им все равно, была бы выручка.

Вот и надо врачам, заботящимся об эффективном лечении своих пациентов, иметь постоянную связь с аптекоуправлением, заранее беспокоиться о завозе необходимых препаратов.

Врач, выписывая рецепт, хорошо должен знать весь комплекс болезней пациента, иначе неизбежны ошибки, порою с тяжелыми последствиями. Вот такую ошибку совершила врач т. Гриднева в отношении больной Дружининой. После приема прописанного Гридневой лекарства больная почувствовала ухудшение, пришла к врачу. Но вместо того, чтобы проконсультироваться с другими специалистами, Гриднева выписала свою пациентку на работу. На другой день Дружинина обратилась к хирургу и ее, как тяжелобольную, пришлось госпитализировать.

У нас еще недостаточно мест в стационарах, но есть больные, лечение которых на дому разгрузит больницы. Таких больных, особенно людей преклонного возраста, должны систематически навещать врачи. К сожалению, и с этим не все благополучно. Например, постельного больного т. Новичихина за год медики посетили всего восемь раз, и то не врачи, а фельдшер и медсестры. А что же участковый и главный врачи поликлиники? Или им нет дела до тех больных, кто не попадается на их глаза?

По мнению общественной комиссии, созданной из врачей при горздраве для поверки жалоб, следует ввести в практику работы обязательное посещение больных на дому главными врачами и городскими специалистами. Это принесет огромную пользу.

Труд врача у нас почетен. И к нему нужно относиться с глубочайшей ответственностью.

А. ГАГАРИН,
общественный помощник прокурора г. Бийска.

ЕМУ 70 ЛЕТ...

Ему уже семьдесят лет, и все эти годы были заполнены борьбой и трудом.

Когда Никанору Даниловичу исполнилось шестьдесят лет и друзья поинтересовались, не собирается ли он на пенсию, отдыхать, — ведь свое он отработал, — Минин отшутился: «Разве вам не известно, что коммунисты не стареют?». Только пять лет спустя состоялся тот вечер, когда, наконец, Никанор Данилович согласился пойти на заслуженный отдых. Но и сейчас он в совхозе пользуется большим авторитетом.

И в семьдесят лет Никанор Данилович в гуще жизни, среди людей, щедро делится с ними своим богатым жизненным опытом.

Г. АНЬШАКОВ.

Линевский совхоз,
Смоленский район.

ФЕЛЬЕТОНЫ НАШИХ ЧИТАТЕЛЕЙ

ПАВЛОВСКИЕ «ЗАКОННИКИ»

— Что ни день, то новости: там успех, тут открытие, а у нас, — недовольно поморщился В. П. Галуцких, — ни то, ни се.

— Василь Петрович, — мягко успокаивает его Г. Г. Никитин, — есть все же сдвиги.

— Не тот масштаб. Вот если бы на весь район придумать диковинку... Закон, скажем.

— Да ну? — недоверчиво покачал головой Никитин. — А говорят, будто ни калужской, ни, к примеру, алтайской законности не должно быть. Одно вроде бы в ходу...

— Калужская, может, и не пригодна, а мы, — вдохновился Галуцких, вставая из-за стола, — свою, павловскую, утвердим. Пиши решение.

В деталях достоверность такого разговора не гарантируем. А насчет новой «законности» — это точно.

Впрочем, судите сами. Через три месяца после команды писать решение на столе директора Барнаульского горпищепромкомбината И. М. Гендона появилось письмо. «Помогите! — просил техноук Павловской мельницы А. М. Яловой. — Подошел вчера к своей квартире и ужаснулся: замок сорван, рама выбита, вещей в комнате нет».

— Эх, как обчистили парня, — собираясь звонить в милицию, вздохнул директор. Но тут взгляд его скользнул по нижним строчкам. «Весь этот разгром, — жаловался далее молодой специалист, — учинил с топором в руках заведующий отделом Павловского райисполкома Г. Г. Никитин в присутствии заместителя председателя райисполкома В. П. Галуцких и зам. начальника райотдела милиции майора В. П. Лобанова. Меня они из квартиры выселили. О чем и сообщаю».

Что за наваждение? Дом принадлежит комбинату, Яловой имеет ордер на квартиру, и вот тебе на... выкинули, выселили.

Есть ли прокурор в Павловске? Оказалось, что есть — В. П. Смелов. Отправили ему заявление. Так, мол, и так, беззаконие, злоупотребление властью. Примите меры. Подписались: директор комбината, парторг, предзавкома. От Смелова ни ответа, ни привета.

Пожаловались в краевую прокуратуру. «Да, — согласились там, — законность нарушена. Вопрос об ответственности работников райисполкома поставлен. Насчет квартиры обращайтесь в суд».

В суд так в суд. Там уже наверняка... Глядь: не тут-то было. Павловский судья А. Р. Кузнецов определил: отложить дело до... строительства новых домов.

Ошарашенные истцы снова обратились к прокурору В. М. Смелову.

— Закон нарушен. Протестуйте, — потребовали они.

— Оно да, видите ли, конечно... — несмело согласился т. Смелов и притих.

С той поры, когда В. П. Галуцких осенила догадка осчастливить округу новой «законностью», прошло пять месяцев. Люди тщетно доказывают, что советский закон един, а павловские руководители обратное. Они, знай, вершат дела по своему «кодексу».

Приехал в Павловск новый директор лесхоза М. Г. Петренко. Поселился в лесхозовском доме. Возвращается как-то под вечер с работы и глазам не верит: нет замка, нет вещей. Тот же топорный почерк «законодателей».

Зам. председателя Павловского райисполкома В. П. Галуцких при случае солидно говорит:

— Мы — советская власть...

Полно, товарищ Галуцких, Советская власть ничего общего не имеет с вашими административными заскоками.

Л. АРТАМОНОВ,
общественный контролер газеты «Алтайская правда».

Павловский район.

К ФЕЛЬЕТОНУ «ПАВЛОВСКИЕ «ЗАКОННИКИ»

Факты, изложенные в фельетоне, рассматривала судебная коллегия по гражданским делам Алтайского краевого суда. Установлено, что заместитель председателя Павловского райисполкома Галуцких В. П., заведующий общим отделом исполкома Никитин Г. Г. и заместитель начальника райотдела милиции майор Лобанов В. П. грубо нарушили социалистическую законность. Согласно ст. 61 Основ Гражданского законодательства СССР и союзных республик никто не может быть выселен из квартир иначе, как в судебном порядке, за исключением случаев административного выселения с санкции прокурора. Неприкосновенность жилища граждан охраняется Конституцией СССР.

Согласно ст. 56 Основ Гражданского законодательства, квартиры в ведомственных домах предоставляются администрацией и ФЗМК при контроле местного Совета. Однако исполком сам не в праве распределять жилые помещения, за исключением той части, которая выделена в его распоряжение в соответствии с действующими постановлениями правительства (10 процентов).

Попытки работников исполкома Павловского района установить свои порядки есть злоупотребление властью.

Судебная коллегия по гражданским делам отменила решение Павловского районного суда (судья т. Кузнецов) как противоречащее требованиям закона и удовлетворила иск Барнаульского горпищепромкомбината.

Итак, справедливость восстановлена. В условиях советской действительности иначе быть и не могло. Но точку на этом ставить рано.

Из печального урока павловских «законников» следует сделать серьезные выводы, особенно тем, кто пытается встать на путь самоуправства. Законы нужно знать и неукоснительно выполнять.

Вызывает удивление непринципиальная позиция прокурора района т. Смелова. Вместо того, чтобы опротестовать незаконное решение, он фактически встал на его защиту.

Неблаговидную роль сыграл и нарсудья т. Кузнецов, который почти полгода бюрократически затягивал дело о выселении, хотя знал, что поступает незаконно.

В. И. Ленин требовал строжайше карать за малейшие попытки отступления от неуклонного соблюдения законов республики. На XXII с'езде КПСС подчеркивалось, что недобросовестность работника, злоупотребление властью, бюрократизм должны сурово караться, невзирая на лица. Вот и спрашивается: почему до сих пор павловские «законники» и их юридические покровители остаются безнаказанными? Хотелось бы узнать на этот счет мнение парткома Павловского производственного управления.

Нештатный юридический отдел редакции «Алтайская правда».

ИЗ редакционной ПОЧТЫ

ПРИШЕЛ КЛИЕНТ...

Труженики заводов, фабрик, транспорта и строек края стремятся внести свой вклад в 30 российских миллиардов. Ну, а как быть связистам? Могут ли и они участвовать в походе за экономию народных средств? На первый взгляд, такой вопрос покажется странным: экономить, не работая в сфере производства!..

А между тем, ничего здесь странного нет. Без связи никто не обходится. И если связист безупречно обслуживает клиентов, т. е. тружеников, значит он помогает им лучше работать, значит и он участвует во всенародном походе за экономию.

Я, например, рассуждаю так. Отнесись к человеку без внимания, даже не грубо, а просто безразлично — он так или иначе будет раздосадован. А это уже вред и ему и делу, которому он служит. А поговори с человеком вежливо, спокойно — и он уйдет довольным, с хорошим настроением.

Я пишу, конечно, о вещах элементарных в работе связистов, но, честное слово, мы все-таки иногда забываем их. И все оттого, что мало чувствуем себя причастными к заботам и делам людей, которых обслуживаем. Я что-то не встречала в отделениях связи табличку, где бы было написано: «Вас обслуживает бригада коммунистического труда», или «Обслуживающая вас бригада борется за звание коммунистической». Отчего это? Каждому из нас полезно чувствовать себя за работой так, словно ты держишь ответ перед народом. Да и вообще интересней живется и работается, когда знаешь, что за что-то борешься, к чему-то стремишься. Надо нам активнее соревноваться, причем гласно, открыто, как бы призывая в свидетели наших клиентов: хорошо у нас получается или не совсем?

Интересно, что думают по этому поводу мои коллеги?

А. ГОРДИЕНКО,
оператор 36-го Барнаульского отделения связи.

ПРИВЕДИТЕ УЛИЦУ В ПОРЯДОК

Улица Гоголевская замощена булыжником, и по ней проходит 5-й маршрут автобуса, но за последние два года ее перекопали в нескольких местах, и дорога сейчас, можно сказать, пришла в негодность. Шоферы ездят нехотя, жалея себя и машину, люди долго ждут автобус на остановках, опаздывают на работу. У завода «Дизельзапчасть» улицу разрыли электрики, которые прокладывали кабель для подстанции. На конечной остановке — следы работы водопроводчиков, а совсем недавно прибавилась еще одна колдобина — у остановки «Боровая».

По решению горисполкома организации, проводящие работы, связанные с вскрытием дорожного полотна, сами же должны его восстанавливать. Почему же это решение нарушается?

Г. ИНЯКИН.

г. Барнаул.

ЧИТАТЕЛЬ СООБЩАЕТ, КРИТИКУЕТ, СОВЕТУЕТ

ПУНКТЫ ПРОКАТА — В ВОСТОЧНЫЙ ПОСЕЛОК

В Барнауле при горпромбыткомбинате есть пункты, где можно взять напрокат предметы домашнего обихода. Нельзя ли такие же пункты проката открыть и в Восточном поселке, например, в промтоварном магазине на Полевой улице? Брать пылесосы и стиральные машины в городе очень неудобно из-за трудностей транспортировки, к тому же и обходится прокат этих предметов в два-три раза дороже действительной стоимости.

А. ЛОВЦОВА.

г. Барнаул.

НЕ ПРЕДУСМОТРЕЛИ

В совхозе «Боровой» двенадцать семей отметили радостный день новоселья. В доме было предусмотрено все: отопление, освещение, водопровод, но не оказалось радио. Досадная мелочь. Теперь монтерам из радиоузла придется долбить свежевыкрашенные стены новеньких квартир, а новоселам — еще и доплачивать деньги из своего кармана за рассеянность строителей «Целинстроя». А ведь квартиры должны сдаваться с уже подведенными радиоточками.

А. МУРЕНКО,
монтер совхоза «Боровой» Каменского района.

КЛУБ ЖДЕТ ХОЗЯИНА

В прошлом году в нашем селе был сдан в эксплуатацию клуб.

Кажется, теперь ходить бы нам в кино, слушать лекции, доклады, аплодировать участникам самодеятельности, а, может быть, и профессиональным артистам.

Но клуб работает плохо. Фильмы идут старые, качество их демонстрации оставляет желать лучшего, культурно-воспитательная работа отсутствует. Пробовали в селе организовать художественную самодеятельность. Выступили один раз, причем довольно успешно, но хорошая инициатива не была вовремя поддержана и заглохла.

Сейчас, после Пленума ЦК КПСС, когда особенно остро поставлен вопрос об усилении идейно-воспитательной работы, клуб должен стать центром борьбы со всем старым, что мешает нам жить и трудиться. Он должен не пустовать, а стать любимым местом отдыха трудящихся. Партийная и комсомольская организации должны уделять серьезное внимание организации клубной работы. Конторе кинопроката тоже следует выделять для сельских экранов новые, современные фильмы. В сельской и районной лекторских группах обязаны вспомнить, что население ждет от них содержательных докладов и лекций.

П. СОЛОМАТИН.

с. Б.-Ключи.
Троицкое управление.

ШЕФЫ ОБЕЩАЮТ...

Это было пять лет назад. На одном из педагогических советов в первой Барнаульской школе решили своими силами начать строительство спортивного зала. Решение педагогического совета было с одобрением встречено всеми.

В выходные дни, а зачастую и после занятий школьники и преподаватели выходили на строительство. Выкопали котлованы, заложили фундамент, начали кладку стен. Для строительства завезли кирпич, были изготовлены оконные рамы.

Шефы школы—правление крайпотребсоюза — вызвались нам помочь. Такой благородный шаг был, конечно, с радостью принят. Два экземпляра технической документации были переданы строительно-монтажному управлению крайпотребсоюза, которому поручено закончить строительство.

Вначале все шло хорошо. Поднимались стены, заготавливались перекрытия. Но благополучие было лишь внешним. Очевидно, уже с самого начала строители считали этот об'ект не заслуживающим большого внимания. Иначе чем же можно об'яснить то, что, не подготовив самой необходимой защитной прослойки, деревянный пол был настлан прямо на землю? Вместо железа крышу покрыли некачественным шифером, чердачные окна не утеплили и даже не застеклили. После первого дождя крыша протекла, и на стенах появились подтеки.

За такую, с позволения сказать, помощь часть средств с шефов пришлось удержать. Когда сняли шифер, оказалось, что обрешетка совершенно не пригодна для укладки железа. А по проекту крыша должна быть железной.

Попросили шефов устранить неполадки. «Нет леса», — последовал ответ. После долгих мытарств удалось достать материал для обрешетки. Крышу покрыли железом, но эту работу выполняли уже не шефы.

Может быть, в обиде за столь строгое требование соблюдать проект, а может быть, по каким-нибудь другим причинам, но в 1961 году работы на строительстве прекратились совсем.

Шефы сказали: «Начнем работы в мае». Но прошел май, июнь, июль. На строительстве побывала комиссия горисполкома, после чего четвертого июля на его заседании начальник СМУ П. И. Лихачев уверял всех, что к нынешнему учебному году зал будет достроен. То же повторил в исполкоме Центрального района заместитель председателя правления крайпотребсоюза т. Рыжков.

Теперь уже август. А на строительстве спортивного зала тишина...

Э. ГОРДОН.

ПОДУМАТЬ О ДЕТЯХ

Я не раз наблюдал такую картину. Идет семья. Родители одеты очень хорошо, а малыш, который шагает рядом, выглядит смешно: костюмчик не по росту, сандалии разбиты. Почему так? Дело в том, что у нас в Тягуне в магазинах выбор детской одежды крайне ограничен. А ведь ребенка приходится переодевать несколько раз в день: для них грязь — «океан», дорожная пыль — «Сахара».

Нужно больше шить детской одежды и обуви, причем простой, дешевой.

Г. ЕФИМОВ.

За хорошее настроение пассажира

Обслуживание пассажиров на вокзале станции Барнаул оставляет желать много лучшего. Здесь только одно справочное бюро, у окна которого постоянная толчея. При городской же кассе бюро справок вообще нет. В воскресенье городская касса закрыта.

На вокзале почти круглосуточно работают буфеты, продаются горячие обеды, прохладительные напитки. Это хорошо. Но вот с пищей духовной дело обстоит совсем не так, как надо. С 11 часов вечера газеты здесь не купишь: киоски «Союзпечати» уже на замке, хотя поезда принимаются и отправляются круглосуточно.

Улучшение обслуживания на вокзалах — задача не только железнодорожников, но и некоторых городских организаций, в частности, торговых. Многие пассажиры хотят приобрести что-нибудь на память об Алтае: купить сувенир, открытку, букет цветов и т. д. Они интересуются различными сведениями о городах и селах Алтая. Почему бы не подготовить тексты звукозаписей об их истории, культуре, экономике? Эти звукозаписи можно бы включать в поездах, а иногда, при желании пассажиров, в залах ожидания вокзала.

Настроение пассажира в значительной степени зависит от того, как его обслуживают на вокзале.

И. САФИР.

Эти девочки пока еще только строят модели самолетов, занимаются в кружке авиамоделистов городского Дома пионеров и учатся в девятом классе 20-й школы Барнаула. Они читают книги о подвигах летчиц Таманского авиационного полка и мечтают о том, чтобы когда-нибудь самим подняться высоко в небо в кабине самолета или космического корабля.

НА СНИМКЕ: Лена Порошина (слева) и Люда Ненахова готовят к испытаниям построенную ими модель самолета.

Фото А. Щепеткина.

ОБ ИНТЕРЕСНОМ

«ГИПЕРБОЛОИД» КИЕВСКИХ ФИЗИКОВ

«Слепящий, тонкий, прямой, как игла, луч из дула аппарата скользнул по дверям,— посыпались осколки дерева...». Я невольно вспомнил эти строки из известного фантастического романа Алексея Толстого «Гиперболоид инженера Гарина», когда в лаборатории погас свет, и инженер тихо сказал: «Включаю генератор!»

Послышался сухой треск. На белой стене против аппарата появилось и через мгновение исчезло красно-розовое пятно немногим больше трехкопеечной монеты. Стена осталась целой, невредимой была и штукатурка. Но красное пятно на белой стене знаменует собою рождение не фантастического, а настоящего аппарата — квантового генератора света, способного на более грандиозные чудеса, чем вызванный к жизни представлением писателя гиперболоид Петра Гарина.

Этот новый источник энергии заработал недавно в Киеве. Его создатели — сотрудники Института физики Академии наук УССР кандидаты физико-математических наук В. Броуде и М. Соскин, инженер М. Прокопюк.

На первый взгляд, прибор как будто несложный. В металлическом цилиндре установлен маленький стержень из искусственного рубина, окруженный лампами. Рубиновый стержень представляет собой кристалл корунда (окись алюминия), где часть атомов алюминия (около 0,05 процента) заменена атомами хрома. Торцы рубинового стержня отшлифованы и отполированы так, что стали плоскими и расположены параллельно друг другу. Оба торца посеребрены и превращены, таким образом, в зеркала. В одном из зеркал — узкое отверстие.

Чем отличается квантовый генератор от обычной лампы и других источников света? Тем, что от них световые волны излучаются хаотически, беспорядочно. А излучения квантового генератора можно концентрировать в очень узкие пучки почти неограниченной мощности.

От генератора можно получить свет намного ярче солнечного, температурой в восемь тысяч градусов, в то время как от Солнца — не более трех-четырех тысяч. Под действием этой температуры мгновенно плавятся все металлы, испаряются самые твердые минералы.

Как только об этом узнали технологи, они сразу же взяли генератор на свое вооружение. Его луч в течение тысячных долей секунды «просверливает» тончайшие отверстия в каком угодно материале — стали, корунде, алмазе и с такой точностью, которая недоступна никакому другому методу. Металлурги же при помощи квантового генератора могут получить в вакууме сверхчистые металлы и сплавы, а сварщики надежно соединят различные детали, в том числе величиной в микрон.

Под действием интенсивных пучков света изменяется структура веществ, рвутся химические связи. Следовательно, генератор дает химикам инструмент для исследования строения вещества, целенаправленного руководства реакциями, создания новых материалов.

Скоро квантовый генератор появится и в больницах. Ведь его излучение можно сфокусировать на необыкновенно маленьком участке тела, который имеет диаметр длины волны излучения (например, в тысячу раз меньше миллиметра)! При этом те ткани, которые находятся между фокусом и линзой, не повреждаются.

Еще на заре истории люди пользовались световой сигнализацией. Световой телеграф окончательно уступил свое место только тогда, когда широкое распространение получило радио. Но вполне вероятно, что световые волны опять возьмут верх над радиоволнами, во всяком случае для космических связей. И опять-таки благодаря квантовому генератору.

Локация Луны при помощи световых генераторов позволит рассмотреть на ее поверхности мельчайшие детали. Подсчеты показывают, что генераторы дают возможность установить связь со звездами, отстоящими от Земли на расстоянии нескольких световых лет. Такие расстояния пока недоступны для радиосвязи.

Световой луч пригодится и для земных связей. Во-первых, он решит проблему «перенаселения» эфира: радиопередатчики «забивают» один другого, так как все работают, главным образом, на метровых волнах. Если же вести передачи на световых волнах, то найдется свободное место еще для миллионов станций. Одна станция тогда сможет одновременно вести передачу многих тысяч радио- или телевизионных программ.

И еще про одно преимущество. Во время космических полетов А. Николаева, П. Поповича, В. Быковского и В. Терешковой земляне, затаив дыхание, слушали радио и смотрели телекадры, которые передавались непосредственно с космических кораблей. Но иногда изображения были нечеткими, отдельные слова космонавтов пропадали в шуме. Дело в том, что все обыкновенные (электронные) усилители образуют во время работы собственный шум. Световые же усилители шума почти не дают. Если ими оборудовать приемные устройства, мы будем слушать и смотреть передачи из космоса так же хорошо, как и передачи московского радио и телецентра.

Поистине, нет границ применению квантового генератора. Ученые же думают о создании световых телефонов, вычислительных машин на десятки тысяч миллиардов операций в секунду, геологического бура, о передаче энергии без проводов световыми лучами... Все это теперь дело недалекого будущего.

Вот какие возможности кроются в маленьком красном пятне, увиденном мною в лаборатории киевских физиков. Со времени появления первых квантовых генераторов света не прошло и двух лет. Но с ними, как сказал на ноябрьском Пленуме Центрального Комитета КПСС президент Академии наук СССР академик М. В. Келдыш, связан революционный переворот в разных отраслях техники. А ведь генератор чудес только выходит из пеленок, делает свои первые шаги.

Н. МИТИН.

г. Киев.

Телеграфной ленты

37 ПОДПИСЕЙ ПОД МОСКОВСКИМ ДОГОВОРОМ

К Договору о запрещении испытаний ядерного оружия в атмосфере, в космическом пространстве и под водой на 12 августа уже присоединились в Москве представители 37 государств.

Третий день Договор был открыт для подписания другими государствами. В понедельник эта церемония, как и в предыдущие дни, проходила в особняке Министерства иностранных дел СССР. Сюда прибыли главы ряда дипломатических представительств, аккредитованные в СССР. В сопровождении генерального секретаря Министерства иностранных дел СССР Б. Ф. Подцероба и заведующих отделами МИД СССР они прошли в Беломраморный зал. Здесь же — представители советской и зарубежной печати.

С краткой приветственной речью выступил Б. Ф. Подцероб.

— Сегодня, — сказал он, — мы продолжаем акт подписания Договора. Я приветствую присутствующих здесь уполномоченных глав правительств и приглашаю приступить к подписанию важного документа.

Первым 12 августа Договор подписал в Москве посол Лаоса в Советском Союза Кампан Панья.

— Я осознаю, — подчеркнул посол, — большую честь, которая выпала на мою долю: присоединиться по поручению правительства и лаосского народа к Договору. Несмотря на то, что он не включает в себя запрещения подземных испытаний, все же Договор открывает блестящие перспективы и создает возможность для разрядки международного положения и ликвидации «холодной войны». Это позволит высвободить значительные средства, ресурсы, энергию для того, чтобы посвятить их мирному строительству.

Договор о запрещении ядерных испытаний, заключенный в Москве, сказал далее Кампан Панья, по мнению трех государств, подписавших его, является первым шагом к более полному соглашению, которое охватит все не решенные до сих пор проблемы. Надежды мира на сосуществование ясно выражаются и принимают конкретные формы. Мы надеемся, что правительства, подписавшие этот Договор, будут продолжать свои усилия для того, чтобы достигнуть дальнейших результатов.

Подписавший Договор от имени своего правительства посол Исландии в СССР Кристинн Гудмундссон заявил, что народ Исландии, озабоченный опасностью ядерных осадков, с огромным удовлетворением воспринял известие о том, что их страна присоединяется к Договору о запрещении испытаний ядерного оружия.

Исландия, продолжал посол, является страной без армии и без оружия. Несмотря на это, мое правительство решило присоединиться к Договору, учитывая, что это окажет поддержку достижению важной цели — сделать возможным дальнейшие переговоры. Мы надеемся, что Договор позволит осуществить в дальнейшем разоружение.

Затем подпись под Договором ставит старшина дипломатического корпуса, посол Швеции в СССР Рольф Р. Сульман. Наше правительство считает, сказал он, что присоединение Швеции к Договору соответствует нашей общей линии — по мере наших сил содействовать ослаблению международной напряженности и разоружению.

Посол Швеции подчеркнул, что решения многих стран присоединиться к Договору свидетельствуют не только о надеждах, с которыми в большинстве стран мира встретили заключение этого Договора, но также и о значении, которое придает ему большинство народов мира и их правительства. Другими словами, можно сказать, что то, чему мы являемся свидетелями здесь, в Москве, в Вашингтоне и в Лондоне, — это своего рода плебисцит человечества против продолжения испытаний ядерного оружия, за ослабление международной напряженности, которое могло бы облегчить работу по постепенному разоружению и по решению других важных международных проблем.

Временный поверенный в делах Республики Конго в СССР Себастьян Кини после подписания Договора заявил:

— Конго является обладателем ядерного сырья и поэтому не может оставаться равнодушным в отношении его использования. Конго торжественно обращается ко всем правительствам, которые уже получают или будут получать от нас ядерное сырье, чтобы они использовали его исключительно в мирных целях, для того, чтобы человечество могло процветать.

Договор, подписанный в Москве, сказал далее Себастьян Кини, позволит значительно разрядить международную обстановку и высвободить внушительные ресурсы, которые раньше отводились на военные цели, а сейчас могут быть обращены на то, чтобы сделать на земле жизнь более счастливой. Правительство Конго, сознавая всю ответственность, решило подписать этот исторический документ, так как он открывает путь к лучшему взаимопониманию. Наше правительство будет поддерживать все усилия для достижения дальнейших положительных результатов.

Генеральный секретарь МИД СССР Б. Ф. Подцероб в конце торжественной церемонии поздравил уполномоченных правительств с присоединением к Договору.

В последующие дни подписание Договора другими государствами продолжится.

(ТАСС).

15 АВГУСТА — ДЕНЬ НЕЗАВИСИМОСТИ ИНДИИ

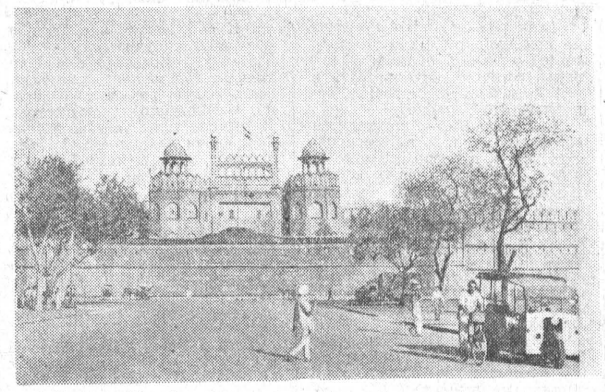

Столица Индийской Республики Дели. Красный форт.

В социалистических странах

ДОМНА-ГИГАНТ

ПРАГА, 12 августа. (ТАСС). Домну-гигант, которая по своей производительности вдвое превзойдет крупнейшие действующие в стране доменные печи, проектируют чехословацкие специалисты. Она станет самым современным металлургическим агрегатом с высокой степенью механизации и автоматизации производства и управления.

Такие домны будут работать на Восточно-Словацком металлургическом комбинате близ города Кошице.

Восточно-Словацкий комбинат сыграет решающую роль в резком увеличении производства стали в социалистической Чехословакии. Выплавка стали на нем должна возрасти к 1970 году до 12 миллионов тонн (в 1962 году в ЧССР было выплавлено 7.600 тысяч тонн стали).

Строительство этого комбината началось немногим более трех лет назад, а сейчас на его территории уже поднялись многие металлургические об'екты. Первый чугун, как предусматривается планом, комбинат даст к первомайскому празднику 1965 года.

ПОБЕЖДАЮТ ОТВАГА, УМЕНИЕ, ЗАБОТА

В кабинет хирурга Удоканской геолого-разведочной экспедиции Василия Карповича Филатова, нарушив обычный порядок приема, вошло сразу несколько человек. На их лицах играли радостные улыбки.

— Большущий привет вам из Ленинграда от Жени Мицкевича, — заговорили вошедшие хором. — Выписался из госпиталя, велел передать, что скоро будет здесь, чтобы все убедились в его полнейшем здравии.

Это случилось в горах Удокана на севере Читинской области. Дождь застал геолога Евгения Мицкевича на подходе к перевалу через хребет. До поселка оставалось час ходу: перебраться через гребень и спуститься в долину. Но с каждой минутой путь становился опаснее, подмытые водой каменные осыпи каждую минуту могли поползти вниз.

Если сбросить с плеч тяжелый рюкзак с образцами пород, идти будет куда легче. Но это значит похоронить результаты недельных трудов всего поискового отряда. И человек, выбиваясь из сил, медленно поднимается вверх.

Вдруг в шум дождя врываются звуки, похожие на частый цокот копыт по мостовой. Они приближаются сверху. Каменная лавина! Евгений бросается бежать вдоль склона, но страшный удар в голову сбивает его с ног...

Поиски Мицкевича длились несколько часов. Чуть ли не весь поселок ушел в горы.

Евгения нашли без признаков жизни, заваленного камнями. Хирург Василий Филатов при свете электрических фонарей сделал перевязку. С величайшей осторожностью товарищи на руках доставили Евгения в медпункт. Но раны были слишком серьезны, чтобы оставить Мицкевича здесь. Срочно требовалось вмешательство опытных специалистов, сложные хирургические инструменты.

И вот вертолет, преодолев сплошную пелену дождя, вывез больного в районный центр — Чару. Здесь на взлетной полосе предупрежденный по радио дожидался «ЛИ-2». Два с лишним часа длился полет до Читы. Здесь пересадка на самолет, идущий в Иркутск, а там на «ТУ-104» до Москвы и дальше — в Ленинград.

На операционный стол отделения костно-черепной хирургии военно-медицинской академии имени Кирова Евгений Мицкевич попал 26 часов спустя после несчастья. Операция была очень сложная, но закончилась успешно.

Так соединенные воедино забота товарищей, отвага летчиков и умение врачей взяли верх над смертью.

В. ПАШИН.
(Корр. ТАСС).

ЗАЯВЛЕНИЕ ОФИЦИАЛЬНОГО ПРЕДСТАВИТЕЛЯ ФРГ

БОННН, 12 августа. (ТАСС). Официальный представитель западногерманского правительства заявил на состоявшейся здесь сегодня пресс-конференции, что правительство приняло на своем сегодняшнем заседании решение о присоединении ФРГ к Московскому соглашению. Подписание соглашения, как он сообщил, должно состояться после вынесения сенатом США решения относительно Московского договора.

В Комитете 18-ти

ЖЕНЕВА, 13 августа. (ТАСС). После краткого перерыва, связанного с подписанием в Москве Договора о запрещении испытаний ядерного оружия в атмосфере, в космическом пространстве и под водой, возобновил работу Комитет 18-ти государств по разоружению. На заседании председательствовал С. К Царапкин (Советский Союз).

Представители Соединенных Штатов, Великобритании, Болгарии, Бирмы, Чехословакии, Италии, Мексики, выступая на заседании, выразили глубокое удовлетворение фактом заключения Московского договора, отвечающего жизненным интересам всех народов. При этом они подчеркивали, что Договор, под которым уже стоят подписи десятков государств (а процедура подписания еще не завершена!), является важным шагом к полному запрещению всех и всяческих ядерных испытаний.

Многие члены Комитета 18-ти особенно отмечали то обстоятельство, что заключение Московского договора создало благоприятную атмосферу и обещающие перспективы. Представитель США Стелл выразил пожелание, чтобы Комитет 18-ти сохранил эту атмосферу доброй воли, наилучшим образом использовал ее в своей работе над проблемами разоружения и теми «примыкающими» мерами, которые могут содействовать шагам по достижению разоружения. В этой связи представитель США упомянул о таких американских предложениях, как обмен военными миссиями и предварительное уведомление о крупных перебросках войск. Он отметил также, что «выдвинутое Советским Союзом предложение о заключении пакта о ненападении между странами НАТО и странами Варшавского договора, а также о замораживании военных бюджетов нашло поддержку ряда членов Комитета 18-ти — представителей стран, не входящих в блоки».

Представитель СССР С. К. Царапкин отметил, что все люди доброй воли радуются подписанию Московского договора — этому первому успеху в борьбе за укрепление мира. Вместе с тем С. К. Царапкин подчеркнул, что при всем положительном значении Московского договора следует отдавать отчет в том, что он еще не решает проблемы разоружения. Договор не кладет конец гонке вооружений и не снимает угрозы термоядерной войны. Первый успех, говорит С. К. Царапкин, нужно закрепить и развить, добиваясь решения главной проблемы — всеобщего и полного разоружения, а также договариваясь о новых мерах, направленных на ослабление международной напряженности.

В дни московских переговоров, сказал оратор, СССР выдвинул широкую программу мер, которые следовало бы осуществить в ближайшее время. Мы считаем, что в первую очередь необходимо договориться о заключении пакта о ненападении между странами НАТО и странами Варшавского договора, что имело бы важное значение для улучшения всей международной обстановки. Необходимо также прекратить рост военных расходов и хотя бы начать с замораживания, а еще лучше с сокращения военных бюджетов государств.

Кроме того, продолжал представитель Советского Союза, следует рассмотреть вопрос о создании без'ядерных зон, об отказе государств от размещения стратегических средств доставки ядерного оружия на чужих территориях, предложение о контрольных постах и некоторых связанных с этим мерах. Осуществление указанных мероприятий явилось бы хорошим вкладом в ликвидацию «холодной войны» и установление доверия между государствами.

С. К. Царапкин заверил членов Комитета 18-ти, что советская делегация, как и прежде, будет прилагать все усилия, чтобы, действуя в духе принципов мирного сосуществования, внести максимальный вклад в решение задач, стоящих перед Комитетом по разоружению.

«ВАЖНЫЙ ПЕРВЫЙ ШАГ»

Сенатская комиссия приступила к рассмотрению Договора

ВАШИНГТОН, 12 августа. Корреспонденты ТАСС Г. Деревенсков и М. Сагателян передают:

Сегодня утром сенатская комиссия по иностранным делам начала обсуждение Договора о запрещении ядерных испытаний в атмосфере, в космическом пространстве и под водой.

В заседании комиссии по иностранным делам принимают участие также члены сенатской комиссии по делам вооруженных сил США и об'единенной комиссии конгресса по вопросам атомной энергии.

Открывая слушания, председатель сенатской комиссии по иностранным делам сенатор-демократ У. Фулбрайт об'явил, что в течение следующих двух недель комиссия заслушает показания государственного секретаря США Д. Раска, министра обороны Р. Макнамары, членов комитета начальников штабов США, председателя комиссии США по атомной энергии Г. Сиборга и директора ЦРУ Дж. Маккоуна.

В конце следующей недели, сообщил далее Фулбрайт, сенатская комиссия по иностранным делам намерена также заслушать представителей американской общественности.

По предложению сенатора-республиканца Б. Хикенлупера, комиссия приняла решение, чтобы все выступающие на ее заседаниях лица давали свои показания под присягой.

Сегодняшнее слушание в комиссии открылось выступлением государственного секретаря Д. Раска.

Выразив в начале своего выступления надежду, что Договор о запрещении ядерных испытаний, подписанный на прошлой неделе им в Москве от имени правительства США, будет ратифицирован сенатом после всестороннего рассмотрения и обсуждения, Д. Раск подчеркнул, что Московский договор является «важным первым шагом» к уменьшению опасности ядерной войны. Необходимо смотреть в лицо реальным фактам, сказал далее Раск. «Никто не может реально думать о победе в ядерном конфликте всеоб'емлющего масштаба».

Раск подчеркнул, что ни один ответственный человек в США не может заявлять о том, что безопасность страны может быть улучшена с помощью беспредельной гонки вооружений, которая продолжалась бы без всяких надежд на ее ослабление в будущем. Напротив, отметил далее государственный секретарь США, в случае продолжения гонки вооружений риск военной катастрофы, который велик уже сейчас, быстро увеличится в будущем. Именно в свете подобных перспектив, которые необходимо трезво оценивать, сказал он, правительство просит сенат рассмотреть Договор о запрещении ядерных испытаний и утвердить его.

Далее государственный секретарь раз'яснил сенаторам смысл каждой статьи Московского договора. После этого Д. Раск подчеркнул, что каковы бы ни были основные противоречия между США и Советским Союзом, «у нас имеется взаимный интерес в том, чтобы избежать взаимного разрушения».

Отметив, что Договор будет способствовать сдерживанию дальнейшего распространения ядерного оружия в мире, а также сократит радиоактивное заражение земного шара, Раск заявил, что главная важность этого Договора заключается в том, что он символизирует собой возможность открытия новых путей в отношениях между Западом и Востоком. Однако в настоящее время, отметил государственный секретарь, никто не может конкретно предсказать, каковы будут эти пути.

«Если обещания, которые содержатся в этом Договоре, — сказал в заключение Д. Раск, — смогут быть реализованы, если мы сейчас сможем сделать даже этот один шаг в новом направлении, то тогда человечество сможет найти пути к тому, чтобы сделать еще один и снова еще один шаг до тех пор, пока доверие не заменит ужаса и надежда не возьмет верх над отчаянием».

После заявления государственного секретаря члены сенатской комиссии начали задавать ему вопросы. Наибольшую активность, естественно, проявили сенаторы — противники Договора.

Существо вопросов, заданных председателем сенатской комиссии по делам вооруженных сил Р. Расселом, сенаторами Д. Спаркмэном, Б. Хикенлупером и Д. Стеннисом, показывает, что сторонники «холодной войны» хотели бы поставить под сомнение ценность и необходимость Договора, прикрываясь при этом рассуждениями о безопасности США и необходимостью сохранения их «военной готовности».

В том, чьи интересы в действительности представляют эти сенаторы, можно было лишний раз убедиться, слушая их вопросы.

Так, Рассел и затем Стеннис спросили государственного секретаря, почему глава делегации США на московских переговорах А. Гарриман не взял с собой в Москву в качестве советника одного из высших военных руководителей Пентагона.

Д. Раск ответил на это, что ведение дипломатических переговоров является компетенцией государственного департамента. Правительство не сочло необходимым, добавил Раск, направлять в Москву вместе с Гарриманом представителя комитета начальников штабов.

В ответах на вопросы сенаторов государственный секретарь так же, как и в своем вступительном заявлении, вновь подчеркнул, что хотя правительство США не видит в настоящее время шансов на достижение всеоб'емлющего соглашения с Советским Союзом, которое касалось бы главных политических целей США и СССР в мире, тем не менее, по его мнению, необходимо держать двери открытыми для переговоров, которые избавили бы мир от возможности ядерной войны.

ВЫНУЖДЕННОЕ ПРИЗНАНИЕ НЕЛЬСОНА РОКФЕЛЛЕРА

НЬЮ-ЙОРК, 12 августа. (ТАСС). Губернатор штата Нью-Йорк Нельсон Рокфеллер, которого считают одним из основных кандидатов республиканцев на президентских выборах в будущем году, выступил за ратификацию сенатом США Договора о запрещении ядерных испытаний.

Как сообщает агентство АП, в специальном заявлении, сопровождавшемся «меморандумом» «об этом и других аспектах внешней политики» США, он вместе с тем потребовал, чтобы Соединенные Штаты сохраняли «военную бдительность».

Высказывая многочисленные оговорки по поводу Договора и допуская выпады против советской внешней политики, Рокфеллер в то же время понимает, что открытое выступление против ратификации Московского договора могло бы кончиться для республиканцев плачевно. Нельзя выступать против Договора потому, откровенно раз'ясняет он, что «этот Договор превратился в символ надежд на мир для миллионов», а также потому, что «престиж Соединенных Штатов уже торжественно связан с этим».

ПРИ ПОПУСТИТЕЛЬСТВЕ США

НЬЮ-ЙОРК. 12 августа. (ТАСС). Газета «Нью-Йорк геральд трибюн» опубликовала статью Тома Данкина, в которой говорится, что в г. Майами более 1.000 кубинцев и американцев открыто проводят военную подготовку к вторжению на Кубу. Это контрреволюционное отребье и их американские коллеги об'единены в так называемый батальон имени Антонио Масео.

В статье указывается, что «ежедневно под палящим солнцем Флориды участники этого батальона проходят строевое обучение, совершенствуются в стрельбе, пробираются сквозь субтропические леса или тренируются довольствоваться скудными пайками». Стрелковый клуб управления полиции г. Майами предоставил батальону для тренировок в боевой стрельбе свое стрельбище. Полевые учения проводятся на открытой местности за пределами города. Командует батальоном американский офицер Дональд Миллер.

Газета отмечает также, что «до сих пор со стороны американских властей не было предпринято никаких попыток ограничить деятельность батальона имени Антонио Масео». «Нью-Йорк геральд трибюн» подчеркивает, что батальон «намерен быть составной частью американских сил вторжения на Кубу».

ПОД КОНТРОЛЕМ МАСС

СОФИЯ, 12 августа. (ТАСС). В соответствии с решениями VIII с'езда БКП в Народной Республике Болгарии последовательно и неуклонно совершенствуются формы участия трудящихся в управлении государством и народным хозяйством.

В республике создана стройная система органов партийного и государственного контроля во главе с комитетом партийного и государственного контроля.

Первичными звеньями партийного и государственного контроля на местах являются комиссии народного контроля, созданные на общественных началах на фабриках, заводах, стройках, в торговых организациях, в сельскохозяйственных кооперативах.

В настоящее время в 20 округах республики действуют 2.108 комиссий народного контроля.

ИЗ ЗАЛА СУДА

МАГАЗИН — НЕ ЧАСТНАЯ ЛАВОЧКА

На первый взгляд кажется, что осужденная женщина делала добро людям. Она одалживала им различные товары, но только не из собственных запасов, а из магазина совхоза «Комсомольский». И на суде зав. магазином А. М. Некрасова заявляла, что ничего плохого в этом не видит. Так ли это?

Если у вас сегодня не на что сделать покупку, то повремените с этим, или возьмите денег у знакомых. Но зачем ждать, когда можно было прийти в магазин и сказать:

— Дорогая Анна Михайловна, выручайте.

И Анна Михайловна выручала, и не одного, а десятки человек. В общей сложности за короткое время она одолжила товаров на кругленькую сумму в 3.600 рублей. Правда, не верится. Но эта цифра записана в приговоре Павловского районного народного суда.

Кое-кто, желая оправдать Некрасову, говорил, что в совхозе задерживают зарплату, и поэтому в магазине появились должники. Странная логика! Ведь заплаченные за товары и сданные в Государственный банк деньги как раз и могут пойти на выплату зарплаты рабочим совхоза. Но дело не только в этом. «Новаторство» Некрасовой не в интересах самих покупателей. За полученные магазином товары надо возместить затраты промышленным предприятиям, производившим их. Но сделать этого нельзя, если касса пуста. Нарушается товарооборот, база отказывается обслуживать магазин без денег, и полки его пустеют.

К сожалению, в Павловском районе есть и другие продавцы, которые раздают товары в долг, принимая магазин за частную лавочку. Это порождает различного рода злоупотребления в торговой сети. Верно говорят в народе: доброта хуже воровства.

Суд наказал Некрасову за злоупотребления, приговорив ее к десяти месяцам исправительных работ.

П. КАМЕНСКИЙ.

пос. Павловск.

Редактор Н. ДЕВЯТЬЯРОВ.

«КОРИЧНЕВАЯ КОПОТЬ»

БОННН, 12 августа. (ТАСС). Газета «Дейче фольксцейтунг» резко осуждает засилье бывших гитлеровцев в государственном и административном аппарате Западной Германии. Безусловно, заявляет газета, политическая атмосфера в Западной Германии является удушливой. Коричневая копоть отравляет жизнь. «Куда ни посмотришь, — пишет «Дейче фольксцейтунг», — всюду высокие посты занимают те же люди, которые служили Гитлеру, были его верными слугами в министерствах, в органах юстиции и на командных постах в полиции и вермахте».

Тех гитлеровских убийц, отмечает «Дейче фольксцейтунг», которые недостаточно хорошо спрятались, судят, но не судят духовных вдохновителей этих преступлений. Органы юстиции терпимо и снисходительно относятся к «интеллектуальным слугам Гитлера». Газета указывает на боннского статс-секретаря Глобке и подчеркивает, что, к сожалению, в Западной Германии «имеется еще много людей его пошиба».

В ФРГ, пишет «Дейче фольксцейтунг», есть категория «демократических» фюреров «СС», которые занимают сейчас видные посты. Их способности, приобретенные в «тысячелетнем рейхе», находят соответствующее применение в ФРГ. Газета указывает, в частности, на бывшего группенфюрера «СС» Рейнефарта, руководившего зверским подавлением восстания в Варшаве в августе 1944 года. Длительное время он занимал пост бургомистра одного из городов ФРГ. Под давлением общественности было начато расследование по делу Рейнефарта, но оно было прекращено «из-за недостатка доказательств». После этого бывший генерал «СС» был избран депутатом ландтага в земле Шлезвиг—Гольштейн. Лишь в результате возмущения за границей и внутри страны было начато новое расследование по делу Рейнефарта. «Ворон ворону глаз не выклюет», — пишет газета и подчеркивает, что «коричневые вороны» в избытке находятся в органах юстиции ФРГ.

Сегодня в кино

Кинотеатр «РОССИЯ».
Новый художественно-документальный фильм
РУССКОЕ ЧУДО.
1 серия — в 10, 11, 2-30, 3-30, 7, 8.
2 серия — в 12-15, 1-15, 4-45, 5-45, 9-15, 10-15.

Кинотеатр «РОДИНА».
РУССКОЕ ЧУДО.
(1 и 2 серии).
1 серия — в 10, 11, 2-30, 3-30, 7, 8.
2 серия — в 12-15, 1-15, 4-45, 5-45, 9-15, 10-15.

Кинотеатр «ОКТЯБРЬ».
РУССКОЕ ЧУДО.
1 серия — в 10, 2-30, 7.
2 серия — в 12-15, 4-45, 9-15.

Кинотеатр «ПЕРВОМАЙСКИЙ».
РУССКОЕ ЧУДО.
1 серия — в 10, 11, 2-30, 3-30, 7, 8.
2 серия — в 12-15, 1-15, 4-45, 5-45, 9-15, 10-15.

Кинотеатр «АЛТАЙ».
ГИБЕЛЬ АНСЕЛЬМИ.
В 3, 5, 7, 9.

Горпарк. ЛЕТНИЯ КИНОТЕАТР.
ЧЕЛОВЕЧКА НАРИСОВАЛ Я.
В 11, 1.
ЗАВТРАШНИЕ ЗАБОТЫ.
В 3, 5, 7, 9.

АЛТАЙСКОЕ ОТДЕЛЕНИЕ ХУДОЖЕСТВЕННОГО ФОНДА РСФСР

ПРИНИМАЕТ ЗАКАЗЫ на **исполнение картин, портретов, плакатов, панно, стендов, скульптурных работ,** а также **художественное оформление клубов, Дворцов культуры, парков, площадей, школ, детских садов-яслей, курортов, домов отдыха, санаториев и других учреждений.**
Обращаться: г. Барнаул, ул. М. Горького, 63, телефоны 2-29-92, 3-35-89.
Алтайское отделение художественного фонда РСФСР.

ПРИГЛАШАЕТ НА РАБОТУ:
АЛТАЙСКОЕ СПЕЦУПРАВЛЕНИЕ ТРЕСТА СОЮЗВЗРЫВПРОМ — **маркшейдера** в аппарат управления.
Обращаться: г. Барнаул, ул. Анатолия, 92.

РЕБРИХИНСКОЕ СЕЛЬСКОЕ ПРОФЕССИОНАЛЬНО-ТЕХНИЧЕСКОЕ УЧИЛИЩЕ № 23

ОБЪЯВЛЯЕТ ПРИЕМ УЧАЩИХСЯ

по следующим специальностям: трактористов-машинистов широкого профиля, владеющих специальностью **шофера, слесаря, электромонтера** сельской элекрификации и связи.

Принимаются юноши и девушки в возрасте 15—17 лет с образованием 7—8 классов. Срок обучения 2 года.

При поступлении необходимо иметь следующие документы: паспорт, свидетельство о рождении, свидетельство об образовании, справку с места жительства, 4 фотокарточки размером 3×4 сантиметра.

Документы принимаются до 1 октября 1963 г.

Начало занятий с 1 октября 1963 г. Учащиеся обеспечиваются бесплатным питанием, обмундированием. Выплачивается стипендия для одиночек 10 руб., для семейных 20 руб. в месяц.

Адрес училища: с. Ребриха Алтайского края, Ребрихинское СПТУ № 23.

КЕМЕРОВСКОЕ МОНТАЖНОЕ УПРАВЛЕНИЕ «ПРОМСВЯЗЬМОНТАЖ»

ПРИНИМАЕТ ЗАКАЗЫ

на монтаж электрочасового оборудования всех марок из своих материалов, а также продает **электрочасы** и **электрочасовое оборудование всех марок.**

Заявки направлять по адресу: г. Кемерово, 99, ул. Ленина, 32. Справки по телефону: 6-71-42, 6-71-38.

Пастухова Людмила Васильевна, проживающая в г. Барнауле, по ул. 40 лет Октября, 37, кв. 23, возбуждает дело о разводе с **Пастуховым** Иосифом Сергеевичем, проживающим в г. Барнауле, по пр. Ленина, 159, кв. 7.

Дело подлежит рассмотрению в нарсуде Октябрьского района г. Барнаула.

Юричев Анатолий Ильич, проживающий в г. Барнауле, по ул. 1-й Западной, 30, кв. 17, возбуждает дело о разводе с **Юричевой** Раисой Ивановной, проживающей в г. Барнауле, по ул. Восточной, 76.

Дело подлежит рассмотрению в нарсуде Железнодорожного района г. Барнаула.

ПРИГЛАШАЮТ НА РАБОТУ:

ДОРОЖНО-МОСТОВОЕ СТРОИТЕЛЬНОЕ УПРАВЛЕНИЕ на постоянную работу—опытных **экскаваторщиков** и **крановщиков,** опытных **машинистов** моторных катков, **слесарей** по ремонту автотранспорта и оборудования.
Обращаться в отдел кадров по адресу: улица Л. Толстого, 17.

БАРНАУЛЬСКИЙ КОТЕЛЬНЫЙ ЗАВОД — **экскаваторщиков, обрубщиков, сверловщиков, токарей, строгалей и фрезеровщиков.**
Обращаться в отдел кадров завода, проспект Калинина, 45.

ПРОИЗВОДСТВЕННОЕ ОБ'ЕДИНЕНИЕ «АЛТАЙМЯСО» — **начальника ОКСа, старшего инженера-строителя, инженеров-строителей, инженера** по технике безопасности и рационализации, **инженера-механика** по оборудованию мясной промышленности, **инженера-механика** по холодильному оборудованию, **товароведов** в отдел сбыта и снабжения.
Обращаться по адресу: ул. Обводная, 7, в отдел кадров.

Роева Любовь Ефимовна, проживающая в г. Барнауле, по ул. Третьяковой, 2, возбуждает дело о разводе с **Роевым** Петром Леонтьевичем, проживающим в Курской обл., Суджанском районе, с. Толстый Луг.
Дело подлежит рассмотрению в нарсуде Суджанского района Курской области.

АДРЕС И ТЕЛЕФОНЫ РЕДАКЦИИ

Барнаул, ул. Короленко, 105. ТЕЛЕФОНЫ: справки 4-47-54, редактор 4-49-56, заместитель редактора по промышленности 4-48-37, заместитель редактора по сельскому хозяйству 4-43-54, ответ. секретарь 5-52-34, зам. ответ. секретаря 5-51-13. ОТДЕЛЫ: писем трудящихся 4-48-71, 5-54-12, идеологический 5-50-92, 5-50-82, промышленного производства и партийной работы 5-52-63, 4-46-12, сельскохозяйственного производства и партийной работы 4-46-73, 5-53-11, 5-54-64, строительства 4-49-54, советской работы 5-51-73, информации 4-46-92, стенографистка 4-45-62, отдел об'явлений 5-53-62. Общественная приемная «Алтайской правды» работает с 10 до 14 часов. Телефон 5-57-62.

Типография издательства «Алтайская правда».
г. Барнаул, Короленко, 105.
АГ 02286. Заказ № 4037. Тираж 160.000 экз.