ПРОЛЕТАРИИ ВСЕХ СТРАН, СОЕДИНЯЙТЕСЬ!

АЛТАЙСКАЯ ПРАВДА

Орган Алтайских промышленного и сельского крайкомов КПСС, промышленного и сельского краевых Советов депутатов трудящихся.

Год издания 46-й
№ 170 (12615). ВОСКРЕСЕНЬЕ, 21 ИЮЛЯ 1963 г. Цена 2 коп.

Сила нашей партии в ее неразрывной связи с народом, в ее верности марксизму-ленинизму. Воспитанная в духе принципов пролетарского интернационализма, она всегда вела борьбу за чистоту марксистско-ленинских идей, за единство и сплоченность коммунистов, пролетариев и угнетенных народов всех стран, во имя великого дела революции, во имя свободы и счастья народов.

(Из речи Н. С. Хрущева на митинге в Москве 19 июля 1963 г).

НЕРУШИМО НАШЕ ЕДИНСТВО

МИТИНГ ДРУЖБЫ МЕЖДУ НАРОДАМИ СОВЕТСКОГО СОЮЗА И ВЕНГЕРСКОЙ НАРОДНОЙ РЕСПУБЛИКИ

МОСКВА, 19 июля. (ТАСС). Исключительно тепло, сердечно принимают советские люди находящуюся в нашей стране партийно-правительственную делегацию Венгерской Народной Республики. Этот визит войдет замечательной страницей в историю братских отношений СССР и Венгрии — двух стран великого социалистического содружества.

Яркой манифестацией нерушимого единства народов Советского Союза и Венгерской Народной Республики явился митинг, состоявшийся сегодня в Кремлевском Дворце с'ездов.

Бурными аплодисментами встретили участники митинга появление в президиуме наших венгерских гостей — товарищей Яноша Кадара, Бела Биску, Лайоша Фехера, Иене Фока, Шандора Гашпара, Андраша Бенкеи, Яноша Петера, Иожефа Сипку, руководителей Коммунистической партии и Советского правительства товарищей Л. И. Брежнева, Г. И. Воронова, А. П. Кириленко, А. И. Микояна, М. А. Суслова, Н. С. Хрущева, Н. М. Шверника, В. В. Гришина, Л. Н. Ефремова, Ш. Р. Рашидова, П. Н. Демичева, Л. Ф. Ильичева, Б. Н. Пономарева, А. П. Рудакова, В. Н. Титова, А. Н. Шелепина.

Митинг открывает секретарь МГК КПСС А. Е. Бирюков. Он говорит, что трудящиеся Москвы с большой радостью и волнением встречаются с дорогими друзьями — членами партийно-правительственной делегации Венгерской Народной Республики во главе с первым секретарем ЦК Венгерской социалистической рабочей партии, председателем Революционного рабоче-крестьянского правительства Венгрии товарищем Яношем Кадаром. Москвичи, весь советский народ уверены, что визит венгерских друзей в нашу страну будет способствовать дальнейшему развитию советско-венгерской дружбы, укреплению единства международного коммунистического и рабочего движения.

От имени трудящихся столицы выступает рабочий завода имени Владимира Ильича ударник коммунистического труда С. А. Антонов. Он заявляет, что дружба советского и венгерского народов крепка и нерушима. Она основана на общности целей в борьбе за построение социализма и коммунизма, на великих ленинских принципах пролетарского интернационализма.

Тов. Антонов рассказывает о трудовых делах рабочих родного предприятия. Он говорит, что отдавать все свои силы великому делу строительства коммунизма, своим трудом укреплять могущество любимой Родины и всего социалистического лагеря, укреплять великое дело мира и социализма — в этом наша рабочая гордость, в этом мы видим свой интернациональный долг советского человека.

Оратор заявляет, что советские люди горячо и единодушно одобряют все положения и выводы Открытого письма Центрального Комитета к партийным организациям, всем коммунистам Советского Союза. В нем ярко выражен ленинский курс нашей партии, которая свято и неуклонно руководствуется во всей своей деятельности великим марксистско-ленинским учением, проявляет неустанную заботу об укреплении единства могучего лагеря социализма, всего международного коммунистического и рабочего движения.

На трибуне писатель Б. Н. Полевой. Я рад, говорит он, что на мою долю выпала честь поприветствовать наших дорогих венгерских гостей от имени московской интеллигенции. Для меня это двойная радость. Я не раз бывал в Венгрии. Среди венгерских писателей, художников, скульпторов у меня много друзей.

Мы, советские люди, продолжает тов. Полевой, с уважением вспоминаем великого венгерского коммуниста Бела Куна, к которому с такой симпатией относился Владимир Ильич Ленин, этого венгра, который был членом Реввоенсовета Южного фронта Красной Армии, громившей Врангеля. У нас навсегда хранится в лучшем уголке сердца память о венгерском офицере Матэ Залка. В дни гражданской войны, в боях за нашу советскую Родину он прославился, как храбрый красный командир. Он получил один из первых орденов Боевого Красного Знамени. Он был нашим товарищем по перу и погиб потом в Испании, как легендарный генерал Лукач в первых схватках с мировым фашизмом. Борис Полевой вспоминает также известного венгерского писателя Белу Иллеша — майора Советской Армии в дни Великой Отечественной войны.

Воспоминания об этих людях, говорит писатель, вырисовываются в памяти, как вехи развития советско-венгерской дружбы, с честью выдержавшей труднейшие испытания. Дружбы на века.

Председатель правления Общества советско-венгерской дружбы вице-президент Академии наук СССР П. Н. Федосеев приветствует членов венгерской партийно-правительственной делегации, нашего большого друга, неустанного поборника братского сотрудничества венгерского и советского народов товарища Кадара от общества, от советских ученых.

П. Н. Федосеев отмечает, что Общество советско-венгерской дружбы — не обособленная организация, а одно из звеньев многосторонних интернациональных связей советского народа.

— Крепкие узы дружбы связывают народы Советского Союза и Венгрии, — говорит молодой технолог электрозавода депутат Верховного Совета СССР Н. Н. Морозова. — Это — и невидимые для глаз нити дружбы, идущие от сердца к сердцу. Это — и вполне зримые линии нефтепровода «Дружба» и линии электропередачи «Мир». Это и пользующиеся большой популярностью в нашей стране изделия венгерской промышленности. Это и трансформаторы, изготовленные на нашем заводе для венгерских предприятий. И, честное слово, хочется, чтобы такой трансформатор не только хорошо работал, но и передал бы венгерским друзьям теплоту наших рук, горячее биение наших сердец.

Овации вспыхивают в зале, когда на трибуну поднимается Первый секретарь Центрального Комитета КПСС, Председатель Совета Министров СССР Н. С. Хрущев.

Речь товарища Н. С. ХРУЩЕВА

Дорогой товарищ Янош Кадар!

Наши уважаемые венгерские гости!

Дорогие товарищи, друзья!

Сегодня мы собрались в этом зале для того, чтобы выразить братские чувства, сердечное уважение нашим венгерским друзьям. Когда венгерская делегация вступила на московскую землю, мы сказали венгерским товарищам: «Будьте у нас, в Советском Союзе, как дома». По обычаям нашего народа это означало, что мы хотим, чтобы венгерские друзья увидели нашу страну в движении, в борьбе за построение коммунизма, чтобы они познакомились с нашими экономическими, социальными, культурными успехами.

Когда мы сказали венгерским друзьям: «Будьте у нас, как дома», мы хотели тем самым выразить наши особые чувства по отношению ко всему венгерскому народу, нашему брату и товарищу в борьбе за победу социализма, коммунизма.

Принимая венгерскую партийно-правительственную делегацию, советские люди широко открывали перед ней двери цехов, совхозов, колхозов, научных и культурных учреждений, понимая, что взаимное знакомство обогащает наши партии и народы, взаимный опыт удесятеряет наши силы.

Позвольте мне от имени Центрального Комитета Коммунистической партии Советского Союза, Советского правительства и всего советского народа сердечно, от всей души еще раз приветствовать партийно-правительственную делегацию Венгерской Народной Республики.

Мне доставляет особую радость приветствовать главу делегации, первого секретаря Центрального Комитета Венгерской социалистической рабочей партии, председателя Венгерского революционного рабоче-крестьянского правительства, верного сына венгерского народа, выдающегося партийного и государственного руководителя, видного деятеля международного коммунистического и рабочего движения, большого друга Советского Союза товарища Яноша Кадара!

Мы от всей души приветствуем всех членов делегации, достойных представителей венгерского народа, наших больших друзей — члена Политбюро, секретаря ЦК ВСРП товарища Бела Биску, членов Политбюро ЦК ВСРП, заместителей председателя Венгерского революционного рабоче-крестьянского правительства товарищей Лайоша Фехера и Иене Фока, члена Политбюро ЦК ВСРП, первого секретаря Будапештского горкома партии товарища Шандора Гашпара, первого секретаря Сабольч-Сатмарского обкома партии товарища Андраша Бенкеи, министра иностранных дел Венгерской Народной Республики товарища Яноша Петера, чрезвычайного и полномочного посла Венгерской Народной Республики в Советском Союзе товарища Иожефа Сипку и других наших венгерских гостей.

В вашем лице, дорогие товарищи, мы приветствуем славный отряд венгерских коммунистов, Отечественный народный фронт, возглавляемый Венгерской социалистической рабочей партией, приветствуем весь трудолюбивый и талантливый венгерский народ, успешно строящий социализм!

Советские люди видят в братском венгерском народе своего верного товарища по общей борьбе за мир, социализм и коммунизм. Поэтому с таким большим интересом, вниманием, с чувством сердечной дружбы советский народ всюду встречал посланцев венгерского народа.

Наша сегодняшняя встреча не ограничивается стенами этого зала. Современная техника — радио и телевидение — позволяет широко раздвинуть рамки нашей аудитории. Поэтому можно с полным основанием сказать, что в этой встрече участвуют миллионы и миллионы советских и венгерских трудящихся. Наша встреча демонстрирует перед всем миром глубокую интернациональную солидарность, чувства взаимной дружбы народов наших стран, которые вместе идут к общей великой цели!

Приезд венгерской партийно-правительственной делегации в Советский Союз — это второй визит дружбы и братства руководителей социалистической Венгрии. В первый раз венгерская партийно-правительственная делегация приезжала к нам весной 1957 года, спустя несколько месяцев после разгрома контрреволюционного мятежа в Венгрии, который был организован силами международной и внутренней реакции. Этот визит проходил под знаком революционной солидарности советского народа с трудящимися народной Венгрии, которые с помощью Советского Союза и других социалистических стран отстояли свою свободу, национальную независимость и социалистические завоевания.

Мне вспоминается посещение Венгрии партийно-правительственной делегацией Советского Союза весной 1958 года и тот теплый братский прием, который тогда был оказан нам — представителям советского народа. До сих пор в нашей памяти свежи незабываемые, яркие впечатления о сердечных встречах с трудящимися Венгрии.

С тех пор произошли большие события как в Венгерской Народной Республике, так и во всем мире. Сейчас все видят, какой большой путь прошла Венгрия с того времени, как далеко продвинулся вперед венгерский народ под руководством партии коммунистов по пути создания социалистического общества.

Мы с удовлетворением отмечаем, что за эти годы достигнуты большие успехи в развитии братской Венгрии. Венгерская социалистическая рабочая партия последовательно проводила и проводит курс на преимущественное развитие тяжелой индустрии и, прежде всего, таких ведущих отраслей, как машиностроение и химическая промышленность. Эта политика дает свои замечательные плоды. Венгрия превратилась в страну с высокоразвитой промышленностью и передовым сельским хозяйством. Достаточно сказать, что нынешний об'ем промышленного производства в стране превышает уровень довоенного 1938 года в пять раз. Это одно из крупнейших завоеваний социализма в Венгрии.

Товарищи! Какие бы жаркие и пылкие речи ни произносились, сколько бы ни давалось клятв в том, что социализм — это лучший общественный строй, но если эти слова не будут подкрепляться делами, положение не изменится. Народ судит о том, что дает ему социализм, не по речам и обещаниям, а по тому, как изменяется его положение с победой социализма, какие политические права, какую свободу приносит ему социализм, как улучшается его материальное положение, то есть, сколько хлеба, мяса, масла, сколько других продуктов может получать человек за свой труд, сколько будет иметь одежды и какого качества, как может использовать свое рабочее время, как может отдыхать, как все полнее и полнее удовлетворяются его духовные запросы. И если социализм не обеспечивает этого, не дает народам преимуществ перед капитализмом, то люди, выступающие за такой социализм, будут болтунами, а не революционерами.

Великий Ленин, большевики создали боевую революционную партию пролетариата, под руководством этой партии подняли, сплотили и организовали рабочий класс, народ на решительную борьбу против старого прогнившего помещичье-капиталистического строя. Партия великого Ленина привела рабочий класс, народы России к революции, к установлению власти народа. Мы совершили социалистическую революцию не для того, чтобы вести войны, а для того, чтобы мирно жить, строить новую жизнь на земле — строить социализм, коммунизм, чтобы народ мог своим трудом прославлять великую Родину Октября, умножать завоевания социализма, показывать всему человечеству, каких успехов может добиться народ, навсегда разбивший оковы капитализма.

У военных в наших доблестных Вооруженных Силах есть хорошая традиция — воспитывать воинов в таком духе, чтобы они не дрогнули в бою, чтобы в любое время, в любой момент, если Родина этого потребует, воин, не задумываясь, отдал бы жизнь во имя счастья народа, во имя торжества великого дела социализма. Но отдать жизнь именно для счастья народа, во имя торжества его великого дела — победы социализма, коммунизма.

Но когда говорят, что народ, совершивший революцию, должен начать войну, которая будет мировой термоядерной войной, развязать такую войну для того, чтобы на трупах миллионов и миллионов погибших в этой войне людей, на развалинах мира создать более процветающее общество, — это невозможно понять, товарищи! Кто же останется после такой войны на этой «процветающей земле»! Согласиться с такими утверждениями мы не можем.

Да известно ли авторам таких рассуждений, что если разрядить все имеющиеся ракетно-ядерные заряды, то произойдет такое заражение земной атмосферы, что неизвестно, в каком состоянии будут оставшиеся в живых люди — не будут ли они завидовать мертвым? Да, да, товарищи, так стоит вопрос!

Тем, кто победу социализма связывает с такой войной, мы говорим, что никогда не можем согласиться с этим.

Когда в нашей стране свершилась Октябрьская революция и утвердилась власть Советов, по предложению В. И. Ленина в Советской России была распущена армия. У нас был введен всеобуч. Армию мы стали создавать только тогда, когда враг навязал нашему молодому Советскому государству войну. Чтобы отстоять завоевания революции, молодую республику Советов — первое в мире государство рабочих и крестьян, — надо было иметь оружие. А чтобы люди могли владеть этим оружием, надо было создать армию. И такая армия была создана революционным народом Советской России.

Теперь империалисты храбрятся, но храбрятся они на словах, а по существу дрожат перед миром растущего и крепнущего социализма. И пусть себе дрожат нам на здоровье.

Разве для победы социализма, коммунизма нужна мировая война? Те, у кого появился военный зуд, кто считает, будто для победы социализма нужна мировая война, занимают такую позицию не от храбрости, а от неверия в силы рабочего класса, в силы социализма. Они, видимо, не верят в возможность того, что в условиях мирного сосуществования страны, где власть находится в руках народа, могут победить капитализм на экономическом, научном и культурном фронте, что можно, опираясь на экономическую мощь социалистических стран, на их вооруженные силы, держать империалистов в страхе, не дать им возможности развязать мировую войну.

Эти товарищи говорят, что сохранить мир невозможно ввиду особых свойств империализма. То, что хищническая природа империализма не изменилась и не может измениться, это совершенно верно. Мы все это говорим, и правильно говорим. Но, товарищи, ведь политику империалистических стран определяют тоже люди. И у этих людей тоже есть мозговая коробка, есть мозги. В каком направлении вращаются их мозговые шарики — это другой вопрос. Мы — коммунисты, и у нас одно направление мыслей, а империалисты мыслят в противоположном направлении. Но и империалисты, если не иметь в виду бешеных, от которых все можно ожидать, вынуждены считаться с реальной действительностью, с изменившимся соотношением мировых сил, с ростом сил, стоящих за мир и социализм.

Если следовать логике некоторых товарищей, то нам вообще не следует иметь никакого дела с империалистами. Конечно, если бы все действовали и мыслили в коммунистическом направлении, тогда не было бы антагонистических классов, и коммунизм уже победил бы повсюду. Но пока есть две системы — социалистическая и капиталистическая, каждая система имеет свою политику, свое направление, и мы не можем не считаться с фактом существования двух систем. Идет схватка между этими двумя системами, схватка не на жизнь, а на смерть. Но мы, коммунисты, хотим победить в этой борьбе с меньшими потерями, а в том, что мы победим, нет никакого сомнения! Поэтому мы добиваемся победы, торжества коммунизма без развязывания мировой термоядерной войны.

Могут задать вопрос: почему русские, украинцы, узбеки и другие народы Советского Союза, — я не буду всех перечислять, так как в нашей стране сто с лишним национальностей, — почему венгры и народы других социалистических стран, почему они за социализм, а почему, скажем, в Англии или в США еще не победили идеи социализма, коммунизма. На это можно ответить: товарищи, каждый овощ в свое время созревает. Придет время, мы глубоко верим в это, когда рабочий класс, трудящиеся и Англии, и Франции, и США, и других капиталистических стран поднимутся на решительную борьбу за социализм. Мы открыто говорим об этом, — я заявлял это и находясь в США, потому что мы знаем, что будущее за рабочим классом всего мира, будущее за коммунизмом!

Но для того, чтобы ускорить наступление такого времени, нам надо трудиться, нам надо на деле демонстрировать преимущества социалистической системы.

Еще совсем недавно, когда представители Советского Союза, беседуя с представителями капиталистических государств, говорили им, что наша страна непременно догонит США в экономическом соревновании, капиталисты чесали затылки и, видимо, думали: болтовня это, нельзя этому верить. А теперь они говорят другое: «Мы уже чувствуем дыхание догоняющего Советского Союза на своем затылке». Это уже, как говорится, большая разница!

Когда мы говорим, что социализм лучше, чем капитализм, то не все это хорошо понимают разумом, кое-кто оценивает жизнь только по тем благам, которые он получает, можно сказать, воспринимает жизнь при помощи своего желудка. Конечно, так подходить к жизни нельзя. Но считаться с тем, какие блага реально даются людям, надо. Мы говорим капиталистам: у вас безработица, а у нас безработицы нет. Они на это отвечают: у нас безработный больше получает, чем у вас работающий. Да, к сожалению, это все так было, когда мы только начинали строить социализм в странах, экономически отсталых и подорванных войной.

Следовательно, нам надо развивать свою экономику, чтобы перегнать капиталистические страны в экономическом отношении, в повышении жизненного уровня всех людей. А как можно добиться этого? Войной? Нет! Война принесет только новые жертвы и разрушения. Этого можно добиться только трудом, используя великие преимущества социалистического строя, которые обеспечивают наше продвижение вперед по пути строительства социализма и коммунизма. Надо только умело использовать эти великие преимущества социализма, товарищи!

Недалеко время, когда социалистические страны перегонят наиболее развитые страны капитализма и в экономическом отношении. Советский человек будет получать больше материальных благ, чем люди в странах капитализма. О моральных и культурных благах нечего и говорить, советские люди в этом отношении и сейчас превосходят весь мир капитализма.

Сейчас в военном отношении мы превзошли империалистов. Наши враги знают, что если они нападут на нас, развяжут новую мировую войну, то они сами сгорят в ее огне.

Социалистическая система показала свои преимущества перед капиталистической системой в темпах экономического развития. Надо, чтобы количество перешло в качество, чтобы мы добились превосходства над капиталистическими государствами по производству продукции на душу населения, и тогда даже тот человек, который ощущает жизнь только через желудок, скажет: коммунизм — это хороший строй, он и мне подходит, тем более, что и на столе у тех, кто строит коммунизм, больше, чем у меня.

Разве, товарищи, постоянно растущий жизненный уровень в странах социализма — это не показатель побед социализма? Разве против этого может кто-нибудь возразить?

Некоторые товарищи обвиняют нашу партию в том, что мы много внимания уделяем хозяйственным вопросам, что это, мол, «экономизм», который осуждал Ленин. Но это извращение учения Ленина. В разное время партия по-разному относилась к экономическим проблемам. Задолго до Октябрьской революции Ленин, большевики боролись против тех, кто выступал только за то, чтобы добиваться экономических уступок от капитализма, за улучшение материального положения и отрицал политическую борьбу рабочего класса, не готовил его для захвата власти. В то время наша партия призывала сочетать борьбу за политические права и за улучшение экономического положения рабочих, крестьян, всех трудящихся.

В. И. Ленин учил, что, когда рабочий класс взял власть в свои руки, в деятельности партии и правительства решающее значение приобретают вопросы хозяйственного строительства, что своими хозяйственными успехами мы оказываем главное свое воздействие на мировую революцию. Рабочий класс, трудовой народ, взяв власть в свои руки, умело организует производство, отстаивает свои революционные завоевания. Хорошо сказал наш замечательный поэт Маяковский: «Моя милиция меня бережет!». А у нас ведь не только милиция стоит на страже завоеваний социализма.

Повторяю: мы верим в победу социалистической системы над системой капитализма в мирном экономическом соревновании. Не верить в силу и возможности рабочего класса, в силу социалистической системы — значит плестись в хвосте, играть на руку идеологам империализма, которые пытаются доказать, что преимущества за капиталистическим строем, так как он якобы имеет свои стимулы. Какие же это стимулы? Это частное предпринимательство, это жажда к обогащению.

Так разве могут коммунисты, рабочие, трудящиеся согласиться с тем, что только при капитализме, под угрозой голода, безработицы, под бичом эксплуатации, можно достигнуть более высокого уровня производства! Нет, это клевета на рабочий класс! Именно при социализме, где существует действительная свобода, происходит невиданно бурное развитие экономики, науки и культуры.

Успехи народов Советского Союза, Венгерской Народной Республики и других стран социализма служат этому ярким доказательством. Посмотрите, как шагнула Венгрия в экономическом развитии. В сравнении с довоенным периодом уровень промышленного производства Венгрии увеличился в пять раз. Разве это не замечательная демонстрация успехов рабочего класса, трудового крестьянства, всего народа, который завоевал власть и строит социализм. Нет сомнения в том, что победа за нами, товарищи!

Социалистическая революция одержала полную победу в венгерской деревне. Известно, что перевод единоличного крестьянства на путь коллективного ведения хозяйства является одним из самых сложных вопросов социалистического строительства. Это целиком относится и к Венгрии, тем более, что там прежнее руководство, вопреки ленинскому принципу добровольности, пыталось осуществить кооперирование деревни не путем убеждения, а грубым административным нажимом.

Совершенно иначе поступило новое руководство в лице Центрального Комитета Венгерской социалистической рабочей партии. Венгерские коммунисты нашли путь к сердцу крестьянина — путь терпеливого раз'яснения и убеждения. И крестьяне Венгрии, убедившись на многочисленных хороших примерах в преимуществах коллективного ведения хозяйства, окончательно встали на кооперативный путь. Неуклонный рост сельскохозяйственного производства в Венгрии является ярким свидетельством успешного решения этой сложной задачи.

Огромная организаторская и политико-воспитательная работа партии обеспечила монолитное единство народных масс Венгрии. Венгерские рабочие, крестьяне и интеллигенция теснее сплотились вокруг своей партии и принимают самое активное участие в социалистическом строительстве.

За эти годы вырос международный авторитет Венгерской Народной Республики, упрочились ее внешнеполитические позиции и влияние на решение мировых проблем. Мне вспоминается наша совместная с товарищем Кадаром поездка в 1960 году в Нью-Йорк на сессию Генеральной Ассамблеи Организации Об'единенных Наций. С трибуны ООН перед лицом представителей ста государств мира товарищ Кадар от имени венгерского народа дал достойную отповедь тем, кто в провокационных целях раздувал так называемый венгерский вопрос. Полный провал потерпели попытки империалистов изолировать венгерский народ, лишить его права голоса в международных делах.

Окончательная победа социалистических производственных отношений в городе и деревне, крупные успехи в развитии экономики и культуры позволили VIII с'езду Венгерской социалистической рабочей партии в ноябре прошлого года торжественно заявить о том, что в Венгрии построены основы социализма и начался новый исторический этап — этап полного завершения строительства социалистического общества. Это, товарищи, выдающаяся победа венгерского народа. Она радует советских людей, всех друзей новой социалистической Венгрии.

С точки зрения интересов международного коммунистического движения эта победа венгерского народа является его замечательным интернациональным вкладом в борьбу за прогресс и счастье человечества, за торжество социализма и коммунизма на всем земном шаре.

Позвольте, товарищи, от имени всех трудящихся Советского Союза поздравить наших венгерских гостей, весь трудовой народ Венгрии с этой замечательной победой!

Товарищи! Советский и венгерский народы, наши партии связывают отношения братства и дружбы. У наших народов общие идеалы, один путь, одна цель — построение коммунистического общества.

Людей труда наших стран связывает давняя дружба.

Мне вспоминаются сейчас последние годы первой мировой войны. Тогда я работал в Донбассе, где на шахтах трудились в то время венгерские рабочие — военнопленные. Надо сказать, что, хотя это были военнопленные, однако рабочие не проявляли к ним шовинистических, националистических чувств. Несмотря на то, что реакционная пропаганда делала все для того, чтобы поссорить между собой народы России, Германии, Венгрии и других стран, классовая природа рабочего человека брала верх.

Рабочие понимали, во имя чего, в чьих интересах ведется империалистическая война. На фронте это понимание выражалось в братании солдат воюющих государств. В шахте, где венгр, русский и украинец одинаково испытывали тяжесть шахтерского труда, чувство братства выражалось в товарищеском отношении. Помню, как один венгерский товарищ, уезжая из Донбасса, прощаясь с нами, говорил:

— Придет такое время, и мы будем ездить друг к другу, как братья. Вы увидите нашу прекрасную Венгрию, попробуете наши сливы.

Для него тогда венгерские сливы, видимо, олицетворяли родной край.

Сейчас мы можем сказать — мечта этого венгерского товарища о дружбе народов наших стран, мечта миллионов рабочих и крестьян стала замечательной явью. Наши народы идут общей дорогой социалистического и коммунистического строительства. Мы действительно приезжаем друг к другу, как братья. Это великое братство помогает народам социалистических стран творить чудеса!

Для марксистов-ленинцев дружба народов является конкретным понятием, исключительно богатым по своему содержанию. Истоками этой дружбы являются славные революционные традиции советского и венгерского народов.

Сердечно, по-братски приветствуя партийно-правительственную делегацию Венгерской Народной Республики, мы помним, что народы наших стран, коммунистов Советского Союза и Венгрии об'единяет поучительная история совместной борьбы за торжество марксистско-ленинского учения, за победу социализма и коммунизма. Советские люди помнят тот исторический факт, что вскоре после победы Великой Октябрьской социалистической революции — в марте 1919 года венгерские рабочие, возглавляемые коммунистами, провозгласили Советскую власть. Советские люди свято чтят подвиг венгерских добровольцев, которые в годы гражданской войны и иностранной интервенции помогали рабочему классу нашей страны отстоять Советскую власть.

Владимир Ильич Ленин не раз горячо приветствовал революционных рабочих и коммунистов Венгрии. Он указывал на огромное международное значение борьбы венгерских рабочих под руководством коммунистов. В одном из своих выступлений в апреле 1919 года Владимир Ильич говорил:

(Окончание на 2-й стр.).

Речь товарища Н. С. ХРУЩЕВА

(Окончание. Начало на 1-й стр.).

«... Советское движение растет во всех странах, и венгерская революция показала, что когда мы говорим, что боремся не только за себя, а за Советскую власть во всем мире, что здесь проливается кровь красноармейцев не только из-за голодных товарищей, а за победу Советской власти во всем мире, — пример Венгрии показал, что это не одно только предвидение и обещание, а это самая живая непосредственная реальность».

Мне хотелось бы напомнить ленинские мысли о венгерской революции. В Венгрии, говорил Ленин, революция произошла необыкновенно оригинально. Венгерское буржуазное правительство само вышло в отставку, венгерские соглашатели—меньшевики и эсеры — поняли, что нужно пойти в тюрьму, где сидел венгерский товарищ Бела Кун, один из лучших венгерских коммунистов. Они пришли и сказали ему: «Вам придется взять власть!». Было образовано новое правительство. Тов. Бела Кун, — отмечал Владимир Ильич, — наш товарищ и коммунист, полностью прошедший практический путь большевизма в России, когда я с ним разговаривал по радио, говорил: «У меня нет большинства в правительстве, но я одержу победу, потому что массы за меня и созывается с'езд Советов». Это — всемирно-исторический переворот.

Вот как оценивал Ленин значение борьбы революционных рабочих Венгрии и венгерских коммунистов за революцию, за Советскую власть в Венгрии. На примере борьбы венгерского рабочего класса, венгерских коммунистов Ленин отмечал, что эта борьба шла иным путем в Венгрии, чем у нас в России. Он придавал большое значение тому, что в Венгрии провозглашение Советской власти было осуществлено без вооруженного восстания, это был пример мирного перехода власти в руки рабочего класса. Ленин говорил, что люди учатся из опыта. Словами доказать правоту Советской власти нельзя, отмечал Ленин, пример одной России не был понятен для рабочих всего мира, они знали, что в России Совет,—они все за Совет, но их пугали ужасы кровавой борьбы. Пример Венгрии будет решающим для пролетарских масс, подчеркивал Владимир Ильич, для европейского пролетариата и трудящегося крестьянства.

Заканчивая речь, Владимир Ильич очень образно выразил свою мысль в следующих словах:

«Мы вспоминаем пример, когда старые люди говорят: «Выросли детки, детки вышли в люди, можно умирать». Мы умирать не собираемся, — замечал при этом Ленин, — мы идем к победе, но когда мы видим таких деток, как Венгрия, в которой уже Советская власть, мы говорим, что мы уже свое дело сделали не только в русском, но и в международном масштабе, и что мы все отчаянные трудности выдержим, чтобы одержать полную победу, чтобы к русской и венгерской Советским республикам прибавилась — и мы увидим, как она прибавится — международная Советская республика».

Венгерским рабочим и коммунистам в 1919 году не удалось отстоять завоевания своей революции, удержать Советскую власть. Международная контрреволюция задушила Советскую власть в Венгрии, потопила ее в крови рабочих. Молодая Советская Россия, находившаяся в огненном кольце гражданской войны и иностранной интервенции, не могла в те дни помочь своим венгерским братьям отразить натиск контрреволюции. Но международный империализм не смог убить веру венгерских рабочих в социализм, он не мог сломить бесстрашие и мужество венгерских коммунистов.

Пройдя через тяжкие годы фашистской реакции, коммунисты Венгрии, ее рабочий класс после второй мировой войны добились великой победы. Когда Венгрия была освобождена от гитлеровских захватчиков, перед венгерским народом открылся путь к свободе, к независимости, к социализму.

Рабочий класс, трудовой народ Венгрии под руководством коммунистов встали на путь строительства социализма, Венгерская Народная Республика вошла в братскую семью социалистических стран. Попытка внутренней контрреволюции и международного империализма удушить народную власть, реставрировать капиталистические порядки в Венгрии в 1956 году, повторить кровавую расправу с венгерской революцией потерпела провал. Народ Венгрии с помощью братских народов Советского Союза и других социалистических стран отстоял дело революции и ныне успешно строит социализм.

Когда видишь, как развивается Венгрия, другие страны, в которых победила народная власть, хочется еще раз повторить вдохновенные слова Ленина: «Мы говорим, что мы уже свое дело сделали не только в русском, но и в международном масштабе».

В настоящее время между Советским Союзом и Венгерской Народной Республикой утвердились и постоянно развиваются самые широкие политические, экономические и культурные связи.

В области политической между нашими партиями и правительствами существует полное совпадение взглядов по всем вопросам борьбы за упрочение мировой системы социализма, за укрепление единства в мировом коммунистическом и рабочем движении, в борьбе против общего врага — международного империализма, за мир и торжество идей коммунизма. Все это определяет единство действий наших партий и правительств, умножает их силу и влияние.

Во время пребывания венгерской партийно-правительственной делегации у нас состоялся широкий обмен мнениями по важнейшим вопросам международного положения и отношений между нашими странами. Отрадно отметить, что и в этот раз по всем обсуждавшимся вопросам мы имеем полное единство взглядов и мнений.

Наша партия и Венгерская социалистическая рабочая партия много и плодотворно работают во имя укрепления дружеских отношений между венгерским и советским народами. Сегодня мы с полным основанием можем сказать, что братская дружба венгерского и советского народов — историческая заслуга наших партий. Коммунисты Советского Союза, все советские люди будут и впредь предпринимать все необходимые усилия для того, чтобы крепло и развивалось наше коммунистическое братство.

Большого размаха и глубины достигло экономическое сотрудничество между Советским Союзом и Венгерской Народной Республикой. Вот несколько примеров, которые лучше всяких слов говорят о масштабах развития и значении советско-венгерского экономического сотрудничества.

За последние 15 лет внешнеторговый оборот между Советским Союзом и Венгрией вырос более чем в 20 раз! Если в довоенном, 1938 году доля СССР во внешнеторговом обороте Венгрии составляла всего лишь одну десятую процента, то теперь на нашу страну приходится свыше трети значительно возросшего товарооборота Венгрии. Торговля с Венгрией имеет немаловажное значение и для Советского Союза. На нее приходится примерно 6 процентов нашего внешнеторгового оборота. Это большая сумма.

Ярким примером успешного развития экономического сотрудничества между социалистическими странами, в том числе между Венгрией и Советским Союзом, служит создание межгосударственного нефтепровода «Дружба» и единой энергосистемы «Мир». Обмен электроэнергией сэкономит каждой стране десятки миллионов рублей.

В ноябре прошлого года в Москве между нашими странами было подписано долгосрочное соглашение о совместном развитии алюминиевой промышленности. Его огромное значение и взаимовыгодный характер очевидны. Это позволяет лучше использовать богатые залежи венгерских бокситов и дешевую электроэнергию волжских гидростанций.

Между нашими странами успешно развивается научно-техническое сотрудничество, взаимный обмен опытом. Мы с удовлетворением отмечаем положительные результаты сотрудничества в области сельскохозяйственного производства.

Наша партия считает, что в нынешних условиях всестороннее сотрудничество между социалистическими странами, международное социалистическое разделение труда вызваны к жизни насущными потребностями экономического, политического и культурного развития стран и народов, идущих к коммунизму. Высокие и благородные принципы этого сотрудничества, основанные на полном суверенитете, равноправии и взаимной выгоде, обеспечивают народам более планомерное и быстрое развитие.

Советский народ знает, как трудно строить социализм в одиночку. Почти 30 лет мы пробивали себе путь к социализму, окруженные злобствующими врагами, которые делали все возможное, чтобы покончить с оплотом социалистической революции. Теперь иные условия. Теперь треть человечества встала на путь социализма и коммунизма. Поэтому было бы странно, если бы народы социалистических государств не использовали благоприятных возможностей и выгод сотрудничества в рамках социалистической системы.

Товарищи! Успехи венгерских трудящихся в социалистическом строительстве — это результат марксистско-ленинской политики Венгерской социалистической рабочей партии, ее Центрального Комитета во главе с товарищем Яношем Кадаром. Это результат последовательного и решительного преодоления вредных наслоений периода культа личности, результат восстановления ленинских норм в жизни партии и страны.

Венгерские товарищи не раз подчеркивали ту роль, которую сыграли решения XX с'езда Коммунистической партии Советского Союза, борьба против последствий культа личности в осуществлении политики Венгерской социалистической рабочей партии. И это понятно.

Венгрия относится к числу тех стран, которые особенно пострадали от культа личности, и ей пришлось преодолеть немалые трудности, чтобы навсегда покончить с его последствиями, осуществить поворот к ленинским нормам жизни партии и государства.

Сейчас находятся люди, которые пытаются бросить тень на XX с'езд нашей партии, отрицают его великое значение в международном коммунистическом движении. Они дошли даже до того, что спекулируют на событиях, которые произошли осенью 1956 года в Венгрии. Поистине надо преследовать какие-то особые цели, чтобы вопреки фактам возлагать ответственность за возникновение контрреволюционного мятежа в Венгрии не на империалистов и врагов социалистического строя, а на братские партии.

Думаю, что не следует возвращаться к оценке уроков этих событий. Она давно дана в решениях Венгерской социалистической рабочей партии, в выступлениях ее руководителей. Хочу только заметить, что именно последствия культа личности способствовали росту недовольства среди определенной части населения Венгрии в тот период и этим воспользовались контрреволюционные силы.

Некоторые люди полагают, что если они обратятся к нашему народу и к нашей партии и скажут, что решения XX с'езда о культе личности Сталина были неправильными, что культ личности не следовало осуждать, то партия выступит против Центрального Комитета.

Как глубоко заблуждаются эти люди! В Центральный Комитет нашей партии идет много писем, в которых рабочие, крестьяне, представители интеллигенции пишут, что живет сейчас советский народ лучше, чем когда бы то ни было прежде, и добавляют: если бы Сталин лет на десять раньше ушел от руководства и была бы возможность раньше начать ту работу, какая ведется партией сейчас, то жизнь советского народа наверняка была бы еще лучше!

Это правильные думы, это народные думы.

Находятся такие люди, которые хотят припугнуть наш народ тем, что решения XX с'езда были будто бы ошибочными, и они хотят, чтобы вернулись порядки, существовавшие в период культа личности. А ведь часто в тот период человек уходил на работу и не знал — придет ли он домой, увидит ли свою жену, увидит ли своих детей. Если попадал человек туда, куда попадал, а вы знаете, о чем я говорю, то там никто не оказывался правым. Мы навсегда покончили с таким произволом.

Но я не хочу сказать, что наше советское общество не ограждало и не будет ограждать себя от тех людей, которые мешают ему жить и трудиться. Органы Советской власти арестовывают и будут арестовывать таких людей, будут арестовывать кого надо. Но именно кого надо.

Так учил нас В. И. Ленин. Ленин — человек не с крестом и евангелием. Он стоял во главе вооруженной борьбы, звал на вооруженную борьбу против классовых врагов революции. Когда мы взяли власть, он поставил во главе органов по борьбе против контрреволюции Феликса Дзержинского. Этот благороднейший человек был грозой для контрреволюционеров. Все, кто знал Дзержинского лично и кто знает его по деятельности, — не пройдет спокойно мимо его памятника в Москве, чтобы не снять шляпы или мысленно не поклониться этому герою революции.

Коммунисты не за то, чтобы никого не обижать. Нет, тогда власти не завоюешь; а если и завоюешь, то не удержишь. Великий пролетарский писатель Горький сказал: «Если враг не сдается, его уничтожают».

Мы знаем одно правило: когда идет наступление, артиллерия стреляет через головы своей пехоты. Тот артиллерист и та артиллерия хороши, которые метко ведут огонь по врагу, прокладывая путь пехоте. И совершенно негодны те артиллеристы, что стреляют по своим. Об этом идет речь. Сталин стрелял не только по врагам, но и по своим, по друзьям, по ветеранам революции. Вот за это мы его осуждаем, осуждаем за произвол, за злоупотребление властью. И никто не обелит этих черных дел времен культа личности.

Так что напрасны усилия тех, кто хочет изменить порядки в нашей стране, поднять на щит и взять под защиту злоупотребления, которые совершил Сталин. Нам понятно, с какими целями это делается, и наш народ, наша партия отвечают: с таким знаменем лучше не суйтесь в нашу партию, к нашему народу.

Каждый советский человек, каждый коммунист знают, что знамя, которое хотят поднять некоторые люди, залито кровью революционеров, коммунистов, честных тружеников Советского Союза.

Мы осудили Сталина за его злоупотребления, хотя он уже мертв, и что, казалось бы, судить мертвого. Однако в этом осуждении заложен глубокий смысл. Сталин умер, но ведь партия живет, народ живет, борется, трудится. Следовательно, надо осудить те методы, которые были возможны в период культа личности, чтобы насторожить партию, народ, чтобы никто другой не уцепился за эти методы, поскольку они осуждены партией как преступные.

В этом сила и значение решений XX с'езда КПСС о культе личности и ликвидации его последствий. Тот, кто хочет поднять Сталина на пьедестал и укрепить его там, хочет не того, чего хочет наша партия, наш народ. Это делают, видимо, те, кому нравятся методы Сталина. Однако мы считаем эти методы негодными. Надо воспитывать уважение к партии и ее руководству не страхом, а завоевывать это уважение, любовь народа, его поддержку кровной связью с народом, надо делить с народом его труд и борьбу. Это — верное и самое сильное средство!

Мы, коммунисты, рабочие, крестьяне, трудовая интеллигенция, завоевали власть не для того, чтобы держаться у власти любыми методами и средствами. Только та партия и то руководство могут вести народ вперед, к победе коммунизма, которые твердо стоят на позициях марксизма-ленинизма, тесно связаны с народом, трудятся на благо человека, во имя счастья всего народа. Если народ считает, что те или иные методы неправильны, надо, чтобы народ имел право устранять тех, кто действует неправильно, и выдвигать новых людей.

В этом заключается большевистский демократический централизм. Необходимо, чтобы была отчетность перед народом, ответственность руководителей перед массами, только в таком случае будет развиваться действительно народная власть, еще больше будут развиваться демократические порядки в руководстве партии!

Тем, которые хотят изобразить дело так, что руководство нашей партии действует по-одному, а вся партия и народ думают по-другому, мы говорим: выбирайте сами любой завод, любой колхоз, поедемте туда, выступайте, излагайте свою программу, а мы изложим свою программу, и пусть советские люди будут судьей, пусть они решают, кто прав и кто неправ. Мы уверены — вас корректно выслушают и скажут: «Пойдите вон!».

Один из уроков контрреволюционного мятежа в Венгрии для мирового коммунистического движения как раз состоит в том, что культ личности ведет к отрыву от масс, к грубым нарушениям социалистической законности, а стало быть создает почву для деятельности антинародных сил. Поэтому, когда венгерские товарищи говорят нам о том, какую роль для их страны сыграло преодоление последствий культа личности, восстановление ленинских норм жизни, то мы понимаем, что это не просто слова. Правильно говорят венгерские товарищи, что преодоление последствий культа личности — это залог упрочения народно-демократического строя Венгрии, залог единства Венгерской социалистической рабочей партии с народом, залог успешного строительства социализма в Венгрии.

Когда наша партия на XX с'езде подвергла суровой критике идеологию и практику культа личности, Центральный Комитет нашей партии отдавал себе отчет в том, что вопрос о культе личности — это немаловажный и острый вопрос для всего мирового коммунистического движения. И, решив этот вопрос с единственно правильных позиций марксизма-ленинизма, наша партия ничего не скрыла от мирового коммунистического движения. Принятые XX с'ездом нашей партии решения нашли одобрение и единодушную поддержку в Декларации и Заявлении совещаний представителей коммунистических и рабочих партий в 1957 и 1960 годах.

Наша партия на своем XX с'езде решительно покончила с любыми проявлениями культа личности и осуществила поворот к ленинским принципам. Все международное коммунистическое движение приветствовало ленинский курс, выработанный XX с'ездом.

С XX с'ездом связан также новый этап осуществления внешней политики КПСС и Советского государства. На нем было с особой силой подчеркнуто, что ленинский принцип мирного сосуществования государств с различным социальным строем является генеральной линией внешней политики Советского Союза. Наша партия на основе глубокого анализа соотношения сил на международной арене сделала вывод огромной важности о том, что в современных условиях нет фатальной неизбежности мировой войны, что ее можно и должно предотвратить.

Решения XX с'езда КПСС явились крупным вкладом в борьбу народов за мир, демократию, национальную независимость и социализм.

Народы Советского Союза и Венгрии, народы других социалистических стран гордятся своими успехами в строительстве новой жизни. Мы хорошо понимаем, что эти успехи имеют большое значение для всех народов земли.

Много раз приводились замечательные ленинские слова о том, что сила социализма — в том примере, который он показывает трудящимся капиталистических стран в создании лучших условий для жизни человека. Свободный труд свободных людей — вот что является источником всех благ в каждой социалистической стране. Укрепление могущества социалистической системы служит могучим ускорителем мирового революционного процесса.

Коммунисты, народы социалистических стран последовательно и настойчиво отстаивают дело мира. Мировая война не нужна ни для строительства социализма и коммунизма, ни для того, чтобы ускорить мировую революцию. В. И. Ленин еще в 1918 году в статье «Странное и чудовищное», критикуя «левых коммунистов», писал: «Может быть, авторы полагают, что интересы международной революции запрещают какой бы то ни было мир с империалистами?... Социалистическая республика среди империалистских держав не могла бы, с точки зрения подобных взглядов, заключать никаких экономических договоров, не могла бы существовать, не улетая на Луну.

Может быть, авторы полагают, что интересы международной революции требуют подталкивания ее, а таковым подталкиванием явилась бы лишь война, никак не мир, способный произвести на массы впечатление вроде «узаконения» империализма? Подобная «теория» шла бы в полный разрыв с марксизмом, который всегда отрицал «подталкивание» революций, развивающихся по мере назревания остроты классовых противоречий, порождающих революции. Подобная теория была бы равносильна взгляду, что вооруженное восстание есть форма борьбы, обязательная всегда и при всяких условиях». (Соч., том. 27, стр. 49).

Так определял Владимир Ильич основные направления нашей политики на международной арене. Эти ленинские идеи приобретают особое значение в наше время. Мировая социалистическая система в современных условиях превращается в решающий фактор развития человеческого общества, растет перевес сил социализма, мира и демократии над силами империализма, реакции и агрессии. Появилась реальная возможность предотвратить мировую войну.

И это не только возможность, но и жизненная необходимость для народов земного шара. Не только коммунисты, но и наиболее здравомыслящие политики из стран капиталистического мира не могут упускать из виду последствия современной термоядерной мировой войны.

Чем лучше люди осознают опасность термоядерной войны, тем они активнее и решительнее будут выступать против военных авантюр империализма, против самого империализма, как источника войн. Именно, боясь такого поворота дел, наиболее агрессивные силы американского империализма стремятся сейчас изобразить термоядерную войну как еще одну, неизбежную человеческую трагедию, каких было много в истории. Было бы непростительным, если бы коммунисты стали блокироваться в этом обмане с империалистами и скрывать от народов правду.

Коммунисты борются за полную ликвидацию капитализма на земле, за победу социалистической революции. Мы убеждены, что рано или поздно все народы навсегда покончат с этим отживающим строем. Но вопрос о победе социализма в каждой стране решает народ этой страны, революционный рабочий класс и марксистско-ленинская партия, а не другие народы, не другие партии. И тем более не путем развязывания мировой термоядерной войны.

Из рассуждений некоторых людей вытекает, будто какая-то социалистическая страна, коммунистическая партия этой страны вправе развязать войну против той или другой капиталистической страны, написав на своем знамени, что эта война, которая неизбежно превратится в мировую термоядерную войну, начата, мол, для того, чтобы освободить рабочий класс данной страны от капиталистического гнета.

Спрашивается: кто давал таким «теоретикам» право по своему усмотрению распоряжаться судьбами народов других стран? Трудящиеся, рабочий класс этих стран скажут им: мы боремся и будем бороться за победу социализма, но эта победа должна быть завоевана нами в классовой борьбе в наших странах, а не путем развязывания мировой термоядерной войны.

К тому же, если встать на точку зрения подобных «теоретиков», то надо иметь в виду и обратную сторону этого «права». Следуя такой логике, империалистические страны также имели бы «право» развязывать войны против социалистических стран с тем, чтобы восстанавливать в этих странах капиталистические порядки.

Обосновывая нашу позицию в этих вопросах, наш великий учитель В. И. Ленин говорил, что мы решительно против экспорта революции в другие страны. Мы также решительно выступаем и против экспорта контрреволюции.

Мы верим в растущее превосходство социалистической системы над капитализмом. Мы верим в могучую силу международного рабочего класса, национально-освободительного движения, всех тех, кто выступает против гнета империализма, колонализма. Кто отрицает возможность победы революционных сил рабочего класса в классовой борьбе в условиях мирного сосуществования, тот не верит в революционную энергию и решимость рабочего класса, тот переоценивает силы империализма, проявляет страх перед ним.

Мы верим в силу рабочего класса, в силу народов, в их разум, в их стремление отстоять жизнь на земле, и мы делаем все для мобилизации на борьбу против агрессии и войны всех людей, которым дороги интересы мира, делаем все для того, чтобы помочь нашим братьям по классу освободиться от гнета империалистов, колонизаторов, делаем все для победы социализма на всей земле.

Марксисты-ленинцы добиваются об'единения и укрепления единства всех сил, выступающих против империализма: мировой социалистической системы, международного рабочего класса, национально-освободительной борьбы, широкого демократического движения народных масс, которые выступают за мир и прогресс.

Мы хорошо понимаем, что единство этих сил служит залогом успехов борьбы против империализма, за торжество идеалов мира, свободы, демократии и социализма. Те, кто мешает сплоченности этих ведущих сил современности, независимо от мотивов, которыми они руководствуются, расшатывают силы антиимпериалистического фронта и, стало быть, об'ективно играют на руку империализму.

Мы, коммунисты социалистических стран, видим свою обязанность в том, чтобы оказывать всяческую поддержку борьбе народов за свою национальную независимость, за свободу и лучшую жизнь. Всем известно, что Советское государство с момента своего зарождения оказывало широкую политическую и иную поддержку народам Азии, Африки, Латинской Америки, борющимся против колониального ига.

Особое значение эта помощь приобретает сейчас, когда существуют социалистические страны, когда неизмеримо возросло экономическое, политическое и военное могущество сил мирового социализма. Мы и теперь больше, чем когда бы то ни было, видим свою задачу в оказании всесторонней поддержки всеми средствами народам, которые борются против всех форм национальной зависимости и гнета.

Марксисты-ленинцы понимают, что, пока существует империализм, опасность войны сохраняется. Советский Союз, братские социалистические страны укрепляют свою обороноспособность, делают все для того, чтобы наши Вооруженные Силы смогли ответить сокрушительным ударом на удар агрессоров. Мы держим в постоянной боевой готовности свои ракеты, вооруженные самым могучим термоядерным оружием.

Но Советский Союз никогда первым не пустит в ход это оружие, не развяжет мировую войну. Все свое могущество мы кладем на весы мира, добиваясь упрочения мирного сосуществования между социалистическими странами и странами капитализма. Мы не вымаливаем мира у империалистов, а на деле боремся за мир, опираясь на экономическое и военное могущество социалистических стран, на сплоченность международного рабочего класса, национально-освободительного движения, всех миролюбивых народов.

Мы отстаивали и будем отстаивать ленинский принцип мирного сосуществования государств с различным социальным строем, как политику, выражающую жизненные интересы народов. И мы с огромным удовлетворением отмечаем полное совпадение взглядов Коммунистической партии Советского Союза и Венгерской социалистической рабочей партии по жгучим проблемам в современном мире.

Что касается позиции нашей партии по вопросам укрепления единства международного коммунистического движения, то она подробно изложена в Открытом письме Центрального Комитета КПСС от 14 июля.

Товарищи! Несколько слов следует сказать об обмене мнениями, который происходит в Москве между представителями Советского Союза, Соединенных Штатов Америки и Англии по вопросу о запрещении испытаний ядерного оружия и по другим вопросам, которые представляют взаимный интерес. У нас складывается впечатление, что сейчас имеется надежда достигнуть соглашения о запрещении испытаний в атмосфере, космическом пространстве и под водой, если, конечно, не последует какого-либо особого поворота в позиции американских и английских представителей.

Советское правительство хотело бы договориться о таком соглашении, которое предусматривало бы запрещение всех испытаний, в том числе и подземных. Наукой и практикой доказано, что запрещение всех испытаний, включая подземные, можно контролировать при помощи национальных технических средств обнаружения, имеющихся у государств. Но правительства США и Англии продолжают настаивать на необходимости международных инспекций. Они не хотят отказаться от устремлений, которые в действительности не имеют отношения к прекращению испытаний. Для чего, для каких целей это делается? Конечно, для того, чтобы получить возможность вести разведку.

Так что складывается довольно ясная картина — договориться о запрещении подземных ядерных испытаний в настоящее время, видимо, не удастся. Советское правительство считает, тем не менее, что соглашение о запрещении испытаний в атмосфере, космическом пространстве и под водой, если о нем будет достигнута договоренность, явится важным и полезным шагом вперед. Это соглашение положит конец радиоактивному заражению воздуха, а значит предотвратит опасные последствия, которые имело бы дальнейшее проведение ядерных испытаний для здоровья нынешнего и будущих поколений. Мы, коммунисты, отстаивающие жизненные интересы народов, всего человечества, считаем, что заключение соглашения о запрещении испытаний ядерного оружия отвечает благородным принципам социалистического гуманизма.

Мы надеемся, что заключение соглашения о запрещении ядерных испытаний окажется полезным и с точки зрения общего улучшения международной обстановки. Оно покажет готовность государств, принадлежащих к противоположным социальным системам, искать пути к заключению взаимоприемлемых соглашений на основе мирного сосуществования.

Советское правительство убеждено, что если бы представители СССР, США и Англии договорились сейчас не только о запрещении ядерных испытаний, но одновременно и по вопросу о пакте о ненападении между странами НАТО и государствами — участниками Варшавского договора, то такая договоренность способствовала бы значительному улучшению всей международной обстановки. Подписание такого пакта было бы с большим удовлетворением встречено мировой общественностью.

Приходится иногда слышать, что кое-кого на Западе смущает форма пакта о ненападении. Что ж, мы думаем, что вопрос о том, как оформить пакт о ненападении, можно было бы без особого труда решить к взаимному удовлетворению обеих сторон. Главное тут не форма, а содержание, главное заключается в том, чтобы и другая сторона проявила желание к ослаблению напряженности, к ликвидации состояния «холодной войны». Мы хотели бы надеяться, что на происходящем в Москве обмене мнениями будет достигнуто соглашение также и по пакту о ненападении.

Было бы очень полезно решить и такой вопрос, как замораживание военных бюджетов государств, а еще лучше — их сокращение. Это безусловно было бы одобрено миллионами и миллионами людей во всех странах.

Думается, что полезно было бы также вернуться к нашим предложениям, выдвинутым еще в 1958 году о том, чтобы осуществить некоторые мероприятия по предотвращению внезапного нападения. Что для этого нужно? Прежде всего сделать невозможным для агрессора тайное сосредоточение крупных масс войск, без чего внезапное нападение невозможно. Для этого мы считаем целесообразным установить в определенных районах как Советского Союза, так и других стран наземные контрольные посты на аэродромах, на железнодорожных узлах, на автомагистралях и в крупных портах. Конечно, все это должно делаться на основе взаимности.

Такая мера сама по себе не гарантирует сохранения мира, но она была бы шагом вперед к недопущению внезапного нападения.

Мы были бы готовы также вести переговоры с западными державами о достижении такого соглашения: западные державы могли бы иметь своих представителей в советских войсках, расположенных в Германской Демократической Республике, а мы, в свою очередь, имели бы своих представителей в войсках западных держав, расположенных в Западной Германии.

Мы согласны также вести переговоры о сокращении иностранных войск, находящихся как на территории Германской Демократической Республики, так и на территории Западной Германии.

Если бы по всем этим вопросам была достигнута договоренность, то это было бы большим шагом в деле смягчения международной напряженности, ликвидации «холодной войны», явилось бы важной предпосылкой к достижению договоренности по коренному вопросу — о всеобщем и полном разоружении.

И, конечно, надо, наконец, решить главный вопрос, от которого зависит ликвидация международной напряженности, — решить германский вопрос. Решить этот вопрос можно только путем заключения германского мирного договора, признания условий, которые сложились в результате разгрома гитлеровского рейха.

Повторяю, решение германского вопроса может быть найдено только на основе подписания мирного договора. Что же касается расчетов империалистов на ликвидацию Германской Демократической Республики, то этого им не видать, как своих ушей, потому что это путь, ведущий к войне. И только сумасшедшие могут пойти на риск развязывания мировой термоядерной войны. Империалисты должны понимать, что такая авантюра кончилась бы их собственной гибелью.

Интересы всех народов и прежде всего немецкого народа, требуют заключения германского мирного договора и решения на этой основе вопроса о Западном Берлине с тем, чтобы добиться коренного улучшения положения в Европе и во всем мире.

Дорогие товарищи! Во время поездки по нашей стране венгерские друзья видели, с какой энергией и воодушевлением советский народ строит коммунистическое общество. Сейчас, когда мы располагаем огромными богатствами, хорошо подготовленными кадрами рабочих и специалистов, когда такого высокого уровня достигли советская наука и техника, дело коммунистического строительства приобрело у нас гигантский размах.

Сегодня советским людям по плечу такие великие стройки, как самые мощные в мире Братская и Красноярская гидроэлектростанции, строительство новых городов, заводов, фабрик, героический штурм космоса. Звездный полет наших славных космонавтов как бы олицетворяет собой ту высоту, на которую поднялась советская Родина.

Советские люди всю свою энергию направляют на мирное созидание, на выполнение и перевыполнение семилетнего плана.

Претворяя в жизнь великую Программу, принятую XXII с'ездом, наша партия недавно провела перестройку своей работы по производственному принципу. Партийные организации получили возможность более конкретно и деловито заниматься вопросами промышленного и сельскохозяйственного производства.

Партия и правительство постоянно заботятся о совершенствовании планирования народного хозяйства. Сейчас в партийных организациях на местах по призыву Центрального Комитета партии и Совета Министров СССР ведется тщательная разработка планов развития народного хозяйства на ближайшие годы, изыскиваются и определяются пути лучшего использования резервов, ускоренного развития наиболее прогрессивных отраслей народного хозяйства. Все дело коммунистического строительства посвящено тому, чтобы полнее и полнее удовлетворялись растущие материальные и духовные потребности советского человека, крепло экономическое и оборонное могущество Советского Союза.

Экономика Советской страны находится на большом под'еме. Широко известны цифры роста выплавки металла в Советском Союзе за последние годы, производства электроэнергии, цемента, машин и механизмов, строительства жилья, культурно-бытовых учреждений. Теперь для решения крупных народнохозяйственных проблем у нас есть такие возможности, которые прямо поражают воображение.

Центральный Комитет партии и Советское правительство работают над тем, чтобы еще более решительно и быстро двинуть вперед развитие химической промышленности. На строительство заводов «большой химии» потребуются миллиардные средства, и они будут изысканы. Создание заводов «большой химии» позволит внедрить новые прогрессивные и экономичные химические изделия и материалы в производство, увеличить выпуск красивых и добротных товаров народного потребления.

Буквально в течение нескольких лет мы создадим такие мощности в химической промышленности, которые позволят резко увеличить производство удобрений и полностью снабдить ими наше сельское хозяйство. Речь идет о том, чтобы быстрее реализовать программные положения нашей партии, добиться в ближайшей перспективе резкого увеличения производства зерна и продуктов животноводства.

Словом, куда ни кинешь взгляд, — повсюду на просторах нашей страны кипит труд. Трудом и только трудом советский народ приближает замечательное время, о котором веками мечтало человечество — — время коммунизма.

Товарищи! Митинг венгеро-советской дружбы проходит в историческом зале Кремлевского Дворца с'ездов, в котором около двух лет назад состоялся XXII с'езд, принявший новую Программу Коммунистической партии Советского Союза.

Этот митинг проходит в дни, когда Коммунистическая партия Советского Союза, весь советский народ готовятся отметить знаменательную дату — 60-летие II с'езда нашей партии. 58 лет отделяют Второй с'езд от XXII с'езда партии, но какой огромный исторический путь пройден нашей страной, ее рабочим классом, трудовым народом под руководством ленинской партии!

Гонимые и преследуемые царизмом русские марксисты не могли провести II с'езд революционной партии рабочих России в родной стране. Этот с'езд начинал свою работу в Брюсселе, а затем вынужден был из-за преследований его делегатов завершать работу в Лондоне. На с'езде присутствовало всего немногим более 50 делегатов, которые представляли 26 организаций.

На XXII с'езде было около 5 тысяч делегатов, которые представляют великую многомиллионную ленинскую партию. В ходе борьбы за победу социализма и строительство коммунизма наша партия из партии рабочего класса превратилась в партию всего народа, строящего коммунизм.

В канун II с'езда партии в своей знаменитой книге «Что делать?». Ленин написал пророческие слова: «...Дайте нам организацию революционеров—и мы перевернем Россию!». Созданная Лениным партия коммунистов прошла сквозь бури трех революций. Высоко неся знамя революционного марксизма, она добилась всемирно-исторических побед. Возглавив первое в мире социалистическое государство, она отстояла завоевания Октябрьской социалистической революции и подняла народы нашей страны на строительство коммунизма. На XXII с'езде присутствовали делегации 80 марксистско-ленинских партий со всех континентов земли. Они видели, как восторжествовало в нашей стране революционное ленинское дело.

Сила нашей партии в ее неразрывной связи с народом, в ее верности марксизму-ленинизму. Воспитанная в духе принципов пролетарского интернационализма, она всегда вела борьбу за чистоту марксистско-ленинских идей, за единство и сплоченность коммунистов, пролетариев и угнетенных народов всех стран, во имя великого дела революции, во имя свободы и счастья народов. В этой своей борьбе она имеет верных и надежных друзей, таких, как славная Венгерская социалистическая рабочая партия!

Пусть здравствует и еще более крепнет братский союз и нерушимая дружба советского и венгерского народов!

Да здравствует прочное единство и пролетарская сплоченность Коммунистической партии Советского Союза и Венгерской социалистической рабочей партии!

Да здравствует вечно живое, всепобеждающее марксистско-ленинское учение!

Да здравствует мир во всем мире!

Вперед, товарищи, к новым победам коммунизма!

(Речь товарища Н. С. Хрущева неоднократно прерывалась бурными, продолжительными аплодисментами).

Бурными аплодисментами встречают присутствующие выступление первого секретаря Центрального Комитета Венгерской социалистической рабочей партии, председателя Революционного рабоче-крестьянского правительства Венгрии Яноша Кадара.

Речь товарища ЯНОША КАДАРА

Дорогой товарищ Хрущев!

Дорогие товарищи, дорогие советские друзья!

Наша делегация прибыла в Советский Союз по дружественному приглашению Коммунистической партии Советского Союза и Советского правительства. Цель нашего визита — обменяться мнениями по взаимно интересующим нас вопросам, лично и еще ближе познакомиться с последними трудовыми успехами великого советского народа, строящего коммунизм. А важнейшая наша цель — еще больше укрепить наши интернациональные связи, еще больше углубить и упрочить нерушимую венгеро-советскую дружбу.

Истинный друг нашего народа, Никита Сергеевич Хрущев, в своей сегодняшней речи очень высоко оценил историческую борьбу нашей партии и венгерского народа за победу социалистической революции. В течение всей нашей поездки по Советскому Союзу — здесь, в Москве, в Ташкенте, во время всех встреч с рабочими, колхозниками Иркутска, Братска и Красноярска, с местными партийными и государственными руководителями, с простыми тружениками — повсюду мы встречали такое же большое уважение к Венгерской Народной Республике, глубокие и подлинно братские чувства.

От имени нашей делегации и от себя лично я от всего сердца выражаю искреннюю признательность за это каждому советскому человеку. Мы передаем вам, а в вашем лице — всему советскому народу горячий, братский привет и добрые пожелания венгерского народа, строящего социализм.

Наша партия и народ гордятся дружбой с советскими товарищами, с советским народом. Основанная Лениным великая Коммунистическая партия Советского Союза привела к победе знамя Великой Октябрьской социалистической революции, создала первое в мире рабоче-крестьянское государство. Образование Советского Союза открыло новую страницу в истории человечества, Советский Союз всегда был и ныне остается лучшим другом и опорой всех народов, борющихся за свободу, за социальный прогресс. Поэтому каждый венгерский коммунист считает постоянное укрепление венгеро-советской дружбы своим интернациональным долгом, делом вернейшего служения национальным интересам венгерского народа, проявлением подлинного патриотизма.

Дорогие товарищи! Друзья!

В ходе нашей поездки по необозримым просторам великой Советской страны мы посетили заводы, гидроэлектростанции, колхозы, научно-исследовательские институты. Мы видели, как трудятся советские люди, досрочно осуществляя семилетний план. Мы собственными глазами видели, как воплощается в жизнь программа строительства коммунизма, принятая XXII с'ездом, как победоносные идеи программы в результате героического труда становятся реальной действительностью.

Мы увидели зримые черты мирной победы социализма над капитализмом. Советский Союз уже сейчас догоняет наиболее развитые капиталистические страны. Более того, в областях, имеющих первостепенное значение для нашей эпохи, он уже перегнал их. Советский Союз доказал свое превосходство в области автоматики, ядерной физики, ракетной техники и, что не менее важно, держит первенство в области освоения космоса. Разрешите мне с этой трибуны еще раз поздравить Коммунистическую партию, правительство, ученых и инженеров Советского Союза в связи с невиданным замечательным успехом: полетом космонавта—пять Валерия Быковского и полетом Валентины Терешковой, которая в ряду космонавтов хотя была и шестой, но все же является первой в мире женщиной, вышедшей в космос.

Мы видели и ощущали, что советские трудящиеся в монолитном единстве сплочены вокруг Коммунистической партии Советского Союза и ее Центрального Комитета, руководимого Никитой Сергеевичем Хрущевым. Партия и народ в полном единстве трудятся над строительством коммунизма, одерживают все новые победы на фронте труда и мира.

Мы вновь убедились в том, сколь глубоко советский народ сознает огромную задачу, поставленную перед ним историей: первым в мире построить коммунистическое общество и победить капиталистические страны в мирном соревновании. Вы можете гордиться, дорогие товарищи, что именно на вашу долю выпала эта историческая миссия.

Глубокое впечатление произвели на нас встречи с советским человеком — воспитанником партии, строителем коммунизма, носителем новой морали, готовым на любые жертвы ради своего народа и ради человечества, проникнутым глубоким чувством пролетарского интернационализма.

В дни, когда мы совершали свою поездку по стране, «Правда» опубликовала Открытое письмо Центрального Комитета Коммунистической партии Советского Союза. Повсюду мы убеждались в том, что советские люди, десятилетиями воспитываемые партией в духе интернационализма, готовые на любые жертвы во имя революции, социализма и мира, выражают полное одобрение линии своего Центрального Комитета и осуждают необоснованные, беспринципные и догматические нападки на Коммунистическую партию Советского Союза и другие коммунистические и рабочие партии мира.

Уважаемые товарищи!

Наша партия, наш народ непоколебимо верны пролетарскому интернационализму и братскому содружеству социалистических стран. Это отвечает собственным интересам нашего народа, интересам всего международного рабочего движения, служит делу мира и прогресса. Мы знаем, что нас нельзя лишить социалистических завоеваний, так как мы храним как зеницу ока прочность нашей народной власти и верны делу пролетарского интернационализма.

Неразрывные узы связывают нас с первым в мире социалистическим государством — с Советским Союзом, строящим коммунизм, и с его ведущей силой, знаменосцем творческого ленинизма — Коммунистической партией Советского Союза. Нас об'единяют общие идеи — марксизм-ленинизм, общие исторические цели. Наша дружба родилась и закалилась в революционных боях за общее дело.

На наших переговорах с руководителями Коммунистической партии и правительства Советского Союза вновь получил свое подтверждение тот факт, что мы полностью согласны друг с другом по всем вопросам строительства социализма и коммунизма, оценки мирового рабочего движения и международного положения.

Десятилетия, прошедшие со времени Великой Октябрьской социалистической революции, множество раз доказывали, что пробным камнем пролетарского интернационализма является отношение к Советскому Союзу, к Коммунистической партии Советского Союза. История прошедших сорока пяти лет показала, что нельзя быть интернационалистом, коммунистом, сторонником свободы народов и в то же время выступать против Советского Союза.

Для венгерского народа братская дружба с Советским Союзом имеет особое значение. Помимо всего того, чем являются Советский Союз и Коммунистическая партия Советского Союза для рабочего класса всего мира, для каждого угнетенного и эксплуатируемого, для каждого подлинного революционера, для нас Советский Союз — эта та страна, сыновья которой, воспитанные в духе пролетарского интернационализма, в духе коммунизма, проливая свою кровь, жертвуя жизнью, принесли нам освобождение от фашистского террора, национальную независимость и возможность социального освобождения.

Сыновья Советского Союза оказали нашему народу помощь в борьбе против контрреволюции. Советский Союз всегда — и в бурю, и в ясную погоду — был рядом с нами, помогал нам своим опытом и примером, оказывал и оказывает бескорыстную поддержку в нашем социалистическом строительстве. В отношениях с нами великий Советский Союз тоже показывает пример того, что он руководствуется не собственными интересами, а заботится об общих интересах, о всеобщем социальном прогрессе.

Экономическое сотрудничество наших стран постоянно расширяется и становится все более тесным. Сорок процентов ввозимого нами сырья, в том числе подавляющую часть необходимой нам железной руды, чугуна, доменного кокса, нефти, синтетического каучука, хлопка, мы получаем из Советского Союза.

Советский Союз поставляет нам большое количество сплавов, проката, химикатов, искусственных удобрений и других промышленных товаров.

Венгерская Народная Республика поставляет Советскому Союзу, в частности, продукцию машиностроения, средства техники связи, медикаменты, конфекционные изделия и различные продовольственные товары. Исключительные выгоды обеспечивают нам недавно построенный нефтепровод «Дружба», единая энергосистема «Мир» и заключенное между нами соглашение о сотрудничестве в области алюминиевой промышленности.

Позиции Венгерской Народной Республики и Советского Союза в отношении важности многогранного экономического сотрудничества между социалистическими странами полностью совпадают. Мы за то, чтобы в соответствии с нашими общими интересами в рамках Совета Экономической Взаимопомощи мы сообща и планомерно использовали свои ресурсы, достигли рационального разделения труда, которое ускорит развитие каждой из наших стран.

Связи между нашими двумя странами во всех областях жизни постоянно ширятся и растут. Деятели венгерского искусства все чаще и больше гастролируют в Советском Союзе, венгерские зрители также все чаще видят на нашей сцене, слушают в концертных залах выдающихся представителей советской культуры. Из года в год расширяются контакты между нашими учеными, специалистами, руководителями хозяйственной и культурной жизни. Растет и обмен туристами между нашими странами: тысячи тружеников заводов, производственных кооперативов, учреждений выезжают из Венгрии в Советский Союз, а из Советского Союза — в Венгрию. Советский и венгерский народы все больше сближаются друг с другом.

Однако важнее всего полное взаимопонимание по всем принципиальным вопросам, единодушие Венгерской социалистической рабочей партии и Коммунистической партии Советского Союза, Центральных Комитетов обеих партий.

С точки зрения интересов всего международного рабочего движения мы придаем решающее значение деятельности Центрального Комитета Коммунистической партии Советского Союза, руководимого товарищем Хрущевым, в области дальнейшего развития творческого марксизма-ленинизма. Мы на собственном опыте знаем, к чему ведут оторванные от жизни сектантство и догматизм, культ личности и беспрепятственное распространение ревизионизма. XX с'езд Коммунистической партии Советского Союза оказал неоценимую помощь в освобождении нашей партии от сектантства, догматизма и ревизионизма, в ее возвращении на столбовую дорогу марксизма-ленинизма.

Опыт нашего развития также подтверждает правильность выводов XX с'езда. Об этом же свидетельствует развитие всего международного революционного рабочего движения. Именно поэтому мы полностью разделяем позицию Коммунистической партии Советского Союза как в вопросах международного революционного рабочего движения, так и в вопросах социалистического строительства и международного положения, поскольку эта позиция полностью соответствует документам Московских совещаний 1957 и 1960 годов.

Точно так же мы полностью согласны с Открытым письмом Центрального Комитета Коммунистической партии Советского Союза от 14 июля. В этом письме излагается единственно возможная в нынешних условиях марксистская точка зрения по главным вопросам современности и неопровержимо доказывается, что китайские руководящие товарищи в большинстве этих вопросов придерживаются ошибочных и опасных взглядов.

Дорогие товарищи!

В настоящее время мир переживает эпоху перехода от капитализма к коммунизму. Это эпоха заката империализма и капитализма, эпоха победы пролетарских революций и национально-освободительной борьбы, эпоха распада колониальной системы. Социализм не нуждается в войне для того, чтобы одержать победу. Мировая война не отвечает интересам ни народов, живущих в условиях социализма, ни других народов. Необходимо всеми силами помешать империализму развязать мировую войну. Война всегда влечет за собой гибель миллионов людей, уничтожение огромного количества ценностей, созданных человеком, страдания народов, и это особенно верно в нынешнюю эпоху ядерного оружия.

Необходимо бороться за всемирное торжество ленинской политики мирного сосуществования государств с различным общественным строем. Эта политика не означает мирное сосуществование капиталистов и рабочих, колонизаторов и порабощенных, угнетателей и угнетенных, не означает примирения с угнетением. Наоборот, она создает наиболее благоприятные возможности для осуществления успешного строительства в социалистических странах, для скорейшего проявления преимуществ социализма и тем самым для его победы мирным путем; для борьбы рабочего класса капиталистических стран против монополистического капитала, а также для борьбы, которую ведут за свое национальное освобождение народы, находящиеся еще под колониальным гнетом.

Нельзя ни разделять, ни противопоставлять борьбу за мир, борьбу за демократию, борьбу за социализм и борьбу за национальную независимость. Фронт народов прочен тогда, когда все эти направления борьбы сливаются в едином потоке.

Лозунг экспорта революции принципиально противоречит точке зрения марксизма и поэтому его практическое применение должно быть осуждено. Народы сами должны решать, при каком общественном строе они хотят жить. Революции не зависят от лозунгов, оторванных от обстановки места и времени, а зависят от созревания необходимых предпосылок. Несвоевременно выдвинутый лозунг не об'единяет партию с народом, а разделяет их.

Опыт почти двух последних десятилетий свидетельствует также о том, что колониальная система распалась под воздействием образования мировой социалистической системы и изменения соотношения сил. Колониальные державы оказались не в состоянии и далее угнетать порабощенные народы, а угнетенные народы получили возможность опираться на социалистический мир.

В результате нашей борьбы за мир сотни и сотни миллионов людей во всем мире уже понимают, что социализм и мир — единое понятие, что социалистические страны, коммунисты наиболее последовательно и решительно борются за победу мира. Мир — это великое чаяние народов. Наша борьба за мир воспитала миллионы новых коммунистов и завоевала на сторону социалистических стран и коммунистов симпатии многомиллионных масс. Мы не можем позволить, чтобы империалисты обманывали народы лживой болтовней о мире.

В настоящее время мы боремся за то, чтобы едиными понятиями были не только социализм и мир, но и социализм и благосостояние. Для этого необходимо, чтобы каждая социалистическая страна развивала свою экономику, но точно так же безусловно необходимо и экономическое сотрудничество между социалистическими странами. Мы ведь на своем собственном опыте знаем, что означает экономическое сотрудничество, основывающееся на принципах интернационализма. Что было бы, если бы Советский Союз после освобождения Венгрии или социалистические страны после контрреволюции 1956 года бросили нас на произвол судьбы? Экономическое сотрудничество устанавливается не на один-два года и даже не на одно-два десятилетия. Социализм является общим будущим всего человечества. И в области экономики мы должны работать так, чтобы по возможности лучше служить нынешним и будущим интересам народов.

Залог успеха нашей борьбы в том, чтобы страны мировой социалистической системы, все коммунистические и рабочие партии об'единили свои силы против империализма, во имя социального прогресса, национальной независимости и победы дела мира.

Марксизм-ленинизм не разделяет людей на белых и черных, на европейцев, азиатов, африканцев и латиноамериканцев, он различает лишь классы, делает различие между угнетателями и угнетенными. Марксизм-ленинизм учит, что в борьбе за национальное и социальное освобождение интересы всех угнетенных и эксплуатируемых совпадают. Поэтому они должны сплачивать свои ряды.

Московские Декларация и Заявление коммунистических и рабочих партий правильно определили позиции представленных на совещаниях партий по основным вопросам современности. Центральный Комитет Венгерской социалистической рабочей партии считает, что эти документы правильны, их положения подтверждены жизнью, следовательно, нет нужды их пересматривать. Правильность этих документов подтверждена всем ходом развития социалистических стран, тем фактом, что коммунистические партии во всем мире крепнут, силы прогресса растут, а движение за национальную независимость одерживает новые успехи.

В Московском заявлении коммунистических и рабочих партий 1960 года с полным правом говорилось: «Появились реальные возможности решать важнейшие проблемы современности по-новому, в интересах мира, демократии и социализма».

Предпринятые китайскими товарищами попытки нарушить единство мешают развернувшейся во всем мире борьбе за социальный прогресс, за национальную независимость и мир, подвергают опасности результаты, достигнутые за прошедшие годы мировым рабочим движением и народами, борющимися за свою независимость.

Только прочное единство коммунистических и рабочих партий может обеспечить ведущую роль этих партий в борьбе за мир, в классовой борьбе, ведущейся в капиталистических странах, в национально-освободительном движении. Но основой этого единства может быть лишь марксизм-ленинизм, свободный от каких бы то ни было извращений. Не может быть иного принципиального единства, кроме того, основу которого составляют решения XX с'езда и положения документов московских совещаний, действительных для всего международного рабочего движения. Так мыслит каждый коммунист, серьезно сознающий свою ответственность за судьбу своего народа и человечества.

Как и до сих пор, так и впредь мы будем делать все, чтобы сохранить единство международного рабочего движения. Однако мы не согласны идти на уступки по принципиальным положениям, правильность которых подтверждена практикой и которые в важнейших вопросах, затрагивающих судьбы человечества, выражают единственно верную марксистскую точку зрения.

Мы полностью согласны с Правительством Советского Союза в оценке нынешнего международного положения и поддерживаем внешнюю политику Советского Союза. Мы придерживаемся того мнения, что в своей внешней политике Правительство Советского Союза исходит из реально существующего международного положения, из его научного анализа, из сложившегося соотношения сил.

Мы считаем исключительно важной борьбу за всеобщее и полное разоружение, ибо она ставит реальные цели перед массами, жаждущими мира. Любая борьба, для которой достижение мира является лишь целью вообще, но которая не намечает конкретных задач по предотвращению войны, защите мира, будет пустой и бессодержательной. Такой конкретной задачей является завоевание всеобщего и полного разоружения.

Ничем нельзя было бы об'яснить прекращение социалистическими странами борьбы за всеобщее и полное разоружение и уступку этого лозунга тем, кто стремится не к миру и разоружению, а к войне и вооружению. Если народы мира знают о проводимой империалистами гонке вооружений и знают, чем она угрожает, то это мобилизует народы и содействует разоружению. Это позволяет разоблачать и изолировать силы агрессии.

Мы должны бороться за прекращение испытаний ядерного оружия. Тот факт, что до сих пор не удалось достигнуть соглашения, не может служить основанием для отказа от переговоров. К тому же факты свидетельствуют о том, что и правящие круги Соединенных Штатов Америки уже не могут так просто уклоняться от решения этого вопроса.

Наряду с настойчивой борьбой за разоружение, за запрещение испытаний ядерного оружия Советский Союз борется за ликвидацию военных баз на иностранных территориях, за заключение договора о ненападении между странами — членами Варшавского договора и Атлантического пакта. Мы стремимся к укреплению организации Варшавского договора и будем укреплять ее до тех пор, пока в этом будет необходимость, но мы в любой момент готовы вести переговоры по всем разумным предложениям, направленным на смягчение напряженности.

Надо отметить, что готовность Советского Союза к переговорам, его гибкая дипломатия в значительной мере содействует тому, что проблемы мира и разоружения сегодня стали намного яснее для человечества и народы все более сознают, против кого и за что они должны бороться, если они хотят мира.

Мы полностью поддерживаем предложения Советского Союза по германскому вопросу и урегулированию западноберлинской проблемы. Запад должен принять к сведению тот факт, что существуют два немецких государства с различным общественным строем, что их об'единение является делом немецкого народа, поскольку это об'единение нельзя навязать Германии извне и сверху.

В настоящее время важнейшая задача состоит в обуздании немецкого империализма, возродившегося в Западной Германии и превращающегося с каждым годом во все большую опасность. Это отвечает интересам венгерского народа — народа, стремящегося к миру, народа, который на собственной судьбе неоднократно испытал, что несет с собой агрессивный германский империализм в Европе.

Мы целиком поддерживаем предложения Советского Союза о полной и окончательной ликвидации колониальной системы, выдвинутые на XV сессии Генеральной Ассамблеи ООН. Дух этих предложений уже утвердился в международной практике. В настоящее время против этого осмеливаются открыто выступать только наиболее оголтелые колонизаторы: правящие круги Португалии, южноафриканские расисты и прочие фашисты.

Война больше не является фатальной неизбежностью. Однако для того, чтобы обеспечить мир народам, необходимо тесное единство стран социалистического лагеря, наращивание их мощи, единство сил прогресса в борьбе за национальную независимость, сочетание борьбы масс и внешней политики.

Мы знаем и видим, что Советский Союз берет на себя львиную долю борьбы в деле защиты мира во всем мире. Советский Союз создал и поддерживает в состоянии готовности самую могучую армию, оснащенную наиболее современным оружием, являющуюся важнейшей гарантией мира. Советский народ, идя на жертвы, создал и содержит эти вооруженные силы, потому что он знает, что это безусловно необходимо для сдерживания и обуздания империалистов.

На эту мощь опирается борьба за мир. Ее чувствует за своими плечами каждый народ, борющийся за мир и национальную независимость. Это та сила, которую учитывают и которую признают империалисты. Я хотел бы воспользоваться этим случаем, чтобы выразить благодарность и признательность венгерского народа советскому народу за его огромные усилия и взятое на себя бремя по обеспечению мира. Венгерская Народная Республика, как член Варшавского договора, вносит свой вклад в выполнение общих задач по защите мира.

Уважаемые товарищи!

Разрешите мне рассказать о нашей работе и успехах за последние несколько лет.

Когда весной 1957 года наша делегация была здесь, наша партия, правительство и народ еще вели борьбу за восстановление законного порядка в Венгерской Народной Республике, за обеспечение социалистического настоящего и будущего венгерского народа, против сил, поднявших контрреволюционный мятеж.

В этой борьбе партия и правительство опирались на верные социализму массы венгерского народа, на симпатии прогрессивных сил во всем мире. Мы чувствовали себя уверенно, потому что Коммунистическая партия Советского Союза, Правительство Советского Союза и советский народ принимали нас тогда как друзей и с большим пониманием разделили наши заботы, оказали поддержку и помощь в нашей борьбе.

Теперь мы можем сказать вам, дорогие товарищи, что мы сумели использовать эту поддержку и помощь, которую мы получили от Советского Союза и других братских стран социалистического лагеря, от международного рабочего движения; эта помощь не была напрасной.

Мы возродили нашу марксистско-ленинскую партию. Венгерская социалистическая рабочая партия твердо и уверенно руководит венгерским народом, строящим социализм. Наше народно-демократическое государство является прочным, пользуется доверием и поддержкой рабочих, крестьян, интеллигенции — всего трудящегося народа.

Строительство социализма вызвало в нашей стране огромный энтузиазм. Мы добились значительных успехов в области экономики и культуры. Мы завершили социалистическое преобразование венгерского сельского хозяйства, в связи с чем социалистические производственные отношения стали безраздельно господствующими в народном хозяйстве страны. На основании этого VIII с'езд нашей партии, состоявшийся в ноябре 1962 года, констатировал, что мы завершили строительство основ социализма и вступили в эпоху полного строительства социалистического общества.

За минувшие годы мы успешно выполнили трехлетний план на 1958—1960 годы и находимся сейчас на третьем году выполнения второго пятилетнего плана. С 1958 по 1962 годы производство в социалистической промышленности возросло на 50 процентов. Производство химической промышленности увеличилось более чем в 2 раза, а машиностроение — на 74 процента. В 1962 году наше промышленное производство примерно в 5 раз превысило уровень 1938 года. Валовое производство сельскохозяйственной продукции в среднем за 1958—1961 годы было на 20 процентов выше среднего уровня 1950—1957 годов.

Большими шагами идет вперед и наша культурная революция. Мы осуществили реформу народного образования, которая еще больше приближает школу к жизни и обеспечивает возможность для того, чтобы учащиеся уже в школе познакомились с производственным трудом. В нашей стране восьмилетнее общее образование является обязательным. Мы считаем, что недалеко то время, когда мы сможем осуществить всеобщее среднее образование.

За минувшие годы повысился жизненный уровень нашего народа. Возросли реальные доходы рабочих и служащих, а также реальное потребление кооперативного крестьянства. С социалистическим преобразованием сельского хозяйства, решением вопроса о социальном обеспечении крестьянства практически все население страны вовлечено в систему социального страхования, то есть пользуется бесплатным медицинским обслуживанием, получило право на пенсию.

Дорогие товарищи!

С завершением строительства основ социализма существенно изменилась классовая структура нашего общества. Наш рабочий класс занят в социалистической промышленности. Значительная часть бывшей городской мелкой буржуазии об'единена в промкооперацию или работает в различных областях народного хозяйства. В венгерской деревне ликвидировано старое классовое расслоение, нет больше бедняков, середняков и кулаков. Наша интеллигенция, наши инженеры, педагоги, врачи, исследователи и ученые работают в различных научных, культурных и учебных учреждениях социалистической промышленности, социалистического сельского хозяйства и социалистического государства.

Поскольку в Венгрии завершено создание основ социализма, нет более классов эксплуататоров и классов эксплуатируемых, наше общество ушло далеко вперед по пути к тому, чтобы рабочий класс, крестьянство и интеллигенция слились в едином социалистическом обществе.

В нашей стране обществом руководит революционный авангард рабочего класса — его партия. В движении Отечественного народного фронта находит свое выражение союз рабочих, крестьян, всех трудящихся классов. Формируется социалистическое национальное единство нашего народа.

В Венгерской Народной Республике ныне существует диктатура пролетариата, но наше государство развивается и уже продвинулось вперед по пути к общенародному государству. В нашей стране человека оценивают не по происхождению или прежней классовой принадлежности, а по тому, насколько он предан народу, делу социалистического строительства, в какой мере отдает он этому делу свои знания и энергию.

Товарищи!

VIII с'езд нашей партии провозгласил, что в области идеологии мы должны развернуть идейное наступление марксизма-ленинизма. В распространении марксистско-ленинской идеологии мы достигли уже значительных успехов. Теперь же, после создания основ социализма, как никогда благоприятны условия для того, чтобы марксизм-ленинизм полностью воцарился в мышлении нашего народа, занял господствующее положение в науке и культуре.

Это возможно и необходимо, так как в мышлении, в сознании отдельных слоев населения есть еще немало остатков ошибочных воззрений прошлого, обывательских взглядов и нравов, а это, в конечном счете, тормозит социалистическое строительство.

Это необходимо и потому, что международный империализм, видя растущие успехи социализма, и считая войну против социалистических стран делом рискованным, обращает все больше сил и средств на идеологическую борьбу, вернее, на то, что он называет идеологической борьбой: отравление душ, идеологическое вредительство. Идейное наступление марксизма-ленинизма важно и потому, чтобы исключить мирное сосуществование идеологий и вытеснить буржуазную идеологию с последних ее позиций.

Наряду с достигнутыми успехами у нас есть еще немало забот и трудностей. В течение ряда лет развитие нашего сельского хозяйства задерживалось засухой, а в нынешнем году — необычной для нас длительной и суровой зимой. Есть трудности и в промышленности, и во внешней торговле. Несмотря на это, мы можем сказать, что оставшиеся позади шесть лет характеризуются значительными успехами. Ведь мы отстояли народную власть, заложили основы социализма, осуществили трехлетний план и в основном успешно выполняем свою вторую пятилетку. Ныне венгерский народ с высоко поднятой головой идет в одном ряду с братскими народами, строящими социализм. Этим мы гордимся как коммунисты и как венгры, это итог нашей работы и борьбы.

Дорогие товарищи!

Когда мы говорим о больших успехах Венгерской Народной Республики, достигнутых в прошедшие годы, о значительных победах нашего народа, я с благодарностью должен упомянуть о той многосторонней и огромной помощи, которую оказывали и оказывают венгерскому народу Коммунистическая партия, правительство и народ Советского Союза.

Среди внутренних факторов, обеспечивающих достижение наших успехов, решающую роль играет политика нашей партии и тесные, основанные на доверии отношения между партией и трудовым народом, сложившиеся в последние годы. Венгерский трудовой народ видит, что Венгерская социалистическая рабочая партия и ее Центральный Комитет ведут правильную, последовательную марксистско-ленинскую политику, которая обеспечивает независимость и мир страны, равномерное социалистическое строительство, развитие страны, систематическое повышение жизненного уровня и культурный рост.

Важную роль в разработке нашей политики сыграло исправление ошибок прошлого. Мы сделали выводы из тяжких извращений, причиненных сектантством и догматизмом, а также из подрывной деятельности ревизионистов. Большую помощь в этом оказали нам положения XX с'езда Коммунистической партии Советского Союза и документов Московских совещаний 1957 и 1960 годов, действительные для всего международного революционного рабочего движения.

Нашлись, да и сейчас еще находятся люди, которые глупейшим и подлейшим образом осмеливаются делать немыслимое утверждение, будто бы контрреволюционный мятеж 1956 года был вызван разоблачением на XX с'езде преступлений культа личности. На деле же в Венгрии именно культ личности подорвал и разрушил единство партии, связи партии с массами, именно культ личности ослабил народно-демократический строй. А отечественная и зарубежная реакция, обманув и введя в заблуждение массы, использовала затем сложившуюся обстановку для совершения общей атаки на наш строй.

Именно XX с'езд КПСС дал в руки венгерского рабочего класса и его революционной партии идейное оружие, с помощью которого они решительно и полностью смогли преодолеть как культ личности, так и контрреволюционный мятеж.

XX с'езд дал коммунистическим и рабочим партиям возможность освободиться от тех оков, которыми культ личности, сектантство и догматизм сковывали марксистскую мысль. Благодаря этому социалистические страны смогли освободиться от ошибок, тормозивших творческую инициативу масс и все социалистическое строительство, ослаблявших притягательную силу социализма и, в конечном счете, сдерживавших размах революционного рабочего движения.

Идеологическая и политическая борьба прошедших лет показала и у нас, что с догматических и сектантских позиций нельзя успешно бороться против ревизионизма. Точно также с ревизионистских позиций нельзя бороться против сектантства и догматизма. Нужно с позиции марксизма-ленинизма вести борьбу на два фронта: против сектантства и догматизма, с одной стороны, и против ревизионизма, с другой.

Но для этого нужно творчески мыслить, примером чего является XX с'езд Коммунистической партии Советского Союза. Не тот является марксистом-ленинцем, кто для доказательства своей суб'ективной точки зрения может подобрать цитаты из произведений Маркса, Энгельса и Ленина, а тот, кто научится пользоваться учением Маркса, Энгельса и Ленина; марксистско-ленинской является та партия, которая способна по-марксистски-ленински увидеть, проанализировать и разрешить сложные вопросы нынешней эпохи.

Товарищи!

Венгерская Народная Республика идет по прямому пути социалистического развития, и мы тоже, пусть в скромной мере, ведем вперед великое общее дело.

Под влиянием фактов и достижений вырос международный авторитет Венгерской Народной Республики, так что даже наиболее враждебные нам круги вынуждены изменить свое отношение к нам. Ныне они уже стремятся нормализовать отношения с Венгерской Народной Республикой. Мы приветствуем признаки здравого смысла и реальной политики и на искреннюю готовность к нормализации ответим тем же.

Дорогие товарищи!

Дорогие советские друзья!

Такова точка зрения венгерских коммунистов, венгерского народа по этим существенным вопросам социалистического строительства, международного рабочего движения и международного положения. VIII с'езд нашей партии — Венгерской социалистической рабочей партии — определил нашу программу на ближайшие годы. У себя на родине мы обычно говорим, а сейчас скажем и здесь, что наша политика не изменится. Мы и впредь будем придерживаться такой политики, так как наш путь, оправданный жизнью, мы проложили в трудной борьбе. Мы не сойдем с него ни вправо, ни влево.

Империалистическая пропаганда любит все об'яснять со своей колокольни. Когда там говорят о нынешнем руководстве Венгерской Народной Республики и его политике, то часто употребляют выражение, что у нас, мол, у власти находятся приверженцы Хрущева.

Мы считаем, что в Венгрии у власти находятся не приверженцы одной личности, а люди, верные рабочему классу. Политика определяется не капризами какого-то узкого круга лиц, связанных дружескими отношениями, а непобедимыми идеями марксизма-ленинизма, предначертаниями XX с'езда Коммунистической партии Советского Союза, общими идеями и принципами Московских совещаний коммунистических и рабочих партий 1957 и 1960 годов, всем опытом исторической борьбы нашей партии и народа.

Те, кто работает сегодня в Венгрии на ответственных партийных и государственных постах, глубоко уважают Никиту Сергеевича Хрущева как русского большевика, закаленного коммуниста, непоколебимого и принципиального, идущего в авангарде борьбы и бесспорно умело ведущего эту борьбу. В то же время бесспорно, что товарищ Хрущев верен идеям XX с'езда и совместных документов, точно так же и мы, венгерские коммунисты, верны идеям XX с'езда и совместных документов. Таким образом нас могут спокойно называть приверженцами Хрущева. Я могу заверить каждого, что это название не вызовет нашей обиды, больше того, мы горды этим и всегда будем этим гордиться.

Суть дела, однако, состоит в том, что венгерские коммунисты дорогой ценой, своей кровью заплатили и за предательство. Идейные и политические извращения нанесли ущерб всему нашему народу, строительству социалистического общества. Венгерская социалистическая рабочая партия хорошо усвоила тяжелые уроки истории и поэтому уверенно стоит под знаменем марксизма-ленинизма.

Нас не поколеблят ни приверженцы ревизионистских, ни приверженцы догматических взглядов, которых вообще-то об'единяют две черты: одна из них — мелкобуржуазная псевдореволюционность, другая — антисоветский дух.

Уважаемые товарищи!

Друзья!

Наша делегация возвращается из поездки по Советскому Союзу с еще более твердой верой и убежденностью. Все то, что мы видели, придало нам новые силы, наполнило нас радостью и гордостью. Мы благодарны Центральному Комитету Коммунистической партии Советского Союза, Советскому правительству и всему советскому народу за предоставленную нам возможность совершить эту замечательную поездку, получить много неизгладимых впечатлений. Еще раз выражаем глубокую благодарность за чудесное гостеприимство.

В последние дни наша делегация неоднократно говорила об об'единяющей нас дружбе и братстве. Я могу заверить вас, что для нашей партии и для нашего народа советско-венгерская дружба не является красивой фразой, припасенной для торжественных случаев, она является постоянно питающей нас силой, нашим оружием и щитом в постоянной борьбе за победу социализма, коммунизма и мира, за национальное процветание.

Верность советско-венгерской дружбе означает для нас верность идеям марксизма-ленинизма, знамени коммунизма, подлинным интересам венгерского народа, верность самим себе.

Да здравствует Коммунистическая партия Советского Союза и ее Центральный Комитет во главе с Никитой Сергеевичем Хрущевым!

Да здравствует могучий Советский Союз, строящий коммунизм!

Да здравствует нерушимая дружба советского и венгерского народов!

Да здравствует и побеждает коммунизм и мир!

(Речь товарища Я. Кадара неоднократно прерывалась продолжительными аплодисментами).

* * *

Митинг прошел в обстановке исключительного воодушевления. В огромном зале Кремлевского Дворца с'ездов раздавались бурные рукоплескания, слышались возгласы в честь вечной и нерушимой советско-венгерской дружбы.

(ТАСС).

Памятник В. И. Ленину в селе Красногорском.
Фото Б. Байрамова.

К 60-ЛЕТИЮ II СЪЕЗДА РСДРП

СЛАВНЫЙ ПУТЬ

С фотографии смотрит молодое, энергичное лицо Сергея Мироновича Кирова. Твердый ленинец-искровец, он в 1905 году работал в сибирском подполье и активно участвовал в создании первой на Алтае большевистской организации — Барнаульского комитета РСДРП.

Истории Алтайской партийной организации и посвящена выставка, открывшаяся в краевом Доме политического просвещения к шестидесятилетию II с'езда РСДРП. Стенды рассказывают о замечательном пути коммунистов нашего края. Вот фотография М. А. Яркова — одного из видных деятелей Барнаульского комитета РСДРП. Рабочий-водник возглавил в 1906 году первую политическую забастовку.

Листовки и прокламации, выпущенные Барнаульским комитетом, призывали народ к борьбе с угнетателями. На выставке можно ознакомиться с макетом подпольной большевистской типографии, размещавшейся в подвале деревянного домика на Пушкинской улице.

Даже в годы черной реакции большевики Алтая продолжали революционную борьбу. Коммунисты собираются на явочной квартире в доме № 131 по улице, которая носит теперь имя Аванесова.

На одном из стендов — фотокопия приказа исполкома Барнаульского Совета рабочих и солдатских депутатов о провозглашении Советской власти.

Обращает на себя внимание фотография первого трактора в коммуне «Свобода» — личного подарка В. И. Ленина председателю коммуны Я. В. Жестовскому.

Красноречива диаграмма роста Алтайской партийной организации: от 126 большевиков в 1917 году до 116 тысяч коммунистов в 1963 году.

А. КНОП.

ПРИБОРЫ-ПУТЕШЕСТВЕННИКИ

Таких приборов на Алтае очень много. Они «несут службу» на озерах и реках, гидрометеорологи ческих станциях. Их можно встретить в научных организациях, на фабриках и заводах, лабораториях. Названия приборов —барометры-анероиды, барографы, анемометры, актинометры, психрометры, гальванометры. Работают они подолгу, а чтобы проверить, не нарушена ли точность, их отправляют в Ленинград, на Васильевский остров, где в старинном особняке находится Центральное бюро поверки гидрометеорологических приборов при Главной геофизической обсерватории.

Кстати, здесь в свое время готовились аппаратура и приборы для экспедиции Папанина.

В бюро поверки хранятся барометры-эталоны. С большим мастерством они изготовлены около века назад и до сих пор по ним поверяются многие зарубежные и отечественные приборы.

Инженер З. И. Алексеева говорит:

— Из разных учреждений и станций Алтая к нам поступают и термометры. Выверяют их с большой точностью. Для этого готовится снег —пушистый, без всяких примесей...

В. ШЕВЧИК.

На снимке: старший техник Центрального бюро Н. С. Евсеева поверяет приборы.

Фото автора.

г. Ленинград.

ОТ ВЕРНОГО ДРУГА

Работник связи Иван Петрович Князев получил из Чехословакии редкую книгу «Юлиус Фучик в фотографиях» с надписью: «Дорогим советским друзьям от их верного друга Густы Фучиковой».

В книге — фотографии Фучика, его жены, друзей, копии документов о борьбе чешского народа с гитлеровцами.

Барнаулец Князев уже давно переписывается с чехословацкими друзьями, которые рассказывают ему о новой счастливой жизни.

ЗА ПОЛУГОДИЕ—ТРИСТА ТЫСЯЧ

Спрос на лотерейные билеты в нашем крае большой. Нынче первый и второй выпуски по 207 тысяч и третий — на 144 тысячи рублей были полностью реализованы задолго до начала тиражей. Учитывая повышенный интерес населения к лотерее, Совет Министров РСФСР принял постановление о двух дополнительных выпусках, тиражи которых состоятся в Рязани — 12 ноября и в Курске — 22 декабря.

Для барнаульцев удачным оказался и третий выпуск. Только за первые дни в сберегательные кассы было пред'явлено 3.350 «счастливых» билетов на сумму свыше десяти тысяч рублей. Пенсионер Г. Ларин выиграл мотоцикл «Планета», работница магазина А. Гусева — стиральную машину, рабочий Д. Кожевников — холодильник «Саратов». А всего за первое полугодие население нашего края получило по выигрышам денежно-вещевой лотереи около 300 тысяч рублей.

Сейчас во всех сберегательных кассах, в магазинах, киосках, клубах, кинотеатрах продаются билеты четвертого выпуска. Тираж состоится 5 августа.

Н. ЧЕРНЯКИН.

Уборка гороха началась

Первыми выехали на косовицу гороха механизаторы Змеиногорского свеклосовхоза А. Шевкунов и А. Вичуков. Ровными валками ложится скошенная масса. Тракторные косилки оборудованы по методу Ильговской опытной станции, работают хорошо. Посевы чистые. Намолот зерна будет не ниже 15 центнеров с каждого гектара.

МОЯ МИЛИЦИЯ

ГЛУБОКОЙ НОЧЬЮ...

Город спал. Шофер милицейской машины сержант Владимир Черепанов вышел из квартиры, завел мотоцикл и выехал на пустынную улицу. Он заступал на смену глубокой ночью. Под'езжая к новому мосту через железнодорожную выемку на Ленинском проспекте, он увидел двух мужчин с большими мешками на плечах. Идут, то и дело оглядываясь. Надо проверить. Но как это сделать? Их двое, а он один.

Мужчины заметили человека в милицейской форме. Насторожились. Медлить нельзя. Черепанов затормозил мотоцикл и спокойно сказал:

— Остановитесь на минуту...

Незнакомцы ускорили шаг.

— Стой! — крикнул сержант.

Двое бросились под мост. Вслед им раздался сигнал милицейского свистка.

— Стой! Стрелять буду!

Беглецы остановились и бросили мешки.

Черепанов спросил:

— Что в мешках?

— Лоскуты от мануфактуры.

— Где взяли?

— Купили.

— Развяжите мешки.

Незнакомцы переглянулись, но с места не двинулись. Нагнуться самому к мешку — опасно. И все же Черепанов решился.

— Отойдите в сторону, — приказал он. — Да не вздумайте бежать! Иначе...

В мешках оказались куски разноцветной ткани. Все было ясно.

— Подойдите ко мне, — указал Черепанов на одного из задержанных.

Как только тот приблизился, сержант обыскал его и обезоружил.

Вскоре показалось такси. Черепанов остановил «Волгу», в которой сидели два пассажира, и сказал:

— Вот воры. Помогите сдать их в милицию.

— Мы опаздываем на поезд, — сказал один из пассажиров. — Но раз такое дело, надо помочь.

В это время показалась патрульная машина. Она и доставила воров в милицию. В мешках у преступников было 200 метров полотна, украденного на меланжевом комбинате. Расхитители народного добра привлечены к уголовной ответственности.

П. КАМЕНСКИЙ.

г. Барнаул.

СТАРШИНА ПЕРВОЙ СТАТЬИ

На одном из кораблей несет службу старшина первой статьи Виктор Алимов. Это один из лучших младших командиров. Его портрет украшает Доску почета пограничного округа.

Недавно комсомольцы избрали Виктора членом комсомольского бюро корабля. Работы прибавилось. Но Виктору, как он говорит, помогает хорошая целинная закалка, полученная им на Алтае.

Е. ЧЕРМАШЕНЦЕВ.

Спорт

ТРЕХСОТЫЙ ПРИНОСИТ ОЧКО

299 мячей забили темповцы в ворота соперников за все годы своего участия в классе «Б». Эта цифра была перед матчем барнаульцев с кемеровским «Химиком». И вот позавчера на поле кузбассовцев состоялся упорный поединок.

Долгое время ни одной из команд не удается добиться результата. Первый тайм заканчивается при нулях. Пошла вторая половина матча. В одной из атак кемеровчан гости нарушают правила на своей штрафной площадке. Пенальти! Хозяева поля реализуют его. Это было на 57-й минуте. Но не прошло и десяти минут, как А. Федулов сквитывает счет. Больше результат не изменился. 1:1.

Итак, темповцы записали себе 300-й гол и 30-й в этом сезоне. А. Федулову присужден специальный приз газеты «Молодежь Алтая» за 300-й мяч.

После первого круга темповцы имеют 19 очков, на очко меньше, чем в первом круге прошлого года. Разность мячей — 30—15. По количеству забитых мячей они первенствуют в зоне.

ОТВЕТНЫЙ ВИЗИТ

Барнаульские ветераны футбола в День здоровья принимали команду ветеранов г. Кемерова. Тогда победили гости. Барнаульцы нанесли кемеровчанам ответный визит. Выиграли вновь кузбассовцы. Счет — 5:1.

Редактор Н. ДЕВЯТЬЯРОВ.

Шахматы

«ПРЕСТУПЛЕНИЕ» И НАКАЗАНИЕ

Отдел ведет судья республиканской категории Ю. М. КИРЬЯНОВ.

В шахматной партии король — важнейшая фигура.

Обычно, в целях безопасности, король при помощи рокировки уводится на один из флангов под защиту своих пешек и фигур. Задержка с рокировкой очень часто приводит к тому, что застрявший в центре доски король становится об'ектом сокрушительной атаки противника.

В партии между гроссмейстерами Котовым и Бондаревским (Ленинград, 1936 г.) почти сразу после дебюта создалась сложная обоюдоострая позиция.

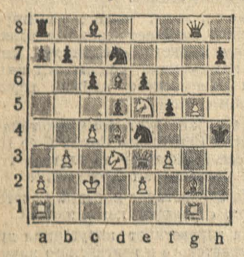

У черных не развит ферзевый фланг (не участвуют в игре слон и ладья), король остался без пешечного прикрытия и чувствует себя не очень уютно, исход борьбы в центре пока как будто неясен. Однако белые, увлекшись атакой, не позаботились своевременно о безопасности своего короля, который лишился рокировки и оказался в центре доски.

Гроссмейстер Бондаревский очень эффектно использует это обстоятельство и заканчивает партию в свою пользу (мат в пять ходов).

Попробуйте найти это интересное решение.

Фамилии читателей, первыми приславших правильные и полные решения, будут опубликованы в газете.

ЖИЗНЬ, ОТДАННАЯ ЛЮДЯМ

За длинным дубовым столом, покрытым красной скатертью, сидели двенадцать человек — членов комиссии по разбору жалоб трудящихся. В ожидании начала работы курили, потихоньку беседовали.

Ждать пришлось недолго. Вошел председатель ЦИКа Михаил Иванович Калинин. Скромный, простой, человечный. Он долго и подробно раз'яснял членам комиссии их права и обязанности, советовал, старался побольше узнать от каждого положение дел на местах.

...Это было в первых числах мая 1926 года. Среди тех, кому в тот день вручил Михаил Иванович Калинин нагрудный значок «ВЦИК РСФСР», была и крестьянка из далекого алтайского села Новой Чемровки Федосья Осиповна Шурупова. Чем же заслужила простая женщина такой почет и доверие?

Федосье Шуруповой с детства пришлось узнать тяжелую крестьянскую нужду. И когда свежий ветер Октября пронесся над Сибирью, она не задумываясь, решила: надо помогать тем, кто в боях отстаивал Советскую власть. По ее инициативе в Новой Чемровке был организован комитет взаимопомощи. Долгими зимними вечерами вязали женщины шарфы, варежки и носки для красноармейцев. Днем собирали зерно для посева, а собранный урожай комитет раздавал вдовам и сиротам, инвалидам гражданской войны.

Федосья Осиповна обходила, переписывала детей, которые из-за отсутствия одежды не могли ходить в школу. Комитетчики тратили много сил, но доставали ребятишкам все необходимое. И те шли в школу.

Но не только этой работой занималась Федосья Осиповна.

...Вторая половина августа. Низко над землей повисли тяжелые свинцовые тучи, моросил мелкий осенний дождь. Безлюдно в селе. Мужчины ушли в партизанские отряды бороться с Колчаком.

Когда стемнело, Федосья Осиповна взяла узел с продуктами и чужими огородами пробралась на поскотину. Тропинкой между солончаковых кочек пошла в степь. Вот и колок. Остановилась, передохнула и зашагала дальше по мокрым осенним листьям.

Угрюмо качались вековые сосны. Дождь усилился. Где-то вдалеке прокричала сова. Жутко, холодно. Но Федосья все шла. Вот и знакомая землянка. Федосья Осиповна остановилась у двери, трижды постучала. Открыл Петр Тивитев.

— А мы с Леонтием сколько раз тебя вспоминали. Смелая ты у нас, — сказал он.

За разговором не заметили, как наступил рассвет. Перед уходом Федосья сообщила, что в соседних селах свирепствуют колчаковцы. Возможно и сюда заглянут. Надо готовиться как следует встретить незваных гостей.

Петр еще раз предупредил женщину, чтобы была начеку, в лес пока не ходила. Федосья молчала. Вот уже почти год скрывались в лесах партизаны. И все это время она была у них связной.

— Ходят слухи: за ваши головы каратели большие деньги обещают, — нарушила она молчание.

Петр улыбнулся. Оказывается, не забыли колчаковцы. Помнят. Хорошо, что у партизан есть такие верные друзья-помощники, как Федосья Осиповна.

1919 ГОД. Сибирякам запомнился он надолго. Банды Колчака продолжали бесчинствовать. В один из осенних дней отряд карателей нагрянул в село. Колчаковцы отбирали скот, грабили, бесчинствовали. К рассвету сельская тюрьма была переполнена...

С тяжелой от похмелья головой проснулся на другой день поручик Свиридов. Когда ему сообщили, что его хочет видеть какой-то сельчанин, он недовольно поморщился. Но все-таки посетителя принял. В гости к нему пожаловал купец Михальцов. Купец трижды перекрестился, поздоровался и остановился у порога. На вопрос, с чем пожаловал, подобострастно заулыбался, суетливо зашарил по карманам. Наконец, вынул лист бумаги, наспех вырванный из ученической тетради, исписанный крупным почерком. Это был список тех, кто помогал партизанам, большевикам. Первой значилась фамилия Федосьи Шуруповой.

— Так-с, — поручик забарабанил пальцами по столу. — Значит, Шурупова?

Начали приводить арестованных. Ввели и Федосью Осиповну.

Заложив руки за спину, поручик нетерпеливо прошелся по комнате.

— Скажи, любезная, где скрываются партизаны?

Федосья Осиповна коротко вздохнула:

— Не знаю...

Свиридов от угроз перешел к щедрым посулам: обещал денег, корову, новую избу. Но женщина молчала. Тогда Шурупову бросили в темную, сырую и холодную комнату. А на другой день поручик приказал:

— Тридцать плетей!

Когда палач закончил свое дело, Федосья Осиповна была без сознания.

Братья привезли ее, изуродованную и измученную, домой. Медленно поправлялась она от побоев. Но когда узнала Федосья Осиповна, что село освободили красные партизаны, воспрянула духом, и дело быстро пошло на поправку. Впереди ее ждала большая работа.

В июле 1920 года состоялся первый уездный с'езд Советов. Федосью Осиповну Шурупову выбрали в Исполнительный Комитет. Много работы было у сельской активистки: кулаки без боя не сдавались, и бедноте нужна была помощь. За хорошее дело уважали односельчане простую, скромную женщину: ее избрали народным заседателем в городской суд.

В 1925 году Федосья Осиповна вступила в Коммунистическую партию.

Большое государственное дело доверил ей народ, избрав членом ЦИК РСФСР.

Всероссийский с'езд Советов открыл Михаил Иванович Калинин. А когда стали выбирать президиум, словно откуда-то издалека, до Федосьи Осиповны донеслись слова председательствующего:

— От Бийского округа — Шурупову Федосью...

И вот она в президиуме, слева от Михаила Ивановича. А когда об'явили, что ей предоставляется слово, лицо Федосьи вспыхнуло ярче ее красного платка. Казалось, все, что хотела сказать, вылетело из головы. Сколько дней готовилась, и вдруг обо всем забыла. Минуту молчала, пока кто-то не выручил из зала:

— Расскажите о борьбе с кулачеством.

Шурупова поделилась с делегатами опытом работы комитета, рассказала о помощи партизанам, о том, как борются коммунисты с кулаками.

На заключительном заседании с'езда Федосью Осиповну избрали в комиссию по разбору жалоб трудящихся. Жила она в Москве. Работы было много, но Федосья Осиповна справлялась с ней хорошо. Однажды в Дом Советов к Шуруповой приехала легковая машина. Ее приглашали в Кремль. Зачем? Об этом рассказал Михаил Иванович Калинин:

— Из Бийска поступил тревожный сигнал. Хотим послать вас, Федосья Осиповна, чтобы на месте разобраться как следует.

И снова дальняя дорога на Алтай. Впереди — большое, важное дело. Оттого, как она, Шурупова, с ним справится, будет зависеть судьба людей. И она справилась, не подвела.

С Алтая Федосья Осиповна снова выезжает в Москву и вскоре в составе комиссии, возглавляемой Сергеем Мироновичем Кировым, побывала на Волховстрое — первенце социалистической индустрии, замечательной стройке, к которой было приковано внимание всей страны.

Потом снова напряженная работа. Она ездит в Киев, Воронеж, на Алтай. Ее грудь украшают два значка: «ВЦИК РСФСР» и «ЦИК СССР». Часто по делам ей приходилось встречаться с членами правительства.

В 1927 году Федосья Осиповна возвращается в родное село. Срок ее полномочий истек. Она в числе первых вступает в артель.

...1941 год. По возрасту Федосье Осиповне можно было идти на пенсию. Но враг напал на родную землю, и об отдыхе нечего было и мечтать. Федосья Осиповна снова там, где особенно трудно. Она собирает средства в фонд обороны, в любую погоду работает в поле. И так до конца войны.

В последние годы жизни нагрянула беда — Федосья Осиповна потеряла зрение. Но болезнь не сломила старейшую коммунистку. Она всегда была с людьми, помогала им советом, добрым словом. За это они и благодарны ей — смелой большевичке с Алтая.

П. РУБАН.

г. Бийск.

ЛИСТАЯ СТАРЫЕ ПОДШИВКИ

ТАИНСТВЕННАЯ СТРЕКОЗА

Листая старые подшивки «Бийского рабочего», я обратил внимание на фамилию одного автора, которая довольно часто встречалась на страницах газеты. Был он натуралистом-энтомологом, а звали его Борисом Федоровичем Белышевым. Мне сообщили в редакции, что недавно он защитил докторскую диссертацию и работает в одном из институтов страны. Всего натуралист напечатал в «Бийском рабочем» 108 статей.

В 1896 году на Алтае собрали богатую коллекцию насекомых, которая сейчас хранится в зоологическом музее Академии наук СССР. Известный русский специалист А. Н. Бартенев обнаружил в этой коллекции уникальный вид стрекозы. По своим признакам она отличалась от всех известных науке подобных насекомых. Этим заинтересовались ученые мира. В одном из немецких журналов появилось подробное описание нового вида стрекозы. Но как найти в природе интересное насекомое? Ведь в коллекции был всего один экземпляр, и то без головы. К тому же, в трудах ученых прошлого века нигде не отмечалось, в каких условиях оно живет.

И все же в Горный Алтай выехала экспедиция, в которую входил и Белышев. Пять лет продолжались поиски. Было собрано 20.000 различных стрекоз, а загадочного «алтайгомфуса» ученые не встретили. Наконец, ученым удалось поймать два экземпляра в... горном потоке. Нужны были огромное терпение и выдержка, чтобы в сверкании потока заметить летающую стрекозу, почти ничем не отличающуюся от цвета воды. Таинственная стрекоза — обитательница горных потоков. Здесь она живет и размножается. Существование этого вида насекомых уходит в доледниковый период. Так ученые обогатили энтомологию описанием нового вида стрекозы много лет спустя после первой находки.

И. МЕЛИКОВ.
(Наш соб. корр.).

г. Бийск.

Вечер на Оби. Фото Н. Чекмарева.

В КРАЕВОМ ДОМЕ ПОЛИТПРОСВЕЩЕНИЯ

22 июля в 10 часов утра начало работы краевой теоретической конференции, посвященной 60-летию II с'езда РСДРП.

* * *

23 июля в 10 часов утра начало занятий краевых курсов пропагандистов по истории КПСС, философии, научному атеизму и основам марксизма-ленинизма.

Сегодня в кино

Кинотеатр «РОССИЯ».
ТРИ МУШКЕТЕРА. 1 серия — в 1, 7.
2 серия — в 10, 11, 12, 2, 3, 4, 5, 6, 8, 9, 10, 10-45.
С 22 июля — ЕСЛИ ПОЗОВЕТ ТОВАРИЩ.

Кинотеатр «РОДИНА».
БАНДА ПОДЛЕЦОВ. В 10, 11-45, 12-45, 1-30, 3-15, 4-15, 5, 6-45, 7-45, 8-30, 10-15
ЗА СУПРУЖЕСТВО — ТРОЙКА. В 11, 2-30, 6, 9-30.
С 22 июля — ЕСЛИ ПОЗОВЕТ ТОВАРИЩ

Кинотеатр «ОКТЯБРЬ».
ТРИ МУШКЕТЕРА.
1 серия в 1-30, 6-45.
2 серия в 10, 11-45, 3-15, 5, 8-30, 10-45.

Кинотеатр «ПЕРВОМАЙСКИЙ».
БАНДА ПОДЛЕЦОВ. В 12, 2, 3, 4, 6, 8, 9, 10
ЗА СУПРУЖЕСТВО — ТРОЙКА. В 10, 1, 7.
С 22 июля — ТРИ МУШКЕТЕРА (1 и 2 серии).

Кинотеатр «АЛТАЙ».
МЫ, ДВОЕ МУЖЧИН. В 3, 5, 7, 9.

Горпарк. ЛЕТНИЙ КИНОТЕАТР.
МЫ, ДВОЕ МУЖЧИН. В 3, 5, 7, 9.
ЗЕЛЕНЫЙ ПАТРУЛЬ. В 11, 1.

Клуб ЗАПАДНОГО ПОСЕЛКА.
ЕХАЛИ МЫ, ЕХАЛИ.
В 1, 3, 5, 7, 9.

ТИПОГРАФИЯ ИЗДАТЕЛЬСТВА «АЛТАЙСКАЯ ПРАВДА» ПРИГЛАШАЕТ НА РАБОТУ:
электрика, слесаря, столяра, мужчин для обучения работе на газетных ротационных машинах, охранника, подсобных рабочих.
Обращаться: г. Барнаул, ул. Короленко, 105, в отдел кадров.

БАРНАУЛЬСКИЙ КОМБИНАТ ПРОИЗВОДСТВЕННЫХ ПРЕДПРИЯТИЙ ИМЕЕТ В ПРОДАЖЕ
торговое оборудование, штукатурную дрань, столы однотумбовые.
Обращаться: ул. Чкалова, 228.

Типография издательства «Алтайская правда».
АГ 04294. Заказ № 3691.
Тираж 160,000.