ПРОЛЕТАРИИ ВСЕХ СТРАН, СОЕДИНЯЙТЕСЬ!

АЛТАЙСКАЯ ПРАВДА

Орган Алтайских промышленного и сельского крайкомов КПСС, промышленного и сельского краевых Советов депутатов трудящихся.

Год издания 46-й
№ 153 (12598).

ВОСКРЕСЕНЬЕ, 30 ИЮНЯ 1963 г.

Цена 2 коп.

В ОБСТАНОВКЕ СЕРДЕЧНОСТИ И ДРУЖБЫ

БЕРЛИН, 28 июня. Корр. ТАСС Е. Башмачников передает: Людское море разлилось на площади перед Берлинской городской ратушей. Собравшиеся здесь берлинцы восторженно приветствовали Н. С. Хрущева, который прибыл с аэродрома Шенефельд вместе с В. Ульбрихтом и другими руководящими деятелями ГДР. Н. С. Хрущев, руководители СЕПГ и правительства ГДР поднимаются на балкон ратуши. Над площадью гремят возгласы: «Да здравствует Н. С. Хрущев!» «Дружба!» «Ура!»

От имени жителей столицы ГДР выступает член Политбюро ЦК СЕПГ, обер-бургомистр Берлина Фридрих Эберт.

Он обращается со словами сердечного привета к Н. С. Хрущеву и Вальтеру Ульбрихту.

Он подчеркнул, что приезд Н. С. Хрущева в ГДР в связи с 70-летием Вальтера Ульбрихта является не только признанием жизненного труда этого выдающегося деятеля, но и признанием достижений всего народа, который под руководством Социалистической единой партии Германии успешно идет вперед в борьбе за мир и строительство социализма в Германской Демократической Республике.

Затем с речью выступил Н. С. Хрущев.

Мы приехали в столицу Германской Демократической Республики, сказал он, чтобы вместе с нашими немецкими братьями отпраздновать 70-летие нашего друга товарища Вальтера Ульбрихта, пожать его мужественную руку и пожелать ему и всем трудящимся Германской Демократической Республики новых успехов в строительстве социализма и упрочении дела мира.

Мы приветствуем трудящихся столицы ГДР, всех рабочих, крестьян, народную интеллигенцию первого в истории Германии социалистического миролюбивого государства. От имени коммунистов и народов Советского Союза — родины Великого Октября, родины Ленина — мы приветствуем Вас и в Вашем лице людей, которые первыми на родине Маркса и Энгельса встали на путь строительства социализма и претворяют в жизнь идеи марксизма-ленинизма.

Я хочу сказать, товарищи берлинцы, продолжал Н. С. Хрущев, что вы также являетесь пионерами в строительстве социализма. Мы начинали дело социалистической революции первыми на востоке, вы начали строительство социализма первыми в такой большой стране на западе, как Германия. Творцы русского чуда горячо, по-братски приветствуют творцов настоящего социалистического немецкого чуда.

Речь Н. С. Хрущева была встречена овацией. Над площадью вновь и вновь звучат здравицы в честь советско-германской дружбы.

Волнующий митинг закончился пением «Интернационала». Н. С. Хрущев спускается с балкона и вместе с В. Ульбрихтом в открытой машине направляется в отведенную для него резиденцию. Дорогого советского гостя сердечно приветствуют берлинцы.

МАРКСИЗМ-ЛЕНИНИЗМ — НАШЕ ЗНАМЯ, НАШЕ БОЕВОЕ ОРУЖИЕ

Речь товарища Н. С. ХРУЩЕВА

НА ПЛЕНУМЕ ЦЕНТРАЛЬНОГО КОМИТЕТА КОММУНИСТИЧЕСКОЙ ПАРТИИ СОВЕТСКОГО СОЮЗА 21 ИЮНЯ 1963 ГОДА

Дорогие товарищи! Работа нашего Пленума проходит в хорошей, деловой обстановке. В содержательном докладе товарища Ильичева, в выступлениях партийных работников, деятелей науки, литературы, искусства было высказано много ценных мыслей и предложений.

В связи с тем, что руководители Коммунистической партии Китая до крайности обострили свои разногласия с Коммунистической партией Советского Союза и всем международным коммунистическим движением, было признано необходимым, чтобы члены Центрального Комитета, наш руководящий партийный и советский актив знали о тех действиях, которые предприняли руководители Компартии Китая для обострения отношений между Коммунистической партией Китая, с одной стороны, и Коммунистической партией Советского Союза, всем международным коммунистическим движением — с другой стороны. Президиум ЦК КПСС поручил товарищам Суслову, Андропову и Пономареву подробно рассказать о сути разногласий между ЦК Коммунистической партии Китая, с одной стороны, и Коммунистической партией Советского Союза и другими братскими партиями, — с другой, изложить позицию нашей партии по вопросам дальнейшего сплочения международного коммунистического движения на предстоящей встрече представителей ЦК КПСС с представителями ЦК КПК.

Для всех выступлений на Пленуме характерно глубокое понимание задач, стоящих перед Коммунистической партией, перед советским народом в области воспитания всех трудящихся в духе коммунизма.

Главным во всей нашей идеологической работе на современном этапе является воспитание всех трудящихся в духе высокой идейности и преданности коммунизму, коммунистического отношения к труду и общественному хозяйству, полное преодоление пережитков буржуазных взглядов и нравов, всестороннее, гармоническое развитие личности, создание подлинного богатства духовной культуры. Так определена главная линия нашей идеологической работы в Программе партии.

Чем выше сознательность членов социалистического общества, тем полнее и шире развертывается их творческая активность в создании материально-технической базы коммунизма, в развитии коммунистических форм труда и новых отношений между людьми, тем быстрее и успешнее будут решаться задачи строительства коммунизма.

Вот почему было признано необходимым созвать Пленум Центрального Комитета, на котором обсудить задачи идеологической работы партии в современных условиях строительства коммунизма.

Нет сомнения, что наш Пленум, который проходит на высоком уровне, окажет огромное влияние на улучшение всей идейно-воспитательной работы в стране. **(Аплодисменты).**

Все выступавшие здесь товарищи говорили о жизненно важных вопросах, стоящих перед партией и народом. Приятно отметить, что не только среди выступающих, но и среди всех присутствующих здесь царит полное единодушие и полная монолитность. **(Бурные аплодисменты).**

ЛЕНИНСКАЯ ПАРТИЯ — ВОЖДЬ И ОРГАНИЗАТОР НАРОДА

Наша партия сплотила под знаменем марксизма-ленинизма весь советский народ, направила его усилия на великое дело коммунистического строительства и уверенно ведет страну единственно правильной дорогой к этой светлой цели — торжеству коммунизма. **(Бурные аплодисменты).** Коммунистическая партия, созданная и закаленная великим Лениным, — это могучая сила, товарищи! Без партии мы были бы неорганизованной массой. Вся жизнь и деятельность нашей ленинской партии — это вдохновляющий пример служения рабочему классу, трудовому народу, пример героической борьбы за его жизненные интересы. Коммунистическая партия Советского Союза — это боевой авангард народа, его коллективный вождь и организатор. Партия и народ неотделимы друг от друга. **(Бурные аплодисменты).** Партия, верная революционным ленинским традициям, организует и вдохновляет народ на великие подвиги и свершения. Только благодаря мудрому руководству ленинской партии мы завоевали победу в социалистической революции, отстояли Советскую власть, добились огромных успехов в строительстве социализма и коммунизма, в развитии нашей экономики, науки и культуры, которыми гордится теперь все прогрессивное человечество. **(Бурные аплодисменты).**

Враги очень хорошо знают и чувствуют силу нашей партии. Они всегда сосредоточивали и сосредоточивают свои главные усилия на том, чтобы попытаться разрушить партию, лишить тем самым советский народ направляющей и организующей силы. А разрушить партию — это не обязательно требовать физического истребления членов партии. Нет, рассуждают они, — как из человека надо вынуть сердце, или, как говорят, — душу, так и из партии надо вынуть идею, революционную марксистско-ленинскую идеологию, то есть то, что является цементирующим, об'единяющим, сплачивающим всех коммунистов.

На идейной основе, на принципах марксизма-ленинизма об'единяются люди разного возраста, пола, цвета кожи, разных национальностей, люди, занятые в различных отраслях промышленного, сельскохозяйственного производства, воины, охраняющие мирный труд советского народа, деятели науки, литературы и искусства. Всех нас, коммунистов, об'единяют великие идеи марксизма-ленинизма. Источник силы и непобедимости нашей партии в ее нерушимой идейной и организационной сплоченности. **(Продолжительные аплодисменты).**

В мире существовало и существует много различных партий. Но особое место среди них занимают коммунистические, рабочие марксистско-ленинские партии, такие, как наша партия. Сила ее — в непоколебимой убежденности коммунистов в торжестве великого дела коммунизма, в том, что она всегда и во всем руководствуется марксистско-ленинской теорией. Зорко всматриваясь в грядущее, она раскрывает перед народом научно обоснованные пути движения вперед, пробуждает в массах гигантскую энергию, ведет народ на решение грандиозных задач. Сколько зубов обломали враги социализма, борясь против нашей страны! И они давно уже поняли, что главной силой, которая обеспечивает правильное руководство всей работой по строительству социализма, коммунизма, придает ей организованный, планомерный характер и революционный размах, обеспечивает все успехи этого строительства, является партия коммунистов, ее научно обоснованная политика, революционная идеология, ее революционная философия — марксистско-ленинская теория. **(Бурные аплодисменты).**

В своем выступлении на Пленуме один из старейших советских писателей Константин Александрович Федин очень хорошо говорил о партии, о ее роли в жизни нашего общества, в развитии литературы и искусства. Все присутствующие на Пленуме товарищи с большим вниманием слушали его яркую речь, потому что он нашел меткие слова, образные сравнения, с большой убежденностью, искренностью и силой говорил о нашей партии, неразрывной связи советских писателей и деятелей искусства с партией и народом, о могучей силе социалистического реализма, о единстве старшего и молодого поколения советских людей. Он дал достойную отповедь тем, кто пытается внедрять в сознание нашей творческой интеллигенции фальшивые идеи, идущие вразрез с принципом партийности и народности советской литературы и искусства, тем, кто распространяет измышления буржуазной пропаганды об отрыве творческой интеллигенции от партии, от народа.

Коммунистическая партия — это признанный и испытанный вождь народа, товарищи. Партия является организатором народа, я бы сказал, конструктором в строительстве нового общества, руководящей и направляющей силой советского общества. Партия вырабатывает наиболее совершенные организационные формы государственного и общественного развития. Об'единяя в своих рядах наиболее передовых представителей рабочего класса, всех трудящихся, неразрывно связанная с массами, партия постоянно прислушивается к голосу народа и советуется с трудящимися по важнейшим вопросам внутренней и внешней политики. На каждом новом этапе она перестраивает свои ряды и те звенья в организационной структуре, которые отжили, заменяет новыми, чтобы все лучше и лучше шла вся наша работа, чтобы партия, весь народ могли полнее использовать свои силы и возможности в великом деле строительства коммунизма. Партия существует для народа, в служении народу она видит весь смысл своей деятельности.

Мне уже не раз приходилось говорить о том, что есть у нас много людей без партийного билета, которые всем своим существом проникнуты высокой партийностью. А есть некоторые люди и с партийным билетом, но у них от партийности остался только один партийный билет и больше ничего. **(Оживление в зале).**

Константин Александрович Федин не является членом партии, но он глубоко партийный человек. А вот писатель Виктор Некрасов, которого я лично не знаю, хотя и является членом партии, утратил драгоценные качества коммуниста, чувство партийности. Однако это не должно нас удивлять.

Партийность — это не врожденное качество, она воспитывается жизнью. Нестойкие люди, даже будучи членами партии, могут под воздействием враждебной идеологии утратить чувство партийности. Меня удивляет в Некрасове другое — он настолько погряз в своих идейных заблуждениях, так переродился, что не признает того, что требует партия. А что это значит? Это значит идти вразрез с линией партии. Это уже другое дело.

Каждый коммунист имеет право высказать свое мнение, но когда партия принимает решение, намечает общую линию, тогда все члены партии становятся в общий ряд и начинают делать то, что выработано коллективной мыслью и волей партии. Если человек, считающий себя членом партии, занимает неправильные позиции после того, как партия высказалась и определила свое отношение к тому или иному вопросу, если он настаивает на своем, он по существу перестает быть членом партии. Партия должна освобождаться от таких людей, которые свое ошибочное личное мнение считают выше решений партии, то есть всей великой армии единомышленников. И чем раньше партия освободится от таких людей, тем лучше, так как от этого она будет становиться все сплоченнее и сильнее. **(Продолжительные аплодисменты).**

Участвующий в работе нашего Пленума Семен Михайлович Буденный хорошо знает, что клинок, которым сражается с врагами воин, всегда должен быть в чистоте. Если клинок заржавеет, воин его выбросит, заменит. Так и наше идейное оружие. Оно тем более не терпит никакой ржавчины и всегда должно быть в идеальной чистоте.

Иной турист поедет в Америку, увидит там ее с одного бока, который ему усиленно показывают поставленные на то люди, и, вернувшись домой, думает, что вот, мол, она какая, эта Америка. Но это еще полбеды, если такой человек ошибется сам. Гораздо хуже, если он свои ошибочные впечатления и взгляды, навязанное ему враждебной идеологией понимание начинает всюду пропагандировать, как единственно верное понимание. Что в таком случае делать? Видимо, таких людей, поддавшихся на уловки буржуазной пропаганды, надо поправлять. И советские люди поправляют их. Надо иметь в виду, что таких у нас немного — десятки, может быть, сотни. А миллионы, десятки миллионов советских людей, весь народ хорошо знают и разбираются в хитростях наших классовых врагов, которые люто ненавидят социализм, коммунизм.

Советский строй, коммунистическая идеология выдержали все и всяческие наскоки врагов, все испытания. Мы крепко стоим на наших революционных марксистско-ленинских позициях. Стояли, стоим и будем стоять, так как это единственно правильные позиции. А тех людей, которые сползают на позиции наших классовых врагов, пытаются стащить некоторых неустойчивых людей в болото враждебной нам идеологии империализма, мы всегда осуждали и осуждаем, как людей, поющих с чужого голоса, как подголосков наших врагов. Мы говорим таким людям — или твердо становитесь под наше общее марксистско-ленинское знамя строителей коммунизма, который утверждает на земле Мир, Труд, Свободу, Равенство, Братство и Счастье всех народов, или выходите из-под этого знамени, не спекулируйте высоким званием члена партии! **(Бурные аплодисменты).**

Товарищи! Коммунистическая идеология, марксистско-ленинское учение — это, образно говоря, цемент, который соединяет в единый монолит волю и действия миллионов, партию и народ. Здесь присутствует много инженеров. Я вижу моего старого приятеля, крупнейшего строителя товарища Кучеренко. Он, как и все строители, хорошо знает, как из мелких частиц щебня, гравия и песка, соединенных хорошим цементом, создаются крепчайшие монолитные сооружения. А теперь люди умеют делать цемент таких марок, которые не уступают по прочности своей граниту.

Так и наша идеология, товарищи! Партия, ее идеология, ее марксистско-ленинское учение, ее организационная сплоченность — это тот цементирующий материал, который превращает миллионы и миллионы ее отдельных частиц, отдельных индивидуумов в могучий монолит. **(Бурные, продолжительные аплодисменты).**

Сила партии, ее марксистско-ленинской идеологии проверена жизнью. Вот уже более 60 лет партия борется за дело народа и побеждает, руководствуясь бессмертным учением марксизма-ленинизма. Под руководством своего великого основателя и вождя В. И. Ленина Коммунистическая партия привела рабочий класс, трудовой народ к величайшей победе в октябре 1917 года, она организовала народ на защиту Советской Родины в годы гражданской войны, в годы войны с гитлеризмом и добилась успехов в мирном созидании, которые изумляют весь мир! **(Бурные, продолжительные аплодисменты).**

Силу нашей партии знают как наши друзья, так и враги. Друзья гордятся Коммунистической партией Советского Союза, а враги страшатся ее. Вы, вероятно, не раз читали, как идеологи капиталистического мира с сожалением говорят о том, что капитализм не имеет таких притягательных для народных масс идей, которые сплачивали бы народ, как сплачивает трудящихся великая вера в коммунизм, вера в неизбежное торжество идеалов коммунизма!

— У нас нет идеологии, об'единяющей людей, надо что-то выдумать... — признаются виднейшие политики монополистического капитала, — капитализм, мол, не является притягательной силой; наоборот, он стал отталкивающей силой.

Да, господа капиталисты, империализм полностью обнажил свою звериную сущность. И никакие румяна не скроют неизлечимых язв и пороков этого чуждого народам строя эксплуатации и угнетения народов. Как бы империалисты, монополисты ни называли свой мир — «народным капитализмом», обществом «свободного предпринимательства», в какие бы одежды они ни рядили его, ничто не может изменить антинародной сущности капитализма, империализма.

Мир социализма демонстрирует народам земли свои неоспоримые преимущества перед старым, уходящим миром капитализма. И народы на тысячах и тысячах примеров воочию убеждаются в преимуществах социализма. Но из этого не следует, что мир империализма добровольно уйдет с исторической арены. Нет. Хотя империализм и обречен, он все же не теряет надежды задержать развитие социализма, отравить сознание народов ядом неверия в силы коммунизма.

ВЕСТИ РЕШИТЕЛЬНУЮ БОРЬБУ ПРОТИВ БУРЖУАЗНОЙ ИДЕОЛОГИИ

Марксизм-ленинизм учит трудящихся правильно понимать процессы, происходящие в современном обществе. Народы все яснее начинают сознавать, что не напрасно пройден гигантский путь, политый кровью борцов за народное счастье, путь славных побед и временных поражений, прежде чем коммунизм, который когда-то был лишь мечтой, стал величайшей силой современности, обществом, практически создаваемым на огромных пространствах земного шара.

Новый мир не только родился, он растет и крепнет и уже собрал под своими знаменами свыше трети населения планеты. Как нам не гордиться этим, товарищи! **(Бурные аплодисменты).**

И вот в этих условиях еще находятся такие люди, которые поддаются на уловки буржуазной пропаганды, пытаются оплевывать теорию и практику нашего коммунистического строительства. Мы не можем и не должны мириться с такими явлениями, а должны давать решительный отпор наскокам и клевете людей, которые хотели бы подорвать доверие народа к партии.

Причем, нередко это делается не прямо, а путем подбрасывания, казалось бы, невинных призывов, вроде мирного сосуществования в области идеологии.

Мы никогда не соглашались с такими взглядами, так как всегда подходили к вопросам идеологии с классовых позиций. Что вредит нашему делу, против того мы боремся. Каждый крестьянин знает, что самый злейший враг полей — это осот, это пырей и другие сорняки. Поэтому он заботливо оберегает культурные растения от сорняков. Культурные растения он оберегает и растит, а сорняки беспощадно уничтожает. Так и в обществе: мы должны растить и оберегать все новое, все революционное, все, что сплачивает народ, и решительно бороться с тем, что мешает нашему движению вперед, что мешает сплочению нашего народа, что направлено против нашей партии, ее жизнеутверждающей идеологии. **(Продолжительные аплодисменты).**

Я уже говорил, что марксистско-ленинская идеология, организационное единство партии — это, образно выражаясь, цемент, сплачивающий партию в монолит. Антипод цемента — это соль. Если подбросить в раствор бетона соль, то никакой связи вы не получите, бетон разрушится. Мирное идеологическое сосуществование — это своего рода соль.

Враги хотят подбросить эту соль в нашу идеологию, призывая к мирному сосуществованию в области идеологии. Почему? Да потому, что они спят и видят, как бы им подорвать, ослабить влияние партии в народе, то есть лишить массы организующей и направляющей силы. Подорвать партию изнутри они бессильны: все такие попытки врагов терпели провал. Теперь они усиленно пытаются выхолостить революционную душу партии — опорочить марксистско-ленинскую идеологию, ослабить ее влияние на творческую интеллигенцию, на весь народ и таким путем раз'единить живое тело, единый организм партии.

Согласиться на мирное сосуществование коммунистической и буржуазной идеологий — это значит дать возможность врагу чернить все самое дорогое для нас, поощрять клевету, способствовать растлению сознания народа, разрушать нашу организованность, всячески тормозить наше продвижение вперед. Мы боролись и впредь со всей непримиримостью будем бороться не только с растленной буржуазной идеологией, но и с ее агентурой в нашей среде, как с агентурой наших классовых врагов.

Думаю, все понимают, что надо проявлять неослабное внимание и давать отпор тем, кто будет настаивать на чуждых нам позициях мирного сосуществования в области идеологии. **(Продолжительные аплодисменты).**

Надеюсь, что мне не будет поставлено в вину то, что я не называю фамилий товарищей, которые подписались под письмом с вредным тезисом об идеологическом мирном сосуществовании. Некоторых из них я хорошо знаю. Едва ли они были в нормальном состоянии, когда подписывались под этим письмом. В их честности мы не сомневаемся. Видимо, хорошенько подумав, они взяли потом свое письмо назад, а когда друзья спрашивали их, как это произошло, отвечали:

— Черт попутал! **(Смех в зале).**

Мы хотим, чтобы черт вообще не путал людей ни партийных, ни беспартийных. Мы хотим, чтобы сознание и долг члена партии были сильнее любого черта. Только такой член партии может быть действительно боевым коммунистом! **(Аплодисменты).**

Враги коммунизма не смогли нас сломить в открытой военной схватке. Вспомните годы гражданской войны и иностранной интервенции, суровое время Великой Отечественной войны. Вспомните то время, когда Соединенные Штаты Америки имели монополию на ядерное оружие. Это все, товарищи, этапы в жизни нашей, в борьбе нашей.

Многие из вас, наверное, видели замечательный фильм «Русское чудо». Смотришь и думаешь: вот какими мы были когда-то, а выжили! И не только выжили, а первыми создали рабоче-крестьянское государство, построили социализм, первыми поднялись в космос. **(Бурные аплодисменты).**

Мы, люди старшего поколения, воспринимаем то, что показано в фильме, по-иному, чем молодежь, люди, которые знают этот период лишь по книгам. У некоторых из них то время вызывает, наверное, страх. Ведь немецкие кинорежиссеры супруги Торндайк создали этот фильм только из документальных кадров, не прибегая к игре артистов. У нас, переживших те времена, это вызывает чувства уважения и гордости, так как вспоминаешь замечательных людей того времени, героев труда и сражений. Да, было трудно, но трудности прошедшего времени не создавали у нас чувства угнетенности. Наоборот, преодоление этих трудностей вызывало чувство пафоса и гордости, да и сейчас все это приподнимает дух людей, вызывает у них боевое настроение. **(Бурные аплодисменты).**

Когда смотришь фильм, то невольно вспоминаешь тех, кто называет «лакировщиками» деятелей литературы и искусства, правдиво показывающих положительные явления в жизни нашей страны. Некоторые кадры в фильме хорошо передают трудности и лишения тех лет. А рядом другие кадры: вот шагают гитлеровские части, четко отбивая шаг; кадры, запечатлевшие тяжкий труд советских людей с лопатами и тачками, и тут же Америка с ее техникой. Никто не скажет: зачем лакируют врага и показывают нас в таком неприглядном виде? В фильме «Русское чудо» изображена правда жизни. Да, мы действительно были такими, да, мы вынесли все эти невзгоды и лишения, совершив огромный путь от отсталости к прогрессу. Показано и мрачное, темное, но показано все это с правдивых, верных позиций. Так что мы не требуем, чтобы писатели, деятели искусства, кино приукрашивали, неправдоподобно изображали события жизни. Нет. Мы говорим им — показывайте действительность такой, как она есть, но покажите ее с позиций жизнеутверждающих. **(Продолжительные аплодисменты).**

Вспомните «Педагогическую поэму» А. Макаренко, посмотрите, о ком и о чем он написал. Люди, о которых он писал, вызывали ужас у обывателя, буржуа, интеллигента Запада. А как описал, как показал он этих людей, этих сорванцов, воров, а среди них, может быть, и убийц. Читаешь Макаренко, и у тебя пробуждается чувство доверия к его героям, веришь, что эти люди, которые оказались в таком положении в результате наследия старого строя, покажут себя с самой лучшей стороны. И они действительно себя так показали. **(Аплодисменты).**

Некоторые писатели говорят — что же, нас призывают «лакировать», приукрашивать явления жизни? Нет, не лакировать. Мы призываем писать правдиво, пусть даже о самом мрачном, об отрицательном, но писать правдиво, с жизнеутверждающих позиций. А иные хотят брать темы для своих произведений, так сказать, из помойной ямы и все пройденное, завоеванное и выстраданное советским народом обливать грязью. И такие люди хотят, чтобы им за это аплодировали. Нет, этого не будет! **(Аплодисменты).**

Вопрос стоит так: мы достигли определенного рубежа и идем вперед. Идеологи империализма, все враги коммунизма усиленно пытаются задержать это наше продвижение вперед. Они привлекают на свою сторону всякого рода неустойчивых людей. И мы говорим этим людям — не отрывайтесь от народа и партии, становитесь в общие ряды под марксистско-ленинское знамя, знамя нашей Коммунистической партии! Если у вас есть революционный дух, есть пафос борьбы за счастье народа, есть искра ненависти к врагам и вера в свой народ, в его силы, — становитесь под великое знамя марксизма-ленинизма. **(Бурные аплодисменты).** А ненависть к классовым врагам нужна, так как нельзя стать хорошим борцом за свой народ, за коммунизм, если не умеешь ненавидеть врагов.

Тем товарищам, которые не хотят встать под это знамя, а, наоборот, пытаются мешать нам, хватать нас за руки, когда идет суровая борьба, мы говорим — прекратите это, так как вы лезете в драку на стороне наших классовых врагов. А уж ежели вы лезете в такую драку, так знайте: в драке вам спуску не будет, вас побьют!

Да, товарищи, сейчас идет суровая классовая борьба на международной арене. Враги атакуют нашу марксистско-ленинскую идеологию, пытаются растлить душу и сознание людей. И если в этой борьбе идейные подкулачники будут хватать нас за локти или за ноги, то пусть они не обижаются, если вместе с открытыми врагами удары будут получать и подкулачники. **(Смех в зале).** На то и борьба. Иной раз по ошибке, а иной раз и без ошибки крепко ударят. Это тоже неплохо: чтобы не сбивался с пути, не бил по своим, не помогал классовым врагам, не оказывал услуг идеологам империализма. **(Бурные аплодисменты).**

Кто переходит из нашего лагеря строителей коммунизма в другой лагерь, тот рано или поздно будет держать ответ перед своим народом. Николай Васильевич Гоголь хорошо показал, как Тарас Бульба убил своего сына Андрея за то, что тот перешел на сторону врагов. Такова логика борьбы.

Теперь идет более жестокая борьба между силами империализма, который готов пойти на все для того, чтобы сохранить свое господство, и силами социализма, коммунизма. Тарас Бульба вел борьбу национальную, а у нас идет классовая борьба, классовая борьба более суровая, жестокая. Классовая борьба не знает национальных границ, так как угнетатели и угнетенные — это явление не одной какой-то определенной национальности; она не знает родственных, семейных уз. Это особенно ярко показал Михаил Александрович Шолохов в своем «Тихом Доне», показали и другие писатели.

Правда, некоторые товарищи имеют свое особое мнение и по этому вопросу, они нередко подменяют классовый подход к оценке общественных явлений национальным, расовым. Но мы говорим языком своей партии, выражаем понимание нашей партии, говорим о том, что записано в наших партийных решениях.

Мы радуемся и гордимся тем, что наша страна, все социалистическое содружество народов добились такого положения, когда враги вынуждены не только считаться с нами, но, я бы сказал, бояться нас. **(Бурные аплодисменты).**

Ленинский принцип мирного сосуществования государств с различным социальным строем мы считаем генеральным курсом нашей внешней политики и последовательно осуществляем его. Жизнь полностью подтвердила правильность принципа мирного сосуществования. Это вынуждены признать и в лагере империализма. Возьмите, к примеру, Даллеса, он совершенно не мог выговаривать этих слов.

Когда я был в Америке, в Англии, во Франции, во время переговоров приходилось долго раз'яснять, что такое мирное сосуществование. Во время переговоров в Соединенных Штатах с президентом Эйзенхауэром было ясно, что он, как и государственный секретарь Гертер, не может выговорить слова — мирное сосуществование.

Но мы упорным трудом по укреплению могущества сил социализма, борьбой за мир обучили, и государственные деятели Соединенных Штатов Америки стали хорошо выговаривать слова — мирное сосуществование. **(Веселое оживление в зале. Аплодисменты).**

Что же случилось, что изменилось? Слова остались теми же словами, и содержание этих слов осталось такое же. Изменилось соотношение сил на международной арене.

Мы говорим: мир нельзя вымаливать, но его можно завоевать, и вот мы этот мир завоевываем. Чем мы его завоевали и завоевываем? Молитвами? Нет. Мы завоевали его своим трудом, трудом рабочих, крестьян, интеллигенции, создали могучее социалистическое государство, подняли науку, подняли культуру своего народа, создали Вооруженные Силы, оснастили их самыми современными боевыми средствами. Разве это «вымаливание» мира? Мы отстояли дело мира путем политики мирного сосуществования государств с различным

(Продолжение на 2-й стр.).

Продолжение речи товарища Н. С. ХРУЩЕВА

социальным строем. Сейчас империалисты знают, что напасть на Советский Союз (а напасть, конечно, они могут, и гарантии от этого никакой невозможно дать, это мы говорили и повторяем), напасть на Советский Союз в настоящее время—значит подвергнуть угрозе гибели весь империализм, значит совершить самоубийство. Империалисты хорошо знают, что в случае нападения на нас они получат удар сокрушающей силы.

Президент США Кеннеди правильно сделал вывод, что надо переоценить ценности, надо учитывать и надо считаться с могуществом сил социализма, надо изменить свои отношения с Советским Союзом и прочее.

Видите, как теперь ставит вопрос президент Соединенных Штатов? Это, конечно, не значит, товарищи, — не надо обольщаться, — что уже загорелась заря новых отношений между Советским Союзом и Соединенными Штатами. Нет! Но весьма примечательно то, что это говорит о нашей силе президент США, лидер империалистического лагеря. Такие его слова не являются вдохновляющими для его союзников. Если это говорят руководители Соединенных Штатов Америки, так что же могут думать в Норвегии, Дании, Италии, Франции? Не случайно президент Франции де Голль и говорит: сейчас «находиться под зонтом Соединенных Штатов Америки» вовсе не означает обеспечение безопасности. Поэтому надо, говорит де Голль, чтобы Франция имела свой зонт. А надежным «зонтом», по мнению французского президента, должно стать собственное атомное оружие. Но создать «атомный зонт» не просто, можно, как говорится, остаться и без штанов и без зонта! **(Веселое оживление в зале).** Этот «атомный зонт» требует огромных сил, огромных средств.

Все хорошо понимают, что создание могучего ядерного оружия обходится дорого. Но мы, товарищи, вынуждены идти на это, потому что если мы забудем об этом, если мы пожалеем сегодня капиталовложения и средства на вооружение, то завтра придется расплачиваться кровью, кровью и жизнями миллионов людей. Уроки второй мировой войны не выветрились из памяти народов, раны только что зарубцевались, и эти рубцы довольно явственно говорят о том, что пережила наша страна в результате варварского нашествия гитлеровцев.

В настоящее время можно сделать такой вывод, что империалисты все более теряют уверенность в своих силах, утрачивают надежду на то, что путем войны они могут изменить ход событий, остановить коммунистическое строительство в нашей стране, строительство социализма в других странах, остановить движение прогрессивных сил против империализма и колониализма. Империалисты все больше начинают понимать, что новая мировая война, если они ее развяжут, кончится еще более сокрушительным разгромом, чем она кончилась для Гитлера, который развязал вторую мировую войну.

НАШИ УСПЕХИ В КОММУНИСТИЧЕСКОМ СТРОИТЕЛЬСТВЕ— ВОПЛОЩЕНИЕ В ЖИЗНЬ ИДЕЙ МАРКСИЗМА-ЛЕНИНИЗМА

Вы знаете, что после того, как международный империализм потерпел поражение в военных схватках в годы гражданской войны и интервенции против Советской России, он поставил задачу перенести борьбу на экономический фронт. Империалисты долго не признавали Страну Советов, не торговали с ней, они блокировали нас. И сейчас, после второй мировой войны, эта политика продолжается. Соединенные Штаты Америки с нами не торгуют. Есть в США закон, который запрещает американским фирмам покупать наши товары. Оголтелые силы реакции устраивают скандал фирмам, которые продают товары, даже не числящиеся в запретных списках.

Ну и что же получили от этого американцы? Сейчас в Соединенных Штатах Америки уже есть силы среди деловых кругов, которые признают, что политика экономической блокады в отношении Советского Союза и социалистических стран не достигла цели. Все чаще и чаще представители деловых кругов Соединенных Штатов Америки говорят о том, что надо пересмотреть эту политику.

Империалисты предполагали, что наша страна долго не оправится после второй мировой войны. Они лелеяли надежду, что США, Англия, Франция и другие крупные капиталистические страны будут диктовать Советскому Союзу свою волю. Но эти расчеты империалистов провалились.

Мне хочется назвать цифры, которые показывают успехи в развитии экономики Советского Союза. Ничего особенно нового я не собираюсь говорить по этому вопросу, потому что наша политика открытая, и вы знаете показатели роста нашей экономики. Но, как говорят, повторение — мать учения. Уже несколько раз я приводил данные о темпах нашего развития, и всегда, когда смотришь на цифры роста советской экономики, то, знаете, слышишь звучание коммунизма, звучание твердой поступи нашего движения вперед. **(Бурные, продолжительные аплодисменты).**

Вот некоторые данные о развитии экономики Советского Союза за послевоенные годы.

За 18 лет, прошедших после окончания Великой Отечественной войны, советский народ под руководством партии добился выдающихся успехов. Темпы нашего роста по ряду важнейших отраслей народного хозяйства характеризуются следующими показателями увеличения производства:

стали — с 12,3 миллиона тонн в 1945 году до 76,3 миллиона тонн в 1962 году;

чугуна — с 8,8 миллиона тонн до 55,3 миллиона тонн;

проката — с 8,5 миллиона тонн до 59,2 миллиона тонн;

нефти — с 19,4 миллиона тонн до 186,2 миллиона тонн;

угля — со 149 миллионов тонн до 517 миллионов тонн;

цемента — с 1,8 миллиона тонн до 57,3 миллиона тонн;

электроэнергии — с 43 миллиардов киловатт-часов до 369 миллиардов киловатт-часов.

Это, товарищи, замечательные цифры, потрясающие показатели! **(Бурные аплодисменты).**

Вы помните, что вскоре после окончания Отечественной войны Сталин в известном выступлении перед избирателями поставил задачу достигнуть ежегодного производства стали в размере 60 миллионов тонн; нефти — 60 миллионов тонн. Он считал, что это уже очень высокий уровень. Мы сейчас значительно превзошли тот рубеж в развитии, который был назван в выступлении Сталина, но нам еще очень много надо потрудиться, чтобы создать условия для перехода к коммунистическому способу производства и распределения. Переход к коммунизму потребует огромных усилий, самоотверженного труда народа.

А кое-кто думает, что можно сравнительно легко и быстро это сделать. Играть в коммунизм нельзя: в развитии общества есть свои законы, их надо знать, с ними необходимо считаться. Кто вздумает игнорировать закономерности развития, тот будет наказан самой жизнью.

Наша партия, советский народ организуют всю свою великую работу по строительству коммунизма на основе марксистско-ленинского учения, учитывая реальные условия в стране на каждом этапе ее развития. Цифры, которые я привел, красноречиво говорят о наших больших успехах в хозяйственном строительстве. Все мы — партия, весь народ, радуемся этим успехам. Разве может человек, болеющий за наше общее дело, сказать, что эта радость — лакировка действительности.

Конечно, при крупных успехах у нас есть и недостатки. Но надо внимание сосредоточивать не только на недостатках, надо видеть перед собой всю картину боя, картину великого наступления и выигрыша этого боя. Кто же в этом наступлении выигрывает, а кто проигрывает? Выигрывает наша партия, наш народ. Кто проигрывает? Проигрывает капиталистический мир. **(Продолжительные аплодисменты).**

Вспомните, товарищи, с какой гордостью говорил В. И. Ленин в 1922 году на IV конгрессе Коминтерна о первых шагах развития нашей социалистической индустрии. «Мы добыли средства, — говорил Владимир Ильич, — необходимые для того, чтобы поставить тяжелую индустрию на собственные ноги. Сумма, которую мы до сих пор добыли, правда, едва превышает 20 миллионов золотых рублей, но, во всяком случае, эта сумма имеется, и она предназначается только для того, чтобы поднять нашу тяжелую индустрию».

Какой же гигантский путь прошли мы с тех пор! Теперь только за четыре года семилетки построено 3.700 новых крупных промышленных предприятий. Только государственные капитальные вложения (централизованные и нецентрализованные) за эти четыре года составили 126 миллиардов рублей. Государственные основные фонды выросли за это время на 100 миллиардов рублей, или в полтора раза. За четыре года в полтора раза выросли наши фонды! Это что, лакировка, товарищи? Нет. Это — труд и пот нашего народа, его свершения. Советский народ хорошо знает, что если он не будет самоотверженно трудиться, то не сможет преодолеть трудности, не сможет выйти на светлую дорогу коммунистического завтра. **(Аплодисменты).**

Не знаю, товарищи, может быть, это моя слабость, но когда я езжу по стране и когда смотрю на наш народ, когда бываю на предприятиях, в колхозах и совхозах, меня глубоко волнует и радует все сделанное народом за годы Советской власти. Все, кто приезжает к нам из-за границы, даже капиталисты, не могут удержаться от того, чтобы не выразить свое удивление нашим быстрым ростом. Американский фермер Гарст, с которым я недавно снова встречался, говорил:

— Когда я первый раз приезжал в Советский Союз и ходил по улицам Москвы, то мой костюм был лучшим, чем у других. А теперь, когда я ходил по вашему городу, то видел, что мой костюм, пожалуй, самый худший костюм из тех костюмов, которые видел на ваших людях.

Неплохо подмечено, товарищи! **(Аплодисменты).**

Наши успехи в коммунистическом строительстве — это воплощение в жизнь идей марксизма-ленинизма.

Я не говорю, что мы все уже решили, что у нас нет недостатков. Хочу только сказать, что наши замечательные успехи в коммунистическом строительстве наглядно показывают, что мы стоим на жизнеутверждающем пути. Если у нас сегодня чего-то недостает, то надо правильно понять, почему это происходит, надо видеть не только сегодняшний день, но и видеть то, что было вчера, знать, что будет завтра. Если сопоставить то, с чего мы начали, что мы имели, с тем, что создали, что имеем теперь, то видишь, как уверенно и быстро наша страна идет вперед к намеченной цели, и что эта цель будет достигнута. Это главное! **(Бурные аплодисменты).**

Не надо много ума для того, чтобы сказать, что чем больше продукции, тем лучше. Это каждый знает. Но надо уметь создать больше и промышленных изделий и сельскохозяйственных продуктов. Если ты захочешь получить больше, чем возможно, то можешь потерять даже то, что имеешь.

В Программе нашей партии, например, намечен рубеж в развитии экономики на двадцать лет. Не лучше ли было бы достигнуть этого уровня не за двадцать лет, а, скажем, за пять или десять лет? Конечно, это было бы лучше. Но практически это невозможно сделать за 5 или 10 лет, так как это зависит не только от желания. Нужен не волевой, субъективный подход, а объективный, научный, с учетом всех реальных возможностей. Даже мать, когда дает ребенку вкусное кушанье, говорит ему: не спеши, а то подавишься. А ведь мать ребенку добра желает!

В развитии экономики страны нельзя ставить нереальные задачи, нельзя брать больше того, что практически осуществимо, возьмешь больше—надорвешься, скатишься назад, тебя жизнь отбросит.

Мы должны двигаться вперед высокими темпами, но развивать экономику надо планомерно, не допуская спадов и срывов. Для этого нужно трезво учитывать реальные возможности и умело их использовать.

Наша страна уже перегнала Соединенные Штаты Америки по производству железной руды, животного масла, сахара, шерстяных тканей, металлорежущих станков, пиломатериалов как по общему об'ему, так и по производству на душу населения. Мы перегнали Соединенные Штаты Америки по добыче угля и по производству цемента. Мы скоро догоним США по выплавке стали. Недалеко то время, когда Советский Союз не только догонит, но и оставит позади Соединенные Штаты Америки — этого признанного лидера капиталистического мира по производству всех видов промышленной продукции.

Мы сорвали расчеты империалистов победить Советский Союз путем военного нападения. Теперь рушатся их надежды победить Советский Союз в экономическом соревновании.

Империализм потерял веру в возможность остановить наше движение путем войны, так как эта война грозит гибелью всего капиталистического строя. Империалисты начинают сознавать, что теперь уже не то время, когда Гитлер вынашивал свой сумасбродный план, что он легко и быстро дойдет до Урала. Теперь только стоит двинуться реваншистам, как они в первые же часы своей военной авантюры будут сметены с лица земли. Мне не раз приходилось беседовать с немцами из Западной Германии. И они мне говорили, что 95 процентов западных немцев понимают всю опасность авантюры против Советского Союза, а те пять процентов, что не понимают, — это умалишенные. Подавляющему большинству немцев на Западе ясно, что воевать с Советским Союзом и другими социалистическими странами — это значит быть уничтоженными.

Следовательно, план империалистов раздавить нас вооруженной силой провалился. Затем они, как я уже говорил, пытались нас удушить экономически. Они делали все, чтобы изолировать социалистические страны, сорвать их экономическое развитие. Но и эти расчеты империалистов были сорваны. Они сочиняли легенды о слабости и бедности стран социализма. В капиталистическом мире находятся люди, которые верят этим легендам. Я уже рассказывал как-то о своей беседе с одним восточным принцем, который делился впечатлениями о пребывании в Советском Союзе. Он говорил: Господин Хрущев, когда я собирался к вам в Россию, мне не советовали ехать, говорили, что у вас коммунизм. Я приехал, посмотрел — никакого коммунизма у вас нет, коммунизм — это у нас, все голые ходят. **(Смех в зале).** Вот видите, какие представления о коммунизме вдалбливают в головы идеологи империализма.

Наши огромные успехи в развитии экономики разбивают клеветнические измышления империалистов, показывают великие преимущества социалистической системы. Эти успехи — подтверждение правильности марксистско-ленинской теории, нашей идеологии, преимуществ нашего общественного строя. Они разоблачают фальшь утверждений идеологов империализма, которые пытались доказать, что капитализм — самый производительный строй, что частная собственность, частное предпринимательство, частная инициатива — это самый мощный двигатель развития экономики.

И вот мы, коммунисты, наш советский народ, всему миру доказали, что даже такая отсталая в экономическом отношении страна, какой была царская Россия, после перехода власти в руки трудового народа за короткий исторический срок может поднять свое производство на огромную высоту: она вышла на второе место в мире по промышленному производству, а недалеко то время, когда займет первое место в мире. **(Бурные аплодисменты).**

Товарищи! Когда мы говорим о победе в экономическом соревновании, то речь идет не только о цементе и о металле, речь идет о политике, о силе наших идей, о силе марксистско-ленинской теории, о преимуществах плановой экономики, которая строится на основе этой теории, о превосходстве социалистического строя над строем капиталистическим.

Капиталисты знают жестокие законы конкуренции: если одна фирма обгонит другую, то сильная поглотит слабую. Соревнование двух систем на экономическом поприще вселяет империалистам еще больший страх: они видят, что быстрый рост социализма все более расшатывает устои капитализма, приближает гибель этого строя, обреченного историей.

В. И. Ленин, наша партия сделали вывод, что, поскольку мир после Великой Октябрьской революции оказался разделенным на две противоположные системы — капиталистическую и социалистическую, нельзя игнорировать этот реально существующий факт.

С первых дней зарождения социалистического мира между ним и капиталистическим миром идет соревнование. На международной арене решается вопрос, какой строй утвердится и какой строй потерпит поражение в этом соревновании и уступит место другому строю. Мирное сосуществование государств с различным социальным строем вовсе не означает ослабления классовой борьбы на международной арене. А так как идет классовая борьба, то мирное сосуществование в области идеологии невозможно. Кто выступает за мирное сосуществование в области идеологии, тот вольно или невольно становится на путь предательства социализма, предательства дела коммунизма.

Тот, кто отрицает принцип мирного сосуществования государств с различным общественным строем, принцип мирного соревнования, проявляет неверие в революционную силу рабочего класса, в могучую силу идей марксизма-ленинизма.

Факты — упрямая вещь. Факты наших успехов в коммунистическом строительстве известны всему миру и их нельзя ни замолчать, ни опровергнуть. Труд нашего народа, создающего могучую материально-техническую базу коммунизма, — это очень сильный фактор, оказывающий огромное воздействие на умы людей всего мира. Успехи Советского Союза в коммунистическом строительстве, успехи других социалистических стран укрепляют веру рабочего класса всех стран в свои силы, они поднимают угнетенные народы на борьбу за свободу, воздействуют на сознание интеллигенции различных стран мира, вооружают борцов за дело социализма в идеологической борьбе против сил империализма.

Строя коммунизм, советский народ прокладывает путь в будущее всему человечеству, выполняет свой интернациональный долг перед трудящимися всех стран.

ОТОБРАЖАТЬ ДЕЙСТВИТЕЛЬНОСТЬ В ЛИТЕРАТУРЕ И ИСКУССТВЕ С ЖИЗНЕУТВЕРЖДАЮЩИХ ПОЗИЦИЙ

Выдающиеся успехи Советского Союза, других социалистических стран в строительстве социализма и коммунизма убедительно показывают, что империалисты провалились в своих расчетах подорвать нас на экономическом фронте.

Теперь наши враги сосредоточили главное усилие на идеологической борьбе против стран социализма. Идеологи империализма тешат себя надеждой подорвать нас изнутри при помощи враждебной идеологии. Их тезис: чем больше в Советском Союзе образованных людей, тем уязвимее станет советское общество в идейном отношении. Так они откровенно пишут в своих газетах и журналах. По утверждениям империалистической пропаганды, с ростом материального благополучия, с ростом культуры советские люди будут выступать против руководства партии.

Мы должны знать, что противник свое отравленное идейное оружие оттачивает сейчас для еще более ожесточенных схваток с нами. Тут, знаете, получается так, как говорили красноармейцы во время гражданской войны: с белыми у нас один спорный вопрос, по которому мы не можем договориться, самый простой — это земельный вопрос. Белые хотят нас закопать в землю, а мы хотим белых закопать. Кто кого закопает раньше. Вот наш небольшой спорный вопрос. **(Смех в зале).**

У нас с капитализмом такой же вопрос. Он хочет закопать социалистическую систему, а мы хотим, и не только хотим, но и выкопали довольно глубокую яму и будем дальше прилагать силы, чтобы глубже выкопать эту яму и навеки закопать капиталистический строй, строй эксплуатации, войн и грабежа. А что капитализм падет — в этом нет сомнения. **(Бурные аплодисменты).** Но он падет не сам по себе!

Наши успехи будут вдохновлять рабочий класс всех капиталистических стран на более решительную и активную революционную классовую борьбу. А мы им помогали и будем помогать своим примером, строя коммунизм. Народы различных стран, борющиеся за свою свободу и независимость, получают нашу помощь сегодня, а завтра будут еще большие возможности для оказания помощи и другого характера.

Нет сомнения, что и ставка империалистов на идеологическую диверсию будет бита. Их попытки подорвать силы социализма, остановить развитие революционной борьбы потерпят такой же провал, как и предпринимавшиеся ранее военные походы против стран социализма, как и коварные планы удушить социализм экономической блокадой. **(Аплодисменты).**

Быстро развиваются наши наука и культура. Высшие учебные заведения Советского Союза ежегодно выпускают 120 тысяч новых инженеров, почти в три раза больше, чем в Соединенных Штатах. В народном хозяйстве нашей страны работает в два с лишним раза больше дипломированных инженеров, чем в Америке.

В прошлом году в Советском Союзе был министр внутренних дел Соединенных Штатов Америки С. Юдолл, он знакомился со строительством наших электростанций. С. Юдолл очень высоко отозвался о наших успехах и, нужно отдать ему должное, опубликовал свои впечатления в Америке. Конечно, нелегко влиятельному деятелю такой мощной империалистической страны, как Соединенные Штаты Америки, сказать правду о нашей стране, строящей коммунизм. Для них это очень горькая правда, нелегко сказать о том, что противник — могучая социалистическая страна—опережает тебя. Это нелегко выговорить. Только наши некоторые политически незрелые люди лепечут не зная что о своей родной стране, а Юдолл знал, что говорил.

Велики наши достижения в развитии науки, в освоении космоса. Один ретивый американский генерал после запуска первого советского искусственного спутника Земли сказал: — Ну что, мол, тут такого удивительного, забросили кусок железа в космос. Его свои же соотечественники зло высмеяли, назвав этого неумного человека своим именем. Теперь уже никто не осмеливается опровергать тот бесспорный факт, что в мирном освоении космоса Советский Союз прочно занимает первое место в мире!

Завтра мы с вами будем встречать уже пятого и шестого космонавтов, нашу Ярославну из космоса — Валентину Терешкову и космонавта Валерия Быковского. **(Бурные аплодисменты).** Вот она — наша славная молодежь. Теперь она уже на кораблях без крыльев так высоко, так быстро летает!

Наши советские люди хорошо на крыльях летали и летают, а теперь без крыльев стали летать, совершают без посадки десятки витков вокруг земного шара и приземляются там, где мы хотим посадить свой корабль!

Это, товарищи, — выдающаяся победа гения нашего народа, сил социализма, это победа нашей великой ленинской партии, создавшей условия для расцвета талантов, развития творческих сил народа. **(Бурные аплодисменты).**

О наших выдающихся успехах говорят не только цифры и факты. Мы вынудили наших врагов публично признать великую силу социализма, признать достижения Советского Союза.

Хочу зачитать вам выдержки из статьи одного «лакировщика». Не знаю, почему антилакировщики ни разу не проработали его за это до сих пор. Фамилию этого «лакировщика» я сейчас назову.

Такой злобный представитель американской буржуазной прессы, как Гарри Шварц, который считается ведущим специалистом газеты «Нью-Йорк таймс» по «советским делам», был вынужден признать выдающиеся успехи Советского Союза.

Когда я был в Америке, мне приходилось встречаться там с Гарри Шварцем. Вспоминаю об одной необычной пресс-конференции, которая проходила в вагоне. Гарри Шварц обратился ко мне с вопросом: «Господин Хрущев, Вы не дадите мне автограф для моего мальчика?». Я ответил: «Вам автографа я не дам». Позднее я подумал, что, видимо, зря тогда погорячился, для мальчика, пожалуй, стоило бы дать автограф, ведь не известно, что из этого мальчика будет. Может быть, он не будет таким злостным антикоммунистом, как его отец. **(Смех в зале).**

Так вот послушайте, что пишет Гарри Шварц: «Образ мифической птицы-феникса невольно приходит на ум, когда размышляешь о поразительной истории Советского Союза за последние два десятилетия. Говорят, что сожженный феникс восстал из пепла, как только погас погребальный огонь, возродившись с новой силой и новой энергией. Так произошло с «красным фениксом»—Советским Союзом... Быстрота и размах широкого национального возрождения после ужасных потерь во второй мировой войне опрокинули все более ранние ожидания на Западе».

Товарищи, с точки зрения наших дегтемазов, это же лакировка советской действительности. Как он смел?! **(Смех в зале).**

Это — вынужденное признание нашим идейным противником действительной реальности. Сколько злобы, сколько яда выплевывали наши враги, сочиняя свои измышления о Советском Союзе. Но когда жизнь припирает врага к стене, он начинает вертеться, говорить, что это сказочное явление.

В древности была создана красивая сказка о том, что птица возродилась из пепла. Интересная, хорошая сказка, но все же только сказка. А то, что произошло в Советском Союзе, — это не сказка, это великая быль, созданная трудом советского народа под руководством нашей ленинской партии. **(Бурные аплодисменты).**

Размышляя о будущем, Гарри Шварц заявляет: «Очевидно, в ближайшие годы Советский Союз обретет черты коммунистического общества изобилия. К 1970 году или несколько позже красный советский флаг, возможно, будет развеваться в гордом одиночестве над советской базой на Луне».

Неплохо сказано! **(Аплодисменты).**

И далее Гарри Шварц пишет: «Такова магия постоянного быстрого роста год за годом, без спадов, депрессий и тому подобных препятствий». И это написано американским буржуазным журналистом Гарри Шварцем!

Опять лакировка! Где наши антилакировщики, дегтемазы, как это они терпят, буржуазный журналист лакирует наш советский строй? **(Смех в зале).**

Заслуживает внимания признание члена правительственной энергетической комиссии США Говарда Моргана.

После тщательного изучения данных о развитии экономики Советского Союза и Соединенных Штатов Америки за последние 15 лет он пришел к выводу, что хотя Америка в настоящее время впереди, но «русские догоняют нас с пугающей скоростью». Это же лакировка! Я антилакировщикам хочу насолить. **(Смех в зале).**

«Все мы знаем,— продолжает Морган, — старую американскую поговорку: «Не оглядывайся: вдруг окажется, что они нас догоняют». Сейчас нам не к чему оглядываться. Они действительно нас догоняют».

Это пишет видный американский правительственный чиновник! Вот как наша действительность заставляет говорить представителей капиталистического мира! Хорошая «лакировка», товарищи! Мы вынудили наших противников так говорить сейчас о нашем строе, нашей системе, ее превосходстве. Только социалистическая система дает нашей стране возможность догнать и перегнать в экономическом отношении такую высокоразвитую капиталистическую страну, как Соединенные Штаты Америки! **(Бурные аплодисменты).** Это является предметом гордости всех людей нашего многонационального Советского государства. Это наполняет нас чувством гордости за нашу коммунистическую идеологию, за наш советский строй! Враги Советской власти говорили, что Россия не может удержаться против натиска империализма, потому что она разноязычная, многонациональная страна. Вот она, разноязычная, многонациональная страна с населением более 220 миллионов человек, единая и могучая!

Все народы нашей Родины имеют единую общую программу — Программу нашей партии, их об'единяет единая идеология — марксизм-ленинизм. Все нации живут одним стремлением и движутся в одном направлении — в направлении, указанном Лениным, — вперед и вперед, к построению коммунистического общества в СССР! **(Бурные аплодисменты).**

Можно было бы привести еще другие, более авторитетные признания.

В своем недавнем выступлении в американском университете в Вашингтоне президент США Д. Кеннеди сказал:

«...Мы можем приветствовать русский народ за его многочисленные достижения — в области науки и космоса, в области экономического и промышленного роста, в области культуры и актов мужества».

Неплохо сказано! Опять же лакировщик! Президент Соединенных Штатов Америки оказался лакировщиком. **(Смех в зале).**

А некоторые наши писатели и работники искусства хотят оплевать свой народ, труд своего народа, хотят черпать из помойной ямы и рисовать образы наших людей в самых мрачных тонах. Постыдитесь!

Партия осуждает тех, кто навешивает ярлык «лакировщика» на наших писателей, деятелей искусства. Разве является лакировщиком тот, кто пишет о всем добром, что сделали наш народ, наша партия? Конечно, нет! Писатель, деятель искусства, который стоит на позициях партийности, правдиво отображает в своих произведениях и положительные и отрицательные явления в жизни общества, и делает это с жизнеутверждающих позиций. В нашей жизни, конечно, есть недостатки, но новое, революционное, утверждается и растет в борьбе со старым, отбрасывая пережитки прошлого. Разве можно терпеть, что кое-кто призывает писать только об отрицательном, выкапывать всякие гадости о нашей стране, о наших людях, о нашей действительности. Люди, которые стоят на таких позициях, — это агенты буржуазной идеологии в советской среде.

Мы самые решительные противники очковтирательства. Партия всегда призывала и будет призывать к разоблачению очковтирательства, она была и будет против приукрашивания действительности. Наша советская действительность не терпит фальши.

Помните фильм «Кубанские казаки». Как только он был показан, мы сказали Сталину, что жизнь колхозников показывается неправдиво в этом фильме. Там полное изобилие. Сталину нравилось, когда на экране показывали, что каждый колхозник, сидя за праздничным столом, с'едает по индейке. Я тогда Сталину сказал, что индейки эти куплены министром кинематографии Большаковым и едят их не колхозники, а артисты. Этого не было в действительности — деревня переживала тогда большие трудности.

Вы помните, что очковтирательство проникало не только в кинофильмы. Доклад Маленкова на XIX с'езде партии, где он говорил, что зерновая проблема решена, что хлеба сколько хочешь, это было обманом партии и народа.

XIX с'езд кончился, и посыпались тысячи писем со всей страны. Люди писали о том, что если зерновая проблема решена, то почему нет хлеба. Тогда Сталин поднял вопрос и чуть ли не разгромил руководителей ряда областей, потому что письма, в которых оттуда сообщалось о нехватке хлеба, попали Сталину. Послали в эти области специальные комиссии, чтобы выяснить, почему там не хватает хлеба.

Тогда же я в одной из бесед в ЦК сказал: Товарищ Сталин, украинцы очень недовольны, что им не дают белого хлеба. На с'езде партии сказано, что зерновая проблема решена, а украинцы, которые всегда ели белый хлеб, теперь его не имеют. Сталин сказал: Надо дать белый хлеб украинцам. Получилось почти так, как у французской королевы, которая в ответ на сообщения, что у народа нет хлеба, сказала — если нет хлеба, пусть едят пирожное. **(Смех в зале).**

Как же можно было дать хлеб, когда его в стране не хватало? На сентябрьском Пленуме я мог бы, как Маленков, сказать в докладе, что у нас хлеба — девать некуда.

Маленков взял данные о так называемом биологическом урожае. А как определялся этот биологический урожай? Брали квадратный метр посева, подсчитывали количество колосьев на нем, затем считали, сколько зерен в колосе — все зернышки, взвешивали их, а потом умножали полученные данные по этому квадратному метру посева на всю посевную площадь. Это и называется биологическим урожаем. Но из биологического урожая ни пирогов, ни блинов не испечешь. Хлеб и блины пекут из реального урожая, собранного в амбары. Мы раскритиковали такое заявление о решении зерновой проблемы потому, что это было очковтирательством, обманом партии и народа.

Партия провела большую работу в связи с разоблачением культа личности Сталина и преодолением вредных последствий этого культа. Центральный Комитет пошел на это, проявив понимание ответственности и мужество. Помню, когда мы обсуждали этот вопрос во время XX с'езда, у нас тогда в руководстве была очень сильная борьба. Мы поставили вопрос о том, что надо партии сказать правду, а некоторые люди, чувствовавшие большую вину за преступления, совершенные ими вместе со Сталиным, боялись этой правды, они боялись своего разоблачения. После долгих споров они согласились поставить этот вопрос на с'езде.

Это был большой и сложный вопрос, вопрос огромной политической важности. Конечно, если рассуждать по-обывательски, то зачем было поднимать этот вопрос: Сталина уже нет, многих людей, которые оказались жертвами репрессий, тоже нет. Государство растет, сложилось руководство, и зачем все ворошить, поднимать, перестраивать? Но в политике нельзя терпеть обывательского подхода к делу. Надо было поднимать и обсуждать этот вопрос не для тех, которых уже нет, а для тех, которые живут, и для тех, которые будут жить. Здесь мы боролись не за свои личные интересы, а за партию, за чистоту ленинской партии, потому что к партии народ относится священно, партия — это самая высокая и великая правда, это — мозг и совесть народа, вождь народа, организатор народа! **(Бурные аплодисменты).**

Некоторые люди, входившие тогда в Президиум ЦК, говорили, — а как с'езд поймет, как партия поймет? Мы сказали им:

— Правильно поймут и с'езд и вся партия! Мы должны сказать правду о культе личности именно на XX с'езде партии, потому что это первый с'езд после смерти Сталина. Если мы будем об этом говорить только на XXI с'езде или позже, то нас могут не понять. На XX с'езде нас будут слушать, и думаем, что поймут правильно. Если ошибки и недостатки, которые имели место в период культа личности Сталина, не вскрыть и не осудить, то значит одобрить, узаконить их на будущее.

Наша партия на XX с'езде осудила культ личности и наметила ленинский курс своей политики, она развернула работу по восстановлению ленинских принципов руководства и норм партийной и государственной жизни.

Мы, товарищи, не отрицаем значение и роль вождей и руководителей. Но мы против таких вождей, которые ставят себя над народом, над партией, которые считают, что они чуть ли не богом посланы, а народ — это масса, которая должна слушать только их и аплодировать. Это было характерно для Сталина.

Сталин не любил народ. Когда он бывал на заводах? Наверное, в последний раз он был на заводе «Динамо» в 1924 году. После этого он почти никуда не выезжал.

В. И. Ленин постоянно поддерживал самые тесные связи с народом. В 1918 году в разгар гражданской войны, когда на волоске висело Советское государство, он ездил на предприятия, выступал на митингах, ездил в деревни, беседовал с ходоками. Владимир Ильич чуть жизнью не поплатился, когда на него было организовано покушение у завода Михельсона после рабочего митинга. У Ленина была потребность живого общения с рабочими и крестьянами, с народом, это был вождь, которого любил и любит весь народ. Он был не над народом, а всегда с народом, признанным вождем народа. **(Бурные аплодисменты).**

Продолжение речи товарища Н. С. ХРУЩЕВА

Центральный Комитет считал необходимым сказать правду о культе личности Сталина и сделать все для того, чтобы это никогда не повторилось.

Разоблачение культа личности Сталина вызвало известные трудности. Зато теперь нас правильно понимают, мы стоим на партийной, ленинской позиции, и народ это видит, он одобряет и поддерживает ленинский курс нашей партии. **(Бурные аплодисменты).**

Мы не побоялись того, что некоторые нас могут не понять или понять не сразу и что мы поплатимся своим авторитетом и положением. Мы все сказали партии, все вынесли на суд партии, на суд ее XX с'езда. И с'езд сказал свое слово, правильное слово. Трудности, которые были, теперь пройдены, партия стала еще более сильной и монолитной, еще более возрос ее авторитет. **(Бурные аплодисменты).**

НАША ТВОРЧЕСКАЯ ИНТЕЛЛИГЕНЦИЯ

НА ПРАВИЛЬНОМ ПУТИ

Последовательно осуществляя ленинские заветы, партия заботится о правильной организации идеологической работы, о претворении в жизнь указаний Владимира Ильича о партийности и народности литературы и искусства. Глубоко ошибочны утверждения о том, будто принцип партийности в литературе и искусстве сковывает инициативу творческой интеллигенции. Распространяют сказки, будто в капиталистическом обществе существует свобода творчества, свобода печати. Этому могут поверить только те, кто не знаком с нравами буржуазного мира.

Литература, искусство, печать находятся в капиталистическом мире на содержании монополий. Я уже рассказывал недавно об интересном разговоре, который был у меня с крупным английским издателем Томпсоном. Он приезжал недавно в Москву в качестве туриста.

Издатель Томпсон, наверное, не изучал марксизм-ленинизм, но классовый инстинкт у него развит сильно, у него крепкая хватка. Он обратился ко мне с вопросом, — не разрешите ли вы продавать мои газеты в Москве? Я ответил ему: — Вы подняли очень сложный вопрос, надо подумать.

— А если я редактором одной из этих газет назначу редактора «Известий» Аджубея? — спросил издатель.

— Тогда уже другой разговор,— ответил я ему. — Могу дать слово: если вы Аджубея или другого редактора нашей газеты назначите редактором вашей газеты, то эта газета будет везде продаваться в Советском Союзе.

На это он заявил: «Нет, мне это невыгодно».

Видите, как капиталист подходит к этому вопросу. Для него на первом плане в данном случае не материальный интерес, а чисто идеологический, классовый.

Или возьмите, например, такой крупный центр американской кинопромышленности, как Голливуд. Разве там есть свобода творчества? Нет даже подобия ее. Из Голливуда выгнали такого всемирно известного деятеля кино, как Чарли Чаплин. Хоть он и не коммунист, но он прогрессивный человек, поэтому ему и не нашлось места в Голливуде. Вот какова «свобода» творчества «свободных» людей в США!

Широко известен своей реакционной направленностью крупный газетный трест Херста в США. Он издает больше 100 газет. Наивно думать, что он не интересуется идейной и политической направленностью своих газет и допустит публикации в них таких материалов, которые бы шли против интересов его класса, против империализма. Попади только ему в лапы такой журналист — он ему покажет, где раки зимуют. Так что только наивные люди да неисправимые простаки могут верить всяким бредням о «свободе» творчества в странах капитала.

Только некоторые наши простачки, считающие себя очень умными, не понимают или не хотят понимать классовую суть в вопросах идеологии. А Томпсон — старый капиталистический волк — это хорошо знает. И вот находятся такие люди, которые говорят, что в Англии, в Америке существует свобода печати.

Пусть-ка эти люди пойдут к Херсту или к Томпсону и попросят опубликовать статью в их газетах. Под каким углом зрения они будут рассматривать эту статью? Может быть, с точки зрения литературной формы? Плевать хотели они на эту форму! Они будут рассматривать ее с точки зрения политики, интересов своего класса, оценивать по тому, кому эта статья служит, на что она направлена. Главное для них — это вопрос идеологии.

В капиталистических странах господствующие классы хорошо маскируют свои интересы рассуждениями о свободе творчества, о свободе слова и печати и даже пишут об этом в своих конституциях. «Свобода творчества», «свобода печати» формально в некоторых буржуазных странах как будто и существует. Каждый волен писать, что он хочет, но вот захотят ли издатели, владельцы газет и журналов печатать такие произведения, которые не отвечают их классовым интересам, — это уже другой вопрос. Если издатель найдет, что произведение не отвечает задачам укрепления капиталистического строя, он его отвергает, не печатает, и оно оказывается написанным не для людей, а для мышей.

Как же этого не понимают или не хотят понять некоторые наши литераторы и издатели! Чего же хотят такие люди? Они, видимо, хотят уподобить идеологическую работу Ноеву ковчегу, чтобы в этом Ноевом ковчеге были бы ароматы всех идеологических направлений и оттенков. Нет, этому не бывать! Наша партия стоит во главе народа, руководит народом, она направляла и будет направлять идеологическую работу, она боролась и будет бороться со всякими проявлениями буржуазной идеологии! **(Бурные аплодисменты).**

Мы используем все наши возможности для того, чтобы вся идеологическая работа развивалась в нужном направлении, в духе коммунистической идейности.

Было бы хорошо, если бы каждый наш писатель, деятель искусства исходил из понимания, что его деятельность должна укреплять, а не ослаблять позиции коммунизма. Тогда он сам будет пред'являть к своему творчеству более высокие требования, строже контролировать свою деятельность, и тогда общественности не будет необходимости выступать с критикой идейно незрелых произведений. Спросят: «А кто же судья, кто будет определять, в правильном ли направлении идет идеологическая работа?». Партия судья, партия и народ, их интересам, делу коммунизма должна служить вся идеологическая работа, каждое произведение литературы и искусства! **(Бурные аплодисменты).**

Те, кто хочет быть вне политики партии и отрицает партийность в идеологии, составляют как бы партию беспартийных, вольно или невольно выступают против нашей партии, против нашей идеологии, против нашей действительности.

Политику Коммунистической партии, ее деятельность определяет и направляет с'езд партии, а между с'ездами — Центральный Комитет. В нашей партии осуществляется коллективное руководство, коллективное направление всей работы. С'езд партии и выбранный им Центральный Комитет определяют, что полезно для партии, для народа и что вредно для них. А тот, кто отрицает партийность и коллективность руководства, он хочет сам все решать. Написал, скажем, такой писатель произведение или художник картину и говорит: «Быть по сему, никто не может мне перечить, я сам себе судья!». Какая художественная ценность и какая идейная направленность таких произведений — кто должен определить? По мнению их авторов, — они сами. Они требуют издания своих произведений: давай им типографию, краски, бумагу; давай — все. Нет, на это партия никогда не пойдет!

Надо ли нам драматизировать положение? Думаю, что нет. Мы, в Центральном Комитете, считаем, что у нас очень небольшое число людей из интеллигенции, которые поддались буржуазной идее беспартийности идеологии. Абсолютное большинство нашей советской интеллигенции вообще и творческой интеллигенции в частности живет марксистско-ленинскими идеями и борется за их торжество вместе с партией, под руководством партии. **(Бурные аплодисменты).**

Очень важный и интересный для партии участок идеологической работы — кинематография. Кинофильмы — острое идейное оружие и доходчивое средство воспитания. Книгу, например, не каждый прочтет. Иногда она доступна только более подготовленному читателю, да и времени надо больше, чтобы ее прочесть и понять. А кинокартина легче усваивается. Поэтому кино является наиболее массовым из искусств.

Среди отдельных работников кинематографии имеются, как говорят, некоторые заскоки, неправильные взгляды на роль кино. В частности, это относится к такому известному и опытному режиссеру, как М. Ромм. Будем надеяться, что он одумается и укрепится на верных позициях.

ЦК КПСС пошел навстречу работникам кино и согласился с тем, чтобы они имели свой творческий союз. Мы за самоуправление в искусстве и за творческие союзы, если это помогает развиваться искусству в правильном направлении. Но если кто-либо рассчитывает опереться на союзы для борьбы против линии партии в искусстве, тот глубоко ошибается. Таким людям мы скажем: ни за каким из союзов мы не признаем руководящей роли в обществе, кроме одного-единственного союза — нашей Коммунистической партии. **(Бурные аплодисменты).** Все другие союзы, которые попытались бы направлять свою деятельность против политики партии, неизбежно столкнулись бы с партией, с народом. Это говорится в порядке предупреждения. Лучше предупредить вовремя, чем ждать, когда дело зайдет глубже, и тогда предупреждение окажется недостаточным. Поэтому лучше заранее договориться.

Мы должны больше уделять внимания нашей интеллигенции — писателям, композиторам, художникам, работникам театра и кино.

Если говорить о музыке, то мы считаем, что она развивается сейчас в правильном направлении. Правда, заскоки были также и у некоторых композиторов. Об этом мы говорили в свое время, и теперь дело идет как будто хорошо. Сознаюсь, что имею слабость к музыке. Когда отдыхаю, то всегда включаю радио, чтобы послушать музыку. Некоторые музыкальные радиопередачи хорошие. Меньше стало шумовой, трескучей музыки.

Интереснее стали некоторые литературные передачи. Недавно мне пришлось прослушать по радио небольшой отрывок из «Поднятой целины» М. А. Шолохова. Кончил диктор, и мне стало жаль: еще бы и еще слушал. А спрашивается: ну что там особенного? Передавали эпизод, как Давыдов работал на волах, пахал. Казалось бы, будничное, простое дело. Но как замечательно об этом рассказано! Слушаешь и переживаешь. Вот Давыдов кончил работать и растянулся на траве. Как будто сам чувствуешь приятную усталость и ноги протягиваешь после напряженного труда. Вот ведь какой художник Шолохов. Как он умеет выразительно, правдиво рассказать о простых вещах и заставить поверить в это читателей.

Много у нас в литературе хороших художественных произведений. Такие произведения, как «Василий Теркин» и «За далью — даль» А. Твардовского, достойны похвалы. Всех хороших художественных произведений здесь не перечислишь и всех достойных похвалы писателей и поэтов не назовешь — у нас их сотни.

Нигде в мире нет такой могучей, жизнеутверждающей литературы и такого искусства, как в Советском Союзе. Вот почему идеологи империализма так настойчиво пытаются воздействовать на нашу творческую интеллигенцию, чтобы сбить ее с правильной дороги. Они пускаются на разные ухищрения, чтобы вселить в среду наших писателей, композиторов, художников, деятелей театра, кино неуверенность в великой силе их творчества.

Партия гордится советской творческой интеллигенцией, готова постоять за нее и никогда не даст ее в обиду. **(Бурные, продолжительные аплодисменты).**

Товарищи! Хочу напомнить, какие требования выдвигал В. И. Ленин перед нашей агитацией и пропагандой. «Наша главная политика, — говорил он, — сейчас должна быть — экономическое строительство государства, чтобы собрать лишние пуды хлеба, чтобы дать лишние пуды угля, чтобы решить, как лучше использовать эти пуды хлеба и угля... И на этом должна быть построена вся агитация и вся пропаганда. Нужно, чтобы было поменьше фраз, так как фразами вы не удовлетворите трудящихся».

В. И. Ленин мечтал о таком времени, когда строительство коммунизма станет практическим делом всех трудящихся, когда все люди будут понимать, что от их труда, от того, как каждый человек практически решит ту или иную задачу общего труда, пусть самую маленькую и самую простую, зависит наша общая победа в построении коммунизма.

Мы живем теперь в такое время, о котором мечтал Ленин. Всем необходимо побольше изучать произведения Ленина, почаще к ним обращаться. Надо умело применять ленинские идеи в практической деятельности, в агитации, в пропаганде, во всей нашей работе.

Пропаганда и агитация становятся доходчивей, если умело использовать художественный образ.

В юности я много читал книг Рубакина. И сейчас у меня в памяти его повесть «Книгоноша». Эта повесть преследует цель — заинтересовать крестьянского парня в чтении книг. Приезжает книгоноша летом в деревню. Он здесь бывал не раз, и его хорошо знают. Парни расположились на ночь на сеновале. Книгоноша пришел к ним и начал рассказывать. Он советует книги читать, говорит, что это полезное дело. Парни заинтересовались, спрашивают:

— А что в книгах написано?

— Будете читать — будете все знать.

Один парень спрашивает:

— А какие книги читать? Можно ли одну книгу прочитать, чтобы все узнать и не тратить время на другие книги?

— Много надо читать.

— А узнаю я, как мой тятенька на том свете живет?

— Узнаешь, все узнаешь, только надо сперва одно слово знать.

— А какое же это слово?

— А слово я и сам не знаю какое. Был такой человек, который знал это слово и решил написать книгу и записать в ней это слово. И никто с тех пор не знает, какое слово и в какой оно книге. Читай все книги подряд, тогда узнаешь, в какой книге и какое это слово. **(Аплодисменты).** Неплохо писал Рубакин!

Есть у него и другие хорошие рассказы, например, «Искорки» или рассказы о шахтерах. А его лекции на Северном Кавказе следовало бы почитать нашим судейским работникам, там хорошо говорится о старом суде.

Хочу сказать несколько слов о государственном гимне.

Давно поставлен у нас вопрос о новом государственном гимне, созвучном нашему времени. Мы получаем много писем по этому поводу.

Тов. Брежнев недавно показал мне письмо, автор которого критикует писателей, поэтов и композиторов за то, что они не создали нового государственного гимна. Он пишет, почему, мол, у нас столько лет по радио передают только музыку гимна? Автор письма решил сам написать слова для гимна и прислал свое стихотворение.

Думаю, что нам следует вернуться к вопросу о создании нового государственного гимна. И поэты и композиторы могут проявить свои таланты и создать гимн, достойный нашей великой Родины, строящей коммунизм!

Товарищи! Сейчас мы работаем над тем, чтобы привести в действие все рычаги и материальные средства идеологической работы, лучше организовать руководство этим важным делом. Надо признать, что идеологическая работа серьезно страдает от разобщенности между различными органами руководства. Это не годится. В результате такой практики нередко получается, что напишет какой-нибудь писатель плохую книгу, идет с ней к одному издателю — не прошло, идет к другому. Если он живет в Москве или Ленинграде и там в издательствах не примут его рукопись, то он нередко направится в какой-нибудь отдаленный район. И там, в каком-либо городе, его напечатают, потому что им лестно издать книгу столичного писателя.

Надо в руководстве идеологической работой навести должный порядок. И в Центральном Комитете КПСС, и в ЦК компартий союзных республик, в крайкомах и обкомах партии идеологической работой должны заниматься хорошо знающие дело кадры. Нужно привлечь квалифицированных людей, которые глубоко вникали бы в работу печати, радио, телевидения, внимательно читали произведения литературы, знакомились с творчеством композиторов, кинорежиссеров, постановками театров, правильно оценивали явления литературы и искусства. Эту работу мы во многом доверили литературным критикам и искусствоведам. Но они, как показал опыт, оказались не на высоте и нередко подходили к оценке произведений литературы и искусства не с принципиальных позиций, а с позиций групповых. Надо иначе построить эту работу и лучше организовать ее.

За последнее время мы несколько ослабили внимание к работе издательств, киностудий, театров, и получилось так, что стали появляться художественно слабые и идейно не выдержанные произведения. Поэтому надо поправить дело.

Идеологическая работа — большое, очень тонкое, сложное и ответственное дело. Руководство им надо осуществлять с партийной принципиальностью и тактом, привлекая к этому творческую интеллигенцию. Тут нельзя допускать грубого администрирования.

В выступлении на Пленуме тов. Фурцева рассказывала о том, как один из скульпторов-абстракционистов взял свернутую в спираль металлическую стружку и выдавал это за произведение искусства. Ему, видимо, и деньги за это уплатили!

Е. А. Фурцева. Нет, не платили.

Н. С. Хрущев. Кто его знает, сейчас трудно установить, платили за это деньги или нет. Да дело тут даже и не в деньгах, хотя это также, конечно, деталь не последняя.

Посмотришь некоторые произведения живописи, и не поймешь, что и для чего иногда пишут. Беда состоит в том, что отдельные художники рассуждают примерно так: кто не понимает наших произведений, тот значит не дорос до понимания этого вида искусства. Выходит, что он умный, а кто не принимает его мазню, тот не дорос до его «высокого уровня». **(Оживление в зале).**

Много говорят о творчестве скульптора Неизвестного. Мне хочется верить, что человек он честный и способный. Может быть, не следует, когда идет речь об абстракционистах, все сводить к скульптору Неизвестному. Давайте посмотрим, как он выполнит свое обещание, покажет своим творчеством, как он служит народу.

Мы все-таки, видимо, виноваты в том, что вовремя не заметили некоторых нездоровых явлений в искусстве и не приняли необходимых мер, чтобы предотвратить распространение таких явлений.

Во всем этом надо навести порядок.

Думаю, товарищи, что после этого Пленума, после большой работы, которая была проведена, мы будем иметь новый под'ем на идеологическом фронте. Жизнь показала, что наша интеллигенция стоит на правильных партийных позициях. Нельзя из-за двух-трех человек или какого-то десятка людей, поступающих неправильно, видеть во всем какую-то накипь и не замечать того здорового направления, которое характерно для деятельности нашей творческой интеллигенции. Это было бы крайне вредно для партии, для развития нашей литературы и искусства, для всей идеологической работы. **(Аплодисменты).**

Наша творческая интеллигенция на правильном пути, она руководствуется идеями нашей ленинской партии, идеями коммунистического строительства. **(Бурные, продолжительные аплодисменты).**

СОВЕРШЕНСТВОВАТЬ ПЛАНИРОВАНИЕ, УЛУЧШАТЬ

РУКОВОДСТВО НАРОДНЫМ ХОЗЯЙСТВОМ

Товарищи! Хочу остановиться еще на одном вопросе. На первый взгляд, он не имеет прямого отношения к идеологической работе, но это вопрос большого политического и народнохозяйственного значения. Речь идет об основных принципах и направлениях составления народнохозяйственных планов. Центральный Комитет партии и Совет Министров СССР подготовили письмо к партийным, советским, хозяйственным, профсоюзным и комсомольским организациям по этому вопросу. Документ вам роздан, и вы, вероятно, с ним уже ознакомились.

Президиум ЦК КПСС придает очень большое значение составлению народнохозяйственного плана на 1964—1965 и последующие годы, правильной организации этой работы.

Известно, что в планировании у нас имеется много недостатков. Об'ясняется это прежде всего тем, что партийные организации в значительной мере устранились от этого важного дела и передоверили его целиком плановым органам. В результате планы не всегда отражали то, что нужно для быстрого развития экономики.

Вы, товарищи, знаете, какие серьезные ошибки были допущены в пятилетнем плане развития народного хозяйства на 1956—1960 годы. Мы вынуждены были позже поправлять эти ошибки при разработке семилетнего плана.

Почему были допущены просчеты в планах? Потому, что и на планировании сказались последствия культа личности Сталина. И я и другие члены Президиума ЦК хорошо знаем, что в то время никто, кроме Госплана, не занимался составлением народнохозяйственных планов.

Приведу такой факт, который показывает, как в то время утверждались планы. Это было незадолго до смерти Сталина. Созвали заседание Совета Министров для утверждения годового плана. На заседание пришел Сталин. Обычно он не председательствовал на Совете Министров, но на этот раз занял председательское место, взял папку с проектом плана и сказал: «Вот план. Кто против?». Министры смотрят и молчат. «Тогда принимаем», — заявил Сталин. На этом заседание закончилось. Когда вышли с заседания, Сталин сказал: «Пойдем кино посмотрим». Пришел он в кинозал и говорит: «Здорово мы их надули!». Спрашивается, кого надули? Выходит, что министров надули.

Этот план пошел, как говорится, вверх тормашками, в нем были допущены большие просчеты, потому что министры не участвовали в его подготовке и не были с ним согласны. И не только министры, но и другие работники, которые его читали. Сам Сталин не занимался вопросами планирования и не хотел, чтобы другие как следует ими занимались.

За последние годы проведена большая работа по улучшению руководства народным хозяйством и совершенствованию планирования. Но у нас еще имеются серьезные недостатки в планировании развития экономики. Партия уже критиковала такую практику составления планов, когда плановые органы на основе сложившихся средних данных о росте производства за прошлые годы устанавливают определенный процент прироста валовой продукции и делают прикидку по каждой отрасли. К примеру, если в 1963 году намечены капиталовложения на строительно-монтажные работы 19,7 миллиарда рублей, то эти ассигнования распределяются по отраслям, исходя из определенного процента роста. Таким образом, капитальные вложения определяются по давно сложившимся пропорциям.

При таком планировании не остается средств на новые прогрессивные отрасли, необходимость быстрого развития которых выдвигается самой жизнью. И это тогда, когда эти отрасли в короткие сроки могут дать крупный экономический выигрыш. В результате такой практики все новое, прогрессивное развивается медленно, потому что основные средства и материальные ресурсы выделяются по ранее установленным соотношениям.

В подтверждение сказанного приведу такой пример. XXI с'езд партии определил, что средства, полученные в результате перевыполнения планов, должны преимущественно направляться на развитие химической промышленности, сельского хозяйства и строительство предприятий, производящих товары народного потребления. Что же получилось в жизни? То, что по металлургии, например, задания семилетнего плана перевыполняются, а по химии — не выполняются. Почему так произошло? Потому что госплановская телега пошла не туда, куда бы мы хотели, а по старой колее. **(Оживление в зале).**

Возьмем далее вопросы развития сельского хозяйства. Если мы разумно используем имеющиеся у нас средства и материальные ресурсы, то сможем добиться более быстрого развития этой важной отрасли нашей экономики. Задача состоит в том, чтобы создать изобилие продуктов питания. Как разумнее достичь этого? В решении этой задачи теперь нужно идти главным образом не за счет расширения пахотных земель, а за счет поднятия культуры земледелия, более интенсивного ведения сельского хозяйства. Для этого прежде всего надо иметь необходимое количество минеральных удобрений. Это всем ясно, здесь я не открываю никакого секрета.

Прошу товарищей белорусов не обижаться за то, что я обнародую нашу полемику с ними по этому вопросу. Кстати, это относится не только к руководителям Белоруссии.

Дело вот в чем. Когда была опубликована записка о специализации сельского хозяйства Белоруссии, Прибалтийских республик и северо-западных областей Российской Федерации, многие товарищи начали писать в Москву: давайте деньги, выделите капиталовложения на мелиорацию, на осушение болот. Особую инициативу проявили в этом деле руководители Белоруссии. Они прислали записку, в которой просили выделить на осушение 550 тысяч гектаров заболоченных земель 106 миллионов рублей, или 1 миллиард 60 миллионов рублей в старых деньгах. В Белоруссии имеется в настоящее время 6 миллионов гектаров пахотных земель, а они просили выделить деньги на осушение 550 тысяч гектаров. Мы сказали белорусам: лучше направить эти деньги на развитие химии, тогда можно было бы создать мощности по производству азотных удобрений примерно 2 миллиона тонн в год. Если эти удобрения внести в имеющиеся в республике пахотные земли, то урожайность поднялась бы на 6—7 центнеров с гектара. Ясно, что такое использование капитальных вложений очень выгодно. В этом случае были бы произведены затраты только на строительство заводов и не было бы необходимости дополнительно затрачивать средства на пахоту, обработку почвы и уборку урожая на вновь осушаемых землях.

За счет увеличения количества вносимых минеральных удобрений можно значительно повысить урожайность зерновых и других культур, поднять животноводство и обеспечить страну необходимыми продуктами питания.

Надо концентрировать капиталовложения на тех отраслях, которые дают максимальный экономический эффект. Необходимо, чтобы все руководящие работники поняли эту линию Президиума ЦК КПСС и Совета Министров СССР, настойчиво проводили ее в жизнь и не требовали средств на те отрасли, которые на данном этапе экономически нецелесообразно быстро развивать.

В первую очередь мы должны обеспечить преимущественное развитие химической промышленности. Почему это нужно сделать? Потому, что с помощью химии быстрее и легче решаются самые насущные задачи коммунистического строительства: повышение производительности труда, быстрый рост общественного богатства, создание изобилия продуктов питания и товаров широкого потребления.

Посмотрите, как у нас складывается обстановка с производством продуктов питания и предметов народного потребления. Производство продуктов питания непрерывно растет, и мы прилагаем усилия к тому, чтобы быстрее увеличивать количество сельскохозяйственной продукции. Продукты питания у нас дешевле, чем в странах Запада, дешевле даже, чем в Америке, значительно ниже квартирная плата. Но пока еще дорогова́то стоит одежда, обувь, да и не в полной мере обеспечиваются потребности в этих товарах. Можем ли мы быстро решить эту проблему? Да, можем. Что для этого нужно? Нужно развивать химическую промышленность, которая дает самые широкие возможности для удовлетворения потребностей человека в одежде, обуви, а также мебели и других предметах домашнего обихода. Можно также с успехом заменять в технических изделиях природные волокна химическими.

Мне докладывали, что предприятия, вырабатывающие искусственную шерсть, окупаются в полтора-два года. Следовательно, увеличивая выпуск химических волокон, мы будем создавать условия для быстрого роста накоплений. Образно говоря, предприятия искусственных и синтетических волокон — это фабрики денег.

Развивая химию — одну из важных отраслей тяжелой индустрии, мы можем ускорить выполнение поставленной партией задачи — давать народному хозяйству много ценных материалов и изделий, а также полнее удовлетворять запросы населения в предметах народного потребления. Развитие химической промышленности будет способствовать массовому выпуску предметов народного потребления, что позволит снижать цены на них.

Сейчас я не буду говорить, когда мы это осуществим, хотя это было бы и приятно сказать. Путь к увеличению производства продуктов животноводства и созданию изобилия мяса, молока, масла и снижению цен на них лежит также через химию. Для того, чтобы осуществить это, надо дать полям минеральные удобрения. Теперь мы сможем это сделать.

Недавно я беседовал с американцем Гарстом. Это умный человек, и он неплохо к нам относится. Он сказал: «Я уверен, и об этом я скажу в Америке, что за 5—7 лет вы нас догоните по производству продуктов сельского хозяйства. То, что я увидел, — меня поражает».

Товарищи, необходимо со всей серьезностью отнестись к письму ЦК КПСС и Совета Министров СССР, которое направлено в партийные организации, необходимо изучить его и по-настоящему включиться в работу по составлению народнохозяйственного плана.

Особое внимание надо обратить на капитальное строительство. Еще не преодолена неправильная, антигосударственная практика распыления капитальных вложений по многим об'ектам. Капитальные вложения из года в год распределяются по уже начатым стройкам, главные об'екты не выделяются. Часто бывает так, что, не завершив строительства начатых об'ектов, приступают к новым. Огромные средства замораживаются на многие годы. Это приводит к тому, что мы лишаем себя возможности своевременно, в короткие сроки ввести в действие важные об'екты. Такое положение — результат крупных ошибок в планировании.

Несмотря на указания ЦК КПСС, не изжиты еще вредные тенденции, которые проявляют некоторые хозяйственные, советские и партийные работники, — урвать побольше средств и добиться включения в план как можно большего числа об'ектов.

Стремление включить побольше об'ектов в титульные списки наносит огромный вред хозяйству. Иной об'ект строится 10—12 лет, в то время когда при разумном ведении дела его можно построить за 3—4 года, а то и в более короткий срок. Возьмем такой простой пример. Нужно, допустим, построить 300 школ. Денег хватает только на 100 школ. Как сейчас мы делаем? Мы выделяем средства для начала строительства всех 300 школ и начинаем их строить, причем, строительство продолжается много лет. А если бы мы выделили средства полностью на сто школ, то построили бы их за один год, а на следующий год также полностью выделили средства еще на сто школ, а потом еще на сто школ, то за три года можно сделать то, что делаем сейчас за пять лет при нынешней практике распыления средств. Я привел пример по об'ектам, которые, как говорится, не дают прямой отдачи затраченных средств.

А представьте себе, какой эффект будет получен при правильном, концентрированном использовании средств на строительство предприятий. Если мы сосредоточим усилия на важных об'ектах, которые надо пустить в этом году, и дадим для этого все материальные и денежные средства, технику, рабочую силу, закончим строительство, то это предприятие через год начнет работать и увеличивать наш экономический потенциал, быстро давать накопления.

Но пока еще во многих случаях капиталовложения используются нерационально. Вместо концентрированного, разумного использования денежных и материальных средств допускается их распыление, растаскивание и замораживание. Нельзя дальше терпеть этого.

В Советском Союзе, как я уже говорил, ежегодно выделяются огромные средства на капитальное строительство, они измеряются миллиардами рублей. Для страны важнейшее значение имеет не только то, сколько средств отпускается на строительство, но особенно сколько ежегодно вводится новых производственных мощностей. Наращивание мощностей определяется не только размером капиталовложений, а главное — количеством вновь вводимых предприятий, энергетических мощностей, увеличением парка станков на предприятиях и т. д.

Можно выделить большие капиталовложения, но распылить их на огромное количество об'ектов и не получить крупного прироста новых мощностей, потому что чем больше об'ектов одновременно находится в строительстве, тем меньше вводится новых законченных предприятий и других об'ектов.

Такой подход к делу не только нельзя назвать разумным, он является вредным и наносит колоссальный ущерб государству.

Сейчас надо выбрать наиболее важные стройки, сконцентрировать на них капиталовложения с тем, чтобы ввести их в максимально технически короткие сроки.

Необходимо приступать к составлению плана капитального строительства, начиная с титульных списков, рассмотреть буквально каждый строящийся и намечаемый к строительству об'ект. Поступая таким образом, можно избежать просчетов в планировании капитального строительства. Нельзя распределять средства между отдельными отраслями по уже сложившимся соотношениям, тем более, чтобы в каждой из них прирост в процентном отношении выдерживался в пределах общего прироста во всех отраслях народного хозяйства, как это делалось раньше. Надо прежде всего выделять средства на развитие главных, прогрессивных отраслей, в первую очередь химической промышленности, на значительное расширение производства минеральных удобрений, пластмасс, синтетических волокон, стеклопластиков, новых синтетических каучуков и других прогрессивных и экономичных материалов.

Нужно внимательно рассмотреть все об'екты, которые уже находятся в строительстве, определить значение каждого из них в народнохозяйственном плане, подсчитать, на какое количество у нас хватит материальных средств. Подчеркиваю, именно материальных средств, а не денежных, какое количество новых об'ектов мы можем обеспечить оборудованием с тем, чтобы как строительные работы, так и монтаж оборудования на этих новых об'ектах были закончены одновременно, чтобы не было разрывов, простоев, чтобы новые предприятия сразу начали давать стране отдачу в виде готовой продукции и быстрее окупались средства, затраченные на их строительство.

Те же об'екты, которые не могут быть обеспечены материальными средствами, ни в коем случае нельзя начинать, чтобы не повторять ошибочной практики, которая была до сих пор. Если расчеты покажут, что материальных ресурсов недостаточно, чтобы быстрыми темпами вести все уже начатые стройки, то следует смело пойти на консервацию некоторых об'ектов, отнести их строительство на более поздние сроки. Надо, чтобы об'екты, которые включаются в титульные списки на 1964—1965 годы, были полностью обеспечены всеми видами как строительных материалов, так и оборудованием.

Мне думается, что если мы подойдем к формированию плана капитального строительства с таких позиций, то сможем, видимо, при тех же капитальных затратах в 1964 и в 1965 годах удвоить количество вводимых в строй производственных мощностей

(Окончание на 4 стр.).

Окончание речи товарища Н. С. ХРУЩЕВА

(Начало на 1-й, 2-й, 3-й стр.).

по сравнению с тем, что было при старой практике. А это ведь имеет решающее значение, потому что средства, которыми мы сейчас обладаем, — а мы располагаем колоссальными средствами, — будут быстрее превращены в законченные предприятия, которые в виде готовой промышленной продукции возвратят их в народное хозяйство, позволят увеличить накопления и еще более поднять экономический потенциал страны. **(Аплодисменты).**

Следует решительным образом покончить с проявлениями местничества. Здесь требуются упорство и воля. Надо покончить с рвачеством, начиная с республик и кончая предприятиями. Нужно помнить, что рвачество — это большое зло.

В письме ЦК КПСС и Совета Министров СССР указывается на необходимость значительно сократить сроки строительства и ускорить ввод об'ектов в эксплуатацию. Нужно свести до минимума об'ем незавершенного строительства.

Президиум ЦК поручил мне подготовить доклад на очередном Пленуме ЦК КПСС о развитии химической промышленности, и к этому Пленуму мы думаем подготовить более обстоятельный материал об эффективности капиталовложений.

Чтобы наиболее разумно использовать средства, сконцентрировать их на решающих участках, нам, может быть, в 1964 году не следует приступать к новому строительству, пойти на консервацию отдельных об'ектов с тем, чтобы быстрее завершить начатое строительство важнейших об'ектов. Исключение надо сделать только для особо важных об'ектов, причем начинать их строительство нужно лишь по особому решению ЦК КПСС и Совета Министров СССР.

Товарищи, мы должны пойти на такие меры. Если мы этого не сделаем, то с каждым годом будет увеличиваться об'ем омертвленных средств, которые не дают отдачи в течение многих лет.

В письме Центрального Комитета и Совета Министров изложены принципы, которыми надо руководствоваться при разработке планов. Планирование народного хозяйства — это дело исключительной важности. Успех дела коммунистического строительства в значительной степени зависит от того, насколько правильно будут составлены планы развития экономики. Поэтому вопросы планирования партия должна взять в свои руки. Один Госплан не в силах справиться с этой работой.

К участию в разработке планов нужно привлечь широкие массы трудящихся. Центральный Комитет партии и Совет Министров СССР уверены в том, что партийные, советские, профсоюзные и комсомольские организации, все трудящиеся примут деятельное участие в разработке планов и еще активнее направят свои усилия на досрочное выполнение заданий семилетки. **(Аплодисменты).**

* * *

Товарищи, я заканчиваю свое выступление. Наш Пленум обсудил важные вопросы. Думаю, что решения Пленума сыграют большую роль в жизни партии и страны. Идеологическое оружие должно быть всегда в блестящем состоянии, всегда находиться в готовности. Этим оружием нужно разить врага, который пытается вести подрывную работу. Наш народ тесно сплочен вокруг своей Коммунистической партии. Советские люди под руководством партии, под знаменем партии добьются новых побед, новых свершений. **(Бурные аплодисменты).**

Высоко подняв знамя марксизма-ленинизма, мы с еще большей уверенностью быстрее будем двигаться к намеченной цели, которая поставлена в решениях XXII с'езда и Программе нашей партии, — к победе коммунизма! **(Бурные, продолжительные аплодисменты. Все встают).**

РЕШЕНИЯ ИЮНЬСКОГО ПЛЕНУМА ЦК КПСС — В ЖИЗНЬ!

Состоявшийся на днях Пленум ЦК КПСС с удовлетворением отметил крупные успехи советского народа в борьбе за осуществление решений XXII с'езда и Программы Коммунистической партии.

«Главный итог деятельности партии, — говорится в постановлении Пленума, — **состоит в том, что за годы Советской власти социализм в нашей стране победил полностью и окончательно, воспитывается человек коммунистических идеалов и высоких моральных принципов, мировоззрение миллионов людей впервые в истории формируется на научной основе марксизма-ленинизма; советский народ имеет теперь конкретный научно обоснованный план построения коммунизма».**

После XXII с'езда состоялись мартовский и ноябрьский Пленумы ЦК, на которых были решены вопросы промышленного и сельскохозяйственного производства, вопросы руководства народным хозяйством. В июне на Пленуме ЦК обсуждались очередные задачи идеологической работы партии.

В докладе секретаря ЦК КПСС товарища Ильичева Л. Ф., в речи товарища Н. С. Хрущева и в выступлениях участников Пленума подчеркивалось: без глубокой и разносторонней идеологической работы партии невозможны были бы выдающиеся победы советского народа. Великий героизм рождается великими идеалами, а любые задачи по плечу тем, кто решает их сознательно. Идеология — это цемент, который скрепляет воедино миллионы людей, придает им крепость монолита и стойкость в урагане политических бурь. Идеологический фронт — один из важнейших в борьбе за победу коммунизма.

Строительство коммунистического общества стало реальным делом советских людей. Они под руководством Коммунистической партии отстояли свою Родину в боях с белогвардейщиной, интервентами, немецким фашизмом. Они совершили чудо, превратив отсталую, нищую страну в мощное, экономически крепкое социалистическое государство. Советский Союз по темпам развития, в производстве ряда видов продукции обогнал ведущую страну капитализма — Соединенные Штаты Америки. Недалеко время, когда наша страна обгонит США и оставит их далеко позади.

Успехи СССР и других стран социалистического лагеря создали качественно новую расстановку классовых сил на мировой арене. Империализм терпит поражение в экономическом соревновании двух систем. Он не может сокрушить социализм военным путем. Теперь правящие круги империалистических государств, не отказываясь от других средств борьбы, делают главную ставку на идеологические диверсии в отношении социалистических государств, на оголтелый антикоммунизм.

«Под прикрытием лозунга мирного сосуществования идеологии, — отмечается в постановлении Пленума, — они пытаются протащить в наше общество лживые концепции «беспартийности» искусства, «абсолютной свободы творчества», безыдейности и аполитичности, «конфликта поколений», разложить идейно неустойчивых людей.

Проповедь мирного сосуществования идеологий есть измена марксизму-ленинизму, предательство дела рабочих и крестьян».

Поэтому борьба с человеконенавистнической империалистической идеологией является первейшей обязанностью нашей партии, ее интернациональным долгом. Воспитание нового человека нерасторжимо связано с борьбой против буржуазной идеологии, с пережитками прошлого в сознании людей.

Главная задача идейно-воспитательной работы партии в современных условиях — идеологически обеспечить претворение в жизнь Программы КПСС, создание материально-технической базы коммунизма, формирование коммунистических общественных отношений, воспитание нового человека. Одновременно необходимо повышать политическую бдительность, вести развернутое наступление против империалистической идеологии, против пережитков прошлого в сознании людей.

Пленум потребовал сосредоточить усилия партии, государственных органов, профсоюзов, комсомола и других общественных организаций на следующих основных направлениях идеологической работы:

формирование коммунистического мировоззрения трудящихся; преодоление пережитков прошлого в сознании и поведении людей;

трудовое воспитание активных и сознательных строителей коммунизма;

повышение образованности и культуры народа;

воспитание народа в духе советского патриотизма и социалистического интернационализма, решительная борьба против антикоммунизма, всех форм буржуазной идеологии.

Чтобы выполнить эти исторические задачи, нужно привести в боевой порядок идейное оружие. И в первую очередь — ударные силы идеологического фронта: печать, радио, кино и телевидение.

Неизмеримо повышается руководящая роль партии в коммунистическом воспитании советских людей. Партийные комитеты и парторганизации обязаны глубже вникать в содержание идейно-воспитательной и культурно-просветительной работы на предприятиях, стройках, в колхозах, совхозах, учреждениях.

Пленум обратил особое внимание на повышение роли и ответственности первичных партийных организаций за претворение в жизнь Программы и Устава КПСС, за коммунистическое воспитание людей, за осуществление принципов морального кодекса, повышение трудовой и политической активности каждого советского человека.

Идеологическая работа не терпит шаблона, формализма, декларативности. В идеологической работе нужно настойчиво развивать ленинский стиль, соединяющий в себе высокую принципиальность, непримиримость к враждебной идеологии, творческое применение и развитие революционной теории, единство теории и практики, убеждение масс и их организацию на решение насущных задач коммунистического строительства.

В постановлении Пленума выражено требование решительного улучшения идеологической работы на селе. Для этого нужно принять меры к укреплению сельских идеологических учреждений квалифицированными кадрами, повысить ответственность сельских партийных и комсомольских организаций, руководителей колхозов и совхозов за состояние и работу культурно-просветительных учреждений, за рост политического, общеобразовательного и профессионального уровня рабочих совхозов и колхозников, особенно молодежи. В улучшении идеологической работы на селе обязаны помочь партийные организации городов, промышленных предприятий, городские учреждения культуры.

В период подготовки к июньскому Пленуму ЦК в нашем крае шел активный поиск новых форм идеологической работы, изучался и обобщался накопленный опыт. На вооружение взяты экономический всеобуч Алтайского вагоностроительного завода, организация широкой политической работы в селах Тальменского района, крепкая связь предприятия и школы в Бийске и другое. Но это только первый шаг к осуществлению большого наступления на всем идеологическом фронте.

Сейчас важно внимательно изучить решения июньского Пленума ЦК, раз'яснить их широким массам трудящихся, наметить конкретные меры претворения этих решений в жизнь.

Нет сомнения, что все партийные организации, все работники идеологического фронта Алтая добьются коренного улучшения идеологической работы, еще выше поднимут творческую активность тружеников городов и сел во имя осуществления задач коммунистического строительства в нашей стране.

XII ПЛЕНУМ ВЦСПС

МОСКВА, 28 июня. (ТАСС). Сегодня XII пленум ВЦСПС закончил свою работу. Его участники всесторонне обсудили вопрос о том, что необходимо сделать профсоюзным организациям для претворения в жизнь решений июньского Пленума Центрального Комитета КПСС, для дальнейшего улучшения работы по коммунистическому воспитанию трудящихся.

Пленум принял постановление, в котором определены задачи профсоюзных организаций по выполнению решений июньского Пленума ЦК КПСС.

На пленуме с речью выступил председатель ВЦСПС В. В. Гришин.

ВЕЛИКАЯ АССАМБЛЕЯ ЖЕНЩИН

МОСКВА, 29 июня. (ТАСС). Вчера был пятый день работы великой ассамблеи женщин, представляющих народы всех континентов. Утром 28 июня многие делегатки принимали участие в работе различных комиссий, где обсуждались важнейшие проблемы мирового женского движения. Вечером участницы конгресса вновь собрались на пленарное заседание в Кремлевском Дворце с'ездов.

Первой выступила представительница старейшей женской организации — Международной женской лиги борьбы за мир и свободу американка Рут Доуби. Она присутствует на конгрессе в качестве наблюдателя. Г-жа Доуби приветствовала конгресс и выразила мнение, что необходимо установить более тесное сотрудничество между МДФЖ и Лигой, которую она представляет.

Лия Лафайе (Чили) говорила о растущем движении женщин в своей стране.

Страстным и взволнованным было выступление делегатки Венесуэлы Лусилы Рохес. Репрессии обрушиваются на наш народ, заявила она. В тюрьмах томятся пять тысяч политических заключенных, и это в стране с населением в 7 миллионов человек.

Итальянская делегатка Серена Мадонна высказала некоторые замечания относительно тех проблем, которые должна решать Международная демократическая федерация женщин.

Прочный мир не придет сам, его нужно завоевать, и мы верим, что добьемся этого, заявила член советской делегации Нина Зарипова.

От имени кубинских женщин конгресс приветствовала Вильма Эспин де Кастро.

От имени Всемирной федерации профсоюзов, об'единяющей 120 миллионов человек, половина из которых — женщины, конгресс приветствовала Мария Радова (Болгария).

На вчерашнем вечернем заседании выступили также представительницы Исландии, Мартиники, Сенегала, Польши, Ирана, Израиля, Западного Берлина, Занзибара, Португалии, Бельгии и других стран.

ДОБРО ПОЖАЛОВАТЬ!

Сегодня в одном из живописных мест Барнаула, на высоком обском берегу, открывается краевая выставка достижений народного хозяйства.

В коротком интервью директор краевой выставки достижений народного хозяйства Александр Михайлович Котов рассказал:

— Нынче в отличие от прошлых лет в павильонах выставлено много новых экспонатов. В частности, заменен новыми образцами весь парк сельскохозяйственной уборочной и почвообрабатывающей техники. Впервые экспонируются универсальные рамные сооружения. Их сборные детали позволяют быстро построить животноводческое помещение, например, коровник или зерносклад, мастерскую. И еще есть новинка. Выставка знакомит посетителей с беспочвенным, гидропонным способом выращивания овощей.

— У нас, — говорит в заключение А. М. Котов, — в течение всего лета будут проходить семинары, курсы с учителями, специалистами промышленности и сельского хозяйства. Краевая выставка достижений народного хозяйства — хорошая школа передового опыта.

НА УДАРНОЙ СТРОЙКЕ ХИМИИ

ГОРЯЧЕЕ ВРЕМЯ

РЕПОРТАЖ

Последние дни перед сдачей сооружений особенно горячи на любой стройке. Напряжение достигает предела. Счет времени переходит на часы, потом на минуты.

Вот и на этой ударной стройке химии так же. Равнодушного вы здесь не увидите. У всех одна мысль, одно страстное желание: не подвести, сдать в срок.

Внушительный корпус сероуглеродного производства гудит, как улей. Все спешат. И во избежание всяких «казусов» на дворе поставлен этот молодой светловолосый рабочий в аккуратной синей спецовке. Он предупреждающе машет рукой девушкам-отделочницам. Но те его не слушают.

— Куда? Назад! — испуганно кричит он уже в то время, когда с крыши вниз стремительно падают доски.

Рабочему в синей спецовке трудно. Только что пролетели доски, как сзади него машина, груженная раствором, обрушила колодец. И он налетает на разиню-шофера.

Мы познакомились. Рабочего зовут Иван Казимиров. Он плотник из бригады Семена Кондрашина. И, откровенно говоря, сегодняшняя роль — регулировщика движения ему не по душе. Но так надо, потому что нужны четкость и скорость. Ведь сероуглеродное производство давно ждут на заводе. Это важный об'ект. Без сероуглерода не изготовишь ни корда, ни капрона...

Почти на любом современном заводе поражает обилие труб. А на заводе искусственного волокна их особенно много. Сероуглеродный же цех поначалу, кажется, состоит из одних труб. Трудно здесь непосвященному. Но вот эти ребята из субподрядного управления «Востоктехмонтаж» среди причудливого переплетения как у себя дома.

Здесь поработало много бригад монтажников — и Григория Амосеева, и Василия Анцыферова, и Василия Алексенцева, и Николая Юрченко. Лучшие — это бригады Алексенцева и Юрченко.

Наступая на «пятки» бригадам «Востоктехмонтажа», идут рабочие «Теплоизоляции». Они одевают трубы в теплоизоляционные материалы. И даже сравнительно тонкие из труб, одетые в теплоизоляционные «рубашки», становятся почти вдвое солиднее. Работа теплоизоляционников требует высокого мастерства.

Начальник этого управления — Георгий Петрович Ковалев — последние дни перед пуском сероуглеродного постоянно среди рабочих. Внимательно, спокойно следит этот высокий с проседью человек за работой своих людей. Вмешивается редко: рабочие хорошо знают свое дело.

Георгий Петрович пожаловался на «Востоктехмонтаж». Еще дня три назад работники этого управления должны были сдать паропроводы и серопроводы на СУЗе, но думают сдать только сегодня. А ведь вот-вот сюда должна прийти государственная комиссия.

Мы проверили слова Ковалева. На этом участке «Востоктехмонтаж» действительно подвел. Впрочем, в этот день генподрядчик тоже вовсю штурмовал СУЗ. На небольшом пятачке, на втором этаже, толкались, мешая друг другу, отделочницы из бригады Раисы Балюк. Раствор приходилось поднимать по узкой лесенке, что было очень неудобно. Девушки работали с под'емом, с шуткой и песней и, как могли, компенсировали ловкостью и умением просчеты своего начальства.

Все это происходило 27 июня, накануне пуска сероуглеродного.

В тот же день государственная комиссия приняла новую прядильную машину на «большом капроне». Крупнейший цех завода стал еще крупнее. Новые мощности «большого капрона» — тоже результат трудовой энергии строителей и монтажников Барнаула и Ленинграда.

Последние дни июня — праздничные для строителей, монтажников и эксплуатационников. Ведь, кроме СУЗа и новых мощностей на «большом капроне», завод получит еще и цех кристаллизации сульфата натрия.

Вот он, этот цех. В отличие от СУЗа, он светлый, гармоничных пропорций. В нем будут изготовлять сульфат натрия. Только пройдя натриевую ванну, штапельное волокно обретает свои высокие качества.

Мощности цеха намного больше, чем это нужно непосредственно заводу искусственного волокна. Ну что ж, это не беда. Сульфат натрия применяется и в мыловаренном, кожевенном и других производствах. Серьезно нуждается в нем и сельское хозяйство.

В цехе кристаллизации мы застали Бронислава Федоровича Коломина, бригадира «Востоктехмонтажа». Он и его товарищи Виктор Воронин, Николай Батрашкин, Михаил Трубников заканчивали обвязку вакуум-насосов. Дело у них подходило к концу. Они ставили как бы точку на всех строительных и монтажных работах.

А небольшая группа строителей и эксплуатационников взялась за шланги с водой, за ведра и тряпки. Некоторые участки цеха уже были чистые, умытые, блистали свежей краской. В большие окна щедро вливалось солнце, и обласканные им пока еще молчаливые машины, казалось, ждали. Ждали магического мановения человеческой руки, чтобы зажить большой рабочей жизнью.

Л. РАЙХЛИН.

г. Барнаул, завод искусственного волокна.

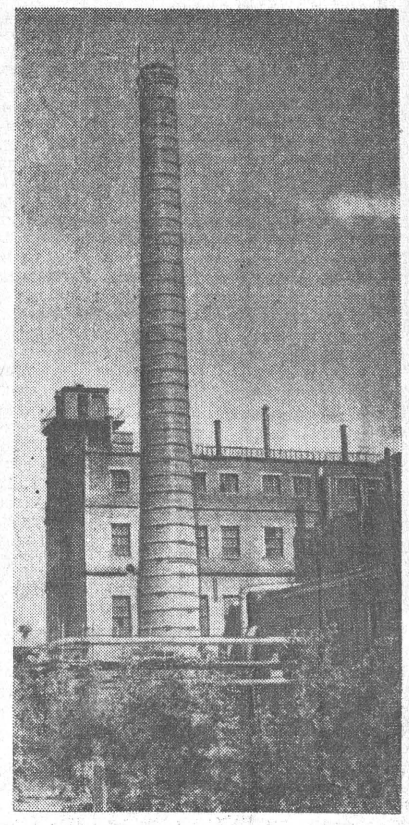

На снимке: вот он — СУЗ.

Фото В. Лебедева.

СЕГОДНЯ ДЕНЬ СОВЕТСКОЙ МОЛОДЕЖИ

ПРАЗДНИК ЮНОСТИ

★

БЕСЕДА С СЕКРЕТАРЕМ АЛТАЙСКОГО КРАЕВОГО ПРОМЫШЛЕННОГО КОМИТЕТА ВЛКСМ ВЛАДИМИРОМ СОКОЛОВЫМ

★

Празднества все хороши, но сегодняшний — День советской молодежи — особенно хорош тем, что это торжество юных, задорных, пытливых, праздник наших парней и девчат, которые умеют не только хорошо веселиться, но и здорово работать.

У советского народа давно стало доброй традицией отмечать торжественные даты отличным трудом. Комсомольцы и молодежь промышленных предприятий Алтая с честью несут эстафету труда, принятую от отцов и старших братьев.

В первый раз мы встречаем молодежный праздник в новых условиях. Перестройка руководства промышленностью и сельским хозяйством по производственному принципу не могла не отразиться на деятельности комсомольских организаций. Комсомол стал глубоко и конкретно заниматься экономикой производства, мы стали, как говорится, брать быка за рога. Уж если идет разговор о соревновании, то по крупному счету, не «вообще», а с учетом экономии рабочего времени — до минуты, оборудования — до станка, сбережения материалов — до килограмма.

Молодежная бригада электросварщиков Раисы Михайленко с Алтайского вагоностроительного завода первой бросила клич «За личный вклад в счет 30 российских миллиардов!». И вагоностроителей услышали на моторном, сажевом заводах, заводе геологоразведочного оборудования, на стройках Рубцовска.

В июне комсомольцы депо станции Алтайская отпраздновали годовщину создания молодежной колонны тепловозников. Да и как отпраздновали! Только за полгода ребята перевезли десятки тысяч тонн сверхпланового груза. Они сэкономили столько топлива, что его хватило бы для тепловоза с тяжеловесным составом на рейс от Москвы до Владивостока и обратно. Встав на трудовую вахту в честь июньского Пленума ЦК КПСС, комсомольцы из молодежной колонны провели 213 тяжеловесных поездов.

Молодежная бригада Алтайского завода тракторного электрооборудования, которой руководит Анатолий Лазаренко, выступила с почином: «Каждый час — делу коммунизма». Несмотря на то, что в бригаде стало меньше на 2 человека, выработка увеличилась в полтора раза, снижен брак на двадцать процентов. Молодежь Зонального промышленного комитета комсомола приняла решение дать сверхплановой продукции на десять тысяч рублей.

Промышленный крайком ВЛКСМ наградил значком ЦК ВЛКСМ «Молодой передовик производства» бригаду коммунистического труда завода искусственного и синтетического волокна, которой руководит Валентина Жихарь. Славные здесь трудятся девчата. Они зачислили в бригаду первую женщину-космонавта Валентину Терешкову и ежедневно выполняют за нее норму.

Этой же награды удостоены Римма Шаврина — техник-конструктор радиозавода за участие в рационализаторском движении и слесарь моторного завода Алексей Третьяков за отличную работу во время ударной вахты в честь Дня советской молодежи.

Крепнет дружба и взаимопомощь между молодежью предприятий. Комсомольцы барнаульской швейной фабрики «Индпошив» организовали в одном из общежитий моторного завода мастерскую самообслуживания «Шейте сами». В бытовой комнате общежития установлены четыре швейных машины, туда приходит инструктор-закройщик, чтобы научить молодых работниц мастерству портних.

Одним из славных дел наших комсомольцев является их участие в работе партийно-государственного контроля: более 500 «комсомольских прожекторов» светят в крае, и первый загорелся на заводе геолого-разведочного оборудования, где секретарем комитета комсомола работает напористый парень Николай Головач. В каждом цехе этого предприятия сверкает луч «прожектора». Когда завод перешел к выпуску новых буровых станков, в производственном процессе было обнаружено много неполадок. Их выявили прожектористы, и дело пошло значительно лучше.

«Комсомольский прожектор» моторного завода, начальником штаба которого является молодой инженер Станислав Васильев, не только освещает теневые стороны. В термическом цехе долго не могли установить две печи. Комсомольцы организовали воскресник, залили фундамент. Печи были установлены, производственная мощность термического цеха возросла.

Но если «прожектор» нащупает преступную халатность, он не светит, а жжет. В сборочном цехе были обнаружены разбитые и испорченные детали на сумму 1.605 рублей. Комсомольцы составили акт и привлекли к ответственности виновных, за счет которых были отнесены убытки.

Изучение материалов июньского Пленума ЦК КПСС в комсомольских организациях совпало с обсуждением письма летчика-космонавта Валерия Быковского «Моим друзьям — комсомольцам». На митингах и собраниях, посвященных этим двум событиям, молодежь дает слово трудиться еще лучше, комсомольцы берут обязательства по выпуску сверхплановой продукции в счет тридцати российских миллиардов. В эти дни особенно силен приток в ряды членов ВЛКСМ, лучшие комсомольцы вступают в КПСС.

Сегодня — наш праздник. Так пусть же над городами и селами Алтайского края звонче и сильней льются песни наших парней и девчат, нашей славной молодежи, которой предстоит выводить Родину на орбиту коммунизма.

ДЕНЬ РАДОСТИ, ДЕНЬ СТАРТА

На днях с группой комсомольских вожаков управлений мы вернулись из Новосибирска. Там состоялось совещание комсомольских работников Западной Сибири, обсуждавшее первые итоги работы после перестройки.

Приятно сознавать, что нашим алтайским ребятам было что рассказать своим омским, кемеровским, томским и новосибирским соседям.

После совещания заманчиво было остаться еще на вечерок в Новосибирске, сходить на балет, в драматический театр, но секретари рвались домой: День молодежи должен стать настоящим праздником для молодых хлеборобов и доярок, свинарок и специалистов.

С чем же мы встречаем этот день? Главным в нашей работе было и остается трудовое воспитание молодежи, и как первый результат его — выполнение социалистических обязательств.

На совещании кто-то из наших соседей привел в качестве примера борьбы за обязательства работу наших свинарок-тысячниц. Да, алтайские свинарки умеют довести дело до конца! Вот уже третий год мы все с большим уважением и восхищением называем имена беловских тысячниц Зои Романенко, Раисы Поповой, Раи Моисеевой. И как не называть, когда эти девушки, ударницы коммунистического труда, каждый год преподносят новый сюрприз — увеличивают количество получаемых поросят. Вот и нынче они уже почти половину обязательства выполнили.

Какие же в целом обязательства у сельской комсомолии Алтая, насчитывающей в своих рядах свыше 126 тысяч комсомольцев? Вот они, рубежи этого года: вырастить на площади 300 тысяч гектаров по 300—500 центнеров зеленой массы кукурузы, откормить 400 тысяч свиней, вырастить 450 тысяч поросят, 3,5 миллиона голов птицы.

В борьбе за эти рубежи, привлекая молодежь к активному участию в производственной деятельности, комсомольские организации стремятся прежде всего использовать опыт старшего поколения, перенять все интересное, что имеется в работе мастеров сельскохозяйственного производства.

В то же время краевая комсомольская организация гордится молодыми маяками, имена которых известны сейчас всему краю. Это механизаторы Андрей Альтергот, Иван Тырышкин, Константин Гельвих, Фрунз Тарасян, Валерий Заморский, свинарки-тысячницы Лидия Чабанова, Валя Перегудова, Рая Турлачева.

Более 20 тысяч сельских комсомольцев Алтая идут в рядах разведчиков будущего, участвуют в соревновании за коммунистический труд.

Одной из наиболее действенных форм вовлечения молодежи в управление производством явились «комсомольские прожекторы».

Отряды «КП» в Завьяловском управлении, например, провели весной проверку готовности техники к полевым работам, организовали контроль за качеством сева, проверили, как вывозятся грузы с железнодорожных станций. Отряд «КП» в Боровском совхозе стал грозой для расхитителей, бракоделов и лодырей.

Конечно, можно еще привести немало примеров хорошей работы наших комсомольских организаций. Но в День молодежи хочется еще сказать несколько слов о тех, кто возглавляет боевые отряды молодежи, — о комсомольских вожаках.

В колхозе имени Крупской в Топчихе избрали секретарем комсомольской организации Валерия Рассадова, молодого инженера. Он всегда с молодежью, ищет интересные формы работы, умело направляет комсомольцев на решение основных производственных задач. Молодежь колхоза уважает Валерия, чувствует в нем настоящего вожака.

В числе лучших комсомольских активистов можно назвать управляющего Бурановским отделением Антипинского совхоза Сергея Федорова, механизатора Рыбноборовского отделения совхоза «Заря» из Завьялово Николая Кучура.

Все эти хорошие примеры еще и еще раз подтверждают, что новые формы и методы комсомольской работы, продиктованные решениями ноябрьского Пленума ЦК КПСС, суть которых в трудовом воспитании каждого отдельного комсомольца, уже дали свои плоды.

Ко многому обязывают комсомольские организации решения июньского Пленума ЦК КПСС. Мы должны еще настойчивее прививать молодежи коммунистическое отношение к труду, улучшать идейно-воспитательную работу среди молодежи.

Сегодня мы отмечаем наш праздник с сознанием того, что за первую половину года достигнуты определенные успехи. По ним проглядывает уже и результат года. Так пусть этот праздник станет для комсомольцев Алтая большим днем радости и днем старта к достижению новых побед в труде и воспитании нового человека.

А. ВЛАСОВ,
секретарь Алтайского сельского крайкома комсомола.

ПОГОДА

Сегодня днем по краю, по данным Алтайской гидрометобсерватории, ожидается переменная облачность. По восточным районам местами кратковременные дожди, возможны грозы. По остальным районам без осадков. Ветер переменных направлений, 7—12 метров в секунду. Температура ночью 9—14 градусов тепла, днем 21—26 градусов тепла. В последующие два дня — переменная облачность, преимущественно без осадков, ветер переменный, 5—10 метров в секунду. Температура ночью 8—13, днем 23—28 градусов тепла.

29 июня в 8 часов утра уровень реки Оби у города Барнаула был 317 сантиметров над нулем графика. Температура воды 19 градусов. В ближайшие сутки ожидается понижение уровня на 5—7 сантиметров.

Редактор Н. ДЕВЯТЬЯРОВ.

СМОТРИТЕ В КИНО

Кинотеатр «РОССИЯ».
ДО ВОСТРЕБОВАНИЯ.
В 10, 12, 2, 4, 6, 8, 9, 10.
ЗОЛОТОЙ ЗУБ.
В 11, 1, 3, 5, 7, 10-30.
С 1 июля —
МЫ, ДВОЕ МУЖЧИН.

Кинотеатр «РОДИНА».
ДО ВОСТРЕБОВАНИЯ.
В 11, 1, 3, 5, 7, 8-45, 10-30.
ЗОЛОТОЙ ЗУБ.
В 10, 12, 2, 4, 6, 8, 10.
С 1 июля новый художественный фильм
МЫ, ДВОЕ МУЖЧИН.
ДО ВОСТРЕБОВАНИЯ.
ЗОЛОТОЙ ЗУБ.

Горпарк. ЛЕТНИЙ КИНОТЕАТР.
КОРОЛЕВСКИЕ ДЕТИ. В 11, 1.
БОЛОТНАЯ СОБАКА. В 3, 5, 7, 9.

Кинотеатр «ОКТЯБРЬ».
У ФРАНЦУЗСКИХ КАМИНОВ
В 10, 11-45, 1-30, 3-15, 5, 6-45, 8-30, 10.
С 1 июля —
ЦАРСКАЯ МИЛОСТЬ.

Кинотеатр «ПЕРВОМАЙСКИЙ».
У ФРАНЦУЗСКИХ КАМИНОВ
В 10, 12, 2, 4, 6, 6-30, 8, 8-30, 10.
ТРИ МУШКЕТЕРА.
В 10-30, 12-30, 2-30, 4-30, 10-20.
С 1 июля —
ЦАРСКАЯ МИЛОСТЬ.

Кинотеатр «АЛТАЙ».
ЦЕПНАЯ РЕАКЦИЯ. В 3, 5, 7, 9.

Клуб ЗАПАДНОГО ПОСЕЛКА.
БОЛЬШАЯ ЖИЗНЬ.
1 серия — в 4-30, 8-30.
2 серия — в 6-30, 10-30.
С 1 июля —
АКТРИСА.

АДРЕС И ТЕЛЕФОНЫ РЕДАКЦИИ

Барнаул, ул. Короленко, 105. ТЕЛЕФОНЫ: справки 4-47-54, редактор 4-49-56, заместитель редактора по промышленности 4-48-37, заместитель редактора по сельскому хозяйству 4-43-54, ответ. секретарь 5-52-34, зам. ответ. секретаря 5-51-13, ОТДЕЛЫ: писем трудящихся 4-48-71, 5-54-12, идеологический 5-50-92, 5-50-82, промышленного производства и партийной работы 5-52-63, 4-46-12, сельскохозяйственного производства и партийной работы 4-46-73, 5-53-11, 5-54-64, строительства 4-49-54, советской работы 5-51-73, информации 4-46-92, стенографистка 4-45-62, отдел об'явлений 5-53-62. Общественная приемная «Алтайской правды» работает с 10 до 14 часов. Телефон 5-57-62.

Типография издательства «Алтайская правда».
г. Барнаул, Короленко, 105.
АГ 13826. Заказ № 3338. **Тираж 150.000 экз.**