ПРОЛЕТАРИИ ВСЕХ СТРАН, СОЕДИНЯЙТЕСЬ!

АЛТАЙСКАЯ ПРАВДА

Орган Алтайских промышленного и сельского крайкомов КПСС, промышленного и сельского краевых Советов депутатов трудящихся.

Год издания 46-й
№ 151 (12596). | ПЯТНИЦА, 28 ИЮНЯ 1963 г. | Цена 2 коп.

ТОВАРЫ ДЛЯ НАРОДА—ЛУЧШЕГО КАЧЕСТВА!

В повестке дня открывшегося 26 июня заседания Совета народного хозяйства СССР два вопроса: о повышении качества и улучшении ассортимента товаров легкой промышленности; о состоянии и мерах по дальнейшей специализации производства металлообрабатывающего инструмента и технологической оснастки.

Улучшение качества и расширение ассортимента изделий — крупнейший вопрос работы легкой промышленности, сказал, открывая заседание, заместитель Председателя Совета Министров СССР, председатель СНХ СССР В. Э. Дымшиц. Выпуск недоброкачественной продукции наносит большой ущерб народному хозяйству. Надо создать систему, при которой предприятия были бы заинтересованы в изготовлении только хороших изделий.

Постоянно увеличивая об'ем производства, легкая промышленность страны выпускает все больше разнообразных товаров для советских людей. На заседании приводились такие данные: сверх заданий, предусмотренных контрольными цифрами, за четыре года семилетки выработано более 1,3 миллиарда метров тканей, около 190 миллионов штук бельевого и верхнего трикотажа, почти 100 миллионов пар чулочно-носочных изделий, около 90 миллионов пар кожаной обуви. Перевыполняется план и в нынешнем году.

Вместе с тем потребность населения в этих товарах полностью не удовлетворяется. Дело в том, что ассортимент тканей, одежды и обуви недостаточно широк, а по внешнему виду, отделке, окраске многие изделия зачастую уступают лучшим современным образцам.

На заседании назывались организации и предприятия, медленно обновляющие ассортимент тканей и изделий из них. Это, например, Бакинская камвольно-суконная фирма «Заря» и Ереванский камвольный комбинат, которые за последние полтора года не выработали ни одного вида новых тканей. Орджоникидзевская швейная фабрика имени Кирова выпускает мужские и женские пальто устаревших фасонов. Ковровская швейная фабрика изготовляет мужские костюмы, не пользующиеся спросом. Северо-Кавказский, Верхне-Волжский, Приволжский, Западно-Сибирский, Восточно-Сибирский, Азербайджанский и Армянский совнархозы недостаточно требовательны к предприятиям, выпускающим изделия низкого качества. Нередки случаи, когда товары, поступившие в продажу первым сортом, после проверки переводятся в низшие сорта.

Важная проблема — обеспечение легкой промышленности красителями и химическими материалами. От них зависит качество отделки тканей, трикотажа и других изделий. Но эта проблема полностью еще не решена. Не организовано, в частности, производство в достаточном количестве необходимой гаммы красителей для ацетатного шелка, лавсана, нитрона и других искусственных и синтетических волокон. Совершенно недостаточно изготовляется химических веществ для выработки малоусадочных, несминаемых, водоотталкивающих тканей.

Выступившие на заседании с докладами начальник управления легкой промышленности СНХ СССР Г. Т. Кустарев, заместитель председателя совнархоза Российской Федерации Ф. Я. Холостов, начальник Главного управления легкой промышленности Украинского совнархоза Н. М. Иванов рассказали о ближайших планах и задачах расширения и обновления ассортимента тканей, одежды и обуви, увеличения выпуска изделий высшего качества.

В прениях по докладам выступили — председатель Государственного комитета по торговле при СНХ СССР А. И. Струев, главный инженер Московской швейной фабрики № 9 В. В. Хвостов, директор Ленинградского об'единения обувных предприятий «Скороход» Е. Ф. Кондратьков и другие.

Для участников заседания организована выставка лучших образцов изделий легкой промышленности, выпускаемых или подготовляемых к выпуску на предприятиях различных экономических районов. Представлена также продукция некоторых фабрик, которые все еще поставляют в магазины грубые, устаревших фасонов вещи, не пользующиеся спросом у населения.

27 июня заседание совета продолжало свою работу.

(ТАСС).

ВЫСТУПЛЕНИЕ Н. С. ХРУЩЕВА

НА ПРИЕМЕ В ЧЕСТЬ ВЫПУСКНИКОВ ВОЕННЫХ АКАДЕМИЙ

Дорогие товарищи! Всех нас радует, что Вооруженные Силы нашей страны пополнились новым отрядом выпускников военных академий, военных специалистов — командиров, политработников, инженеров.

Разрешите мне от имени Центрального Комитета КПСС и Советского правительства горячо поздравить вас и ваших товарищей с окончанием учебы и пожелать успехов в сложном и почетном труде по укреплению Советских Вооруженных Сил.

От всего сердца мы поздравляем офицеров братских армий социалистических стран, которые получили высшее образование в советских военных академиях. Желаем вам, дорогие товарищи, больших успехов в труде по дальнейшему укреплению армий своих государств, в деле укрепления дружбы между народами социалистических стран.

Позвольте выразить сердечную благодарность профессорам, преподавателям академий за их большую и плодотворную работу по подготовке квалифицированных офицерских кадров для Вооруженных Сил.

Товарищи! Окончание вашей учебы совпало со знаменательными событиями в жизни нашей Родины. На днях закончил свою работу Пленум Центрального Комитета КПСС, который обсудил вопросы идеологической работы партии. Нет сомнения в том, что решения июньского Пленума ЦК окажут огромное влияние на улучшение всей идейно-воспитательной работы, еще выше поднимут активность масс в борьбе за новые победы в строительстве коммунизма.

Как большой праздник, радостно отметила страна новые победы в освоении космоса. Советские люди с исключительной теплотой встретили новых героев многодневного совместного космического полета Валерия Быковского и первую в мире женщину-космонавта Валентину Терешкову.

Успешные полеты в космос славных героев Юрия Гагарина, Германа Титова, Андрияна Николаева, Павла Поповича, Валерия Быковского и Валентины Терешковой являются триумфом советской науки и техники, живым воплощением титанической силы и гения советского народа, торжеством ленинской политики нашей партии. Эти полеты продемонстрировали всему миру замечательные качества советского человека, его мужество и героизм.

Товарищи! Ваша учеба в академиях проходила в период, когда советские люди самоотверженно трудились над выполнением семилетнего плана развития народного хозяйства СССР. За эти годы наша Родина стала еще более могущественной. Производство промышленной продукции страны значительно опережает плановые задания семилетки. Больших успехов добились и труженики сельского хозяйства.

Советские люди хорошо знают, что только трудом создаются материальные богатства, что чем выше производительность труда, тем выше материальное благосостояние народа.

Под руководством Коммунистической партии наш народ уверенной поступью идет к коммунизму. Вместе с Советским Союзом к этой заветной цели идут народы стран великого социалистического содружества. Свидетельством преимуществ социалистической системы хозяйства над капиталистической является тот факт, что экономика социалистических стран развивается в два с лишним раза быстрее, чем в странах капитализма.

Рост экономического и военного могущества мировой социалистической системы, успехи международного коммунистического и рабочего движения, мощное движение сторонников мира и национально-освободительной борьбы суживают рамки действий империализма, его влияние на ход исторического процесса.

Однако мы не должны забывать, что хотя возможности империализма стали значительно меньшими, все же его антинародная сущность не изменилась. Пока существует империализм, остается опасность развязывания им мировой ракетно-ядерной войны. Чтобы преградить путь новой мировой войне, нужны решительные действия всех миролюбивых сил.

Советское правительство и впредь будет настойчиво бороться за сохранение мира, проводя ленинскую политику мирного сосуществования между государствами с различным социальным строем.

Но нельзя не видеть и того, что агрессивные силы западных держав во главе с империалистическими кругами США продолжают подготовку к войне. Все это не может не настораживать нас.

Коммунистическая партия, советский народ, укрепляя свои Вооруженные Силы, оснащают их самой совершенной боевой техникой и вооружением, проявляют постоянную заботу о подготовке высококвалифицированных кадров для Армии и Флота.

Нет ли в данном случае противоречия в том, что мы везде и всюду, в том числе и на сегодняшней нашей встрече, с особой силой подчеркиваем, что мы боремся за мир, а с другой стороны, уделяем так много внимания усилению оборонной мощи нашей страны?

Никаких противоречий в этом нет. Мы всегда говорили и говорим, что с точки зрения внутренних условий армия нам не нужна. Но поскольку существует империализм, а следовательно, остается и опасность агрессивных войн, мы рассматриваем задачу укрепления военного могущества Советского Союза как одну из важнейших задач. Советские Вооруженные Силы являются могучей силой, стоящей на страже всеобщего мира и созидательного труда советского народа.

Мы гордимся Советской Армией и нашим Военно-Морским Флотом!

В решении задач, стоящих перед Вооруженными Силами, ведущую роль играют командные, политические и технические кадры Армии и Флота. Теперь, когда все виды Вооруженных Сил, все рода войск оснащены оружием небывалой разрушительной силы, когда радиоэлектроника, телемеханика, автоматика и другая сложная боевая техника находятся на вооружении армии, нам нужны офицерские кадры, имеющие хорошую военно-техническую подготовку, прочно овладевшие марксистско-ленинской теорией. Партия всегда заботилась и заботится о подготовке таких кадров.

Окончание академии — важный этап в жизни офицера. Вы вооружились знаниями марксистско-ленинской теории и военного дела, получили глубокую теоретическую подготовку, приобрели прочную основу для успешной работы в войсках.

Но полученные в академии знания — не предел. В век бурного технического прогресса, вооружение быстро развивается, совершенствуется. Когда вы изучали новейшую технику, ученые уже разработали новые ее образцы, которые поступают и будут поступать на вооружение. Поэтому нельзя довольствоваться знаниями, полученными в стенах академий, необходимо постоянно их совершенствовать, внимательно следить за всем новым в военной науке и технике.

Неустанное совершенствование своих знаний — лишь одна сторона деятельности офицера. Другая, не менее важная — это умение работать с людьми. А работа с людьми — это самое благородное, но вместе с тем и самое трудное дело.

Товарищи! Огромные преобразования, происшедшие во всех областях жизни нашей страны, изменили облик советских людей.

Молодежь, призываемая в Вооруженные Силы, имеет теперь более высокий общеобразовательный и культурный уровень развития, чем это было раньше. Многие солдаты имеют среднее и высшее образование.

К этим людям сейчас нельзя подходить со старой меркой, со старыми, давно сложившимися формами и методами работы. Надо совершенствовать, улучшать, применительно к новой обстановке, методы идейно-воспитательной работы.

Успех во всей вашей работе будет в значительной степени определяться тем, насколько прочно вы будете опираться на партийные и комсомольские организации, насколько умело установите правильные взаимоотношения с людьми. Быть всегда с людьми, советоваться с ними, доверять подчиненным, заботиться о них, знать их запросы и настроения — это одно из самых важных качеств командира, каждого советского офицера.

Подлинное единоначалие немыслимо без опоры на партийную организацию, на массы воинов, без внимательного отношения к нуждам людей, то есть без правильного, партийного понимания своих обязанностей каждым командиром.

Если вы будете кропотливо, с душой работать с людьми, показывать личный пример во всем, вам будет легко решать любые задачи боевой и политической подготовки, укрепления воинской дисциплины.

Дорогие товарищи! Партия, весь советский народ с большой любовью относятся к воинам Советской Армии, к советским офицерам, высоко ценят ваш благородный труд. Профессия офицера — сложная и ответственная профессия. Это все вы хорошо понимаете.

Разрешите мне выразить уверенность в том, что каждый из вас в любых условиях, в любой обстановке будет отдавать все свои силы и знания благородному делу защиты социалистического Отечества.

Еще раз поздравляю вас с успешным завершением учебы и желаю дальнейших успехов в вашей деятельности на благо укрепления оборонной мощи Советской Родины.

Да здравствуют славные Вооруженные Силы Советского Союза!

Да здравствует дружба между народами социалистических стран!

Да здравствует дружба и сплоченность вооруженных сил стран социализма перед лицом общего врага — империализма!

Да здравствует Коммунистическая партия Советского Союза — вождь и организатор всех наших побед!

(Речь товарища Н. С. Хрущева неоднократно прерывалась бурными, продолжительными аплодисментами).

ПРИЕМ ВЫПУСКНИКОВ ВОЕННЫХ АКАДЕМИЙ ВООРУЖЕННЫХ СИЛ СССР

26 июня в Большом Кремлевском дворце состоялся традиционный прием выпускников военных академий Вооруженных Сил СССР, устроенный в их честь Центральным Комитетом КПСС и Советом Министров СССР.

Бурными, продолжительными аплодисментами встретили собравшиеся появление в президиуме товарищей Л. И. Брежнева, Г. И. Воронова, А. П. Кириленко, А. Н. Косыгина, А. И. Микояна, Н. В. Подгорного, Д. С. Полянского, М. А. Суслова, Н. С. Хрущева, В. В. Гришина, Л. Н. Ефремова, Ю. В. Андропова, Л. Ф. Ильичева, В. И. Полякова, Б. Н. Пономарева, А. П. Рудакова, В. Н. Титова, А. Н. Шелепина, министра обороны СССР Маршала Советского Союза Р. Я. Малиновского.

Заседание открыл министр обороны Маршал Советского Союза Р. Я. Малиновский.

Затем выступили: от имени выпускников академий капитан Ю. П. Куликов; от генералов, адмиралов и офицеров социалистических стран, окончивших в этом году военные академии Советского Союза, — полковник Войска Польского Мруз Владислав; от профессорско-преподавательского состава высших военно-учебных заведений — генерал-майор инженерно-технической службы Л. В. Сергеев. Они выразили горячую благодарность Коммунистической партии, Советскому правительству, товарищу Н. С. Хрущеву за прекрасные условия, которые созданы для подготовки образованных военных кадров.

С яркой речью выступил на приеме Первый секретарь Центрального Комитета КПСС, Председатель Совета Министров СССР Н. С. Хрущев.

(ТАСС).

СТРОИТЬ НА СЕЛЕ

ИНДУСТРИАЛЬНЫМИ МЕТОДАМИ!

Новое, передовое властно входит в жизнь сельских строек. Все шире здесь применяются индустриальные методы. Идет интенсивный процесс впитывания культуры строительного производства городов.

В эти дни особенно сильно стремление наших людей, воодушевленных июньским Пленумом ЦК КПСС, приумножать богатство Родины, увеличивать свой вклад в создание материально-технической базы коммунизма.

Решающее значение для роста производительности труда, улучшения качества и снижения стоимости строительства имеют прогрессивные методы, наиболее совершенная, современная технология.

Темпы индустриализации сельского строительства особенно важно усилить теперь, когда осуществляется полный переход на подрядный способ ведения работ в соответствии с решениями ноябрьского Пленума ЦК КПСС.

Важным условием индустриализации строительства, как известно, является создание прочной производственной базы. В этом отношении «Алтайцелинстроем» немало сделано. Но многое еще предстоит сделать.

Главная задача сегодняшнего дня — повысить сборность строительства. А для этого надо резко увеличить производство и применение сборного железобетона.

Организации «Целинстроя» в нашем крае располагают сейчас предприятиями железобетонных изделий примерно на 120 тысяч кубометров в год. По сравнению с предыдущими годами, это значительный шаг вперед. Но этого мало для нынешних темпов строительства. Степень сборности на стройках «Алтайцелинстроя» составила в прошлом году лишь немногим более четырнадцати процентов. С таким отставанием от средних показателей по стране невозможно дальше мириться.

«Алтайцелинстрой» со своими трестами и управлениями — крепко ставшая на ноги сельская строительная организация. Можно сказать, это мощная организация. И ей по силам добиться более высоких показателей по сборности. Хорошо, конечно, что к концу текущего года применение сборного железобетона предполагается довести до 150 кубометров на 100 тысяч рублей строительных работ вместо 95 кубометров, как было в прошлом году.

Но и в этом случае имеющиеся возможности еще далеко не будут использованы. Поучителен пример треста «Барнаулцелинстрой». Сборного железобетона здесь применяется 169 кубометров на 100 тысяч рублей. Значит, резервы огромны, и нужны только настойчивость и инициатива, чтобы привести их в действие.

Благородную задачу поставили целинстроевцы края — перейти на сооружение животноводческих помещений из рамных конструкций. Но, скажем прямо, решается она медленно. В нынешнем году намечено построить двести таких помещений, а построены до сих пор только единицы.

Представители «Алтайцелинстроя» изучали опыт сооружения коровников и свинарников из сборного железобетона рамных конструкций в других областях страны, в частности, в Саратовской и Омской. Но пора уже этот полезный опыт широко внедрять в практику строительства на Алтае.

Для успеха дела надо, прежде всего, быстрее осуществить организацию массового производства прогрессивных конструкций сборного железобетона, расширить сеть заводов и полигонов. Нельзя сдерживать также производство новых, наиболее эффективных строительных материалов, в частности, газобетона, керамзита и перлита. Велики преимущества легких бетонов в стеновых панелях жилых домов. Применение их снижает материальные и трудовые затраты, удешевляет стоимость зданий. Почему же все-таки так медленно решается проблема их производства?

Косность, равнодушие к новому, передовому еще нередко наблюдаются в наших строительных организациях, в промышленности строительных материалов, сдерживают темпы технического прогресса.

Явно недооценивают новые виды строительных материалов руководители треста «Алтайцелинстройматериалы». Они упорно держатся за штучный кирпич.

Не принимая мер к улучшению качества кирпича, руководители этого треста и его предприятий яростно сопротивляются идее реконструкции заводов и перевода их на производство более современных и перспективных материалов, в частности, аглопарита.

Исследования, проведенные строительной лабораторией «Алтайцелинстроя», показывают, что для изготовления аглопарита можно использовать глины многих месторождений края, что аглопарит является надежным материалом для получения стеновых блоков и панелей. Но почему же ценная инициатива работников лаборатории не получила поддержки в тресте промышленности строительных материалов? Такое производство целесообразно было бы организовать на базе имеющихся кирпичных заводов. В ряде областей уже приступили к реконструкции кирпичных заводов. А разве нельзя сделать это у нас?

Чтобы успешно решить задачу повышения уровня сборности строительства, нужна всемерная помощь проектных организаций.

Пока же никак нельзя сказать, что такую задачу выполняет Барнаульский филиал института «Сибгипросельхозстрой». В погоне за мнимым удешевлением стоимости того или иного об'екта и под давлением заказчиков, его работники нередко отходят от применения сборных и наиболее прогрессивных конструкций.

Вот один из характерных примеров недооценки нового. Работники этого филиала запроектировали в зданиях, сооружаемых «Алтайцелинстроем», фундаменты из бутового камня и лишили, таким образом, строителей возможности возводить фундаменты из сборных бетонных блоков.

Товарищ Н. С. Хрущев в своей речи на Всероссийском совещании работников промышленности и строительства говорил, что «...привычка к старому давит на многих наших работников, не дает как следует развернуться новому».

Долг партийных организаций — настойчиво, энергично бороться с косным, пренебрежительным отношением к новому, передовому, увлекать коллективы на решение проблем технического прогресса, на быстрейшее внедрение в практику сельского строительства индустриальных методов. Это позволит резко поднять производительность труда строителей.

ОБЯЗАТЕЛЬСТВА — НА КОНТРОЛЕ

ДОСРОЧНО!

Колхоз «Ленинский путь» (председатель Ф. Жильников, секретарь партбюро И. Глотов) сдает государству молоко сверх полугодового плана. Животноводы хозяйства вывезли на приемные пункты почти в полтора раза больше продукции, чем за этот период прошлого года.

Недавно рапортовал о досрочном выполнении полугодового плана сдачи молока государству совхоз «Моховской».

Работники животноводства совхоза борются за то, чтобы до конца месяца сдать государству не менее 1.300 центнеров молока сверх плана.

Г. ТИХОНОВ.

Алейский район.

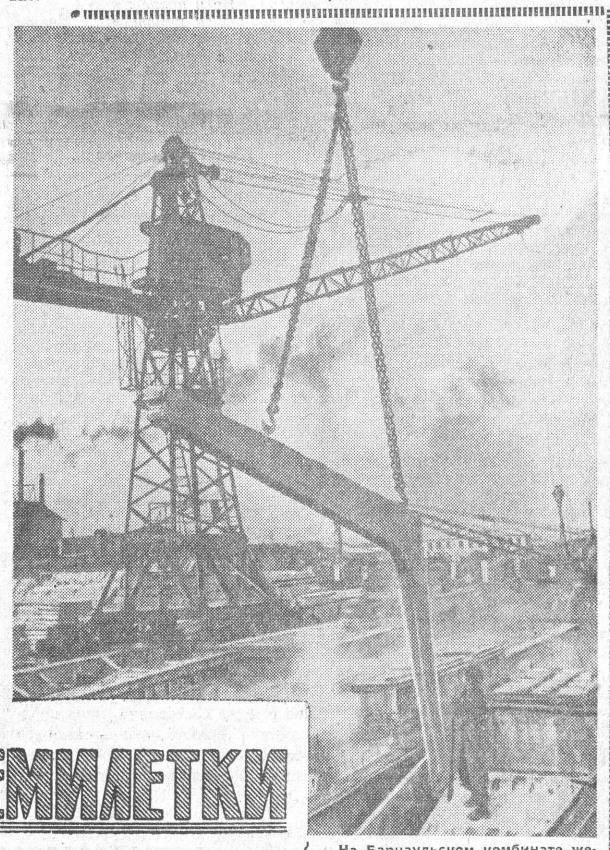

На Барнаульском комбинате железобетонных изделий «Целинстроя» началось производство рамных железобетонных конструкций для животноводческих помещений.

НА СНИМКЕ: выгрузка готовых полурам из пропарочных камер.

Великая ассамблея женщин

МОСКВА, 26 июня. (ТАСС). Третий день в Кремлевском Дворце с'ездов работает Всемирный конгресс женщин. Представительницы всех континентов земли обсуждают актуальнейшие проблемы международного женского движения.

Фреда Браун (Австралия), открывшая прения на сегодняшнем утреннем заседании, свои первые слова посвятила подвигу в космосе Валентины Терешковой. Она пожелала успеха конгрессу, который, по ее мнению, должен расчистить пути к миру. Как символ доверия конгрессу, представительница Австралии передала в президиум огромный платок, на котором сотни тысяч австралийских женщин поставили свои подписи.

Вопросы войны и мира волнуют женщин Монгольской Народной Республики, Мадагаскара, Уругвая, Португальской Гвинеи, которые выступили на утреннем заседании. Женщины новой Монголии, говорит представительница МНР Сономын Удвал, не только дорожат миром, но и борются за него.

О необходимости мира для продолжения успешной борьбы за национальную независимость говорила Найма Бабикор (Судан). Она отметила, что национально-освободительное движение в странах Азии, Африки и Латинской Америки добилось колоссальных побед именно в мирных условиях.

Мы не должны дать увлечь себя безумию новой войны, сказала представительница США Билли Эшби, которая выступила от имени Национальной ассоциации клубов цветных женщин. Как мы можем добиться соблюдения гражданских прав, лучших условий труда и жизни, международной взаимопомощи и сотрудничества, если у нас не будет мира? Билли Эшби рассказала о борьбе негров в Алабаме и Миссисипи, которые требуют равенства и демократии.

(Окончание на 4 стр.).

ПОСТУПЬ пятого года СЕМИЛЕТКИ

ЕСТЬ АЛТАЙСКАЯ ФИРМА!

МЕБЕЛЬНЫЕ ФАБРИКИ БАРНАУЛА, БИЙСКА, РУБЦОВСКА, КАМНЯ, СЛАВГОРОДА, ГОРНО-АЛТАЙСКА И МАНЖЕРОКА ТЕПЕРЬ ВХОДЯТ В ЕДИНОЕ АЛТАЙСКОЕ МЕБЕЛЬНОЕ ПРОИЗВОДСТВЕННОЕ ОБ'ЕДИНЕНИЕ СОВНАРХОЗА

НАШИ ИНТЕРВЬЮ

Наш корреспондент обратился к заместителю генерального директора Алтайского мебельного производственного об'единения Б. С. ЖУРАВЛЕВУ с некоторыми вопросами, касающимися организации выпуска продукции и структуры нового предприятия. Ниже печатаются его ответы.

На базе трех фабрик Барнаула создано головное предприятие с хозрасчетными цехами. Примерно так же об'единены предприятия Бийска, Рубцовска и других городов. Это позволило нам сократить административно - управленческий персонал на 22 человека, расширить и укрепить техническую службу.

В Барнауле создается конструкторско - технологическое бюро управления лесной, деревообрабатывающей промышленности и лесного хозяйства совнархоза и экспериментальный цех. По-моему, не следует об'яснять, насколько это важно сейчас, когда с каждым годом растет спрос на современную высококачественную и, вместе с тем, недорогую мебель.

Ставим вопрос перед Барнаульским горисполкомом о выделении помещения, в котором можно было бы открыть фирменный магазин. Он будет не только продавать мебель, но и организовывать выставки, группировать по просьбе покупателей изделия разных фабрик в набор мебели. Например, в Барнауле выпускаются буфеты-серванты, тумбочки для телевизора, а в Рубцовске — круглый стол, стулья. Если эти изделия сгруппировать, получится хороший набор мебели.

Главная наша задача — на основе широкой специализации производства, внедрения новой техники и технологии поднять производительность труда, резко увеличить выпуск мебели, повысить ее качество. Будем работать так, чтобы наши изделия выпускались с гарантией на определенный срок.

Шкафы для платья и белья, обеденные столы сейчас делают четыре-пять фабрик, а с нового года этим будут заниматься только два-три предприятия. В то же время выпуск этих изделий увеличится в два раза. Механизация и автоматизация производственных процессов, новая организация труда — вот что нам позволит добиться такого увеличения. Намечено также увеличить выпуск тумбочек для радиоприемников и телевизоров в 2, 3 раза, книжных шкафов — в 3 раза.

С производства снимается мягкий диван с высокой спинкой. Вместо него будут выпускаться удобные и изящные диваны с откидными локотниками и малогабаритные мягкие диваны. Осваивается выпуск набора мебели высшего класса для спальни, новая конструкция дивана-кровати, шкафа для платья и белья, так называемого кресла «отдых», полумягких стульев.

Большая группа рабочих и специалистов в скором времени поедет на передовые мебельные предприятия Москвы, Киева, Ленинграда. В нашем деле, как и в любом другом, очень важно знать и применять достижения новаторов, лучший опыт передовых предприятий, новое в науке и технике.

Это тем более важно еще и потому, что наши предприятия начинают свое техническое перевооружение. Поступает новое оборудование, обслуживать которое надо уметь, чтобы добиться высокой производительности. Мы уже получили и устанавливаем три лаконаливных машины для отделки мебели, плоско-полировальные станки с программным управлением, конвейер для сборки мебели.

Широкая специализация, внедрение новой техники и технологии позволят снизить не только себестоимость продукции, но и продажную цену в магазинах. Мебель будет продаваться по государственному прейскуранту (а сейчас цена несколько выше прейскурантной). В связи с этим буфеты, кухонные и круглые столы, стулья, кухонная и другая мебель, качество которой заметно улучшится, будут стоить дешевле. Покупатели от этого получат большую выгоду.

На Алтае и в Кузбассе есть все условия для выпуска отличной мебели. У нас хорошая древесина, особенно кедровая, березовая; машиностроительная и химическая промышленность могут обеспечивать в неограниченных количествах фурнитурой. В Бийске создается большое производство по выпуску фанеры, из-за недостатка которой, кстати сказать, сейчас простаивают фабрики. Теперь дело только за мебельщиками.

РЕШЕНИЯ ИЮНЬСКОГО ПЛЕНУМА ЦК КПСС — В ЖИЗНЬ!

Сверяя жизнь с моральным кодексом

В коммунистической

ПО ТРУДУ И ЧЕСТЬ

Нелегок труд шахтера, но попробуйте любого забойщика нашей бригады спросить, не думает ли он сменить профессию? И каждый вам ответит: нет! Потому, что горняк и на земле, и под землей чувствует себя хозяином! Мы каждый день спускаемся в забой, чтобы жизнь на земле была еще краше, еще богаче.

Восемь лет работаю я забойщиком в бригаде Алексея Белоусова. Бригадир в шахте трудится наравне с нами, только забот у него больше. Нужно и о состоянии бурильной машины подумать, и вовремя получить инструмент, и наряд на выполненную работу закрыть. А самое главное, бригадир должен быть всегда впереди.

Наш бригадир Алексей Белоусов — душа коллектива. Всегда спокоен, всегда готов прийти на помощь. Когда Алексея наградили значком «Почетный горняк», ни у кого не возникло сомнения в том, что это наградили всех нас. Что значит бригадир без бригады! Сильны мы дружбой, наш девиз: «Один за всех, все за одного».

Добыча руды на нашей лаве подходила к концу. Вроде бы всю руду взяли, пора обрушивать кровлю и переходить ниже. Но у наших ребят Ильи Карпенко и Петра Новоселецкого возникло предположение, что под «целиком», как у нас принято говорить, лежат еще сотни тонн руды. Поднявшись на-гора, ребята поделились мыслями с бригадиром.

— Получается, что в северной стороне забоя руда мощным пластом лежит, а в сторону юга нет рудного тела... — Петр Новоселецкий хитровато улыбнулся. Не ложную ли прослойку принимаем мы за породу?

— Тоже мне геолог нашелся, — иронически заметил напарник Белоусова Владимир Колосков.

Но Алексей отнесся к мысли Новоселецкого с большим вниманием.

— А что, если мы и вправду попросим разрешения у геолога просечь породную прослойку?

Геолог участка Василий Никифоренко доводы бригадира поставил под сомнение. Тогда Белоусов пошел к начальнику участка Владимиру Федорову.

Молодой инженер комсомолец Федоров внимательно выслушал Алексея. Он знал, что опыт у Белоусова богатый. Годами вырабатывалось «чутье» на руду. Но его все-таки тревожило, что после взрыва в забое может оказаться одна пустая порода, и тогда будет сорван суточный план добычи, бригада потеряет много времени. Однако, посоветовавшись с геологом, начальник участка разрешил сделать несколько отпалов. И какова была наша радость, когда после первого же взрыва «вышла» руда.

У нас в бригаде давно решено так: любое новшество берем на вооружение. Как-то Петр Новоселецкий предложил к продувалке, которая очищает пробуренные скважины, приспособить клапан. Экономия от этого вроде бы и небольшая, но работать намного удобнее. На другой же день бригадир помог товарищу оформить рацпредложение. Сейчас опытные образцы уже действуют.

Однажды начальник участка, придя к нам в забой, посоветовал нам вести выработку в двух направлениях, чтобы был запасной забой.

Предложение заинтересовало Белоусова. Во время пересмены он рассказал нам о предложении работать по-новому.

— Неплохо должно получиться, — заметил Николай Бурулько.

— Идея прекрасная, — подхватил другой наш Николай — Кирдяйкин.

Работа с запасным забоем имеет большие преимущества. Закончив уборку руды, крепление и бурение, забойщики переходят в другой забой. Благодаря такому методу производительность труда в нашей бригаде заметно возросла. Раньше каждый забойщик давал за смену 3,6—3,7 кубометра руды. А теперь на каждого из нас приходится по четыре кубометра.

Вот хотел рассказать о бригадире, а получилось о производственных делах. Да это и правильно. Труд в нашей жизни — главное. По отношению к труду судят о человеке. По труду и честь оказывают. За что имя нашего Алексея Белоусова второй раз вписывают в Книгу почета? За труд! За что его в третий раз шахтеры выбирают в профсоюзный комитет? Опять же за труд. Звание бригады коммунистического труда мы получили тоже за труд.

В. ШЛОПАК,
забойщик Золотушинского полиметаллического рудника.

Поглядите, сколько замечательных людей окружает нас! Это товарищи по работе, соседи, друзья. Как хорошо работается и живется, когда рядом чувствуешь локоть человека, готового в любую минуту прийти на выручку, дать совет, поддержать морально. Часто помощь приходит от совершенно незнакомых людей.

Трудолюбие, честность, коллективизм, бескорыстие, отзывчивость — вот нормы морального кодекса, которые становятся нашими жизненными правилами. К сожалению, пока не для всех. Вот почему в постановлении июньского Пленума ЦК КПСС обращено особое внимание на необходимость усиления работы по коммунистическому воспитанию трудящихся.

НАШЕ—ЗНАЧИТ ТВОЕ

Живем одной заботой

Мы — контролеры ОТК. Казалось бы, вся хитрость нашей работы — не пропускать брак. Так и мы считали долгое время.

Но вот сейчас наша бригада борется за коммунистический труд. Мы понимаем, что круг наших обязанностей значительно расширился. Предупредить брак, заранее выявить и устранить его причину — это стало нашей заботой.

Коллектив фабрики стремится к тому, чтобы всю продукцию выпускать первым сортом. Из месяца в месяц снижать процент второго и третьего сорта. В этом есть и наша доля труда.

Мы, контролеры, иногда говорим, правда, не сожалея об этом, что скоро останемся не у дел. Ведь когда брака нет, контролеры не нужны. Что ж — так и должно быть. В коммунистическом коллективе лучший контролер — рабочая совесть.

М. ЯКУНИНА,
В. АНТОНЕНКО.
г. Камень, ткацкая фабрика.

РОВЕСНИКИ

Под окнами инструментального цеха вагонного депо растет тополь. Внешне он ничем не примечателен — таких в Рубцовске тысячи. Но для слесаря Федора Васильевича Сидорова этот тополь — старый друг. Они как бы ровесники. Федор Васильевич посадил его будучи молодым, когда только что начинал работать в депо.

Еще в 1946 году Сидорову был присвоен высший производственный разряд. С тех пор все самые точные работы в вагонном депо делаются руками Федора Васильевича. Мастер цеха А. А. Южаков часто обращается к слесарю с чертежами сложнейших заказов. И неизменно получает один ответ: сделаю.

Пожалуй, самыми яркими чертами характера Федора Васильевича являются забота о родном производстве и дух товарищества. Молодые слесари многим обязаны опытному специалисту. Они видят в нем своего наставника, друга.

А. СТРИЖКИН.

СТРОКИ ИЗ ПИСЕМ

ЧЕЛОВЕК ЧЕЛОВЕКУ

★ Мне спас жизнь врач Железнодорожной больницы Смирнов Сергей Александрович.

Пишу я об этом не только потому, что безумно рад своему второму рождению. Меня до глубины души взволновал человек, который делает во много раз больше, чем обязывает его долг врача. Всего себя без остатка отдает Сергей Александрович служению людям. Каждый больной ощущает его внимание, доброту, сердечность.

Желаю дорогому доктору всего наилучшего.

И. БОРИСОВ,
рабочий 19-й дистанции пути.

* * *

★ Было так. Я пошла в магазин, хотела купить себе платье. Около кассы обнаружила, что потеряла деньги. Огорчилась до слез. А через три дня меня разыскали работницы магазина № 2 «Текстильшвейобувьторга» и вручили потерю.

Я не могу нарадоваться — у нас так много и с каждым днем становится все больше отзывчивых и добрых людей, для которых каждый человек — друг, товарищ и брат.

З. ШИГАЛЕВА.

* * *

★ Моей маме (она работает в Белоярской больнице) недавно исполнилось пятьдесят лет. Мне хотелось в этот день сделать для нее что-нибудь приятное, но я живу далеко, в Свердловской области. Тогда я обратилась в столовую Белоярска с просьбой испечь пирог или торт для мамы.

Повар Повалихинского рабкоопа Феофан Григорьевич Козлов выполнил мою просьбу: приготовил торт и принес его маме накануне праздника.

Л. КАПЛЕВА.

* * *

★ У нас в поселке Яровом немало заслуженных людей — ветеранов труда и войны. Они ушли на пенсию, но продолжают активно участвовать в общественной жизни. Их можно увидеть с красными повязками дружинников — они следят за порядком. Большой популярностью пользуется хор ветеранов, организованный при Доме культуры.

Глядишь на убеленных сединой энтузиастов-общественников и думаешь: вот люди, которые всю жизнь отдают счастью других и в этом нашли и находят свое счастье.

Б. ШТЕРЦЕР.

НАКАЗАНИЕ... ДОВЕРИЕМ

ДВЕРЬ отворилась, и в зал быстро вошли трое. Впереди человек среднего роста, худощавый, в костюме цвета хаки.

Пройдя на сцену, все трое сели за ожидавший их стол президиума. Человек в костюме цвета хаки тотчас встал, мягко улыбнулся сидящим в зале, которых он хорошо знал, и приготовился открыть заседание суда. Теперь можно было хорошо разглядеть его высокий лоб, синие теплые глаза, небольшую прядь волос, зачесанных набок и касающихся проседи висков.

«Слушание дела» началось. Ничто, однако, не напоминало настоящий суд. Не было традиционного «Встать, суд идет!», обвинителей и защиты. Все, кто находился в зале, были хорошо знакомы между собой. Некоторые из них говорили друг другу: «Интересно, как поведет себя сегодня наш судья Андрей Иваныч», — и смотрели на человека с высоким лбом. А он по-человечески просто беседовал с женщиной, на которую глядел весь зал.

Асанова стояла с опущенной головой. Видать, стыдно до боли стало ей, что в последнее время стяжала себе в текстильном поселке худую славу тунеядца, спекулянтки, плохой матери. Год нигде не работала, плату за квартиру не вносила.

Идет нелицеприятный разговор. Андрей Иванович Осипов каждым своим словом одновременно обвиняет и обнадеживает Асанову. Выступают соседи. Они говорят без подходов, требуя строгого наказания. Но Осипов в душе не согласен с ними. Не наказывать, а воспитывать,— так он думает.

И вот судья зачитывает решение, принятое вместе с двумя другими членами суда.

— Асанову предупредить...

Но тут недовольная реплика из зала прервала оратора.

— И все?

— Нет. Мы еще обязали ее исправить все то, что поставили ей здесь в вину. Вы согласны с таким решением, товарищ Асанова?

Сначала она не могла ответить. Наверное, очень переживала в ожидании приговора. А потом приободрилась, подняла глаза и, снова опустив их, не очень громко и слегка запинаясь сказала:

— Даю слово.

А судье, вернее председателю товарищеского суда, послышалось в этой неуверенной фразе совсем другое слово: «Спасибо».

МОЖНО по-разному выполнять общественное поручение. Для некоторых — это груз, который они несут со вздохами и стенаниями. Для других—просто нагрузка... «Свалю ее, так и быть», — рассуждают они. А третьи — таких много — без остатка отдаются порученному делу, подходят к нему с увлеченностью, творчески и не представляют себя без него. Освободи такого человека от поручения — он загрустит и почувствует, что оборвалось что-то родное, привычное, жизненно важное. Именно таков Андрей Иванович. Он не просто ведет заседание суда, которое, к слову сказать, считает и называет рабочим собранием друзей. Пожалуй, основная его работа приходится на «досудебный» и «послесудебный» период.

Получив заявление с просьбой разобрать чей-нибудь проступок, Осипов сразу пытается найти первопричину проступка. Он беседует с соседями того человека, друзьями, расспрашивает о нем на производстве. И узнает, что Калягин — дебошир, любит «заложить». У соседей с ним сладу нет. Подолгу размышляет судья над вопросом: почему произошло нарушение? Тщательно взвешивает все «за» и «против». Суд заставляет человека многое передумать и переосмыслить. Но и после этого Осипов не прекращает наблюдений. Снова посещает соседей, еще и еще раз беседует с Калягиным и убеждается, что тот поистине переродился.

Еще больше Осипов радуется, когда конфликт исчерпывается до суда. Узнает нарушитель, что вскоре предстанет перед товарищами, — и его будто подменят. Через некоторое время Андрей Иванович убеждается, что это не маскировочное отступление, а именно начало нового образа жизни. Так случилось, например, с плотником Бобыревым.

ОСИПОВ работает челночником на текстильной фабрике, но он настоящий юрист. Случается, что допоздна засиживается он над специальной литературой, изучает различные кодексы. У него в квартире на письменном столе возвышается большая стопка журналов «Социалистическая законность», которые он регулярно выписывает и читает. С похвальной жадностью судья впитывает все юридические новости. А ведь прожито уже полвека.

Почти три года возглавляет товарищеский суд текстильного поселка Андрей Иванович. И ни об одном из бывших нарушителей не стерлась память у него. Всех помнит. Многими сейчас гордится. То, что раньше составляло лишь предчувствие Осипова, теперь стало его убежденностью: человека нужно терпеливо воспитывать, и он станет золотым.

А. КНОП.

г. Бийск.

ОБЩЕСТВЕННЫЕ НАЧАЛА ВХОДЯТ В ЖИЗНЬ

СИЛЫ—ДЛЯ ДОБРЫХ ДЕЛ

Небольшой домик на улице Мамонтова. Окруженный палисадником, раскидистыми деревьями, он ничем не выделялся бы среди соседних строений, если бы не алый вымпел, трепещущий на ветру. На нем слова: «Лучший уличный комитет-маяк».

Мы сидим на веранде с хозяйкой — председателем уличного комитета № 58 Полиной Семеновной Львовой. Об этой женщине мне говорили участники сессии районного Совета депутатов трудящихся. Она выступала с трибуны, рассказывала много интересного. Захотелось познакомиться.

Передо мной немолодая женщина, среднего роста, без «особых примет». Чуть скуластое, загорелое лицо.

Разговор наш часто прерывался посетителями. Вот целая делегация дошколят справляется:

— А мы будем сегодня поливать клены?

—Конечно, детки, — встрепенулась Полина Семеновна. — Светочка, передай всем ребятам и своей маме, чтобы к семи часам собирались с ведрами.

Оказывается, клены недавно высажены на детской площадке. Вместе с детьми и взрослые волнуются: вдруг не приживутся!

— Водопровод нам нужен позарез, — горячо говорит Полина Семеновна. — Правда, хлопот с его устройством много. Но он будет. Нам помогают депутат горсовета Николай Алексеевич Городов и райсовета — Иван Григорьевич Бутко, Константин Ефимович Бондаренко.

Вдруг Полина Семеновна всплескивает руками.

— Ой, совсем забыла! — и, обращаясь ко мне, спрашивает: — Вы видели, как цветет кактус? Не видели? Пойдемте скорее. Здесь недалеко, у Прасковьи Семеновны.

Торопливо шагая, она рассказывает, что Прасковья Семеновна Баранова — член совета пенсионеров и «зеленого патруля». Это страстная любительница природы.

Цветущий кактус — зрелище, действительно, экзотическое. На коротком толстом серовато-зеленом стволе, покрытом колючками, большие нежные белые цветы в форме колокола. Жизнь их коротка — всего один день.

В глазах Полины Семеновны искреннее восхищение, а хозяйка цветка посмеивается:

— В прошлом году этот красавец крепко подвел нас: мы хотели его на краевую выставку цветов, а он взял да и отцвел накануне открытия выставки. Хоть плачь!

— Но все равно нам присудили диплом выставки, — вмешивается Полина Семеновна. — Ну, а теперь пойдем на детскую площадку, — заторопилась она и, спохватившись, легко, по-юному смеется:

— Вот так и боюсь опоздать куда-нибудь всю свою жизнь. Все спешу, спешу, а дел не убавляется.

Однако сказано это без малейшего огорчения. Скорее, наоборот, с явным удовольствием. Мне вспомнилось, что эта женщина двадцать второй год занимает хлопотливый пост председателя уличного комитета. Сколько за это время она и ее товарищи сумели сделать добра людям, сколько сил отдано детворе, населяющей «ее» 200 домов!

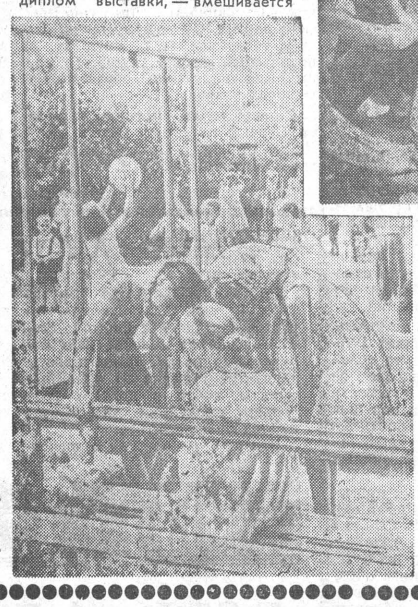

Детская площадка — любимое место отдыха детворы. Еще бы! Вы видите, как здесь уютно, красиво. Хочется играть — играй. Можно почитать или, собравшись в кружок, поговорить о чем-нибудь интересном.

НА ВЕРХНЕМ СНИМКЕ: Полина Семеновна Львова со своими подшефными. ВНИЗУ: в одном из уголков детской площадки.

Фото Р. Казанцева.

Подходя к площадке, Полина Семеновна окликнула высокую симпатичную женщину с пучком цветочной рассады в руках.

— Это мой заместитель Анна Ивановна Кириченко. Аннушка, — обратилась она к подруге, — ты напомнила Шуре, что ей сегодня на педсовет надо? Все из-за Артебякина. С тех пор, как попал он в руки к нашему председателю родительского комитета Александре Михайловне Чураковой, начал исправляться. А то из «двоек» не «вылезал». Теперь уж в дружину к тете Шуре просится.

Там, где сейчас детская площадка, недавно был заброшенный пустырь. А потом собрались жители прилегающих улиц, соорудили изгородь, веранду, песочницы, поставили качели. Василий Петрович Кузнецов любовно отделал скамейки и столики, вокруг которых П. Г. Чудиновских, П. Е. Сергованцева и другие женщины насадили деревца — для тени.

Немало веселых часов провели ребята на площадке. Они, захлебываясь, перебивая друг друга, могут рассказывать и о торжественном открытии площадки с традиционным парадом, рапортом Полине Семеновне, концертом, подарками; о проводах старших дошколят в первый класс, о празднике елки с Дедом Морозом, музыкой и маскарадом, с ледяной горкой. А сколько гостей было!

Взрослые могут добавить: меньше стало озорников. Даже у самых от'явленных из них появился вкус к организованным играм и полезному труду. С Сережкой Гольцовым сладу никакого не было. Постоянно жалобы на него: то лампочку на столбе разобьет, то бутылку в окно бросит. Теперь он член «зеленого патруля», оберегает порядок на улице. О тайне такого «чудесного» превращения стоит порасспросить у Полины Семеновны: они с Сергеем большие друзья.

В прошлом году эта площадка была единственной в Центральном районе. С ее работой приезжали знакомиться даже из Горно-Алтайска. А нынче таких площадок в районе уже 159. Хороший пример заразителен!

Пока я рассматривала газоны, Полина Семеновна разговаривала с ребятишками.

— Полина Семеновна, надо поскорей открывать площадку, а то я уеду в санаторий и не увижу, — волновалась Таня Бусоргина.

— Ну, как, Володя, — деловито расспрашивала Полина Семеновна мальчугана лет девяти-десяти, — все деревья целы? Ты хорошо дежурил. Смотри, не поломал бы кто наших кленов.

Кому в голову теперь придет вспоминать, что этот Володя в прошлом году сам тайком (был такой грех!) выкопал черемушку с площадки! Теперь он — верный страж зеленого богатства.

Полина Семеновна, щурясь от яркого солнца, присела отдохнуть на скамейку:

— Хорошо как! Гляжу — и не могу нарадоваться. До чего же приятно садить цветы, возиться с детьми, видеть их откровенно счастливые физиономии и знать, что ты тоже причастен к их радости... А ведь была у нас, комитетчиков, и другая работа. — Улыбка сбежала с лица женщины, и она показалась намного старше, чем была за минуту до этого.

Видно, вспомнились Полине Семеновне первые годы ее работы в уличном комитете. Шла война. Здесь, в глубоком тылу, ее бремя несли на своих плечах женщины. В постоянной тревоге за жизнь мужей и сыновей, заслонявших их от врага, сутками не выходя из заводских цехов, они в выходные дни успевали стирать и чинить солдатскую одежду, дежурить в госпиталях, успокаивая боль раненых, ремонтировать дороги, грузить уголь, валить лес.

— Да, трудно было! — медленно проговорила Полина Семеновна. — Но мы все-таки одолели. А сейчас вот цветы разводим, о человеческой, душевной красоте заботимся... Только бы небо вот таким же чистым оставалось. А сил хватит на добрые дела всегда!

...Недавно я проходила мимо детской площадки. Все здесь зазеленело, ожило. Ребятишки, сбившись в тесную кучку, деловито обсуждали какие-то свои дела. У них много своих, ребячьих дел — увлекательных и таинственных. А когда они сами не смогут решить «важных» проблем, им помогут взрослые — Полина Семеновна и десятки ее верных друзей и боевых помощников. Штаб уличного комитета не знает каникул.

В. ГУСЕЛЬНИКОВА.
Центральный район.

„ВТОРАЯ ДУША“

Запыленный, сердитый, он высунулся из кабины грузовика, деловито кивнул:

— Садитесь!

«По виду мрачный, а добрый», — первое, что я подумала о водителе. Понемногу мы разговорились. Шофер оказался немножко философом. По словам моего попутчика выходило, что хоть сто лет живи с человеком рядом, а, не узнав его душу, считай, что не знаешь, кто он.

— Вот я, к примеру. Что знают обо мне другие? — спросил водитель не то меня, не то себя. И тут же сказал: «Любит трудиться», «рубаха-парень», — слышал он от начальства и товарищей. «Водка да калым — вторая душа шофера», — говорили соседи, когда приходил под хмельком. «Пьяница разнесчастный, стыда у тебя нет», — ругалась жена.

— А как вы сами о себе думаете?

— Возражаю. И как раз насчет «второй души». Калыма никогда не брал, подачки сроду ненавижу, водкой, правда, не пренебрегал, но не так уж часто.

С душой этой самой — не знаю, вторая она или первая там — интересная вещь происходила. Устанешь, бывало, до чертиков, казалось бы, отдыхать да ни о чем не думать, так нет же покоя.

— Неужели ты в одном шоферстве весь? — в голову мысли лезут. — Нет, — отвечаю себе. — Больше могу. Иначе характером спокоен был бы и собой доволен.

А вот это «больше» — на тридцать втором году жизни только пришло ко мне.

Однажды, в минуту такого вот внутреннего спора, пошел я бродить по поселку. Зашел в клуб. Когда был в нем раньше — уже не помню. Кино дома по телевизору смотрим. Да и жена у меня домоседка — не вытащишь никуда. Решил кино на широком экране посмотреть. Перед началом сеанса гуляю по коридору, вывески разглядываю. За каждой дверью — песни, пляски, что-то репетируют. Признаюсь, позавидовал, что люди таким вот образом время проводят. Даже взгрустнулось. За одной дверью тихо, вывеска на ней висит: «Студия изобразительного искусства». Заглянул. Десятка полтора мужчин сидят, как школьники. Рисуют. Руководитель заметил, что я с любопытством гляжу, пригласил: «Заходите».

Остановился за спиной у крайнего, наблюдаю. От черточек и теней, которые парень выписывал, рисунок, как фотокарточка, проявлялся. Наконец, на мир глянуло лицо, совсем живое. А пуще всего я удивился рукам художника: сильные, корявые — точь-в-точь мои. И от такого сходства самому захотелось попробовать рисовать.

На следующий день сбегал купил карандашей, первые попавшиеся краски. А когда все уснули, принялся художничать. Тут же сразу и понял: страшно трудное это дело. Собственные пальцы, и те не слушаются.

Но чем труднее давалось мне это тонкое дело, тем сильнее хотелось сделать свой рисунок. Все свободное время стал на это убивать. Зато самому даже чудно стало — жизнь вроде каким-то другим боком ко мне повернулась.

Едешь, к примеру, в другой район. Расстояния у нас вон какие! На пути тебе и степь, и лес, и озера. Ветровое стекло иногда такую картину окаймит — любой художник позавидует.

Вон там, на поле, березка затерялась. Видите? Машина вперед идет, а дерево, кажется, убегает назад, будто хочет догнать колок, что у лога промелькнул. Раньше бы внимания не обратил на нее. А сейчас представляю, как бы выглядело одинокое дерево в картине. Грустно, наверное, от такого вида было бы. Не люблю я ничего в стороне стоящего. Коли уж деревья — так лесом, дома — селом, а люди — семьей лучше видятся.

А краски... Вон сколько их вокруг. Даль сейчас голубая, а то бывает серая, в жару — от марева колышется. Или закаты такие бывают, что всех красок и не назовешь.

Уже тогда понял: до всего сам не дойду. Учиться стал. Не так, чтобы там в училище пошел, а просто в той же студии стал чаще бывать, прислушиваться к художникам. Покупаю книги, журналы по этому делу.

Благодаря новому занятию узнал я и цену времени: с работы сразу же спешу домой, к моим «произведениям». Теперь их у меня несколько. Одними жена комнаты украсила, другие — в работе.

До настоящих им, конечно, еще далеко. Это сам понимаю. А тут еще вот какую выдержку надо иметь. Жена мне говорит:

— Толку-то от твоих картин... На рынок их не понесешь, а для себя хватит, настарался. Лучше бы огородом занялся.

Но уже отбить у меня охоту рисовать ничто не может. Решил так: пусть сегодня мне удаются копии. Завтра будут удаваться дороги, по которым езжу, послезавтра — лесные цветы на опушке. А там — портреты дочерей. Мир вон какой, сколько в нем красивого! Хоть бы частичку его запечатлеть.

Я вижу, вы тоже улыбаетесь. Мол, чудак, зачем? Ни Репина, ни Левитана из тебя уже не выйдет. Согласен. А разве плохо сделать что-то наподобие домашней выставки для своих девчурок? Это сейчас они ничего не понимают: только успевай краски прятать. Подрастут — благодарны будут.

А еще думаю частенько: может, мое увлечение обернется в детях настоящей любовью к живописи. Я уж постараюсь, чтобы радость эта, не в пример мне, пришла к ним вовремя.

— Да, забыл главное, — полушутя закончил водитель разговор. — «Вторая душа» у каждого из нас есть. В чем только она живет — это главное.

* * *

Давно забыты десятки встреченных в командировках лиц. Не затерялся только водитель дальних рейсов со своей «второй душой». Думается, он прав. Ведь любимое занятие — вторая жизнь человека. К сожалению, мы подчас мало интересуемся, чем живет наш товарищ по работе. Друзья его, по старой памяти, собираясь в гости, непременно прихватят бутылку горькой, соседи продолжают мерять его на старый аршин, а человек давным-давно ушел за временем вперед, и перед ним открываются все новые и новые светлые дали.

А. КОЛЕСНИЧЕНКО.

ЭТО ТОЖЕ ХУЛИГАНСТВО

Пьянство — один из тяжелых аморальных проступков. С теми, кто не равнодушен к сорокаградусной, необходимо вести беспощадную борьбу. К сожалению, находятся еще такие «добряки», которые оправдывают буянов; у него, мол, сегодня день рождения или еще какое-нибудь там событие.

Особенно меня возмущает стремление подвыпивших сесть за руль автомашины или мотоцикла. Такой не хочет думать о том, что может навредить себе и другим. Мне, как автоинспектору, часто приходится сталкиваться с подобными нарушителями общественного порядка. Недавно директор Завьяловского откормсовхоза т. Воронин в нетрезвом виде сел за руль автомобиля, причем, не имея водительских прав, и отправился в районный центр, за 12 километров. Конечно, это кончилось плохо, машину вывел из строя. Выходит, сам руководитель предприятия не только не заботится о сохранности государственного имущества, а безалаберно портит ее.

К человеческим жертвам привело ухарство шофера совхоза «Чуманский» Попова, мотоциклиста Радченко.

Пьяных за рулем нужно карать так же строго, как и уличных хулиганов.

В. АРТЮХОВ,
старший госавтоинспектор отдела милиции.

Завьяловский район.

Зорче глаз народного контроля!

Народный контроль! Повсюду зорок его глаз, повсюду члены групп и постов содействия органам партийно-государственного контроля вникают в дела производства, вскрывают его богатейшие неиспользованные резервы, практически помогают искоренять недостатки. Это надежные дозорные партии, народа.

Органы партийно-государственного контроля, созданные у нас в соответствии с решениями XXII с'езда КПСС и ноябрьского Пленума ЦК партии, оказывают неоценимую помощь в решении задач, связанных с воспитанием масс, с созданием материально-технической базы коммунизма.

«У нас,—говорил тов. Л. Ф. Ильичев в докладе на июньском Пленуме ЦК КПСС, — восстановлены ленинские принципы контроля — создана система партийно-государственного контроля, основанная на широчайшем привлечении народных масс. Контроль уже играет свою роль в воспитании людей, способствует созданию такой общественной обстановки, при которой были бы закрыты все щели для расхищения народного добра, взяточничества, стяжательства, бюрократизма и волокиты...»

Велики силы ленинского, народного контроля. Они повсеместно создают атмосферу нетерпимости к бесхозяйственности, растранжириванию государственных средств, к проявлениям нечестности, очковтирательства, бюрократизма.

После ноябрьского Пленума ЦК КПСС прошло несколько месяцев. И уже чувствуются первые положительные результаты деятельности органов партийно-государственного контроля, групп и постов содействия на предприятиях и в учреждениях.

Сейчас очень важно обобщить накопленный ими опыт, и все полезное и поучительное, что есть в практике работы одних, передать другим.

С этой целью было проведено совещание актива комитета партийно-государственного контроля Алтайского промышленного крайкома КПСС и крайисполкома. С докладом на нем выступил председатель краевого комитета партгосконтроля А. И. Скубневский. Участники совещания поделились первым опытом, своими мыслями, предложениями и замечаниями.

ПРИШЛИ ДОЗОРНЫЕ

В разговоре о большом и важном деле был упомянут любопытный юмористический рассказ. Один пенсионер решил заняться археологическими раскопками на территории одного из заводов. Здесь на большой глубине он обнаружил гигантский металлический сундук, оборудованный колесами, рычагами и измерительной аппаратурой. При ближайшем рассмотрении сундук оказался электровозом.

На предприятиях Алтая до этого дело не дошло. Электровоза из-под земли не извлекали. Зато было обнаружено много ценного оборудования, разбросанного по заводским территориям. Это были ценные фарфоровые трубы, раскомплектованные металлорежущие станки, отдельные узлы и агрегаты. Чья-то бесхозяйственная рука расшвыряла их, как попало. Такую неприглядную картину можно было видеть на заводах искусственного и синтетического волокна, Барнаульском котельном, на предприятиях Бийска и Рубцовска.

Но вот пришли люди с хозяйским глазом и партийной душой, люди, непримиримые к недостаткам. Они потребовали покончить с бесхозяйственностью, навести строгий порядок на территории предприятий. Это были народные контролеры, члены комитетов и групп содействия партгосконтролю.

О хороших делах и больших задачах народных контролеров рассказал на совещании актива председатель краевого промышленного комитета партгосконтроля А. И. Скубневский.

Сейчас в городах и зонах края действуют краевой, пять городских, три районных и четыре зональных комитета партгосконтроля. В своей работе они опираются на многие сотни активистов, входящих в группы содействия партгосконтролю, а также комсомольских «прожектористов». Уже первые четыре месяца работы показали, что народные контролеры — это большая сила. Они не дадут залежаться резервам, не позволят нерадивым и бесхозяйственным людям губить государственное добро, крепко ударят по рукам жуликам, очковтирателям и бракоделам.

Уже известны маяки народного контроля. Это группы содействия Алтайского вагоностроительного завода (председатель группы т. Грачев), АТЗ (председатель т. Багин), АЗТЭ (т. Кищенко), стройтреста № 46 (т. Фалеев) и другие.

Отличительной чертой в работе народных контролеров является то, что они глубоко вторгаются в производство, в первопричины успехов и недостатков, оказывают действенное влияние на работу предприятий, помогают не только изживать недостатки, но, главным образом, предупреждать их.

Промышленность нашего края в целом работает неплохо. План пяти месяцев этого года по валовой продукции выполнен на 105 процентов, об'ем производства возрос по сравнению с соответствующим периодом прошлого года на 12 процентов. Выпущено сверхплановой продукции на десятки миллионов рублей.

А можно ли работать лучше, есть ли неиспользованные резервы? На этот вопрос народные контролеры отвечают совершенно определенно: Можно! Есть!

ТЕХНИКУ—НА ПОЛНУЮ МОЩНОСТЬ

Этот призыв руководители предприятий очень любят повторять. Но иные из них, повторяя, не дают себе труда пристально посмотреть на производство, которым руководят. Народные контролеры решили сделать это за них. Была проведена массовая проверка использования оборудования на предприятиях и стройках края. Вот что она дала.

По сравнению с прошлым годом количество неустановленного оборудования не только не сократилось, а, наоборот, возросло. Только за первый квартал этого года парк бездействующей техники вырос, в денежном выражении, на сумму около трех миллионов рублей.

Директора моторного завода т. Поляков, «Алтайсельмаша» т. Фаст, Барнаульского котельного т. Босов, резино-асбестового комбината т. Шумский и некоторые другие одержимы страстью приобретать. Имеется в виду приобретение новой техники для предприятий. В нарушение всех законов они заключили договоры на поставку оборудования сверх сумм, предусмотренных планом капитальных вложений на 1963 год.

Такое скопидомство к добру не приводит. А вот замораживание государственных средств — налицо. Прежде, чем приобретать, не мешало бы посмотреть, сколько на предприятии скопилось неустановленного оборудования. Оно не окупает затраченных средств, портится, морально стареет.

А как хранится приобретенная техника? Группа содействия партгосконтролю на моторном заводе, руководимая т. Банниковым, специально поинтересовалась этим вопросом. И вот что она обнаружила.

Полученные заводом узлы двигателей лежат в складах, залитых водой, валяются под открытым небом. В пристройку к пилораме, залитую водой, безжалостно свалили около пяти тысяч генераторов, в таких же условиях хранятся водяные насосы. А сколько разбросано и поломано поршневых пальцев, гильз и шатунных болтов! Во все это вложены крупные государственные средства и большой человеческий труд.

Правильно сделала группа содействия, потребовав от руководителей предприятия немедленно навести должный порядок в хранении материальных ценностей. Был проведен общезаводской воскресник по очистке территории и под'ездных путей. Определены места хранения и разгрузки материалов.

Очень много предстоит поработать народным контролерам, чтобы обеспечить совместно с администрацией и общественными организациями предприятий хозяйское использование всей имеющейся техники. Речь идет не только о той беспризорной технике, про которую на предприятиях с легкой душой забыли, но и о той, которая установлена и действует. Действует — но как? В полсилы и в четверть силы.

Вот что показала проверка: на 24 машиностроительных предприятиях совнархоза в первую смену не работало 6 процентов металлорежущих станков, во вторую — 21 процент и в третью — 84 процента. Коэффициент сменности оборудования еще очень низок. Подсчитано, что если бы на этих 24 предприятиях обеспечить двусменную работу всего оборудования, то с действующих площадей можно было бы получить дополнительной продукции на 80 миллионов рублей.

Об этом народные контролеры вели на своем собрании большой разговор. Причем, главная мысль была такая: не только указывать на недостатки, но и добиваться их быстрого устранения. Председатель группы содействия Бийской автоколонны Г. А. Шебалин привел, например, такой факт. Группа содействия контролю обнаружила раскомплектованные машины. Контролеры не отступились до тех пор, пока машины не были приведены в полную исправность.

Вот так и нужно поступать.

Борьба за всемерный под'ем экономики, непримиримое отношение к бесхозяйственности и потерям, всемерное укрепление государственной дисциплины — вот что составляет основу работы народных контролеров. Они должны особое внимание уделять отстающим цехам и участкам, держать под постоянным наблюдением особо важные, первоочередные стройки.

Эта мысль красной нитью проводилась в докладе, на это делался особый упор в выступлениях участников собрания.

ЭКСПЕДИТОР УДИВЛЯЕТСЯ

Самым массовым мероприятием, проведенным комитетами партгосконтроля, была проверка хранения и вывоза народнохозяйственных грузов на станциях железных дорог и в речных портах. Около тысячи народных контролеров приняло участие в этой большой работе. Энергично взялись за это дело и «комсомольские прожекторы».

Улучшить погрузочно-разгрузочные работы — значит улучшить работу железнодорожного транспорта вообще. За этот мощный рычаг и взялись народные контролеры.

И вот тут-то, на станциях, на товарных дворах, как в фокусе, проявилась бесхозяйственность многих работников.

На станции Овчинниково еще в ноябре были выгружены для совхоза минеральные удобрения. Руководители совхоза не пожелали их вывезти, по странному недомыслию махнули рукой на урожай. Удобрения лежали месяц, другой, третий. И вот в марте этого года работники станции додумались выгрузить прямо в удобрения прибывший на станцию уголь. Так было загублено народное добро.

ЗАВОДСКОЙ ПЕЙЗАЖ
(или хождение по золоту — картинка с моторного завода).

С осени прошлого года лежали на товарном дворе станции Рубцовка 120 кубометров дров, адресованных местному хозяйству райисполкома, а впоследствии переадресованных гортопу. И вот эти дрова, стоившие первоначально 700 рублей, в результате длительного хранения стали буквально золотыми. Их стоимость возросла до 2.200 рублей.

Об интересном случае рассказал председатель группы содействия контролю со станции Алейская А. А. Стоцкий. В апреле, сказал он, прибыл груз в адрес Калманского СМУ-5 и сразу же был вывезен. После этого встречает меня экспедитор и говорит: «Не могу понять, что повлияло на наших руководителей, почему так быстро вывезли груз». А повлияло вот что. Когда Алейский строительный участок крайпотребсоюза затянул вывозку груза и его руководители не вняли голосу контроля, был поставлен вопрос о наложении штрафа в пятикратном размере. И груз был моментально вывезен. Грузополучатели быстро убедились, что с народным контролем шутки плохи.

Вмешательство партгосконтроля сказалось быстро и ощутимо. Снизился перепростой вагонов, уменьшилась сумма штрафов за сверхнормативный простой, ускорена вывозка грузов с под'ездных путей. Например, в Бийске перепростой вагонов в январе составлял 4,6 часа, за что уплачено различными организациями около 20 тысяч рублей штрафов. А в апреле, то есть в период массовой проверки, перепростой составил только 1 час и штрафов взыскано около 5,5 тысячи рублей.

Но еще не вывелись такие работники, которые с легким сердцем рассчитываются государственными деньгами за собственное разгильдяйство. Еще не наведен четкий порядок в погрузочно-разгрузочных операциях. Поэтому народные контролеры не могут ограничиться одним массовым рейдом. Станции, товарные дворы, под'ездные пути должны постоянно находиться в поле их зрения.

МЕРИЛО СОВЕСТИ

Качество продукции — это мерило не только умения, но и совести. Актив партгосконтроля принял на боевое вооружение лозунг: «Советское — значит отличное». Борясь за практическое осуществление этого лозунга, работники контроля стали глубже вникать в технологию производства. Вопросы качества и себестоимости у многих групп содействия стоят на первом плане.

В стройуправлении № 5 треста 122 группа содействия взялась за проверку качества строительно-монтажных работ и установила, что на участке мастера Пищальникова нарушаются технологические условия при изготовлении железобетонных балок и вообще при укладке бетона. В холодное время прогрев бетона производился бесконтрольно, балки мастером не маркировались. Словом, за качество никто не отвечал.

Группа очень серьезно поговорила со строителями. Были выработаны предложения по устранению недостатков, руководству управления предложено наказать виновных. И виновные понесли наказание. За низкое качество работ и нанесенный ущерб мастер Пищальников понес материальную ответственность, температурщица Карпова освобождена от работы.

А на заводе «Дизельзапчасть» группа под председательством т. Важенина начала свою деятельность с контроля подготовки производства к освоению и выпуску нового изделия — головок блока двигателя СМД-7. Члены группы совместно с членами комиссии партийного контроля парторганизации часто бывали в литейном цехе и на месте добивались устранения недостатков. По предложению группы содействия вопрос о ходе подготовки производства к выпуску новой продукции обсудили на открытом партийном собрании. В результате принятых мер коллектив решил задачу в установленные сроки. Брак по стержням на заводе в мае, по сравнению с апрелем, снизился на 52 процента — в этом тоже значительная заслуга народного контроля.

МОДЫ СЕЗОНА
(Сообразуясь с графиком швейфабрики № 7).

В этой большой борьбе за образцовый порядок во всем народным контролерам надо проявлять высокое упорство и неотступность. Вот о чем рассказал председатель группы содействия партгосконтролю СУ-9 стройтреста № 122 И. В. Мумарцев.

— Мы, — сказал он, — обнаружили у старшего прораба Лазарева много непорядков. Качество — низкое, материалы хранятся бесхозяйственно. Предложили меры, дали рекомендации. А Лазарев от многих рекомендаций отмахнулся. Ясно: не годится такой руководить, не болеет он за дело. Поставили вопрос на партбюро, перед начальником управления. Было решено строго наказать Лазарева и освободить его от работы. И что же? Участок будто подменили. Дела поправились, совсем другим стал участок.

ОЧКОВТИРАТЕЛЯМ И РАСХИТИТЕЛЯМ— НИКАКОЙ ПОБЛАЖКИ

Они уже чувствуют суровую руку народного контроля, — очковтиратели, комбинаторы и жулики. Если раньше им иногда и удавалось обвести ревизию вокруг пальца, то теперь таких шансов у них весьма мало, а скоро и вовсе не будет. Зоркий глаз народного контроля не дает им утаить грязные проделки, живо выводит на чистую воду.

Некоторые руководящие работники предприятий, не обеспечив выполнение программы, пускались на всевозможные ухищрения, лишь бы создать видимость успеха. Они занимались приписками, включали в счет выполнения программы незавершенное производство. Путем различных манипуляций они добывали себе не только славу, но и премиальные.

Теперь для таких нечистоплотных деятелей наступили черные дни. Когда партгосконтроль обнаружил факты приписок на Барнаульском заводе механических прессов, опытном заводе АНИТИМ, в Бийском ремстройуправлении, во втором стройуправлении Рубцовского треста № 46, виновные были привлечены к ответственности. Комитеты партгосконтроля строго наказали руководителей и главных бухгалтеров этих предприятий и организаций.

Надо полагать, что урок пойдет впрок, и другим будет неповадно обманывать государство. Но, правильно полагаясь на воспитательную силу примера, народные контролеры должны быть всегда начеку. Надо вести решительную борьбу с приписками, зорко следить за тем, чтобы учет и отчетность велись в строгом соответствии с советскими законами и никоим образом не нарушались. Особенно непримиримо органы партгосконтроля должны относиться к фактам бесхозяйственности, нарушениям сметно-финансовой дисциплины и различного рода злоупотреблениям служебным положением. Эти мысли четко подчеркивались и в докладе, и в выступлениях на собрании.

Приводились такие факты. В Барнаульском филиале опытно-конструкторского бюро автоматики Государственного комитета по химии, при полном попустительстве начальника филиала т. Сивянок, а порой по его прямым указаниям, незаконно выплачивались премии, оформлялись фиктивные наряды, деньги по которым получали жулики и проходимцы. Партгосконтроль вскрыл эти безобразия, и виновные понесли заслуженную кару.

Крупные злоупотребления были вскрыты на Барнаульском гормолкомбинате. Здесь в течение длительного времени орудовала шайка преступников. Расхищая имущество и средства, они нанесли государству ущерб в сумме около 135 тысяч рублей.

Факты злоупотреблений привел в своем выступлении заместитель краевого прокурора Н. В. Викулин. Он говорил о таких возмутительных случаях, когда руководители некоторых предприятий и торгов, по непонятным причинам, берут под свою защиту расхитителей государственных средств. В Барнаулторге заведующий складом Адодин проворовался на крупную сумму. И вот, вместо того, чтобы передать дело на преступника следственным органам, директор торга т. Страничкин и главный бухгалтер т. Колосков уволили его с формулировкой «по собственному желанию», выдали хвалебную характеристику, а выявленную растрату укрыли от учета, перекрыв излишками по складу.

Надо поставить надежный заслон против проникновения в торговую сеть, на материально-ответственные должности случайных лиц с сомнительной репутацией. Повседневная работа с кадрами, тщательный отбор и воспитание, зоркий контроль — таковы необходимые меры, о которых говорилось на совещании актива.

Главная задача партгосконтроля — не только выявлять, а, в первую очередь, предупреждать ошибки и недостатки. Между тем, как сказал в своем докладе т. Скубневский, работниками органов партгосконтроля в большинстве своем проверяются и обсуждаются уже совершившиеся факты, действия и поступки отдельных лиц, когда остается единственная мера — наказание за совершенные проступки.

Нужна большая и повседневная профилактическая работа народных контролеров. Активно поддерживать, поощрять и развивать все новое, передовое, предотвращать возможность появления тех или иных недостатков — святой долг работников контроля. Народный контролер должен быть, к тому же, и воспитателем.

ПРЕДВИДЕТЬ—ЭТО ВАЖНО

На первом плане в работе народного контроля — предотвращение тех или иных недостатков и ошибок. Это очень важно. Какую неоценимую помощь могут оказать в этом группы и посты содействия органам партгосконтроля! Для улучшения производства ни одна, даже самая малейшая, возможность не может быть упущена группами содействия органам партгосконтроля.

Как-то члены группы содействия Бийского строительного треста № 122 обнаружили, что на бетонно-растворный завод из двадцати восьми автомашин прибыло к началу работы только восемнадцать. На строительные площадки с опозданием на полчаса явились приемщики раствора.

Если с этим примириться, опоздания могут войти в систему, а на строительных площадках люди будут часами простаивать без дела. Народные контролеры провели беседы с шоферами и приемщиками, внесли свои предложения администрации и парткому, сделали полезные замечания по деятельности диспетчерской службы, по качеству ремонта машин. И дело резко изменилось. Серьезные срывы в работе были предотвращены.

Своевременное вмешательство группы содействия завода «Алтайсельмаш» в инструментальное хозяйство помогло предотвратить отправку в металлолом вполне годной оснастки.

Умело берутся за решение главных вопросов производства народные контролеры Барнаульского меланжевого комбината. Группа содействия здесь, анализируя работу четвертого ткацкого цеха, обратила внимание на резкое снижение качества тканей. Контролеры решили: надо помочь администрации установить причины этой ненормальности.

И причины были найдены. Главная из них крылась в неудовлетворительном состоянии некоторой части оборудования. По просьбе группы содействия начальник ремонтного цеха, хорошо знающий технику, проверил станки и практически показал, как нужно отлаживать бракопредупредительные приборы. По предложению контролеров было организовано обучение ткачих непосредственно на рабочих местах. Партийный комитет и руководители комбината поддержали инициативу группы содействия и осуществили ряд других эффективных мер. В результате качество тканей резко повысилось.

На Алтайском вагоностроительном заводе, как рассказал председатель здешней группы содействия Л. П. Грачев, участились срывы в работе механического цеха. Причем, его руководители главной причиной считали нехватку оборудования. Контролеры занялись проверкой использования оборудования. Оказалось, что имеющегося в цехе станочного парка вполне достаточно. Причина была в слабой организации работы, в нерациональном использовании имеющегося оборудования. Сейчас отставание ликвидировано, цех является передовым.

Умению предупредить, вовремя поправить дело, предотвратить ошибки учил Владимир Ильич Ленин, постоянно учит наша ленинская партия. И это — одна из главных задач органов партийно-государственного контроля.

УЧИТЬСЯ ИСКУССТВУ КОНТРОЛЯ

Товарищ Н. С. Хрущев говорил: «Если мы по-настоящему организуем контроль масс, мы не дадим жизни на земле жуликам, ворам и всякой нечисти».

Важно непрестанно совершенствовать формы и методы работы комитетов партгосконтроля, групп и постов содействия. И первейшим делом является вовлечение в работу органов контроля широких масс трудящихся, коммунистов и беспартийных, повышение действенности контроля. В этом залог успеха, и именно этой задаче посвятил большую часть своего доклада т. Скубневский.

Разнообразны пути, используемые в работе групп и постов содействия в нашем крае. К ним относятся:

рассмотрение результатов проверок на партийных собраниях и заседаниях партийных комитетов и партбюро, на совещаниях при хозяйственных руководителях;

издание руководителями предприятий и учреждений по предложению групп и постов содействия приказов и распоряжений и осуществление продуманных мероприятий;

обсуждение материалов проверок в профсоюзных организациях и на рабочих собраниях;

передача дел в товарищеские суды и в вышестоящие органы партгосконтроля;

и самое главное, — принятие практических мер по устранению выявленных недостатков непосредственно на месте, в ходе проверок.

Интересен опыт работы, которым поделился председатель группы содействия вагоностроительного завода т. Грачев. Члены группы здесь специализируются на определенных вопросах: одни занимаются экономикой производства, ее анализом, практикой ведения хозяйства, другие — организацией и технологией производства, третьи — бытом коллектива. Сейчас группа взяла под свой контроль правильность использования всех видов энергии, средств транспорта, выполнение заказов сельского хозяйства, организации общественного питания.

Группа содействия девятого стройуправления треста № 122 серьезно вникает в состояние дел в строительных участках по внедрению хозяйственного расчета.

Особое значение для организации массового контроля приобрели такие формы, как «комсомольские прожекторы», комсомольские посты и рейды, «легкие кавалерии», выпуск листовок-«молний» и т. д.

В эти дни на предприятиях и стройках края действует около пятисот «комсомольских прожекторов». Они помогают обнаруживать недостатки, создавать атмосферу нетерпимости вокруг лодырей, нерадивых людей, изобличать расхитителей народного добра. Об этом подробно говорил на совещании секретарь промышленного крайкома ВЛКСМ В. Т. Соколов. Очень важно, чтобы работа штабов «комсомольских прожекторов» повседневно направлялась комитетами партийно-государственного контроля.

СОБАЧКИНО МЕНЮ
(Одна из статей расходов краевой филармонии).

«По статье расходов краевой филармонии на питание дрессированной собаки тратится средств больше, чем потребовалось бы на питание человека».
(Из материалов контроля).

Рисунки А. Урюпина.

В работе многих групп и постов содействия, разумеется, имеются еще существенные недостатки. Еще далеко не везде они организуют контроль за выполнением производственных планов, за работой отстающих участков, не везде глубоко вникают в экономику производства и помогают вскрывать и приводить в действие имеющиеся богатейшие производственные резервы предприятий. Это относится, прежде всего, к группам содействия таких предприятий, как швейная фабрика № 9, хлопчатобумажный комбинат, Бийский мясокомбинат, трикотажная фабрика, Барнаульская обувная фабрика, и ряд других.

Долг комитетов партгосконтроля—быстрее помочь группам содействия в организации работы и вовлечении в нее широких масс трудящихся. Задача партийных организаций — повсеместно обеспечить плодотворную работу всех звеньев органов партийно-государственного контроля.

* * *

В работе совещания приняли участие второй секретарь промышленного крайкома КПСС В. Н. Мошков, председатель крайисполкома М. С. Андрианов, представители крайкома ВЛКСМ и крайсовпрофа, работники прокуратуры и управления охраны общественного порядка.

КРАЕВОЙ, ГОРОДСКИЕ, РАЙОННЫЕ КОМИТЕТЫ ПАРТГОСКОНТРОЛЯ ПРОИЗВОДСТВЕННЫХ ЗОН И ГРУППЫ СОДЕЙСТВИЯ ПРОМЫШЛЕННОГО АЛТАЯ СОСРЕДОТОЧИВАЮТ СЕЙЧАС ВНИМАНИЕ НА ТАКИХ ОСНОВНЫХ ЗАДАЧАХ:

ПЕРВАЯ. Решение перспективных вопросов, связанных с развитием промышленности, наращиванием производственных мощностей предприятий и строительных организаций, с выполнением заданий семилетнего плана по росту производительности труда и снижению себестоимости продукции. В центре внимания стоит контроль за ходом работ на стройках особой важности и, в первую очередь, предприятий химической промышленности и сельскохозяйственного машиностроения, за внедрением новой техники, поставкой на производство машин и механизмов, отвечающих современному уровню развития техники.

ВТОРАЯ. Вопросы, связанные с выполнением государственных планов пятого года семилетки предприятиями, стройками и другими организациями по выпуску изделий, контроль за претворением в жизнь обязательств по кооперированным и экспортным поставкам, рентабельности, снижению потерь от брака и непроизводительных расходов. А также вопросы рационального, разумного хозяйствования.

ТРЕТЬЯ. Работа с кадрами, воспитание их в духе коммунистического отношения к труду, порученному делу, в духе нетерпимости к различного рода беспорядкам, расточительству, расхлябанности и бесхозяйственности.

Телеграфной ленты

«НОВОЕ СВИДЕТЕЛЬСТВО ГЛУБОКОЙ ДРУЖБЫ»

БЕРЛИН, 26 июня. Корр. ТАСС В. Селиверстов передает:

С большой радостью встретили трудящиеся ГДР весть о предстоящем визите в ГДР Первого секретаря ЦК КПСС, Председателя Совета Министров СССР Н. С. Хрущева. «Хорошая весть!», «Чудесно!», «Приезжает товарищ Хрущев!» — эти слова не сходят с уст граждан республики.

— Мы счастливы, что в связи с 70-летием Вальтера Ульбрихта Н. С. Хрущев посетит Берлин, — сказал в беседе с корреспондентом ТАСС технический директор электроламмового завода Андре Гельмут. — Мы окажем дорогому гостю достойную встречу.

— В визите Н. С. Хрущева мы видим новое свидетельство глубокой дружбы, которая связывает народы Советского Союза и население ГДР, — заявил заместитель председателя Президиума Национального совета Национального фронта Хорст Браш. — Уверен, что визит Н. С. Хрущева к нам выльется в огромную манифестацию мира. Встречи Первого секретаря ЦК КПСС, Председателя Совета Министров СССР с населением республики покажут, что наш народ решительно отклоняет попытки поборников холодной войны и реваншизма шумихой вокруг поездки Кеннеди в Западную Германию и в Западный Берлин подорвать стремление немецкого народа к миру и разрядке международной напряженности. Трудящиеся ГДР видят в визите своего большого друга огромную поддержку в их борьбе за строительство новой Германии, за успешное осуществление развернутого строительства социализма.

Берлинский окружной комитет СЕПГ, магистрат и комитет Национального фронта опубликовали обращение, в котором призывают население столицы встретить высокого гостя с традиционным берлинским гостеприимством. «Превратим эти дни в подлинный праздник нерушимой германо-советской дружбы, праздник мира и социализма», — говорится в обращении.

Газеты ГДР помещают портреты Н. С. Хрущева, высказывания представителей различных слоев населения в связи с предстоящим визитом. В «Нейес Дейчланд» опубликована статья члена Политбюро ЦК СЕПГ, обер-бургомистра столицы ГДР Ф. Эберта, в которой он характеризует приезд главы Советского правительства, как выдающееся событие.

Вместе с Советским Союзом мы являемся членами непобедимой социалистической семьи народов, вместе мы боремся за мир, за счастье человечества, за взаимопонимание и мирное сосуществование, отмечает газета «Берлинер цейтунг».

ОБЗОР ИНОСТРАННОЙ ПЕЧАТИ

В газетах всего мира опубликованы отчеты о пресс-конференции в Москве, посвященной успешному полету кораблей «Восток-5» и «Восток-6». Много места уделено информации о работе Всемирного конгресса женщин.

Печать широко комментирует предстоящий визит товарища Н. С. Хрущева в Германскую Демократическую Республику.

Одной из важнейших тем всей зарубежной прессы служит поездка президента США Дж. Кеннеди в ФРГ и в Западный Берлин. Особенно широко этот визит комментируется американской и западногерманской печатью.

Все нью-йоркские газеты расценивают критическое замечание Кеннеди по адресу «тех, кто отделил бы Европу от Америки», сделанное в его речи во Франкфурте, как резкий выпад против де Голля.

Подводя некоторые итоги пребывания президента в ФРГ, обозреватель «Нью-Йорк таймс» Сульцбергер пишет: «Президент Кеннеди вновь заверил НАТО в нашей решимости выполнить в любом случае наши обязательства. Но он также желает заверить русских, что эти обязательства никоим образом не мешают его поискам окончательного урегулирования холодной войны». В заголовке к своей статье Сульцбергер отмечает, что таким образом «президент говорит двумя голосами».

Парижская газета «Эко», оценивая европейский вояж президента США, заявляет: «Кеннеди выступает во Франкфурте против основных политических тезисов генерала де Голля». Газеты «Юманите» и «Либерасьон» отмечают, что лихорадочное соперничество между Вашингтоном и Парижем в том, на чьей стороне будет Западная Германия, на руку Бонну, который таким образом превращается в арбитра в западном блоке.

Западногерманская газета «Генералъ анцейгер» характеризует франкфуртскую речь Кеннеди как «категорическое отрицание политической концепции де Голля». Газета «Дейче цейтунг» оценивая политические беседы Кеннеди в ФРГ, заявляет: «Бонн доволен результатами переговоров».

В комментариях английской прессы к поездке Кеннеди главное внимание уделено вопросу о плане создания ядерных сил НАТО со смешанными командами. Большинство комментаторов отмечает, что в Англии все еще существует сильная оппозиция этому плану. Однако некоторые комментаторы высказывают предположение, что Англия, вероятно, «в принципе» согласится с ним, исходя из политических соображений.

Все парижские газеты отмечают широкий размах и массовый характер забастовки учителей начальных школ, в которой, по данным профсоюза, участвовало 98 процентов преподавателей.

Будапештские газеты публикуют информацию о том, что венгерская угольная промышленность уже выполнила квартальный план и что к концу квартала она, возможно, даст дополнительно 500 тысяч тонн угля.

Китайская газета «Гуанмин жибао» публикует информацию о Всекитайском совещании работников издательств научной и технической литературы, состоявшемся недавно в Пекине.

(ТАСС).

ЗАЯВЛЕНИЕ ПРЕЗИДЕНТА САЛЯЛЯ

КАИР, 26 июня. (ТАСС). Президент Йеменской Арабской Республики Саляль заявил на пресс-конференции в Сане, что удовлетворен результатами своей поездки в Каир, Дамаск и Багдад, так как все поставленные им во время переговоров вопросы и, в частности, желание Йемена присоединиться к тройственной федерации встретили положительный отклик. Саляль выразил уверенность в том, что «тучи, собравшиеся в настоящее время над арабскими странами, несомненно, рассеются».

Говоря о советско-йеменских отношениях, президент Саляль подчеркнул, что эти отношения «зиждятся на прочной основе дружбы».

КЕННЕДИ В ЗАПАДНОМ БЕРЛИНЕ

ЗАПАДНЫЙ БЕРЛИН, 26 июня. Корр. ТАСС М. Паньшин передает:

Президент США Кеннеди, совершающий поездку по Западной Европе, прибыл сегодня с кратким визитом в Западный Берлин.

Западноберлинские власти устроили ему шумную встречу, стремясь использовать этот визит в целях дальнейшего раздувания клеветнической кампании против ГДР.

Боннские власти, со своей стороны, использовали визит американского президента для проведения очередной демонстрации в поддержку своих незаконных притязаний на Западный Берлин. С этой целью в церемонии встречи Кеннеди на западноберлинском аэродроме Тегель приняли участие также канцлер ФРГ Аденауэр и министр иностранных дел Шредер. Прибыв сюда вчера вечером, канцлер Аденауэр прямо заявил, что он будет участвовать в церемонии встречи Кеннеди в Западном Берлине для того, чтобы показать, что этот город является «частью Федеративной Республики».

После окончания официальной части церемонии бургомистр Западного Берлина Брандт обратился к президенту Кеннеди с приветствием, в котором он еще раз подчеркнул притязания Бонна на Западный Берлин, заявив, что Западный Берлин — это «часть свободной Германии». Кеннеди ответил на приветствие Брандта кратким заявлением, в котором он восхвалял «моральную силу» приверженцев политики «фронтового города».

ПОЛОЖЕНИЕ В СИРИИ

БЕЙРУТ, 26 июня. (ТАСС). Как явствует из сообщений, поступающих из Дамаска, в последние дни там вновь создалось напряженное положение. По сведениям ливанских газет «Аннахар» и «Жур», воспользовавшись отсутствием министра обороны и начальника генерального штаба генерала Зияда Харири, который сопровождал премьер-министра Салах Битара в поездке в Алжир, его политические противники из партии БААС решили удалить часть сторонников Харири из армии.

21 июня были смещены с занимаемых постов 30 офицеров сторонников генерала Харири. Среди уволенных директор политического отдела министерства внутренних дел майор Абдалла Разак, начальник армейской разведки подполковник Махмуд эль-Хадж Махмуд, начальник службы безопасности министерства внутренних дел подполковник Канаан и другие. На их посты назначены офицеры-баасисты.

Комментируя эти события, газета «Ан-Нахар» считает положение в Сирии весьма напряженным и указывает, что оно может еще более обостриться в связи с возвращением в Сирию генерала Харири, который пользуется большим влиянием внутри армии.

ЗАЧЕМ ИМ НУЖЕН РЕЙХСТАГ?

На днях я побывал у здания рейхстага... Перед массивным, потемневшим от времени зданием в старопрусском стиле стоит большой фанерный щит с надписью: «Реставрация бывшего здания рейхстага. Работы ведет федеральная строительная контора Берлин-Шарлоттенбург, Фазаненштрассе, 87; тел. 32-52-71».

Судя по всему, восстановление рейхстага идет полным ходом. Вокруг — кучи мусора и стройматериалов. Прямо перед входом в здание выросли бараки... С фасада рейхстаг уже отделан. Зализаны следы минувшей войны. Тщательно стерты памятные надписи, оставленные советскими воинами-победителями, штурмовавшими 18 лет назад это гнездо фашизма.

Перед строителями поставлена задача — сдать до осени, то есть к концу парламентских каникул в ФРГ, конференц-зал, предназначенный... для «заседаний комитетов бундестага».

Пока здание отстраивается, западногерманская и западноберлинская пресса лезет из кожи вон, стараясь подготовить «общественное мнение»: рейхстаг-де «самой историей» предназначен для заседаний бундес т а г а. Особенно усердствует в этой агитационной кампании сенат «фронтового города». Прекрасно зная, что ФРГ не имеет никаких прав на Западный Берлин, «отцы города» все-таки исступленно кричат, что переезд бундестага в восстанавливаемый рейхстаг «я в л я е т с я вполне законным». В частности, правящий бургомистр Западного Берлина Вилли Брандт заявил: «Не для того мы восстанавливаем рейхстаг, чтобы там играли в прятки мыши».

Бонн не замедлил поддержать своих западно-берлинских подпевал. Председатель бундестага Герстенмайер, для которого оборудуется шикарный кабинет в рейхстаге, радостно откликнулся: «Бундестаг непременно будет заседать в Западном Берлине».

17 миллионов марок вложили сенат Западного Берлина и боннское правительство в реконструкцию рейхстага. Громадная сумма — 8 миллионов — отпущена только на один этот год. Для чего нужны такие затраты?

Неспроста снова рвутся на трибуну рейхстага эти господа, основой политики которых является злобный реваншизм и провокации против мира. Нет! Таких людей нельзя и близко подпускать к рейхстагу, в котором в свое время надрывался бесноватый ефрейтор.

Л. БУРНЯШЕВ, соб. корр. АПН.

Великая ассамблея женщин

(Окончание. Начало на 1-й стр.).

О бедственном положении своей страны рассказала Сельва Гуитс (Уругвай). 24 тысячи детей Уругвая живут в трущобах, истощены от голода. 54 процента детей, живущих в городах, и 88 процентов в деревнях бросают школы после первого-второго года обучения.

От имени женщин Португальской Гвинеи и островов Зеленого Мыса выступила Санта Камара. Она рассказала о борьбе женщин этих древних земель за свои права, об их участии в борьбе против португальского колониализма. Оратор подчеркнула, что в своей борьбе женщины Гвинеи и островов Зеленого Мыса нуждаются в поддержке жительниц всей планеты.

Хелен Такер — председатель женского комитета связи по подготовке «года международного сотрудничества», обращаясь к собравшимся, говорила, что в Комитет входят женщины СССР, Польши, Чехословакии, США, Великобритании, Норвегии, Индии, Нигерии и Канады. Она подчеркнула, что у женщин, участниц конгресса, и у всех женщин мира большая ответственность и блестящие возможности для того, чтобы воплотить идеалы мира. Собравшиеся встретили аплодисментами слова оратора: Мы, женщины, должны действовать, как матери всего мира, которые заботятся о всех детях!

Представитель Болгарской Народной Республики Рада Тодорова рассказала, с каким энтузиазмом готовились болгарские женщины к конгрессу. Женщины Болгарии просили передать великому форуму женщин земли, что они полны горячего стремления бороться за мир и счастье детей.

Из далекой страны гор и кактусов с приветом от женщин Мексики приехала на конгресс Клементина Басолс. Ее выступление от начала до конца было проникнуто верой в торжество справедливого мира. Делегатка выделила две главные задачи в женском движении Мексики: ликвидация экономической и социальной отсталости внутри страны и самая дружная поддержка женщин всех континентов в борьбе за мир, за разоружение.

Проклятием для стран Азии, Африки и Латинской Америки называет колониализм и неоколониализм делегатка из Непала Бинала Ден Маскей. Мы не можем, заявляет она, рассчитывать на мир во всем мире, пока существует гнет колонизаторов.

Минутой молчания просила почтить память героинь, погибших в борьбе за свободу женщин, представительница Алжира Гадири Атика. Она подчеркнула, что женщина не может эмансипироваться в условиях колониализма. В странах же, которые добились независимости, надо как следует заняться перевоспитанием и воспитанием народа. А для этого прежде всего нужен мир.

О борьбе женщин недавно освобожденных стран за равные права с мужчинами, за их политическую и экономическую свободу, право женщин трудиться, за достижение равного положения женщин в обществе и семье говорила Асаф Али (Индия).

На утреннем заседании выступили также президент Союза албанских женщин Вита Капо, представительница Конго Мари-Жозе Анжеби (Леопольдвиль) и делегатка из Японии Садако Огасавара.

* * *

МОСКВА, 27 июня. (ТАСС). В Кремлевском Дворце с'ездов продолжает свою работу Всемирный конгресс женщин. Вчера на вечернем заседании первой на трибуну поднялась Долорес Ибаррури. Я выступаю, заявила Долорес Ибаррури, от имени делегации испанских женщин, прибывших сюда из измученной Испании, из Испании тюрем и палачей, Испании Хулиана Гримау. Наш конгресс — это не только конгресс Международной демократической федерации женщин, это — конгресс женщин всего мира, и этим обусловливается наша ответственность перед ними и перед самими собой.

Долорес Ибаррури говорила, что выступившие на конгрессе подруги из Ирака и Южного Вьетнама потрясли всех своим рассказом о терроре в их странах. Ирак, Южный Вьетнам, Южная Корея, Испания, Греция, Португалия — эти кровавые тени на политической карте мира невозможно терпеть, ибо они позорят мировую демократическую общественность. Благородные и гуманные требования делегаток этих стран должны быть немедленно поддержаны конгрессом.

Затем Долорес Ибаррури рассказала о борьбе испанских женщин за демократизацию страны.

В заключение своего выступления Долорес Ибаррури призвала женщин бороться за всеобщее и полное разоружение.

Весь зал в едином порыве встал и устроил овацию героической Пассионарии. Председатель об'являет, что в президиум поступила записка от итальянской делегации, в которой выражается восхищение героическими испанскими женщинами, борющимися против франкистской диктатуры. Итальянские делегатки просят конгресс заявить об об'единении усилий всех женщин, чтобы добиться немедленного освобождения политических заключенных в Испании, всеобщей амнистии для них.

Маргарет Экпо, представительница Нигерии, сердечно благодарила советских женщин за гостеприимство и выразила уверенность, что этот великий форум укрепит узы дружбы между всеми женщинами мира. Оратор гневно говорила о том времени, когда в Нигерии хозяйничали империалисты. По переписи 1940 года, в стране, где было 14 миллионов женщин, лишь 21 тысяча имели образование. И только когда Нигерия обрела независимость, положение изменилось. Сейчас в стране открыты 6 университетов, улучшилась система здравоохранения, строятся заводы и фабрики.

На трибуне — Гелена Лефлерова, приехавшая на конгресс из Чехословакии. Она говорит о том, что со времени второй мировой войны прошло 18 лет. Но воспоминания о ее ужасах еще живы в памяти людей! Все женщины Чехословакии, заявила оратор, готовы отдать все свои силы, чтобы предотвратить новую мировую войну.

Выступает Маргарет Рассел (США), представляющая организацию «Женщины, боритесь за мир». Выступая от имени 50 членов своей делегации, Маргарет Рассел предложила конгрессу об'явить о проведении кампании во всех странах мира, направленной на облегчение участи женщин и детей и всех жертв произвола и репрессий.

СПОРТ

ПОРАЖЕНИЕ ЛИДЕРА

Очередной тур розыгрыша первенства РСФСР по футболу в классе «Б» пятой зоны принес сенсацию. Не слишком хорошо выступающий «Шахтер» Прокопьевска нанес поражение лидеру — «А в а н г а р д у» Комсомольска-на-Амуре. Причем, на поле дальневосточников и со счетом 3:1. А перед этим горняки проиграли хабаровчанам со счетом 0:1, а авангардовцы с тем же счетом п о б е д и л и сильную команду омичей. Читинцы выиграли у «Химика» (1:0), «Байкал» сделал очередную ничью с «Томичом» (2:2), ангарцы проиграли красноярскому «Локомотиву» (1:3).

В. МОРГУНОВ.

ЧЕМПИОНАТ КРАЯ

Продолжается чемпионат Алтая по футболу. Набирает очки барнаульский «Мотор». Он вновь одержал победу, на сей раз над бийским «Авангардом» (2:0). Такой же счет во второй группе зафиксирован при встрече рубцовского «Строителя» с новоалтайцами.

На крутых поворотах

Недавно в краевом центре состоялось первенство городов по мотоциклетному кроссу. В командном зачете сильнейшими оказались бийчане. Победителям вручены кубок и диплом первой степени. В личном зачете лучше всех выступили бийчанин Е. Умарканов, барнаулец А. Фомин. А. Фомин стал абсолютным чемпионом на ипподромных гонках и кроссе. В классе машин 350 куб. см. первенство выиграл бийчанин В. Лобанов.

Н. КУЗНЕЦОВ.

НА СНИМКЕ: на д и с т а н ц и и кросса.

Фото Э. Гордона.

ПОГОДА

Сегодня днем по краю, по данным Алтайской гидрометобсер в а т о р и и, ожидается переменная облачность, без осадков. Ветер северо-восточный, 5—10 метров в секунду. Температура ночью 3—8, по юго-западным районам 8—13 градусов тепла. Днем 20—25 градусов тепла.

В последующие два дня переменная облачность, преимущественно без осадков. Ветер восточный, 5—10 метров в секунду. Температура ночью 5—10 градусов тепла, днем 21—26 градусов тепла.

27 июня, в 8 часов утра, уровень реки Оби у города Барнаула был 325 сантиметров над нулем графика. Температура воды 20 градусов. В ближайшие сутки ожидается понижение уровня на 3—5 сантиметров.

Редактор Н. ДЕВЯТЬЯРОВ.

В КИНО

Кинотеатр «РОССИЯ».
ДО ВОСТРЕБОВАНИЯ.
В 10, 12, 2, 4, 6, 8 9, 10.
ЗОЛОТОЙ ЗУБ.
В 11, 1, 3, 5 7, 10-30.

Кинотеатр «РОДИНА».
ДО ВОСТРЕБОВАНИЯ.
В 10, 11, 12 1, 2, 4, 5, 6, 8, 10.
ЗОЛОТОЙ ЗУБ.
В 3, 7, 9.

Кинотеатр «ОКТЯБРЬ».
У ФРАНЦУЗСКИХ КАМИНОВ.
В 10, 11-45, 1-30, 3-15, 5, 6-45, 8-30, 10.

Кинотеатр «ПЕРВОМАЙСКИЙ».
У ФРАНЦУЗСКИХ КАМИНОВ.
В 10, 12, 2 4, 6, 6-30, 8, 8-30, 10.
ТРИ МУШКЕТЕРА.
В 10-30, 12-30, 2-30, 4-30, 10-20.

Горпарк. ЛЕТНИЙ КИНОТЕАТР.
ПРОДЕЛКИ БЛИЗНЕЦОВ.
В 3, 5, 7 9.
БАЛТИЙСКОЕ НЕБО.
2 серия — в 11, 1.

Кинотеатр «АЛТАЙ».
ЦЕПНАЯ РЕАКЦИЯ. В 3, 5, 7, 9.

КРАЙДРАМТЕАТР

гастроли

НОВОКУЗНЕЦКОГО ТЕАТРА ИМЕНИ С. ОРДЖОНИКИДЗЕ.

Последние спектакли.

28 июня и 1 июля — ГОРДЯЧКА.
5 июля — ОТЕЛЛО.
29, 30 июня, 2 июля — СЕВЕРНАЯ МАДОННА.

ТИПОГРАФИЯ «АЛТАЙСКОЙ ПРАВДЫ» ПРИГЛАШАЕТ НА РАБОТУ НАБОРЩИКА-ЛИНОТИПИСТА, ОХРАННИКА, ШОФЕРА 1 и 2 классов, РАБОТНИЦ в цехи.

Обращаться: ул. Короленко, 105, тел. 5-52-57.

Коллектив Барнаульской спецшколы МООП РСФСР с глубоким прискорбием извещает о преждевременной кончине преподавателя

ЖИХАРЕВА Федора Васильевича

и выражает соболезнование семье покойного.

Похороны состоятся 28 июня, в 18.00 часов.

Бийский государственный ПЕДАГОГИЧЕСКИЙ ИНСТИТУТ

объявляет прием студентов

НА ОЧНОЕ И ЗАОЧНОЕ ОТДЕЛЕНИЯ НА 1963—1964 УЧЕБНЫЙ ГОД.

ИНСТИТУТ ГОТОВИТ УЧИТЕЛЕЙ СРЕДНЕЙ ШКОЛЫ. НА ОЧНОМ ОТДЕЛЕНИИ СРОК ОБУЧЕНИЯ 4 ГОДА.

Специальности: **физика, математика, русский язык и литература.**

Вступительные экзамены с 1 по 20 августа.

На физико-математическом факультете сдаются экзамены: по русскому языку и литературе (письменно), математике (устно и письменно), физике (устно) и по одному из иностранных языков (устно).

На факультете русского языка и литературы: по русскому языку и литературе (письменно и устно), истории СССР (устно) и по одному из иностранных языков (устно).

НА ЗАОЧНОМ ОТДЕЛЕНИИ СРОК ОБУЧЕНИЯ 5 ЛЕТ.

Специальности: **математика, русский язык и литература.**

Вступительные экзамены по 20 июня по тем же предметам, исключая иностранный язык.

На 3-й курс заочного отделения без вступительных экзаменов принимаются лица, окончившие учительский институт после 1939 года.

Прием заявлений на очное отделение до 31 июля.

К заявлению для поступления прилагаются: характеристика, документ о среднем образовании (в подлиннике), автобиография, медицинская справка (форма 286), четыре фотокарточки, справка с места работы или выписка из трудовой книжки. Паспорт, военный билет или приписное свидетельство пред'являются лично.

Вне конкурса принимаются лица, успешно сдавшие вступительные экзамены и проработавшие не менее двух лет на производстве или направленные на учебу по путевкам предприятий промышленности и сельского хозяйства, участники Великой Отечественной войны, воины, демобилизованные из Советской Армии. На заочное отделение вне конкурса принимаются лица, окончившие одногодичные педагогические классы или педучилища и рекомендованные на учебу органами народного образования.

При зачислении в институт принимается во внимание общий средний балл документа об образовании и оценок по профилирующим дисциплинам избранной специальности.

Зачисленные на очное отделение обеспечиваются стипендией и общежитием на общих основаниях.

Заявления и документы направлять по адресу: г. Бийск, ул. Советская, 11, педагогический институт, приемная комиссия.

РЕКТОРАТ.

Алтайский статистический техникум

ОБЪЯВЛЯЕТ ПРИЕМ УЧАЩИХСЯ

НА 1963—1964 УЧЕБНЫЙ ГОД

Техникум готовит: а) статистиков для системы ЦСУ СССР, промышленности, сельского хозяйства и других отраслей народного хозяйства; б) техников по механизации учета для машиносчетных станций (МСС), машиносчетных бюро (МСБ) и фабрик механизированного счета (ФМС) на должности: начальника смены на ФМС, мастера участка на МСС и ФМС, начальника МСБ; в) плановиков-бухгалтеров и бухгалтеров для сельского хозяйства.

В техникуме имеются: дневное отделение по специальностям: а) статистика — принимаются только на базе средней школы. Срок обучения 1 год и 6 месяцев; б) механизация учета и вычислительных работ—принимаются только на базе семи- и восьмилетки неполной средней школы. Срок обучения 4 года; в) планирование и учет сельскохозяйственного производства — прием и срок обучения тот же, что и в п.«б»; г) бухгалтерский учет в сельском хозяйстве — принимаются на базе средней школы и семи- и восьмилетки. Срок обучения 2 и 4 года.

ЗАОЧНОЕ ОТДЕЛЕНИЕ ПО СПЕЦИАЛЬНОСТЯМ:

Статистика, планирование и учет сельскохозяйственного производства и **бухгалтерский учет в сельском хозяйстве.** Принимаются на базе средней школы и семи- и восьмилетки. Срок обучения 2 и 4 года.

В техникум принимаются лица обоего пола в возрасте до 30 лет (на заочное отделение — без ограничения возраста) и успешно выдержавшие конкурсные вступительные экзамены: по русскому языку (диктант) и математике (письменно и устно) — на базе неполной средней школы, по русскому языку и литературе (сочинение) и математике (письменно и устно) — на базе средней школы.

Поступающие подают заявления на имя директора техникума с приложением: а) документа об образовании (в подлиннике); б) автобиографии; в) выписки из трудовой книжки (для лиц, имеющих трудовой стаж; г) медицинской справки по форме № 286 д), трех фотокарточек.

По прибытии на экзамены пред'являются лично свидетельство о рождении или паспорт, военный билет или приписное свидетельство.

Прием заявлений до 31 июля, вступительные экзамены с 1 августа по 20 августа в помещении статтехникума в г. Славгороде.

Стипендия выдается на общих основаниях, общежитием обеспечиваются только остро нуждающиеся. Лица, принятые по специальностям «Планирование и учет сельскохозяйственного производства» и «Бухгалтерский учет в сельском хозяйстве» на базе неполной средней школы, будут обучаться в филиале техникума в селе Волчихе Михайловского района, где они все будут обеспечены общежитием.

Адрес техникума: г. Славгород, ул. Вокзальная, 49, телефон: 3-50.

БАРНАУЛЬСКАЯ ШКОЛА КУЛИНАРНОГО УЧЕНИЧЕСТВА

ПРОВОДИТ ПРИЕМ УЧАЩИХСЯ

на новый учебный год

на поварское отделение со сроком обучения 3 года и **продавцов промышленных и продовольственных товаров** со сроком обучения 1 и 2 года.

Принятым выплачивается стипендия в размере от 18 до 25 руб.

Общежитием школа не обеспечивает. Прием производится на общих основаниях с представлением документов: свидетельства об окончании 8—10 кл., копии свидетельства о рождении, характеристики из школы, справки с места жительства, трех фотокарточек, заявления и автобиографии.

Срок подачи заявлений до 25 июля 1963 г.

Адрес школы: г. Барнаул, ул. М.-Олонская, 3.

БАРНАУЛЬСКИЙ УЧЕБНО-КОНСУЛЬТАЦИОННЫЙ ПУНКТ Новосибирского электротехнического института

ОБЪЯВЛЯЕТ ПРИЕМ СТУДЕНТОВ

на первый курс ЗАОЧНОГО ОТДЕЛЕНИЯ на 1963/64 уч. год

ПО СПЕЦИАЛЬНОСТЯМ: электроснабжение промпредприятий и городов; автоматика и телемеханика; электропривод и автоматизация промышленных установок; радиотехника; конструирование и технология производства радиоаппаратуры.

Срок обучения 5 лет и 10 месяцев.

Прием заявлений производится по 25 июля 1963 г.

Заявления и документы высылать по адресу: Барнаул-2, ул. Воровского, 138, УКП НЭТИ, приемной комиссии. Телефон: 5-54-08.

АДРЕС И ТЕЛЕФОНЫ РЕДАКЦИИ

Барнаул, ул. Короленко, 105. ТЕЛЕФОНЫ: справки 4-47-54, редактор 4-49-56, заместитель редактора по промышленности 4-48-37, заместитель редактора по сельскому хозяйству 4-43-54, ответ. секретарь 5-52-34, зам. ответ. секретаря 5-51-13. ОТДЕЛЫ: писем трудящихся 4-48-71, 5-54-12, идеологический 5-50-92 5-50-82, промышленного производства и партийной работы 5-52-63, 4-46-12, сельскохозяйственного производства и партийной работы 4-46-73, 5-53-11, 5-54-64, строительства 4-49-54, советской работы 5-51-73, информации 4-46-92, стенографистка 4-45-62, отдел об'явлений 5-53-62. Общественная приемная «Алтайской правды» работает с 10 до 14 часов. Телефон 5-57-62.

Типография издательства «Алтайская правда». г. Барнаул, Коренко, 105.
АГ 00907. Заказ № 3323. Тираж 150.000 экз.