ПРОЛЕТАРИИ ВСЕХ СТРАН, СОЕДИНЯЙТЕСЬ!

АЛТАЙСКАЯ ПРАВДА

Орган Алтайских промышленного и сельского крайкомов КПСС, промышленного и сельского краевых Советов депутатов трудящихся.

Год издания 46-й № 147 (12592). | ВОСКРЕСЕНЬЕ, 23 ИЮНЯ 1963 г. | Цена 2 коп.

ИНФОРМАЦИОННОЕ СООБЩЕНИЕ

О ПЛЕНУМЕ ЦЕНТРАЛЬНОГО КОМИТЕТА КОММУНИСТИЧЕСКОЙ ПАРТИИ СОВЕТСКОГО СОЮЗА

21 июня 1963 года на Пленуме Центрального Комитета КПСС продолжалось обсуждение доклада секретаря ЦК КПСС тов. **Л. Ф. Ильичева** «Очередные задачи идеологической работы партии».

На утреннем заседании выступили товарищи: **П. А. Сатюков** (главный редактор газеты «Правда»), **К. А. Федин** (первый секретарь правления Союза писателей СССР), **В. В. Гришин** (председатель ВЦСПС), **Н. К. Черкасов** (народный артист СССР).

На Пленуме ЦК КПСС выступили секретари ЦК КПСС тт. **М. А. Суслов, Б. Н. Пономарев, Ю. В. Андропов** и изложили суть разногласий между ЦК Компартии Китая, с одной стороны, и Коммунистической партией Советского Союза и другими братскими партиями — с другой. ЦК КПСС должен был поступить таким образом в связи с тем, что руководство КПК не придерживалось достигнутого согласия о прекращении открытой полемики, опубликовав свое письмо от 14 июня с. г.

Члены ЦК, кандидаты в члены ЦК, члены Центральной ревизионной комиссии, все участники Пленума ознакомились с розданным им письмом ЦК Компартии Китая от 14 июня с. г.

С большой яркой речью выступил тепло встреченный участниками Пленума Первый секретарь ЦК КПСС товарищ **Н. С. Хрущев.**

На вечернем заседании Пленум ЦК КПСС единогласно принял постановление по докладу секретаря ЦК КПСС тов. **Л. Ф. Ильичева** «Очередные задачи идеологической работы партии».

Пленум также единогласно принял постановление «О предстоящей встрече представителей ЦК КПСС с представителями ЦК КПК».

Постановления Пленума ЦК КПСС сегодня публикуются в печати.

* * *

Пленум ЦК КПСС рассмотрел организационные вопросы.

Пленум ЦК КПСС избрал:

секретарем ЦК КПСС тов. **Л. И. Брежнева;**

секретарем ЦК КПСС тов. **Н. В. Подгорного.**

* * *

Пленум принял предложение ЦК КП Казахстана и вывел из состава членов ЦК КПСС т. Дауленова С. как скомпрометировавшего себя недостойным поведением.

Пленум вывел из состава кандидатов в члены ЦК КПСС т. Варенцова С. С. за потерю политической бдительности и недостойные поступки.

Пленум ЦК КПСС закончил работу.

ПРИКАЗ МИНИСТРА ОБОРОНЫ СССР

21 июня 1963 г. № 153 г. Москва.

В ознаменование величайшей победы советского народа, выдающегося подвига ученых, инженеров, техников и рабочих, обеспечивших длительный совместный космический полет кораблей-спутников «Восток-5» и «Восток-6», пилотируемых подполковником **Быковским В. Ф.** и первой в мире женщиной-космонавтом товарищем **Терешковой В. В.**, **приказываю:**

22 июня 1963 года произвести салют 20-ю артиллерийскими залпами в столице нашей Родины — Москве, столицах союзных республик и городах-героях.

Министр Обороны СССР
Маршал Советского Союза
Р. МАЛИНОВСКИЙ.

ОБ ОЧЕРЕДНЫХ ЗАДАЧАХ ИДЕОЛОГИЧЕСКОЙ РАБОТЫ ПАРТИИ

Постановление Пленума ЦК КПСС по докладу секретаря ЦК КПСС тов. Ильичева Л. Ф. 21 июня 1963 года

Пленум Центрального Комитета КПСС с удовлетворением отмечает, что, осуществляя решения XXII с'езда, Программу КПСС, советский народ добился крупных успехов во всех областях материального производства, общественной и духовной жизни.

Главный итог деятельности партии состоит в том, что за годы Советской власти социализм в нашей стране победил полностью и окончательно, воспитывается человек коммунистических идеалов и высоких моральных принципов, мировоззрение миллионов людей впервые в истории формируется на научной основе марксизма-ленинизма; советский народ имеет теперь конкретный научно обоснованный план построения коммунизма.

Этот итог знаменует подлинное торжество марксизма-ленинизма — верного и надежного компаса в исторической борьбе трудящегося человечества против капиталистического рабства, за победу коммунистических идеалов.

Руководствуясь марксистско-ленинским учением, народы нашей страны сумели не только взять власть в свои руки, отстоять завоевания социалистической революции, преодолеть вековую отсталость, но и в кратчайшие исторические сроки доказать неоспоримые преимущества социализма перед капитализмом в решающей сфере жизни общества — в сфере материального производства. Теперь уже недалеко то время, когда СССР превзойдет США как по абсолютному об'ему промышленного производства, так и по об'ему производства промышленной продукции на душу населения.

Решающие успехи советского народа в коммунистическом строительстве, достижения всех народов социалистических стран создали качественно новую расстановку классовых сил на мировой арене, когда империализм уже не может сокрушить социализм военным путем и когда он терпит одно поражение за другим в экономическом соревновании двух систем.

Теперь правящие круги империалистических стран, не отказываясь от других форм борьбы против социализма, делают главную ставку на идеологические диверсии в отношении социалистических государств, на оголтелый антикоммунизм. Под флагом антикоммунизма империалисты проводят экономическую и политическую дискриминацию стран социалистической системы, лихорадочно раздувают гонку вооружений. Всеми средствами они пытаются перенести «войну идей» в социалистические страны. Под прикрытием лозунга мирного сосуществования идеологий они пытаются протащить в наше общество лживые концепции «беспартийности» искусства, «абсолютной свободы творчества», безыдейности и аполитичности, «конфликта поколений», разложить идейно неустойчивых людей.

Проповедь мирного сосуществования идеологий есть измена марксизму-ленинизму, предательство дела рабочих и крестьян.

Чем больше возрастает экономическое и политическое могущество социалистических стран, чем глубже кризис мирового капитализма, чем сильнее обостряется классовая борьба на мировой арене, тем более возрастает роль марксистско-ленинских идей в сплочении и мобилизации масс на борьбу за коммунизм.

КПСС считает своей первейшей обязанностью перед советским народом, своим интернациональным долгом перед трудящимися всего мира вести непримиримую наступательную борьбу с человеконенавистнической империалистической идеологией, ограждать трудящихся от ее тлетворного влияния, еще активнее приобщать массы к великим идеям коммунизма, постоянно заботиться о чистоте марксистско-ленинского учения, его развитии и обогащении.

КПСС совместно с братскими марксистско-ленинскими партиями разработаны важнейшие проблемы мирового освободительного движения, развернута решительная борьба против буржуазной идеологии, а также против ревизионизма, догматизма и сектантства.

Разработка великого плана построения коммунизма в СССР и создание условий для претворения его в жизнь были подготовлены всем предшествующим развитием советского общества, особенно крупнейшими социально-экономическими мероприятиями, осуществленными партией за последнее десятилетие. Развенчав на своем XX с'езде культ личности И. В. Сталина и отбросив его, партия покончила с нарушениями ленинских норм партийной и государственной жизни, суб'ективизмом и догматизмом в экономике, политике и идеологии, открыла широкий простор инициативе и активности народных масс.

Прошедшее десятилетие ознаменовалось выдающимися достижениями советского народа в развитии промышленности и сельского хозяйства, глубокими революционными преобразованиями в руководстве всеми отраслями экономики, творческой разработкой коренных проблем строительства коммунизма, многогранной деятельностью партии по коммунистическому воспитанию трудящихся. Еще более упрочились единство советского общества, союз рабочих и крестьян, дружба народов СССР, нового расцвета достигла социалистическая демократия. Большие успехи одержала активная и гибкая ленинская внешняя политика нашего государства — политика мира и дружбы между народами. В прошедшее десятилетие стала особенно творческой и плодотворной теоретическая деятельность партии. Наиболее полное воплощение она получила в решениях XXII с'езда и Программе КПСС.

Осуществляя научное руководство развитием общества, партия на всех этапах своей деятельности уделяла и уделяет неослабное внимание творческому применению и развитию марксизма-ленинизма, идеологической работе, постоянно приводит содержание, формы и методы руководства идейно-воспитательной работой в соответствие с социально-экономическими изменениями в жизни общества, созидательными задачами советского народа.

Партия ведет активное наступление на всех фронтах коммунистического строительства. Идеологический фронт — один из важнейших в борьбе за победу коммунизма.

Вступление нашей страны в период развернутого строительства коммунизма, расширение фронта революционного, национально-освободительного движения, обострение борьбы буржуазной и коммунистической идеологий на мировой арене обусловливают новый этап в идеологической работе партии.

Проблема воспитания нового человека — гражданина коммунистического общества нерасторжимо связана с борьбой против буржуазной идеологии, с пережитками прошлого в сознании советских людей. Преодоление пережитков прошлого — не задача отдаленного будущего, это задача, которую надо решать сегодня всеми средствами, имеющимися у нашей партии, у всех советских и общественных организаций.

Главная задача идейно-воспитательной работы партии в современных условиях — идеологически обеспечить претворение в жизнь Программы КПСС, создание материально-технической базы коммунизма, формирование коммунистических общественных отношений, воспитание нового человека; повышать политическую бдительность, вести развернутое наступление против империалистической идеологии, против пережитков прошлого в сознании людей.

Основой воспитания масс в духе коммунизма являются бессмертные творения К. Маркса, Ф. Энгельса, В. И. Ленина, Программа КПСС, документы нашей партии. Необходимо добиваться, чтобы каждый трудящийся и в первую очередь каждый коммунист усвоил цели, сформулированные в Программе партии, активно боролся за их осуществление.

Для решения задач коммунистического воспитания трудящихся советское общество располагает всеми необходимыми условиями. Однако эти условия многими партийными, государственными и общественными организациями используются далеко не достаточно.

До сих пор еще не преодолены отрыв идеологической работы от жизни, формализм, стремление оценивать ее результаты только по количеству проведенных мероприятий. В идейно-политической работе не всегда учитываются уровень подготовки, национальный и возрастной состав трудящихся, значительные слои рабочих, колхозников и служащих не охватываются постоянным идейным влиянием. Неудовлетворительно проводится массово-политическая работа во многих сельских районах. Серьезные недостатки имеются в воспитании молодежи. В ряде республик, краев и областей ослаблена работа среди женщин, не преодолены пережитки феодально-байского отношения к женщине.

Многие партийные, профсоюзные, комсомольские организации не ведут повседневной борьбы за то, чтобы принципы морального кодекса строителя коммунизма стали нормой поведения каждого советского человека, слабо мобилизуют массы на решительное наступление против пережитков прошлого в сознании и поведении людей. Тунеядцы, стяжатели, воры, спекулянты, бюрократы — это последнее прибежище чуждой нам идеологии и морали. Против них необходимо вести беспощадную борьбу, используя всю мощь общественного воздействия и всю силу советских законов.

Некоторые партийные комитеты слабо организуют и проверяют выполнение директив партии и правительства по вопросам коммунистического воспитания трудящихся, не анализируют содержание работы идеологических учреждений, творческих союзов, издательств, газет, журналов, радио, телевидения, плохо координируют их деятельность, мирятся с серьезными промахами и ошибками в идеологической работе, проявляют беззаботность к вопросам марксистско-ленинской закалки кадров.

В последние годы КПСС осуществила ряд важных мер по совершенствованию партийного и государственного руководства сельским хозяйством, промышленностью и строительством. Мероприятия по улучшению руководства идеологической деятельностью — логическое продолжение этих глубоких преобразований. Создание коммунистической экономики и культуры, воспитание нового человека требуют дальнейшего совершенствования организационных форм идеологической работы, творческого использования новых методов и средств идейно-политического влияния на массы, усиления партийного руководства идеологическими процессами.

Пленум Центрального Комитета Коммунистической партии Советского Союза постановляет:

I.

Сосредоточить усилия партии, государственных органов, профсоюзов, комсомола и всех других общественных организаций на следующих **основных направлениях** идеологической работы, отвечающих современному этапу строительства коммунизма в СССР и классовой борьбы на международной арене:

формирование коммунистического мировоззрения трудящихся; преодоление пережитков прошлого в сознании и поведении советских людей;

трудовое воспитание активных и сознательных строителей коммунизма;

повышение образованности и культуры народа;

воспитание народа в духе советского патриотизма и социалистического интернационализма; решительная борьба против антикоммунизма, всех форм буржуазной идеологии.

Советский патриотизм по существу своему интернационален и несовместим с тенденциями к национальной ограниченности, в какой бы форме они ни проявлялись. Любовь всех народов СССР к своей многонациональной Родине органически сочетается с чувством уважения и братской дружбы к народам других социалистических стран, к трудящимся всего мира.

Воспитание советского патриотизма, любви к нашей социалистической Родине, к великой Коммунистической партии Советского Союза — важнейшая, первоочередная задача идеологической работы. Советские люди испытывают патриотическую гордость за свою прекрасную Родину, за свою великую ленинскую партию. Они глубоко осознают все, что создано в нашей стране, — создано их руками, самоотверженным трудом народа, ценой больших усилий и напряжения энергии.

Поэтому у них не могут не вызывать возмущения всякого рода обыватели, лодыри, рвачи, тунеядцы, которые с усердием черпают из чаши народного богатства, ничего не давая обществу. Советские люди не могут понять тех, кто теряет достоинство советского гражданина, кто не замечает гигантских свершений народа, героического в нашей жизни, готов очернить все, что дорого трудящимся, завоевано их потом и кровью, что составляет нашу силу и славу.

Советский народ, наша партия не могут согласиться с теми, кто с кислой гримасой встречает изображение светлых сторон нашей жизни, кто наклеивает ярлык «лакировщика» деятелям литературы и искусства, отображающим высокую и благородную правду нашей жизни, героику и романтику борьбы за новое общество.

Необходимо улучшить работу партийных организаций, всей общественности по воспитанию советских людей, особенно молодежи, на славных революционных традициях Коммунистической партии, рабочего класса и трудящегося крестьянства, в духе гордости за великие свершения советского народа, чести и достоинства гражданина Страны Советов, постоянной готовности встать на защиту социалистического Отечества.

Пленум обязывает партийные организации усилить работу по воспитанию трудящихся в духе социалистического **интернационализма,** укреплять братскую дружбу народов Советского Союза — величайшее завоевание социализма, активно содействовать взаимообогащению культур народов СССР, вести непримиримую борьбу против любых проявлений национализма: местничества, проповеди национальной исключительности и обособленности, идеализации прошлого, восхваления реакционных традиций и обычаев. Национализм по своей природе враждебен социализму, марксистско-ленинскому мировоззрению, дружбе народов, противоречит об'ективному процессу развития и сближения социалистических наций.

Укрепление экономической мощи и рост обороноспособности Советского Союза, всех социалистических стран и, прежде всего, их хозяйственные успехи, достижения науки и техники, небывалое по силе антиколониальное национально-освободительное движение угнетенных народов, добившихся выдающихся побед, успехи международного коммунистического движения изменили соотношение сил на мировой арене в пользу мира и социализма, в ущерб силам империализма и войны.

КПСС и Советское правительство неуклонно и последовательно проводят ленинскую политику мирного сосуществования государств, независимо от их социального строя, политику мира и дружбы между народами. Эта политика находит свое выражение, в частности, в активной борьбе Советского Союза, других социалистических государств за всеобщее и полное разоружение, за запрещение ядерного оружия и его уничтожение.

Миролюбивой линии Советского Союза и других социалистических государств лагерь империализма противопоставляет все более подстегиваемую гонку вооружений, политику обмана народов, политику агрессии и международной провокации.

КПСС и Советское правительство исходят из того, что в современных условиях война не является неизбежной, что об'единенными усилиями социалистических государств, мощным разворотом борьбы рабочего класса, крестьянства, интеллигенции, всех миролюбивых сил войну можно предотвратить. Однако партия и весь советский народ не могут не учитывать, что, пока существует империализм, остается и почва для агрессивных войн. Необходимо считаться с тем, что политика империализма может привести к развязыванию его наиболее агрессивными и авантюристическими силами мировой термоядерной войны, поэтому от народов требуется особенно высокая бдительность.

Чтобы не быть застигнутым врасплох, Советское государство делает и будет делать все необходимое для дальнейшего укрепления оборонной мощи страны, для воспитания всего народа, его доблестных Вооруженных Сил в духе преданности социалистической Родине, великим идеалам коммунизма. Нужно и впредь всемерно повышать техническую оснащенность армии и флота, совершенствовать военное мастерство, боевую готовность и идейную закалку советских воинов, их готовность в любой момент выполнить свой священный долг по защите Родины.

Партийным, комсомольским, профсоюзным и другим общественным организациям следует воспитывать всех советских людей в духе любви и уважения к славным Вооруженным Силам Советского Союза, окружить постоянным вниманием и заботой советских воинов, помня, что укрепление безопасности нашей Родины, могущества Советской Армии и Военно-Морского Флота — кровное дело всего нашего народа.

Пленум обращает особое внимание партийных, государственных и общественных организаций на необходимость повышать политическую бдительность против идеологических диверсий империализма, против его попыток идейно и морально разоружить советских людей.

Следует ярче и убедительнее раскрывать величие и торжество идей марксизма-ленинизма, грандиозные достижения бурно развивающегося социализма, его все более очевидные и неоспоримые преимущества перед отжившей свой век капиталистической системой, находящейся в состоянии агонии и разложения. Необходимо лучше организовать внешнеполитическую информацию и координировать деятельность учреждений, осуществляющих культурные связи с зарубежными странами.

Сердцевину идеологической работы партии, Советов, профсоюзов, комсомола должно составлять воспитание у каждого советского человека **любви и уважения к общественно полезному труду.**

Надо воспитать у каждого труженика ясное понимание того, что обеспечение высшей производительности труда — всенародная задача, главное условие построения коммунизма; широко развивать социалистическое соревнование, внедрять передовой опыт, окружить почетом и уважением героев труда, бороться против бюрократического отношения к творческому почину трудящихся; поднять все силы общественности на борьбу против тунеядцев, пьяниц и лодырей.

Пленум придает важное значение дальнейшему развитию движения за коммунистический труд, в котором органически сочетаются борьба за высокую производительность труда, за овладение новой техникой, стремление к знаниям, новые отношения между людьми, утверждение в жизни морального кодекса строителя коммунизма.

Всеми силами идейного воздействия необходимо воспитывать коммунистическое отношение к **общественному богатству,** вытравлять существующий у некоторых людей взгляд на общественную социалистическую собственность, как на чужое, казенное, воспитывать стремление приумножать богатства Родины, выпускать продукцию высокого качества, снижать ее себестоимость, вести непримиримую борьбу против бесхозяйственности и расточительства, против фактов очковтирательства, неуважения к принятым обязательствам, развертывать коммунистическую критику и самокритику.

Надо повседневно воспитывать советских людей в духе **коллективизма** — одного из основных устоев социализма и коммунизма, всемерно повышать воспитательную роль коллектива.

Предложить партийным комитетам и первичным парторганизациям обеспечить неразрывную связь **агитационно-массовой работы** с конкретными задачами коллективов промышленных предприятий и строек, колхозов, совхозов и учреждений, изгонять формализм, бездушие и казенщину, вести политическую работу дифференцированно среди различных слоев населения, воспитывать всех членов коллектива на лучших образцах труда, широко распространять опыт передовых рабочих и колхозников, развивать чувство товарищества и взаимопомощи людей.

Труд и быт — неразрывные составные части коммунистического образа жизни. Пленум предлагает всем партийным комитетам, местным Советам депутатов трудящихся, профсоюзам, комсомолу развернуть борьбу за укрепление коммунистического быта, за его высокую культуру, за изгнание из нашего быта и семейных отношений всех пережитков прошлого.

Вести настойчивую борьбу против религиозных пережитков, шире развернуть научно-атеистическую работу. Движение за коммунистический труд нужно на деле соединить с движением за коммунистические отношения в быту.

Пленум предлагает партийным комитетам и парторганизациям усилить внимание к вопросам быта трудящихся, организации их культурного досуга, к деятельности культурно-просветительных учреждений — опорных пунктов воспитательной работы партийных организаций. Неустанно внедрять физическую культуру в быт, рассматривая физическое воспитание, особенно в школе, как важнейшее средство сохранения и укрепления здоровья и трудоспособности советских людей, моральной стойкости и воли, здорового и культурного досуга. Обратить внимание партийных комитетов и советских органов на необходимость покончить с запущенностью культурно-просветительной и спортивной работы во многих населенных пунктах, особенно на селе и в районах новостроек.

Воспитание всего советского народа в духе коммунистической сознательности, формирование у всех советских людей научно-материалистического мировоззрения требует всемерного развития изучения коммунистами и беспартийными **марксистско-ленинской теории.** Изучение марксистско-ленинской теории надо вести в неразрывной связи с жизнью, добиваться, чтобы полученные знания помогали трудящимся достигать лучших результатов в производстве, способствовали утверждению коммунистических общественных отношений и коммунистической морали в жизни советского народа.

Пленум считает необходимым повысить роль **науки** в формировании коммунистического мировоззрения, в идейно-научном воспитании народа. Советская наука должна занять передовые позиции в мировой науке во всех областях знания, наука должна приобщать трудящихся к научно-техническому творчеству. Почетный долг советских ученых — нести знания в массы.

Важнейшие задачи работников **общественных наук** — обобщать живую практику и исторический опыт масс в борьбе за построение коммунизма, смело, творчески развивать революционную теорию, бороться за ее идейную чистоту; проводить творческие дискуссии по основным философским, экономическим, историческим, правовым и другим проблемам науки.

Следует уделить особое внимание комплексному изучению проблем перерастания социализма в коммунизм, повышения производительности труда, активизировать работу в области научной организации управления и планирования народным хозяйством.

Наши ученые должны глубже анализировать процессы борьбы двух противоположных мировых систем, крушения капиталистического строя, под'ема революционного рабочего и национально-освободительного движения, изучать пути и формы дальнейшего укрепления единства стран социалистического содружества, общие закономерности их развития.

Овладение революционной теорией рабочего класса и всех трудящихся — марксизмом-ленинизмом — дает возможность понять закономерности общественного развития, политику партии, пути движения к коммунизму, быть активным и сознательным творцом новой жизни.

Поэтому для успешного решения идеологических задач партии необходимо улучшать организацию **пропаганды** марксизма-ленинизма — решающего звена всей идеологической работы, повышать ее идейный уровень и совершенствовать формы политического просвещения масс.

Особое внимание партия считает нужным уделять дальнейшему развитию у коммунистов и беспартийных живого интереса к глубокому овладению марксистско-ленинским учением. При этом партия решительно выступает против администрирования и формализма в организации политического просвещения, против декларативности и начетничества в партийной пропаганде. Пленум отмечает, что имеющаяся на местах недооценка метода самообразования в политической учебе снижает ее действенность, наносит серьезный ущерб росту идейного уровня коммунистов и беспартийных. Нужно на деле перенести центр тяжести на самостоятельное изучение теории, до конца преодолеть отрыв пропаганды от жизни, от конкретных задач коммунистического строительства. Политическая учеба должна строиться с учетом уровня подготовки, характера деятельности, интересов коммунистов и беспартийных, принципа добровольности в выборе форм обучения.

Пленум считает, что постоянное и глубокое изучение экономической теории руководящими кадрами, рабочими и колхозниками имеет особое значение для повышения их активности в борьбе за использование резервов роста производительности труда, снижения себестоимости продукции, улучшения

(Окончание на 2-й стр.).

ОБ ОЧЕРЕДНЫХ ЗАДАЧАХ ИДЕОЛОГИЧЕСКОЙ РАБОТЫ ПАРТИИ

(Окончание. Начало на 1-й стр.).

ее качества, является важным средством совершенствования организации труда, дальнейшего расширения участия трудящихся в управлении производством.

Пленум обязывает партийные комитеты и впредь развивать такие массовые формы политической и производственной пропаганды, как школы коммунистического труда и передового опыта, школы мастеров и народные университеты, лектории.

Обязать партийные комитеты решительно улучшить дело подбора и воспитания кадров пропагандистов, постоянно оказывать им квалифицированную помощь, специализировать их по профилям работы, покончить с вредной практикой перегрузки пропагандистов другими общественными поручениями, всемерно поощрять их благородный труд. Признать необходимым осуществить меры по улучшению подготовки и переподготовки идеологических кадров партии.

В целях усиления партийного контроля за качеством лекционной пропаганды, улучшения работы с пропагандистами иметь в обкомах, крайкомах, горкомах партии, партийных комитетах производственных колхозно-совхозных управлений, промышленно-производственных парткомах небольшие группы штатных лекторов, об'единяющих вокруг себя широкий круг внештатных квалифицированных пропагандистов, работающих на общественных началах. Обратить внимание на использование в этой работе организации Всесоюзного общества «Знание».

В современных условиях особо важное значение в коммунистическом воспитании народа имеют **печать, радио, кино и телевидение** — ударные силы идеологического фронта.

Считать основными задачами печати, радио, кино и телевидения: формирование у советских людей марксистско-ленинского мировоззрения и коммунистической морали; систематическое и глубокое освещение работы партии и всего советского народа по выполнению народнохозяйственных планов, повышению производительности труда, улучшению партийного руководства производством, проблем культурного строительства; развертывание острой и принципиальной критики и самокритики, направленной против косности, бюрократизма, расточительства, тунеядства и других антиобщественных явлений, широкое распространение положительных примеров.

Признать целесообразным осуществить меры, обеспечивающие возможность достаточно полного освещения вопросов хозяйственного и культурного строительства в ведущих центральных газетах; реорганизовать сеть центральных и местных издательств, имея в виду ликвидацию ведомственности и местничества в издании книг, создание крупных специализированных издательств.

Пленум ЦК КПСС подчеркивает, что в воспитании нового человека, в формировании коммунистической культуры огромное значение имеет дальнейшее развитие **литературы и искусства.**

Пленум горячо одобряет идеи и положения, сформулированные в выступлениях товарища Н. С. Хрущева на встречах с творческими работниками, выражающие ленинский курс нашей партии в области литературы и искусства, заботу партии об их дальнейшем расцвете.

Поддерживая все истинно ценное, отражающее стремление художника раскрыть и в ярких образах запечатлеть грандиозные свершения эпохи строительства коммунизма, величие подвигов советского человека, партия будет и впредь вести бескомпромиссную борьбу против любых идейных шатаний, проповеди мирного сосуществования идеологий, против формалистического трюкачества, серости и ремесленничества в художественном творчестве, за партийность и народность советского искусства — искусства социалистического реализма.

Пленум обязывает ЦК компартий союзных республик, крайкомы, обкомы, горкомы партии активизировать идейно-воспитательную работу в творческих организациях, воспитывать каждого художника стойким идейным борцом за коммунизм, сознающим свою ответственность перед народом, всемерно содействовать укреплению связи деятелей искусства с жизнью народа, с практикой коммунистического строительства. Считать важной задачей деятелей литературы и искусства создание ярких произведений для детей и юношества.

Следует уделять первостепенное внимание **общеобразовательной подготовке** детей и взрослого населения, расширять вечернее и заочное образование, поощрять занятия в народных университетах культуры, распространять научно-технические знания.

Пленум отмечает, что работа, проведенная в соответствии с Законом об укреплении связи школы с жизнью и о дальнейшем развитии системы народного образования в СССР, уже дала большие положительные результаты. Улучшилось трудовое воспитание учащихся, усилилось стремление молодежи к овладению производственными навыками, сделан большой шаг в деле приближения школы к жизни.

Вместе с тем все еще не преодолены серьезные недостатки в постановке производственного обучения и профессиональной подготовки учащихся; некоторые хозяйственные, партийные и советские организации, органы народного образования безответственно относятся к этому важному делу, в результате чего производственное обучение нередко превращается в бесполезную трату времени.

Пленум считает неправильными попытки некоторых работников народного образования ограничить задачу школы лишь обучением, искусственно разорвать органическое единство процесса обучения и воспитания. Пленум обращает внимание на серьезное отставание педагогической науки в разработке проблем обучения и коммунистического воспитания учащихся.

Обязать ЦК компартий союзных республик, краевые и областные комитеты партии, органы народного образования обеспечить последовательное и полное выполнение Закона об укреплении связи школы с жизнью, привести обучение в соответствие с современными научно-техническими достижениями, улучшить антирелигиозное и эстетическое воспитание детей, устранить перегрузку учащихся и добиваться повышения качества их знаний, прекращения отсева учеников из школы. Потребовать от партийных и хозяйственных организаций, органов народного образования коренного улучшения производственного обучения.

Пленум подчеркивает, что верной опорой партии в борьбе за под'ем культуры народа, ее самым близким помощником в воспитании нового человека является народный учитель. Отсутствие в ряде мест должной заботы об учителе, его идейно-политическом и профессиональном росте, материально-бытовом устройстве, недооценка высокой общественной роли учителя несовместимы с политикой партии.

Задача высшей и средней специальной школы — подготовка высококвалифицированных специалистов для народного хозяйства, науки и культуры, формирование у них марксистско-ленинского мировоззрения и коммунистической сознательности, воспитание высоких гражданских качеств. Необходимо устранить имеющиеся недостатки в организации производственной практики, отводить больше времени на самостоятельную учебную и научную работу студентов, ликвидировать отставание содержания учебных программ и учебников от современного уровня науки и техники.

Министерству высшего и среднего специального образования СССР разработать предложения, предусматривающие дальнейшее совершенствование системы и методов обучения и воспитания, улучшение преподавания общественных наук в высших учебных заведениях как основы формирования коммунистического мировоззрения учащихся, овладение новейшими достижениями науки и техники и передовым опытом производства, развитие научных исследований в высших учебных заведениях.

Пленум обязывает Государственный комитет по профессионально-техническому образованию при Госплане СССР устранить крупные недостатки в профессиональном обучении, привести всю систему подготовки рабочих кадров в соответствие с современным уровнем развития народного хозяйства, принять решительные меры по улучшению воспитательной работы среди учащихся.

II.

В период развернутого строительства коммунизма возрастает руководящая роль партии, повышается ее ответственность за коммунистическое воспитание всех советских людей.

Партийные комитеты и парторганизации должны глубоко вникать в содержание идейно-воспитательной и культурно-просветительной работы на всех промышленных предприятиях, в колхозах и совхозах, в деятельность творческих организаций, учреждений науки, народного образования, культуры, обеспечивать единство организаторской и идеологической работы. Необходимо совершенствовать организацию, методы и формы партийного руководства идеологической деятельностью.

Для коренного улучшения идеологической работы требуется, чтобы вопросами коммунистического воспитания людей, идейной закалки кадров повседневно занимались все партийные органы снизу доверху. Пленум обращает особое внимание на повышение роли и ответственности **первичных партийных организаций** за претворение в жизнь Программы и Устава КПСС, за коммунистическое воспитание людей, за осуществление принципов морального кодекса, повышение трудовой и политической активности каждого советского человека.

Пленум осуждает кампанейский и декларативный, канцелярско-бюрократический стиль в идеологической работе отдельных партийных комитетов. Необходимо настойчиво развивать **ленинский стиль** в идеологической деятельности, соединяющий в себе высокую принципиальность, коммунистическую идейность, непримиримость к враждебной идеологии, творческое применение и развитие революционной теории, единство теории и практики, убеждение масс и их организацию на решение насущных задач коммунистического строительства. Пленум ЦК КПСС требует от всех руководящих работников постоянного личного участия в идеологической работе.

Пленум обязывает партийные, профсоюзные, комсомольские и другие общественные организации более активно использовать в идеологической работе критику и самокритику как мощное средство воспитания каждой личности и коллектива в целом в духе коммунистической идейности и этики.

В современных условиях еще более возрастают требования к работникам всех участков идеологического фронта. Успех дела решают кадры, глубоко знающие марксистско-ленинскую теорию, хорошо разбирающиеся в экономике промышленного и сельскохозяйственного производства, в проблемах культурного строительства, энергичные и способные организаторы масс.

Пленум придает важнейшее значение участию в идеологической работе интеллигенции: учителей, преподавателей, инженерно-технических и научных работников, агрономов, врачей, деятелей литературы, искусства, печати. Партия призывает советскую интеллигенцию еще активнее умножать духовные богатства советского общества, помогать партии формировать коммунистическое мировоззрение народа.

Пленум предлагает партийным комитетам и впредь всемерно поддерживать творческую активность и инициативу общественности в решении задач коммунистического воспитания советских людей. Пленум подчеркивает, что все возрастающий размах общественных начал не должен вести к ослаблению партийного руководства организациями общественности, а, наоборот, требует усиления этого руководства, постоянного внимания партийных организаций ко всем формам общественной инициативы в идеологической работе.

Пленум придает особое значение улучшению идейно-воспитательной работы среди молодежи, повышению роли **Всесоюзного Ленинского Коммунистического Союза Молодежи** в решении этой важнейшей задачи. Необходимо прививать молодежи глубокое уважение к труду как источнику всех материальных и духовных богатств общества, понимание того, что священной обязанностью каждого, кто черпает из общей чаши материальных и культурных благ, является активное участие в пополнении этой чаши, чтобы она могла во все большей мере удовлетворять потребности нынешнего и будущих поколений советских людей.

Нужно воспитывать каждого молодого человека стойким и мужественным борцом за коммунизм, рачительным хозяином страны, глубоко уважающим все, что завоевано и создано старшими поколениями, своим трудом приумножающим богатства, честь и славу Родины.

Пленум обязывает партийные комитеты усилить руководство комсомольскими организациями, повышать их активность и инициативу в коммунистическом воспитании советской молодежи.

Пленум считает важной задачей дальнейшее повышение роли **профсоюзов** в воспитании трудящихся. Идейно-воспитательную работу профсоюзов необходимо строить в неразрывной связи с борьбой за выполнение народнохозяйственных планов, за повышение производительности труда, с конкретными условиями производства и жизни рабочих и служащих, с задачами роста их культурного и технического уровня, дальнейшего вовлечения трудящихся в управление делами общества. Важной задачей профсоюзов является дальнейшее усиление культурно-просветительной работы. Профсоюзы должны улучшать руководство деятельностью клубов, красных уголков, библиотек, всемерно развивать физическую культуру и спорт.

В современных условиях, когда **Советы депутатов трудящихся** стали всеохватывающей организацией народа, надо поставить дело так, чтобы Советы, опираясь на многочисленные комиссии, а также самодеятельные организации трудящихся, повседневно проводили воспитательную, культурно-просветительную работу в каждом городе, поселке, селе, в каждом доме. Пленум обязывает исполнительные комитеты Советов направить усилие на дальнейшее развитие всех очагов культуры, рассматривать удовлетворение культурных и бытовых запросов трудящихся как свою важнейшую обязанность.

Пленум считает необходимым решительно улучшить **идеологическую работу на селе** и обязывает ЦК компартий союзных республик, все партийные комитеты, министерства и ведомства, хозяйственные организации принять меры к укреплению сельских идеологических учреждений квалифицированными кадрами, повысить ответственность сельских партийных и комсомольских организаций, руководителей колхозов и совхозов за состояние и работу культурно-просветительных учреждений, за рост политического, общеобразовательного и профессионального уровня рабочих совхозов и колхозников, особенно молодежи. Пленум обязывает ЦК компартий союзных республик, промышленные, крайкомы и обкомы, горкомы, райкомы партии и промышленно-производственные парткомы всемерно расширять связи коллективов промышленных предприятий с коллективами колхозов и совхозов, усилить помощь селу со стороны городских учреждений культуры.

В целях дальнейшего укрепления и развития материальной базы идеологической работы поручить Госплану СССР, ВСНХ, совместно с Советами Министров союзных республик, разработать план культурного строительства на 1964—1970 гг., предусматривающий развитие в комплексе всех материально-технических средств и подготовку кадров народного образования, культуры и других областей идеологической работы, правильное территориальное размещение учебных заведений и учреждений культуры.

Пленум ЦК КПСС обязывает ЦК компартий союзных республик, крайкомы, обкомы, горкомы партии, все партийные комитеты и первичные партийные организации в соответствии с настоящим постановлением разработать и осуществить меры, направленные на совершенствование содержания, форм и методов идеологической работы, повышение ее действенности в коммунистическом воспитании народа, в решении великих задач строительства коммунизма.

* * *

Перед партией, перед всем советским народом стоят величественные задачи коммунистического строительства.

В революционной энергии трудящихся партия видит могучий и неиссякаемый источник преобразования мира. И нет более важной задачи партийных организаций, чем развитие революционного духа народа, раскрытие широкого простора для творчества масс во всех областях жизни, непримиримая борьба против всякого консерватизма и застоя, обывательского равнодушия, против растленной буржуазной идеологии и морали.

Пленум ЦК КПСС выражает твердую уверенность, что все партийные организации, все работники идеологического фронта, выполняя Программу КПСС, решения XXII с'езда и настоящего Пленума, добьются коренного улучшения идеологической работы, еще выше поднимут творческую активность народа во имя осуществления задач строительства коммунизма в нашей стране, дальнейших побед великого марксистско-ленинского учения.

ПЛЕНУМ ЦЕНТРАЛЬНОГО КОМИТЕТА КПСС

21 июня Пленум ЦК КПСС закончил свою работу.

На Пленуме с большой яркой речью выступил Первый секретарь ЦК КПСС товарищ **Н. С. Хрущев.** Речь товарища Н. С. Хрущева была выслушана с огромным вниманием и неоднократно прерывалась бурными аплодисментами всех участников Пленума.

Утреннее заседание началось выступлением главного редактора газеты «Правда» **П. А. Сатюкова.** Оратор отметил, что, организуя гигантскую работу по строительству коммунизма, наша партия исходила из указания В. И. Ленина о том, что «...главное свое воздействие на международную революцию мы оказываем своей хозяйственной политикой... На это поприще борьба перенесена во всемирном масштабе. Решим мы эту задачу — и тогда мы выиграли в международном масштабе наверняка и окончательно. Поэтому вопросы хозяйственного строительства приобретают для нас значение совершенно исключительное».

В неразрывной связи с этим положением Ленин выдвинул и обосновал принцип мирного сосуществования государств с различным социальным строем. Весь ход исторического развития подтвердил, что в условиях мирного сосуществования и экономического соревнования силы социализма растут и крепнут, ведут наступление, а капитализм теряет позицию за позицией.

В жизни нашего общества, говорит тов. Сатюков, восторжествовал завещанный Владимиром Ильичем творческий подход к решению задач коммунистического строительства. Все мы, товарищи, повседневно учимся ленинскому стилю работы на примере инициативной и целеустремленной деятельности Центрального Комитета партии, его Президиума.

Заложенная Лениным традиция повседневного живого общения с рабочими, крестьянами, интеллигенцией, получила после XX с'езда партии самое широкое развитие. Нет такой союзной республики или крупного экономического района, нет такой крупной стройки, где бы за последние годы не побывали Первый секретарь Центрального Комитета партии, члены Президиума, секретари ЦК КПСС. На регулярно проводимых с'ездах партии, Пленумах ЦК, совещаниях обсуждаются важнейшие вопросы жизни партии и страны. Это и есть коллективное руководство, как понимал его Ленин, и оно приносит нам гигантские результаты.

Огромная работа, проделанная Центральным Комитетом, еще выше подняла авторитет партии как испытанного вождя народа, авторитет ее руководителей. Принцип коллективности руководства создал условия для выдвижения выдающихся деятелей ленинского типа, тесно связанных с народом, беспредельно преданных делу партии, делу революции.

Преодоление последствий культа личности и восстановление ленинских норм партийной жизни укрепляет авторитет партии и ее вождей. В ленинском понимании вождь—это не оракул, стоящий над народом и партией, не «сын неба», витающий в облаках. Вождь — это революционер, тесно связанный с народом, с его боевым авангардом—партией, облеченный высоким доверием партии и народа. Это человек, глубоко понимающий закономерности общественного развития, умеющий творчески применять марксизм-ленинизм при решении вопросов, выдвигаемых жизнью.

Далее оратор останавливается на деятельности советской печати, активно помогающей партии и народу в строительстве коммунизма. Огромная работа проделана печатью в период всенародного обсуждения важнейших мероприятий партии по перестройке руководства народным хозяйством, проекта семилетнего плана, Программы КПСС.

Окрепли связи печати с массами. За последние десять лет заметно вырос идейный уровень печати, тираж газет увеличился в два раза.

80 миллионов экземпляров газет, выходящих на языках всех народов Советского Союза, это 80 миллионов коллективных организаторов, пропагандистов и агитаторов нашей партии, несущих правдивое слово в массы.

Мы гордимся тем, что советским журналистам, работникам печати, радио и телевидения доверена великая почетная миссия нести правду нашей жизни, политику партии в гущу народа.

Наши газеты — это газеты для народа, они делаются руками самого народа. Миллионы трудящихся участвуют в печати, делятся опытом, критикуют недостатки. Расширился круг рабочих и сельских корреспондентов. В их рядах уже насчитывается более 5 миллионов тружеников. Теперь мы по праву можем назвать это явление движением народных корреспондентов.

Центральный Комитет партии, продолжает П. А. Сатюков, высоко оценивает деятельность печати. Именно в период последнего десятилетия по инициативе ЦК КПСС был создан творческий союз и проведен Всесоюзный с'езд журналистов. Выступая на приеме в честь делегатов с'езда, товарищ Хрущев назвал советских журналистов подручными партии. В связи с 50-летием ленинской «Правды» Центральный Комитет КПСС и правительство отметили огромную организаторскую и политическую работу нашей печати.

Центральный Комитет, его Президиум и Секретариат показывают пример повседневного внимания к печати, конкретного руководства работой газет и журналов. Настоящий Пленум ЦК является новым свидетельством этого внимания.

Оратор говорит далее о том, что необходимо проявлять больше заботы о действенности критических выступлений в печати. Надо в газетах больше публиковать материалов о виновниках недостатков, сообщать о наказании нарушителей партийной и государственной дисциплины, бюрократов, казнокрадов, жуликов, тунеядцев, людей «добреньких» за счет государства. Пусть они трепещут перед силой общественного мнения!

— Великое знамя Ленина, — говорит в заключение тов. Сатюков, — знамя марксизма-ленинизма высоко реет над миром. Под знаменем великого Ленина, претворяя в жизнь исторические решения XXII с'езда, принятую им Программу, под руководством нашего боевого штаба — ленинского Центрального Комитета во главе с тов. Хрущевым мы придем к победе коммунизма.

С большим вниманием участники Пленума слушали выступление первого секретаря правления Союза писателей СССР, одного из старейших советских писателей **К. А. Федина.** Истекшее полугодие, начиная с декабря прошлого года, заявил он, было насыщено в жизни литературы и искусства событиями очень большого значения. Главное, это встречи руководителей партии и правительства с художественной интеллигенцией страны, в которых принял самое живое участие товарищ Н. С. Хрущев. Резонанс этих встреч был велик не только в Советском Союзе, но и за рубежом.

Центральное место в речи К. А. Федина заняли вопросы развития метода социалистического реализма в искусстве, борьбы с западным модернизмом.

Модернисты Запада, подчеркнул оратор, ведут свои битвы с советской литературой не впервые. Время, когда они просто отрицали у нас существование какой-бы то ни было литературы, давно миновало. И чем наступательнее теперь они проводят новые кампании против наших писателей, тем очевиднее это указывает на возрастающее значение советского художественного творчества у нас в стране и в плане международном.

Позиции, с которых западные модернистские критики нападают на советское искусство, строятся большей частью на формалистических основах. Но каких бы сторон нашего искусства эта критика ни затрагивала, особенно раздраженное недовольство ее вызывается фактом теснейшей связи советского писателя с Коммунистической партией.

К. А. Федин отмечает далее, что западные искусствоведы желают видеть повсеместно развитие художественных форм в угодной им последовательности. Всякое национальное искусство, если оно не повторяет очередной моды Запада, должно бы, согласно этому взгляду, числиться по разряду недоразвитых.

Можно ли, однако, ожидать, говорит оратор, что в странах, борющихся за освобождение от колониализма, искусство непременно будет развиваться этапами, подобными развитию его в капиталистической системе? И мыслимо ли, чтобы искусство в странах социализма следовало за каждым изворотом мечущихся художников старого мира? Разве история каждого народа не прокладывает особого пути художникам этого народа?

Советское искусство, подчеркивает К. А. Федин, рождено не в кабинете начетчика, не в келье отшельника. Старшие и тогда не старые русские писатели в грозные годы гражданской войны очутились перед выбором — на какую сторону баррикады стать? И они делали свой выбор. И если ошибались в выборе и находили в себе силы исправить заблуждение, — исправляли его.

Опыт судеб старших писателей, опыт трагедий, как уроки жизни, усваивался советскими писателями наряду с тем величайшим историческим уроком, который черпали они в клокотавшей гуще своего революционного народа. Они строили новый мир вместе с народом, они защищали Родину Октября и прошли вместе с народом по дорогам побед Великой Отечественной войны. Литература наша на протяжении почти уже полувека, подчеркивает К. А. Федин, неотделимо входит в историю Советов. А история на каждом ее шагу волею советских народов олицетворялась держащей кормило Коммунистической партией Советского Союза.

Первый секретарь правления Союза писателей СССР прослеживает далее историю становления социалистического реализма, напоминает об огромной роли А. М. Горького в сплочении сил молодого советского искусства и разработке социалистической эстетики. Годами вызревали принципы подхода художника к воплощению действительности в произведениях искусства.

Нас пробуют запугать тем, говорит оратор, что будто бы социалистический реализм нивелирует индивидуальности и умаляет личность художника. Но это неправильно. Социалистический реализм охватывает собой великое многообразие художнических талантов, различающихся не только национальной окраской, но и внутри каждой равноправной советской нации—тональностью голоса, ракурсом видения мира, манерами, приемами мастерства.

Партия никогда не переставала подчеркивать этого многообразия форм и течений внутри единого русла социалистического реализма, и она неизменно призывает художников к совершенствованию мастерства.

В наши дни коммунистическое строительство с несравненно большей мощью, чем прежде, подтверждает значительность личности в каждой области человеческой деятельности. Личность не отрывается от общества, а общество строится на примере лучших своих сочленов.

Имя человека высоко поднято в Программе Коммунистической партии. В развитии индивидуальности каждого человека, в совершенствовании его нравственных качеств глубоко заинтересован весь строй социалистического государства и общества.

Социалистический реализм продолжает утверждаться, подчеркивает оратор. Таково наше убеждение, и в защиту его мы не перестаем выступать со всей страстью, без которой немыслим никакой настоящий художник. Мы строим новый мир, мы строим нового человека в мире, и место советского художника на этой славной работе.

Слово предоставляется председателю ВЦСПС **В. В. Гришину.**

Настоящий Пленум ЦК КПСС, обсуждающий вопросы идеологической работы, имеет большое значение для успешного осуществления планов построения коммунистического общества в нашей стране, говорит тов. Гришин. Он имеет также важное значение для международного коммунистического и рабочего движения, для укрепления единства социалистического лагеря. Пленум ЦК еще раз со всей убедительностью показывает, какую огромную работу проводит наша партия, ее ленинский ЦК во главе с товарищем Н. С. Хрущевым по осуществлению исторических решений XXII с'езда партии, по коммунистическому воспитанию советского народа.

Тов. Гришин говорит о том, что ярчайшим показателем высокой сознательности нашего рабочего класса, колхозного крестьянства, интеллигенции, всего советского народа, воспитанного ленинской партией, являются великие успехи Советской страны и особенно ее успехи в последнее десятилетие. Он отмечает, что большую работу по воспитанию трудящихся в духе коммунизма проводят под руководством партии советские профессиональные союзы.

Вся разносторонняя деятельность профсоюзов направлена на воспитание у трудящихся чувства хозяина своей страны, ответственности за великое дело строительства нового общества, на укрепление таких важных качеств строителя коммунизма, как трудолюбие, дисциплинированность, организованность, коллективизм, соблюдение советских законов и правил социалистического общежития. Главное в этой деятельности — воспитание в труде. Оратор подчеркивает, что могучим ускорителем непрерывного роста и совершенствования социалистической экономики, процесса формирования коммунистических отношений и воспитания нового человека стало движение за коммунистический труд. В нем участвуют уже более 20 миллионов человек.

В движение за коммунистический труд все шире включаются инженеры и техники. Более миллиона из них безвозмездно, в свободное от работы время, работают в общественных конструкторских бюро, бюро экономического анализа, общественных научно-исследовательских институтах и лабораториях, на предприятиях и стройках, чем вносят большой вклад в дело совершенствования производства, внедрения новой техники.

Свыше пяти миллионов человек об'единяет Всесоюзное общество рационализаторов и изобретателей и научно-технические общества, работающие под руководством профсоюзов. Изобретатели и рационализаторы успешно выполняют обязательство — разработать и внедрить за годы семилетки такое количество предложений, которое позволило бы получить 10 миллиардов рублей экономии.

Действенным средством воспитания трудящихся, указывает тов. Гришин, являются собрания рабочих и служащих, постоянно действующие производственные совещания. Широко используются профсоюзными организациями для воспитательной работы печать и средства наглядной агитации. Важное место в воспитательной работе занимают культурно-просветительные учреждения, обслуживающие десятки миллионов трудящихся и членов их семей.

Далее оратор отмечает, что, осуществляя указания партии, профсоюзы настойчиво развивают общественные начала во всей своей деятельности. 96 процентов первичных организаций, почти все районные и городские, многие областные комитеты профсоюзов, тысячи клубов, больше половины библиотек работают без платного аппарата. В профсоюзных организациях насчитывается свыше 26 миллионов активистов. Общественная работа в профсоюзах—хорошая школа для трудящихся, она способствует их коммунистическому воспитанию, усилению заботы об интересах государства и общества.

Большое воспитательное значение имеет международная деятельность советских профсоюзов. Связи и сотрудничество с профсоюзными организациями зарубежных стран помогают воспитанию трудящихся нашей страны в духе советского патриотизма и пролетарского интернационализма. Широкие связи советских профсоюзов с организациями трудящихся социалистических стран содействуют укреплению единства мирового социалистического содружества, а вся международная деятельность советских профсоюзов способствует развитию дружбы и сотрудничества трудящихся всех стран, сплочению сил рабочего класса в борьбе за мир и социальный прогресс.

Оратор отмечает, что в воспитательной и культурно-просветительной работе профсоюзов имеются недостатки. Многие профсоюзные организации еще мало занимаются воспитанием людей в труде. На некоторых предприятиях и стройках неудовлетворительно организовано соревнование, движение за коммунистический труд, плохо работают производственные совещания, товарищеские суды. Много недостатков имеется в подготовке и проведении собраний трудящихся.

Для воспитания рабочих и служащих, продолжает тов. Гришин, немаловажное значение имеет правильная организация нормирования и оплаты труда, создание на предприятиях нормальных условий работы, строгое соблюдение советских законов о режиме рабочего времени и отдыхе трудящихся. Однако в этой области допускаются нарушения,

(Окончание на 3-й стр.).

О ПРЕДСТОЯЩЕЙ ВСТРЕЧЕ ПРЕДСТАВИТЕЛЕЙ ЦК КПСС С ПРЕДСТАВИТЕЛЯМИ ЦК КПК

ПОСТАНОВЛЕНИЕ ПЛЕНУМА ЦК КПСС 21 ИЮНЯ 1963 ГОДА

1. Пленум ЦК КПСС полностью и единодушно одобряет политическую деятельность Президиума ЦК КПСС, Первого секретаря ЦК КПСС, Председателя Совета Министров СССР товарища Хрущева Никиты Сергеевича по дальнейшему сплочению сил мирового коммунистического движения, а также все конкретные действия и меры, предпринятые Президиумом ЦК КПСС, во взаимоотношениях с Центральным Комитетом Коммунистической партии Китая.

Пленум с одобрением отмечает, что Президиум ЦК КПСС во главе с товарищем Хрущевым Н. С. последовательно и неуклонно проводил и проводит в жизнь решения, единодушно принятые на московских совещаниях коммунистических и рабочих партий в 1957 и 1960 гг.

2. Одобрить Заявление ЦК КПСС от 18 июня с. г. в связи с письмом ЦК КПК от 14 июня 1963 года.

3. Поручить Президиуму ЦК КПСС на предстоящей встрече с представителями ЦК КПК руководствоваться следующим:

Неуклонно проводить линию, принятую нашей партией на XX, XXI и XXII с'ездах КПСС, на совещаниях компартий и выраженную в Декларации и Заявлении, полностью подтвержденную жизнью, практикой развития международного коммунистического движения и ходом международных событий.

ЦК КПСС проводит и будет последовательно проводить линию на сплочение братских коммунистических и рабочих партий, на преодоление имеющихся разногласий на основе марксистско-ленинской теории и исторических документов московских совещаний 1957 и 1960 гг.

ЦК КПСС будет стремиться и впредь к укреплению на основе принципов марксизма-ленинизма и социалистического интернационализма братской дружбы и отношений между великими народами Советского Союза и Китайской Народной Республики, между КПСС и КПК, а также другими братскими партиями в интересах единства международного коммунистического и рабочего движения, в интересах борьбы за наше общее дело — победу коммунизма.

ЦК КПСС категорически отвергает, как беспочвенные и клеветнические нападки ЦК КПК на нашу партию и другие коммунистические партии, на решения XX, XXI и XXII с'ездов КПСС, на Программу КПСС, разработанную на основе марксистско-ленинской теории, практического опыта социалистического строительства в СССР и международного революционного движения. Решения с'ездов, новая Программа КПСС, единодушно одобренная всем советским народом, международным коммунистическим движением, явились огромной мобилизующей силой в строительстве коммунизма в нашей стране.

ЦК КПСС исходил и впредь будет исходить из того, чтобы не вести открытой полемики в коммунистическом движении и выражает надежду, что ЦК КПК будет со своей стороны не на словах, а на деле придерживаться достигнутого согласия о прекращении открытой полемики.

Изложить и отстаивать на переговорах позицию КПСС по главным принципиальным вопросам мирового коммунистического и рабочего движения, а также раз'яснить позицию КПСС по коренным вопросам коммунистического строительства СССР, подтвержденные самой жизнью, единодушно одобренные братскими коммунистическими партиями.

ПЛЕНУМ ЦЕНТРАЛЬНОГО КОМИТЕТА КПСС

(Начало на 2-й стр.).

имеются серьезные недостатки. Необходимо усилить внимание хозяйственных органов и профсоюзных организаций к этим вопросам, к вопросам жилищно-бытового обслуживания, расширения сети детских учреждений.

В октябре текущего года, заявляет тов. Гришин, состоится XIII с'езд профсоюзов СССР. Советские профсоюзы идут к своему с'езду выросшей, организационно окрепшей, многомиллионной армией труда, тесно сплоченной вокруг Коммунистической партии, ее ленинского ЦК во главе с товарищем Никитой Сергеевичем Хрущевым.

Работники советского театра горячо любят свое дело и глубоко верят в то, что оно необходимо народу, заявил народный артист СССР **Н. К. Черкасов.** В стране неизмеримо выросло общественное значение театра. Это не случайно. В период строительства коммунизма резко возрастает роль искусства в формировании нового человека, человека, преданного великим идеалам коммунизма.

Мне посчастливилось, заявил оратор, быть участником встречи руководителей партии и правительства с работниками литературы и искусства 7 и 8 марта в Москве. Партия напомнила нам о высокой гражданской миссии советского художника. И сейчас, воспользовавшись этой высокой трибуной, я хочу сказать, что мы, работники советского театра, живем теми же интересами, какими живут наша партия и весь народ, стремимся в полную меру своих сил и таланта ответить на духовные запросы современников. Именно из этого чувства ответственности перед народом и возникают заботы, которые волнуют работников искусства.

Были времена, когда сфера нашего искусства была сужена, регламентирована личными вкусами одного человека. Это время давно прошло. После XX с'езда партии мы стали свидетелями и участниками расцвета советского театра. Разными коллективами поставлены спектакли самых разных жанров — героические и лирические, философские и сатирические, свидетельствующие о широте интересов народа, о многообразии стилей и жанров советского театра. На афишах можно встретить имена Шекспира, Пушкина, Горького, названия пьес советских драматургов и названия произведений прогрессивных зарубежных авторов. Мы следуем заветам Ленина, который призывал овладевать всем богатством культуры, накопленным человечеством.

Однако, говорит тов. Черкасов, театры не всегда правильно подходили к выбору репертуара, ставили пьесы случайные, порой и пошлые, второсортные. Очень хорошо, что партия открыто покритиковала нас, покритиковала не для того, чтобы отвергнуть художника, совершившего ошибку, а для того, чтобы помочь ему встать на правильный путь. Это было важно еще и потому, что кое-кто начал подпевать в искусстве «чужим голосом», тем самым пытаясь ослабить идейную вооруженность нашего народа. Партия и ее ленинский Центральный Комитет во главе с товарищем Н. С. Хрущевым очень своевременно вскрыли ошибочность и порочность таких действий.

Маршрут нам указан точно, и путь свободен для каждого, кто хочет честным, бескорыстным трудом принести добро. И что бы ни твердили некоторые западные «деятели» об отсутствии у нас свободы творчества, мы заявляем: Мы творим свободно, мы творим для народа! Мы гордимся руководством ленинской партии!

Далее тов. Черкасов останавливается на взаимоотношениях театров с драматургами. Нам случалось, говорит он, среди хороших художественных пьес о современности ставить пьесы, претендующие на актуальность. У зрителя они не пользовались успехом. Почему? Потому, что дальше иллюстрации к общеизвестным истинам эти пьесы не шли, за громкими словами не было живой плоти, живых и разнообразных человеческих характеров.

В заключение оратор говорит, что в нашей стране вырос новый тип актера, актера-трибуна, гражданина. Именно такому актеру, заявляет Н. К. Черкасов, под силу создание образа передового, современного строителя коммунизма. Наш народ выдвигает живых героев. Их тысячи перед глазами. Нам есть с кого лепить образы, для кого создавать. Партия указывает нам пути творчества. Так возьмемся же крепче за руки и будем вместе идти к той великой цели, к которой призывает партия, — к коммунизму.

На вечернем заседании принимается решение о прекращении прений. Пленум единодушно принимает постановление по докладу секретаря ЦК КПСС тов. Л. Ф. Ильичева «Очередные задачи идеологической работы партии».

Также единогласно принимается постановление «О предстоящей встрече представителей ЦК КПСС с представителями ЦК КПК».

(ТАСС).

В ПРЕЗИДИУМЕ ВЕРХОВНОГО СОВЕТА СССР

В Кремле заместитель Председателя Президиума Верховного Совета СССР, Председатель Президиума Верховного Совета Белорусской ССР В. И. Козлов вручил ордена СССР группе товарищей, награжденных за заслуги перед Советским государством.

Ордена Ленина вручены первому секретарю ЦК КП Литвы А. Ю. Снечкусу, секретарю ЦК КП Белоруссии, заместителю Председателя Совета Министров Белорусской ССР, председателю Комитета партийно-государственного контроля ЦК КП Белоруссии и Совета Министров Белорусской ССР С. О. Притыцкому, первому секретарю Алтайского сельского крайкома КПСС А. В. Георгиеву, первому секретарю Курганского сельского обкома КПСС Г. Ф. Сизову.

Принимая ордена, товарищи поблагодарили Коммунистическую партию, Президиум Верховного Совета СССР и Советское правительство за высокие награды и оценку их труда.

В. И. Козлов с большой теплотой и сердечностью поздравил награжденных, пожелал им хорошего здоровья, успехов в их деятельности. (ТАСС).

В СЕЛЬСКОМ КРАЙКОМЕ КПСС

О НЕОТЛОЖНЫХ МЕРАХ ПО УХОДУ ЗА ПОСЕВАМИ ПРОПАШНЫХ КУЛЬТУР В КОЛХОЗАХ И СОВХОЗАХ КРАЯ В 1963 ГОДУ

В текущем году колхозы и совхозы края несколько улучшили структуру посевных площадей, значительно увеличили посевы кукурузы на зерно, более организованно и с лучшим качеством провели работы по посеву пропашных культур. Но, несмотря на это, бюро крайкома КПСС отмечает, что совхозы и колхозы края в прошлом году в результате нарушения агротехнических приемов, плохой организации труда по уходу за посевами пропашных культур получили недопустимо низкие урожаи кукурузы, сахарной свеклы, кормовых бобов, картофеля.

В среднем по краю было собрано всего лишь по 65 центнеров зеленой массы кукурузы, по 2 центнера кормовых бобов, по 27 центнеров картофеля, по 57 центнеров корней сахарной свеклы, по 2,3 центнера зерна подсолнечника с гектара.

В текущем году многие парткомы и производственные управления также безответственно относятся к указаниям и требованиям крайкома КПСС об усилении внимания к возделыванию сахарной свеклы, кукурузы, кормовых бобов, картофеля, не мобилизовали коммунистов колхозных и совхозных партийных организаций на проведение качественного и своевременного ухода за пропашными культурами, что ставит под угрозу срыва выполнение государственных планов и подрывает основы создания прочной кормовой базы для животноводства.

Партийные комитеты и руководство Каменского, Целинного, Завьяловского, Павловского, Тальменского и других производственных управлений, а также Горно-Алтайский обком партии не до конца поняли указание Н. С. Хрущева на мартовском Пленуме ЦК КПСС о том, что через кукурузу, сахарную свеклу, бобовые культуры лежит путь быстрого под'ема животноводства.

В большинстве колхозов и совхозов края междурядная обработка кукурузы проводится неудовлетворительно, а хозяйства Каменского и Павловского производственных управлений к этой работе еще не приступили.

Проверка хозяйств Тальменского и Ребрихинского производственных управлений показала, что колхозы и совхозы еще не включились в работу по уходу за пропашными культурами, большинство культиваторов простаивает, механизаторы не обучены правилам регулировки обрабатывающих машин, в результате чего наблюдаются частые случаи срезания растений или оставляются 20—25-сантиметровые защитные зоны, которые зарастают сорняками. Прополочные боронки для уничтожения сорняков в гнездах кукурузы и бобов не применяются. Большинство бригадных станов не подготовлено к размещению механизаторов, общественное питание не организовано. Не разработаны рабочие планы-графики по уходу за пропашными культурами.

В бригаде № 1 колхоза имени Ленина Тальменского производственного управления (председатель т. Козлов, агроном т. Будов, секретарь парторганизации т. Цвилев) тракторист т. Нетбайлов проводил междурядную обработку кукурузы неотрегулированным культиватором с тупыми лапами, оставляя защитную зону 17—20 сантиметров.

В колхозах имени Мамонтова (председатель т. Степанов, агроном т. Штейнбрехер) и имени XXII партс'езда (председатель т. Реймер, агроном т. Кочергин) Ребрихинского производственного управления посевы бобов сильно заросли сорняками, междурядная обработка произведена культиваторами с неправильно расставленными лапами, без прополочных боронок. После таких обработок вырезается до 30 процентов растений, сорняки же не уничтожаются и продолжают угнетать посевы кукурузы и бобов.

Наиболее нетерпимое положение с проведением работ по уходу за пропашными культурами создалось в пятом отделении Тальменского совхоза (директор т. Леонов, главный агроном т. Горин, управляющий отделением т. Панфилов).

В этом отделении кукуруза и сахарная свекла на площади 1.040 гектаров посеяны по неподготовленной почве без проведения допосевного и послепосевного прикатывания, в результате чего производить качественное боронование посевов невозможно, так как всходы засыпаются землей. Сорняки покрывают поля, необходимые меры по их ликвидации не принимаются. Из девяти пропашных тракторов, имеющихся в отделении, 17 июня находилось в работе только два, на одном из которых был навешан неотрегулированный культиватор с тупыми бритвенными лапами.

Бюро крайкома КПСС отмечает, что свекловоды Чистюньского, Зонального, Чемровского, Беловского и многих других совхозов и колхозов края, поддерживая инициативу тружеников полей Киевской области и Краснодарского края о развертывании социалистического соревнования за выполнение и перевыполнение плана производства и продажи сахарной свеклы в 1963 году, получили хорошие и дружные всходы сахарной свеклы, своевременно провели шаровку и приступили к букетировке и прорывке этой культуры. Плантации содержатся чистыми от сорняков, на возделывании сахарной свеклы широко применяется метод знатного кубанского механизатора В. Светличного.

Однако в целом по краю уход за посевами сахарной свеклы ведется крайне неудовлетворительно. На 15 июня междурядная обработка свеклы проведена только на площади 17,3 тысячи гектаров, прореживание и прорывка проведены всего лишь на 4,3 тысячи гектаров.

Не начали работ по уходу за посевами сахарной свеклы хозяйства Алтайского, Ребрихинского и Каменского производственных управлений. Крайне неудовлетворительно эти работы ведутся в колхозах и совхозах Павловского, Сорокинского, Усть-Калманского, Тальменского производственных управлений. В крае уже имеют место многочисленные факты, когда плантации сахарной свеклы заросли сорняками и не позволяют проводить механизированный уход.

В Первомайском отделении совхоза «Светлый путь» (директор т. Крюков, главный агроном т. Решетникова) к прорывке сахарной свеклы еще не приступали, а в Волжском отделении этого совхоза на засоренной плантации в 50 гектаров на разборке букетов работало только 10 человек. Качество работы низкое: не сохраняется требуемая густота растений, сорняки уничтожаются не полностью. Управляющий отделением т. Уваров на свекловичной плантации не бывает, не организовал контроль за качеством, не проявляет заботы о людях. 17 июня рабочие не были обеспечены питьевой водой.

В колхозе «Путь Ленина» Тальменского производственного управления (председатель т. Григорьев, агроном т. Зорин) в бригаде № 1 (бригадир т. Верин) всходы сахарной свеклы на площади 23 гектара из-за бесконтрольности агронома и бригадира сильно повреждены боронойскребницей.

В колхозе имени Ленина этого же управления в бригаде № 1 (бригадир т. Кельбин), несмотря на полную возможность проведения механизированной шаровки и букетировки, эти работы проводятся вручную.

Упускаются сроки шаровки и прорывки свеклы в колхозах имени Мамонтова, имени Калинина, имени XXII партс'езда, «Память Ленина», «Победа» и в других хозяйствах Ребрихинского производственного управления, а также в Тальменском совхозе, колхозах «Родина», «Путь к коммунизму» Тальменского производственного управления.

Многие партийные комитеты, руководители производственных управлений, колхозов и совхозов еще не сделали принципиальной оценки создавшегося неблагополучного положения по уходу за посевами пропашных культур. Очень редко факты бракоделства являются предметом обсуждения на заседаниях партийных комитетов совхозов и колхозов, бюро парткомов производственных управлений.

В большинстве производственных управлений политико-массовая работа с механизаторами, рабочими совхозов и колхозниками, занятыми на полевых работах, проводится недостаточно, отсутствует наглядная агитация в бригадах и полевых станах, по-настоящему не организовано социалистическое соревнование.

Специалисты сельского хозяйства еще недостаточно осуществляют контроль за своевременным и качественным проведением работ по уходу за пропашными культурами, не всегда конкретно решают вопросы увеличения производства сельскохозяйственных продуктов, внедрения опыта передовых механизаторов страны и края в практику каждого колхоза и совхоза.

Придавая огромное значение своевременной обработке пропашных культур, и особенно сахарной свеклы, в борьбе за получение высокого урожая и повышение общей культуры земледелия, бюро крайкома КПСС **постановляет:**

Обратить серьезное внимание краевого управления производства и заготовок сельскохозяйственных продуктов, парткомов и производственных управлений, директоров совхозов и председателей колхозов, секретарей первичных партийных организаций, специалистов сельского хозяйства на совершенно неудовлетворительные темпы и качество проведения работ по уходу за посевами пропашных культур, что ставит под угрозу срыва получение плановой урожайности этих культур и выполнение принятых обязательств по продаже государству свеклы и картофеля.

В целях устранения допущенных недостатков и нарушений в обработке пропашных культур считать необходимым во всех производственных управлениях немедленно осуществить следующие организационные и агротехнические мероприятия, обеспечивающие своевременный и тщательный уход за пропашными культурами:

включить в работу все пропашные тракторы, культиваторы, растениепитатели, бороны, укомплектовать пропашные культиваторы двусменным набором рабочих органов, а культиваторы, предназначенные для обработки кукурузы, обеспечить прополочными боронками и игольчатыми дисками ротационных мотыг;

для сокращения сроков по уходу за пропашными культурами организовать двусменную работу тракторов, создав механизаторам все условия для высокопроизводительного труда;

обеспечить все бригады и механизированные отряды досками для расстановки рабочих органов на культиваторах, организовать заточку культиваторных лап не реже одного раза в смену;

посевы кукурузы, бобов, картофеля в течение всего вегетационного периода содержать в рыхлом и чистом от сорняков состоянии, для чего смелее проводить послевсходовое боронование, особенно картофеля. Провести на кукурузе не менее двух-трех перекрестных обработок, причем первая обработка должна обязательно проводиться в поперечном направлении. Глубина междурядных обработок должна устанавливаться в зависимости от состояния плотности и влажности почвы, а также степени засоренности. На всех посевах кормовых бобов и картофеля, кроме многократного боронования, провести 2—3 междурядные обработки. На посевах бобов, произведенных 2-х и 3-строчным ленточным способом, использовать для уничтожения сорняков в лентах игольчатые диски;

в период междурядных обработок провести одну-две подкормки минеральными или местными удобрениями, особенно посевов сахарной свеклы;

в каждом хозяйстве силами специалистов управлений, колхозов и совхозов провести срочную проверку всех свекловичных плантаций. Итоги проверки обсудить на производственных совещаниях бригад, мехотрядов, звеньев и установить конкретные приемы обработки по каждой плантации сахарной свеклы в зависимости от состояния всходов.

Рекомендовать колхозам и совхозам прореживание сахарной свеклы производить с применением двукратного боронования (по методу В. Светличного) поперек и по диагонали рядков с продольными рыхлениями, проверкой и ручной прополкой; квадратно-гнездовой способ с вырезом 30 сантиметров и размером букетов 15 сантиметров, с последующим прореживанием растений в букете бороной или вручную;

наряду с применением механизмов, привлечь все трудоспособное население совхозов и колхозов на прорывку и прополку всходов. В целях ликвидации обезлички закрепить участки сахарной свеклы за отдельными семьями рабочих, колхозников в границах механизированных отрядов и звеньев. Каждый механизатор должен обрабатывать то поле, где он проводил сев;

обеспечить строгий контроль за качеством работ на прорывке сахарной свеклы и междурядных рыхлениях.

Обратить особое внимание на сохранение необходимой густоты растений на гектаре, так как это является решающим условием для получения высокого урожая.

Придавая большое значение повышению материальной заинтересованности колхозников и рабочих совхозов, занятых на возделывании сахарной свеклы, рекомендовать хозяйствам установить меры поощрения за хорошую работу не только в конце года, но и за своевременное проведение, с высоким качеством отдельных работ — прорывки всходов и обеспечения нормальной густоты растений, междурядной обработки, подкормки посевов. Оплата труда должна стимулировать повышение урожайности, валовых сборов сахарной свеклы и выполнение планов заготовок. Руководителям хозяйств обеспечить не реже одного раза в три дня выдачу зарплаты непосредственно в поле за качественную прорывку свеклы.

Обязать парткомы, производственные управления, первичные партийные организации развернуть широкое социалистическое соревнование за своевременный и качественный уход за посевами кукурузы, сахарной свеклы и другими пропашными культурами. Широко освещать опыт передовиков на страницах печати, досках показателей, листовках.

Итоги работы производственных управлений по уходу за пропашными культурами регулярно печатать в «Алтайской правде».

Краевому управлению производства и заготовок, парткомам, производственным управлениям установить строгий контроль в колхозах и совхозах за сроками и качеством проведения работ по уходу за сахарной свеклой, кукурузой, картофелем, кормовыми бобами и другими пропашными культурами в соответствии с агротехническими требованиями.

МОСКВА РАСКРЫВАЕТ ОБЪЯТИЯ ГЕРОЯМ

МОСКВА. (Корр. ТАСС). Столица достойно встречает героев космоса Валентину Терешкову и Валерия Быковского, совершивших беспримерный подвиг во имя любимой Отчизны, будущего всего человечества.

В праздничном убранстве Ленинский проспект — трасса победителей космоса. По ней проследуют с Внуковского аэродрома на Красную площадь Валентина Терешкова и Валерий Быковский. Приветствовать их выйдут тысячи и тысячи москвичей.

При в'езде на проспект — лес красных стягов, транспаранты: «Слава героям-космонавтам Валентине Терешковой и Валерию Быковскому!», «Не померкнет в веках подвиг советского народа — покорителя космоса!».

Много больших народных празднеств, незабываемых встреч происходило на Красной площади. И вот она снова готова к большому радостному событию — к празднику всей нашей страны. Здесь состоится митинг в честь славной победы советского народа, новых героев космоса.

В центре здания ГУМа — огромный кумачовый стяг с портретом В. И. Ленина и призывом идти вперед, к победе коммунизма. По сторонам портрета Владимира Ильича — большие панно. На одном из них — космические ракеты, а на другом изображены рабочий и ученый — создатели космических кораблей. Тут же лозунги: «Да здравствует созданная Лениным славная Коммунистическая партия Советского Союза!».

Покорителям космоса посвящено художественное панно на здании Исторического музея. На нем — портреты Валентины Терешковой, Валерия Быковского и устремленные в голубое небо две космические ракеты.

На лобном месте — 25-метровый флагшток, а на нем Государственный флаг СССР. Декоративные ковры с орнаментами и гербами союзных республик украсили зубчатые стены Кремля.

Столица нашей Родины раскрывает свои об'ятия отважным героям Валентине Терешковой и Валерию Быковскому.

ВАЛЕНТИНА ТЕРЕШКОВА И ВАЛЕРИЙ БЫКОВСКИЙ — ЛЕТЧИКИ-МИЛЛИОНЕРЫ «АЭРОФЛОТА»

МОСКВА, 21 июня. (Корр. ТАСС). В ознаменование выдающегося успеха, достигнутого в историческом совместном полете вокруг Земли космонавтами Валентиной Терешковой и Валерием Быковским на кораблях-спутниках «Восток-6» и «Восток-5», коллегия Главного управления Гражданского Воздушного Флота при Совете Министров СССР приняла решение: наградить героев космоса почетными нагрудными знаками. На почетном знаке летчика-миллионера «Аэрофлота» подполковника В. Ф. Быковского выгравировано — за налет 3.300.000 километров. На почетном жетоне первой в мире женщины-космонавта Валентины Терешковой надпись — за налет 2.000.000 километров.

ТЕЛЕГРАФ сообщает последние новости

ПОЧЕТ ГЕРОИНЕ

ПАРИЖ. 21 июня. (ТАСС). Советская героиня космоса Валентина Терешкова стала почетной гражданкой еще одного французского города. Муниципальный совет Дранси, одного из городов департамента Сена, решил присвоить Валентине Терешковой звание почетной гражданки этого города. Отважной дочери советского народа присуждена также Золотая медаль — высшая награда, учрежденная муниципалитетом, который постановил пригласить Валентину Терешкову в свой город.

Теперь Валентина Терешкова является почетной гражданкой двух городов Франции — Монтрей и Дранси.

ПОЗДРАВЛЕНИЯ СОВЕТСКОМУ НАРОДУ

Руководящие деятели ГДР В. Ульбрихт, О. Гротеволь, И. Дикман и Э. Корренс прислали Н. С. Хрущеву и Л. И. Брежневу телеграмму, в которой поздравляют с новым научным подвигом Советского Союза — успешным космическим полетом космонавтов В. Терешковой и В. Быковского.

Граждане ГДР, говорится в телеграмме, с воодушевлением отмечают русское чудо, свершенное людьми, строящими коммунизм.

В телеграмме на имя Н. С. Хрущева премьер Государственного совета Китайской Народной Республики Чжоу Энь-лай отмечает, что запуск в космос корабля «Восток-6» является почином в деле покорения советскими женщинами космического пространства. От имени китайского народа он шлет великому советскому народу, советским женщинам, советским научным работникам и пилотировавшему космический корабль «Восток-5» космонавту подполковнику В. Ф. Быковскому и пилотировавшей космический корабль «Восток-6» первой в мире женщине-космонавту товарищу В. Терешковой горячие поздравления и от всей души желает советскому народу, советским женщинам и советским научным работникам новых, еще более блестящих успехов в великом деле покорения космического пространства.

По случаю успешного полета вокруг Земли советских космических кораблей «Восток-6» и «Восток-5» приветствия прислали также председатель Постоянного комитета Национального собрания ДРВ Чыонг Тинь, король Непала Махендра, руководители ВНР Иштван Доби и Янош Кадар, канцлер Австрийской Республики Альфонс Горбах.

* * *

В Москву на имя Н. С. Хрущева и Л. И. Брежнева продолжают поступать от государственных и политических деятелей разных стран поздравительные телеграммы по случаю замечательной победы советского народа — успешного полета в космос первой в мире женщины-космонавта Валентины Терешковой и летчика-космонавта Валерия Быковского.

С успешным завершением триумфального полета советских космонавтов поздравляют председатель Государственного совета Польской Народной Республики Александр Завадский, председатель Кабинета министров Корейской Народно-Демократической Республики Ким Ир Сен, король Афганистана Мухаммед Захир, премьер-министр Японии Хаято Икеда, исполняющий обязанности премьер-министра Афганистана Абдулла Малекияр, генеральный секретарь ООН У Тан, президент Соединенных Штатов Мексики Адольфо Лопес Матеос, президент Тунисской Республики Хабиб Бургиба, премьер-министр Дании Е. О. Краг, председатель «Национального совета революционного командования» Сирии генерал Луэй Аль-Атаси.

(ТАСС).

ИЗБРАН ПАПА РИМСКИЙ

РИМ, 21 июня. (ТАСС). Над Сикстинской капеллой в Ватикане поднялся белый дымок. Согласно существующей традиции это возвещает, что кардиналы избрали нового папу — преемника скончавшегося папы Иоанна XXIII.

Здесь об'явлено, что новым папой римским избран архиепископ миланский кардинал Монтини. Он принял имя Павла VI.

ОБЗОР ИНОСТРАННОЙ ПЕЧАТИ ЗА 21 ИЮНЯ

Интерес мировой прессы не ослабевает к беспримерному подвигу героев космоса Валентины Терешковой и Валерия Быковского. Многие газеты рассматривают это историческое событие как результат огромных успехов Советского Союза в области экономики, науки и техники. Отважным космонавтам посвящаются восторженные статьи и комментарии. «Весь мир восхищен советскими космонавтами», «Звезды космоса в центре внимания Земли», «Космонавты после приземления» — такими заголовками пестрит сегодня чехословацкая печать. Югославская «Борба» подчеркивает, что В. Терешкова и В. Быковский полностью выполнили программу совместного полета, имеющего огромную научную ценность.

Иностранная печать сообщает о подготовке к встрече героев космоса в Москве, о потоке приветствий и поздравлений, идущих со всех континентов.

Газеты многих стран продолжают уделять большое внимание работе Пленума ЦК КПСС, публикуя сообщения и комментарии на эту тему.

На видных местах газеты сообщают о договоренности между СССР и США об установлении линии прямой связи для использования в чрезвычайных обстоятельствах.

Печать уделяет значительное внимание положению в Ираке, затянувшемуся политическому кризису в Италии, затруднительному положению правительства Макмиллана в связи с делом Профьюмо, расовой проблеме в США.

(ТАСС).

ЗАДАЧИ ОСТАЮТСЯ ПРЕЖНИМИ

ЖЕНЕВА, 21 июня. (ТАСС). Сегодня во Дворце наций состоялось последнее, перед об'явленным перерывом переговоров, пленарное заседание Комитета 18 государств по разоружению.

Ораторы, принявшие участие в сегодняшней дискуссии, и в частности, представители Советского Союза, Чехословакии, Нигерии, ОАР, Болгарии, Бирмы, Бразилии и других стран остановились на итогах работы Комитета 18-ти, подчеркнув, что их усилия на протяжении почти 5 месяцев не привели ни к каким результатам. Они высказали также и некоторые соображения относительно того, на чем следует сосредоточить деятельность Комитета, когда он возобновит свою работу. При этом указывалось, что первоочередной задачей Комитета по-прежнему является обсуждение и решение проблемы всеобщего и полного разоружения, а также таких вопросов, как достижение соглашения о прекращении испытаний ядерного оружия.

КРАЙ МОЙ

Путешествие по Алтаю продолжается. На этой странице мы рассказываем о тружениках Павловского сельского района, о их делах и планах, а также о районном центре Павловске, который сегодня празднует свой двухсотлетний юбилей.

НАШИ ИНТЕРВЬЮ

ШАГИ САЖЕНЬИ

КАЖЕТСЯ, совсем недавно началось освоение целины. Но как неузнаваемо преобразилась степь. Зеленые всходы посевов и хорошие благоустроенные дороги перепоясали ее широкую грудь. Десятую целинную весну встретили нынче новоселы. Для павловца она совпала с весьма знаменательным событием — двухсотлетием рабочего поселка.

— Мы обсудили, как лучше отметить двойной юбилей,— рассказывает нашему корреспонденту секретарь парткома Павловского производственного управления Иван Маркович Швец. — Посоветовались и решили пересмотреть свои обязательства.

Хлеборобам и животноводам управления ясны задачи. **Нынче они дали слово продать государству восемь с половиной миллионов пудов зерна, около восьми тысяч тонн мяса, двадцать девять с лишним тысяч тонн молока, почти пять миллионов яиц.** Большой труд, серьезные задачи! И в какое бы хозяйство ни заглянули вы, везде чувствуется забота о судьбе обязательств.

Итоги мы будем подводить в конце года. Но сейчас уже стоит отметить такой факт. **Свинарка Стуковского совхоза Екатерина Анисимова обязалась в нынешнем году получить тысячу двести поросят и сдать их с от'емным весом по четырнадцать килограммов каждого. Не прошло и половины года, а она уже получила от своих свиноматок восемьсот поросят.** Труженики каждого хозяйства стремятся внести свой вклад в чашу изобилия. Тем более, что для этого имеются все возможности.

За последние десять лет тракторный парк колхозов и совхозов, расположенных на территории Павловского района, увеличился вдвое. **Если в 1953 году в уборочную страду на полях работали триста пятьдесят девять комбайнов, то нынче на линейку готовности выстраиваются семьсот сорок три машины.** Высокий уровень технической оснащенности требует и увеличения числа механизаторских кадров. И здесь тоже получается наглядная картина — **армия механизаторов за десять лет стала вдвое больше.**

Нынче в районе работают двести инженеров, техников, агрономов с высшим и средним специальным образованием. В Павловске имеется сельскохозяйственный техникум, где обучаются четыреста человек. В этом году вступит в строй новый учебный корпус, что позволит увеличить численность учащихся в два с половиной раза.

К борьбе за выполнение обязательств привлекаются учителя, врачи, библиотекари — вся сельская интеллигенция. Когда в хозяйствах проходил сев, на полевые станы выезжали двенадцать клубных агитбригад. По селам ездили передвижные выставки произведений живописи, графики и скульптуры. Добрая слава идет об учителях Колыванской и Рогозихинской восьмилетних школ — они часто выступают перед жителями сел с лекциями и беседами.

Судьбу любого дела решают люди, кадры. И правильно сказано на июньском Пленуме Центрального Комитета нашей партии в докладе тов. Л. Ф. Ильичева: «Раз и навсегда надо понять, что самый надежный путь к успешному выполнению любого плана — хорошо поставленное в коллективе воспитание людей, живое общение с ними, душевная забота о них, это — путь к сердцу, к сознанию человека!». В Павловском производственном управлении немало сделано по улучшению культуры и быта тружеников, но еще больше делается.

Начиная с 1953 года, в совхозах и колхозах построено индивидуальным способом более семи тысяч домов. Большую помощь застройщикам оказали сами хозяйства. Выдавались ссуды, обеспечивалась доставка стройматериалов. **В совхозах, на предприятиях и в районном центре нынче строится около тридцати многоэтажных домов. Один из них — сорокавосьмиквартирный. Заложены столовые — на сто мест каждая — в Стуковском и Павловском совхозах. В этих же хозяйствах строятся новые хлебопекарни. Нынче в в колхозе имени Ленина будет открыт Дом культуры на четыреста пятьдесят мест.**

В прошлом году была закончена электрификация районного центра. Сейчас в Павловске началось строительство микрорайона. Помимо жилых зданий, здесь будет оборудована районная больница. Общая сумма затрат на сооружение лечебного учреждения превысит восемьсот сорок тысяч рублей.

Второй год в районе работает крупнейший на Алтае Черемновский сахарный завод. Здесь не прекращается строительство. Предприятие готовит к пуску завод, который будет обеспечивать семенами свеклы многие районы Алтая. Кроме того, намечается строительство цехов—рафинадного и лимонной кислоты.

Перспективы у Павловского района большие. Главная из них — намечается специализация хозяйств. **Район примет молочно-овощеводческое направление.** Павловск расположен рядом с краевым центром. Это и определяет специализацию его хозяйства в дальнейшем. Труженики совхозов и колхозов возьмут на себя обеспечение Барнаула молоком и овощами. **В ближайшие годы будут созданы две крупных птицеводческих фермы.**

Нельзя забывать что окрестности Павловска очень живописны. **На окраине поселка работает сейчас дом отдыха, куда ежегодно приезжают со всего края до четырех тысяч человек. Предполагается расширить дом отдыха и превратить его в санаторий.**

С каждым годом меняется лицо Павловского района. Он растет и хорошеет. Улучшается его быт, растет культура. Хлеборобы, животноводы и механизаторы хозяйств управления стоят на переднем крае борьбы за изобилие.

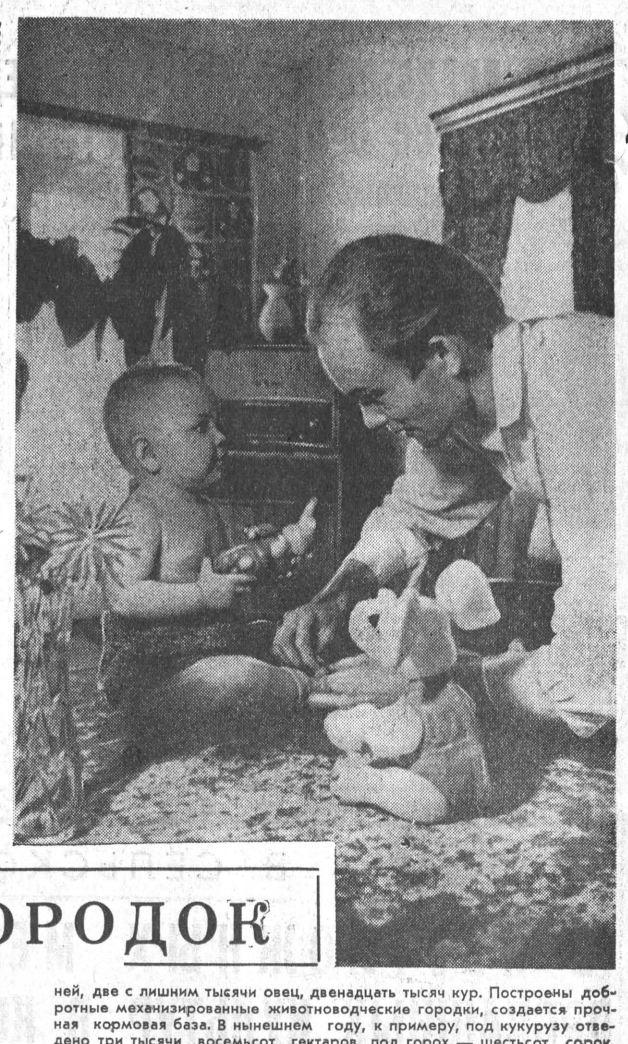

С ТОЙ ЖЕ ТОЧКИ

БЫЛА голая степь. Тишь, безлюдье встретили весной пятьдесят четвертого первых новоселов. Закольхались на ветру палатки. Гуденье машин и рокот тракторов наполнили просторы целины.

Здесь, прямо в степи, возник совхоз «Комсомольский». Назвали

его так потому, что первые новоселы были молодые, энергичные парни и девушки — люди с горячими сердцами.

Строился и рос рабочий поселок. Переселялись люди из палаток в добротные благоустроенные дома, прочно, навсегда. Сейчас не узнать стало степь. Изменился ее облик. На тысячах гектаров зеленеют пшеница и кукуруза. Напряженно трудятся хлеборобы.

А вечерами молодежь собирается в клубе, который построен на том самом месте, где десять весен назад стояли палатки (см. фото).

★

ФИЛЬМ О РАБОЧЕМ ПОСЕЛКЕ

С'ЕМКИ БЫЛИ ПОРУЧЕНЫ МЕХАНИКУ СОВХОЗА «КОМСОМОЛЬСКИЙ» ИВАНУ ПЕТРОВИЧУ ДЕРКСЕНУ.

ГДЕ ТОЛЬКО ОН НИ ПОБЫВАЛ СО СВОЕЙ КИНОКАМЕРОЙ: НА ПОЛЕВЫХ СТАНАХ И ФЕРМАХ, ИСТОРИЧЕСКИХ МЕСТАХ И НОВОСТРОЙКАХ.

ФИЛЬМ ПОЛУЧИЛСЯ НА СЛАВУ.

★

ПО-СОВЕТСКИ

Случилась беда. Дети играли со спичками, и в доме тракториста Ивана Петровича Чернышева вспыхнул пожар. Люди, не жалея сил, боролись с огнем, но дом спасти не удалось. Семья Чернышева лишилась крова. Однако жители села Чернопятова не оставили ее в беде. Правление колхоза имени Тельмана выдало Ивану Петровичу безвозмездно 400 рублей на покупку мебели и вещей. И односельчане очень хорошо помогли материально.

Не прошло и месяца, как семья тракториста справила новоселье в новом доме.

Ю. НАТОЧИЙ.

с. Чернопятово.

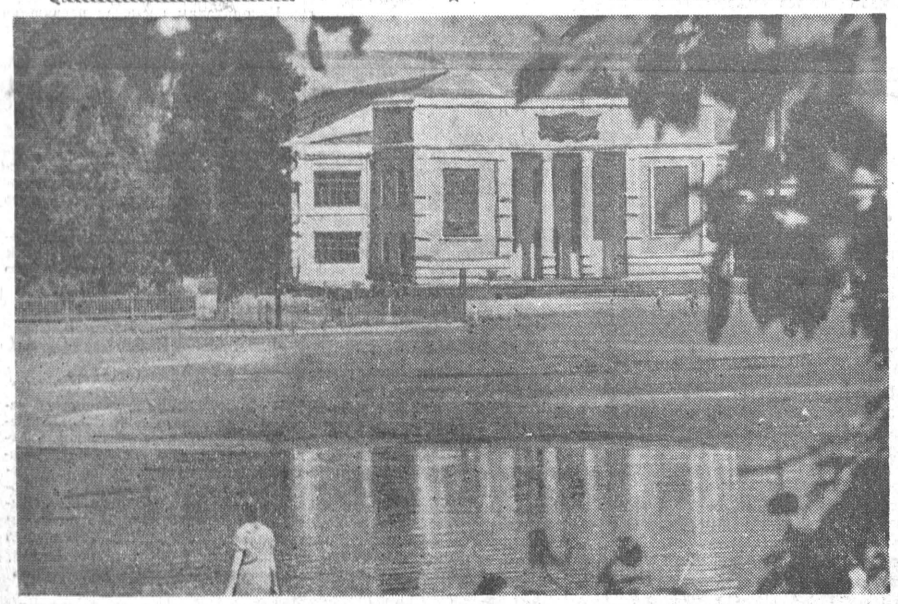

НА СНИМКЕ: Павловский районный Дом культуры.

ЦЕЛИННЫЙ ГОРОДОК

СОВХОЗУ десятый год. Его ровесники ходят в школу, учатся писать и считать. Спросите любого из этих крепышей, и они расскажут вам всю родословную своего родного поселка, который весной пятьдесят четвертого назвали «Комсомольским». Перво-наперво юные жители покажут вам, конечно, светлое двухэтажное здание своей восьмилетней школы. В недалеком будущем она обещает стать одиннадцатилеткой. Придется, правда, расширять помещение, но это новому хозяйству не в диковинку.

Здесь, на центральной усадьбе, девять лет назад не было даже признаков жилья, а теперь вот вырос целый городок с трехтысячным населением. Жилая площадь его — пятнадцать тысяч квадратных метров. Сумма средств, вложенных в строительство нового совхоза, перевалила далеко за четыре миллиона.

Государство щедро позаботилось о новоселах. Это видно на примере семьи Павла Коломойца, бывшего моряка с подшефного Алтаю крейсера «Свердлов». Ныне Павел — токарь центральной ремонтной мастерской, студент-заочник электротехнического института. Жена Тамара — птичница совхоза. Есть еще сынишка, он ходит в детский садик. В квартире Коломойцев — две комнаты, кухня, ванная, водопровод, хорошая мебель, радиоприемник. И в каком доме! Четырехэтажном, со всеми коммунальными удобствами. Два таких дома в совхозе уже заселены и еще два строятся. Довольны новоселы, их жилье ничем не отличается от городского.

Вечерами гостеприимно распахивает двери прекрасный Дом культуры. В специализированных магазинах можно купить современную мебель и хороший костюм, свежий хлеб и только что вышедшую книгу. А совхозная столовая, пожалуй, перещеголяет некоторые из городских. Светлый просторный зал, хорошо оборудованная кухня, искусные проворные руки готовят богатый выбор блюд. Все очень вкусно и, главное, дешево. Совхоз отпускает продукты для столовой по плановой себестоимости. Расходы каждого человека на трехразовое дневное питание не превышают восьмидесяти копеек. Не случайно сюда идут не только холостяки, но и семейные люди. Так удобнее и намного выгоднее.

Городскую культуру чувствуешь на каждом шагу. Для любителей спорта имеется неплохой стадион. Работают кружки художественной самодеятельности, к услугам книголюбов — библиотека и читальный зал. Многие предпочитают посидеть у экрана телевизора, у радиоприемников, за чтением свежих газет и журналов, которые выписывает каждая семья. В поселке — своя больница, сберегательная касса, почта, автоматическая телефонная станция, кабинет передового опыта. Есть живописный пруд, куда заглядывают неутомимые спортсмены-рыболовы. На улицах поселка выросли зеленые скверы, на берегу озера разбит парк.

Хорошо живут люди.

Теперь посмотрим, как окупились вложенные государством капитальные затраты на создание нового совхоза. Слово — директору совхоза Александру Максимовичу Самохвалу.

— Из девяти лет, — рассказывает он, — нам только один год принес убытки, причем небольшие. В общей сложности совхоз дал государству около полутора миллионов рублей прибыли.

Высокодоходными стали все многочисленные отрасли хозяйства. Но основной доход, разумеется, совхоз получает от полеводства. За девять лет сдано государству более шести с половиной миллионов пудов хлеба, сотни центнеров сахарной свеклы, картофеля, овощей, много молока, мяса. Это и понятно. Сейчас хозяйство имеет уже более полутора тысяч голов крупного рогатого скота, около четырех тысяч свиней, две с лишним тысячи овец, двенадцать тысяч кур. Построены добротные механизированные животноводческие городки, создается прочная кормовая база. В нынешнем году, к примеру, под кукурузу отведено три тысячи восемьсот гектаров, под горох — шестьсот сорок, свеклу — сто, кормовые бобы — двести пятьдесят семь, тыкву — триста. Со временем совхоз станет крупным поставщиком дешевых мясомолочных продуктов и овощей для города.

Характерно, что каждый рабочий, где бы он ни трудился, стремится к под'ему совхозной экономики, к тому, чтобы дела в хозяйстве шли день ото дня все лучше и лучше. Таких вы найдете в любом отделении. Наперекор нынешней запоздалой весне механизаторы совхоза противопоставили мощную технику, ранее неиспользованные резервы. Чтобы сократить сроки сева, загрузка сеялок производилась механическим способом, для скорейшего сева кукурузы впервые было переоборудовано двенадцать квадратно-гнездовых сеялок, в результате чего выработка на сеялку удвоилась, значительно сократились затраты труда.

Лучших результатов на скоростном севе добился кукурузовод Яков Габеркорн, возглавляющий звено по возделыванию пропашных. Таких в совхозе большинство. Замечательно трудится шофер-электросварщик — Петр Ермолаев. По его вине не бывает простоя агрегатов. Помимо основной работы, комсомолец Ермолаев возглавляет футбольную команду. Петр Ермолаев — бывший моряк Тихоокеанского флота, в совхоз он прибыл три года назад. Славится трудом и Евгения Ткач, обязавшаяся со своими подругами получить и вырастить в этом году тысячу поросят.

Вся жизнь коллектива проникнута заботой о земле, стремлением внедрять в хозяйство достижения науки и передового опыта. Для борьбы с сорняками здесь используются гербициды. Чтобы составить наиболее точные технологические карты, внедрить научно обоснованные нормы, работники совхоза совместно с сотрудниками сельхозинститута проверяют специальными приборами сопротивление и влажность почвы, следят за появлением всходов и качеством их обработки. К уборке урожая совхоз уже, по существу, готов, большинство техники находится на линейке готовности. Памятным годом для новоселов совхоза «Комсомольский» будет десятый юбилейный.

Н. ФЕДОРОВ.

На снимке: Павел Коломоец с сыном.

Фото Н. Калинина.

ЗЕРКАЛЬНЫЙ КАРП

Когда-то здесь свистели суслики да шумели ковыли. Теперь этих мест не узнать. За девять километров, с Павловского тракта можно увидеть в синей дымке сельский городок, застроенный многоэтажными домами, а под'ехав поближе, видишь большой пруд. Он тоже устроен руками целинников.

Однажды в конторе совхоза «Комсомольский» зашел разговор, как улучшить питание в столовой. Кто-то бросил реплику:

— Овощи у нас свои, молоко и мясо — тоже. А вот рыбки нет. Для чего ж у нас пруд существует?

— Об этом стоит подумать, — сказал директор совхоза Александр Максимович Самохвал.

И вот нынешней весной в Топчихинский район отправился молоковоз. Оттуда он возвратился с необычным грузом — зеркальным карпом. Четыре центнера живой рыбы пустили в пруд.

Пройдет немного времени, и наваристая уха из свежего карпа появится в совхозной столовой.

Я. ШИЛИН.

ПРАЗДНИК В СТЕПИ

Тихо шумят сосны в солнечной вышине. Изумрудная зелень лужайки шелковым ковром стелется под ногами хлеборобов-целинников. Прямо в поле, на земле, которая согрета теплом их рук, собрались они на свой праздник успешного окончания сева десятой целинной весны.

Поочередно подходят к столу президиума ветераны совхоза «Комсомольский». Это они весной 1954 года пришли в необжитый край и возродили землю, украсили ее своим трудом. Вот получает удостоверение ударника коммунистического труда первый целинник Даниил Николаевич Алишневич. Хорошо работает знатный механизатор. По труду ему и почет.

За ним получает удостоверение ударника его ученик тракторист-кукурузовод Петр Крель, потом — молодой механизатор Яков Габеркорн, лучшие животноводы Софья Давыдовна Вормсбехер, Татьяна Астанина, Антонина Беляева... Сорока восьми труженикам присвоено в этот день звание ударника коммунистического труда.

А потом началось народное гулянье. Гремят трубы духового оркестра, задорно разговаривают баяны, далеко по степи разносятся песни. Над березами взлетает тугой мяч — волейболисты совхоза соревнуются с гостями из Барнаула. Возле старой, потрепанной, видавшей первый целинный год палатки столпились ребятишки. Для них эта палатка — музейный экспонат. А ведь прошло только десять лет с тех пор, как она дала приют первым целинникам.

Завтра — новый трудовой день. Десятки земледельцев и животноводов продолжат соревнование за коммунистический труд. Многие из них, безусловно, завоюют это высокое звание. И снова тогда будет в совхозе большой праздник.

А. СЕМЕНОВ.

Контуры будущего

ШИРОКАЯ лента асфальта тянется к бору. Здесь, неподалеку от краевого центра, расположен Павловск. От Барнаула автобус идет до поселка не больше часа. Вот и центр Павловска. Рядом — пруд. Он очень велик. Только в ясную погоду хорошо виден противоположный берег, где стеной стоит суровый Касмалинский бор. Красивые места. Ветер разносит по улицам терпкий запах смолы. В жаркую погоду от пруда приятно веет прохладой. Не зря этот берег, поросший густой сочной травой, стал для местных жителей любимым местом отдыха. Да только ли для местных! Сюда приезжают провести воскресный день и рабочие Барнаула.

Пруд — ровесник поселка. У того и другого двухвековая история. В 1763 году на слиянии двух небольших речушек—Фунтовки и Касмалы был заложен Ново-Павловский сереброплавильный завод. Нынешние жители гордятся тем, что одним из основателей завода был Иван Иванович Ползунов.

Вплоть до Великого Октября поселок влачил жалкое существование. Советская власть принесла ему вторую молодость.

Растет Павловск, своеобразно красуется лесами новостроек. Вот улица Боровая. Здесь снесли старые избушки. На их месте встают светлые, чистые и удобные дома, в которых хорошо будет жить, отдыхать и учиться.

В центре стройки приютилась небольшая, сколоченная из досок, будка. Это контора. Мы застали в ней девушку-прораба Альбину Михайловну Мыздрикову, беседующую с группой бригадиров. Разговор у строителей был серьезный.

— Поселок готовим к юбилею, — напомнила прораб. — Нам обязательно надо сдать двенадцатиквартирный дом.

В доме уже заканчиваются малярные работы. Ярким белым пятном выделяется он на зеленом фоне. Таких домов в Павловске через год-два будет много. Возводятся они из кирпича. В них предусмотрены все бытовые удобства. И хотя строительство лишь началось, уже видны контуры настоящего города.

...В этот день бригада Валентины Чеботок работала во вторую смену: закладывала фундамент очередного дома. Только что шофер Юрий Табарыкин привез на самосвале бетон.

— Разворачивайся поживее, — горячилась бригадир. — Видишь, время поджимает.

В бригаде Валентины Чеботок — женщины. Но, как уверяет прораб, мужчины частенько отстают от них. Хорошо работают бетонщики — четко, слаженно. Минуты зря не теряют.

— Народ у нас в бригаде дружный, — говорит Валентина Чеботок. — Галина Качесова, Нина Блохнина, Анна Конюх, Галина Попова живут по правилу: один за всех, все за одного.

Было солнечно, тихо. Мы стояли на улице с Петром Васильевичем Копытовым, инспектором районо. Он невысокий, коренастый, уже в годах — старожил здешних мест, и часами может говорить об истории родного района. Любопытная деталь: Петр Васильевич написал о Павловске очерк.

— Меняются времена — меняется и лицо поселка. Вот смотрите, — Копытов показал на деревянный домик с потемневшими стеклами окон. — Ему двести лет. Этому же — лишь два года, — Петр Васильевич показал на стоявшее неподалеку красивое здание широкоэкранного кинотеатра, на фронтоне которого было написано: «Ракета». Вот оно — прошлое и настоящее!

Гордятся павловцы еще районным Домом культуры. Здесь работают хоровой, драматический, танцевальный и другие кружки, и вечерами люди имеют возможность хорошо провести досуг. Одни идут смотреть новую кинокартину, другие — постановку драмкружка. Для книголюбов в поселке — неплохая библиотека и книжный магазин.

Есть в Павловске дом, проходя мимо которого, люди обязательно задержатся на минуту... Из окон льется музыка. Чайковского сменяет Моцарт, Бетховена—Дунаевский. Нынче в музыкальной школе состоялся первый выпуск. Готовят здесь не только баянистов. Учатся музыке будущие скрипачи и пианисты.

...И так день за днем живет Павловск. Советская власть зажгла солнце над забытым в прошлом, маленьким селом.

Л. НИКОЛАЕВ.

ПАВЛОВСК — центр производственного управления. У него — большая история, которая говорит о многом.

Сегодня павловцы отмечают двухсотлетие поселка. К юбилею Алтайское книжное издательство выпустило брошюру. Автор ее — учитель истории П. В. Копытов рассказывает о Павловске с момента первого упоминания об этом населенном пункте и заканчивает очерк нашим временем. В брошюре подробно описываются важные события: как жили и боролись за свое освобождение павловцы при крепостном праве, как с оружием в руках сражались за Советскую власть, как строили новую жизнь. Последняя глава посвящается современному Павловску, его людям, развитию хозяйства и культуры поселка.

ЗНАЕТЕ ЛИ ВЫ, ЧТО...

...В 1836 году в Павловске открылась первая горнозаводская школа. К началу XX века в селе работало уже три школы и учительская семинария.

* * *

...Первый Совет рабочих, крестьянских и солдатских депутатов организовали в феврале 1920 года большевики, руководил которым Матвей Александрович Игнатов. Они распустили земскую управу и создали свой народный орган власти.

* * *

...Уже в первые годы Советской власти в Павловске зажглись лампочки Ильича. Электроэнергию давала машина, установленная на мельнице.

* * *

...Первая коммуна в районе была создана в феврале—марте 1920 года. Называлась она «Долой обман». Это хозяйство представляли и участию на Всесоюзной сельскохозяйственной и кустарно-промышленной выставке 1924 года. Коммуна была награждена дипломом третьей степени.

* * *

...Первый трактор появился зимой 1924 года на полях коммуны имени Розы Люксембург (село Шахи). Подарил его коммунарам от имени Сибирского революционного комитета Роберт Индрикович Эйхе, когда он выступал на третьей сессии Алтайского губернского исполкома.

РАЙОННЫЙ МУЗЕЙ

СИЛАМИ ОБЩЕСТВЕННОСТИ В ПАВЛОВСКЕ СОЗДАН МУЗЕЙ. В НЕМ ОБОРУДОВАНО НЕСКОЛЬКО СТЕНДОВ. ОНИ РАССКАЗЫВАЮТ ОБ ОСНОВАНИИ НОВО-ПАВЛОВСКОГО ЗАВОДА, О ГРАЖДАНСКОЙ ВОЙНЕ, О КОЛЛЕКТИВИЗАЦИИ. ПОДРОБНО ОТРАЖЕНА И ЖИЗНЬ ТРУЖЕНИКОВ РАЙОНА В НАШИ ДНИ.

МУЗЕЙ — ХОРОШИЙ ПОДАРОК К ДВУХСОТЛЕТНЕМУ ЮБИЛЕЮ ПОСЕЛКА.

12-ти ТЫСЯЧНЫЙ ЖИТЕЛЬ

Где-то высоко в небе рокотал самолет. Начинался обычный трудовой день в Павловске. В это раннее утро в поселке появился еще один, двенадцатитысячный житель. В семье учительницы Риты Федоровны Серебряник родился сын. Его зовут Юрой.

Зам. редактора В. ЧИЛИКИН.

В КИНО

Кинотеатр «РОССИЯ».
ЖУРНАЛИСТ ИЗ РИМА.
Одновременно 1-и 2 серии без перерыва. Сеансы: в 5, 7-30, 8-30.
Сеансы: 1 серии — в 11-45, 12-45, 5-30.
2 серии — в 1-30, 2-15, 7, 10-30.
КРЕЙСЕР «ВАРЯГ». В 10, 3-15, 10.
ДВА БОЙЦА. В 11, 3-45.
С 24 июня —
ЗОЛОТОЙ ЗУБ.

Кинотеатр «РОДИНА».
БОЛЬШАЯ ЖИЗНЬ.
1 серия — в 10, 2-15, 4-45, 8-30.
2 серия — в 11-45, 4, 6-30, 10.
ЖУРНАЛИСТ ИЗ РИМА.
1 серия — в 11, 1-30, 5-45, 8.
2 серия — в 12-45, 3, 7, 9-15.
С 24 июня —
ЗОЛОТОЙ ЗУБ.
Сеансы с 10 ч. утра, каждый час.

Кинотеатр «ОКТЯБРЬ».
АКТРИСА. В 10, 11-45, 1-30, 3-15, 5, 6-45, 8-30, 10.
С 24 июня —
Я, БАБУШКА, ИЛИКО И ИЛЛАРИОН.

Кинотеатр «ПЕРВОМАЙСКИЙ».
ДОМ НА ДВЕ УЛИЦЫ.
В 11, 12-45, 2-30.
ТРИ МУШКЕТЕРА.
В 10, 12, 2, 4, 6-30, 8-30, 10-20.
ЦЕПНАЯ РЕАКЦИЯ. В 4-15, 6.
БОЛЬШАЯ ЖИЗНЬ.
1 серия — в 7-45.
2 серия — в 9-30.
С 24 июня —
Я, БАБУШКА, ИЛИКО И ИЛЛАРИОН.

Горпарк. ЛЕТНИЙ КИНОТЕАТР.
ЛОВЦЫ ГУБОК. В 3, 5, 7, 9.
МИЧМАН ПАНИН. В 11, 1.

Типография издательства «Алтайская правда».
АТ 00891. Заказ № 3230.
Тираж 150.000 экз.