ПРОЛЕТАРИИ ВСЕХ СТРАН, СОЕДИНЯЙТЕСЬ!

АЛТАЙСКАЯ ПРАВДА

Орган Алтайских промышленного и сельского крайкомов КПСС, промышленного и сельского краевых Советов депутатов трудящихся.

Год издания 46-й № 131 (12576). СРЕДА, 5 ИЮНЯ 1963 г. Цена 2 коп.

ГАЗЕТЫ И ЖУРНАЛЫ — КАЖДОЙ СЕМЬЕ!

Газеты и журналы прочно вошли в нашу жизнь, стали показателем роста духовной культуры советского народа, строящего коммунизм. Для нас обычное явление, когда почтальон — будь то в городе или селе — вручает получателю не одну, а несколько газет и журналов.

Газеты и журналы, издаваемые в нашей стране, могут удовлетворить запросы самого взыскательного читателя. Партийные газеты и журналы, иллюстрированные приложения, экономические и литературные еженедельники, отраслевые газеты, наконец, издания для детей печатаются массовыми тиражами, которые непрерывно увеличиваются. Дело только за тем, чтобы довести газеты и журналы до самого широкого читателя, помочь ему выписать нужные издания. В этом и состоит благородная задача органов «Союзпечати», партийных, комсомольских и профсоюзных работников, общественных активистов.

Сейчас завершается подписка на газеты и журналы на второе полугодие. Во многих городах и районах — Славгороде, Змеиногорске, Славгородском районе — не только выполнили, но и перевыполнили план распространения периодических изданий. Успех подписки об'ясняется, прежде всего, привлечением к этому важному делу широкой общественности, повседневным вниманием партийных и советских органов, их помощью работникам «Союзпечати».

Вместе с тем, в ряде городов и районов края подписка идет плохо, неорганизованно. До сих пор не выполнен план по распространению партийных журналов и ряда газет: «Правды», «Учительской газеты», «Алтайской правды», «Молодежи Алтая». Причина этого кроется в нежелании отдельных работников заниматься организацией подписки, в самотеке и безынициативности.

Очень тревожное положение сложилось, например, в Бийске и Бийском сельском районе. О какой пропаганде печати может здесь идти речь, если даже многие секретари парторганизаций района, в том числе секретарь парткома совхоза «Прогресс» т. Рыжков, не выписывают, например, партийных журналов? А как могут оставаться спокойными руководители партийных органов Бийска, зная о том, что в городе около двух тысяч семей совершенно не выписывают газет и журналов? Люди, конечно, могут и хотят получать газеты. Нужно только помочь им оформить подписку, раз'яснить ее важность, рассказать о наших печатных изданиях.

Очень плохо, хуже всего в крае ведет подписку участок распространения печати Троицкого района (начальник т. Мелина). Беззаботность и самотек привели к тому, что здесь даже районная газета расходится очень плохо.

Немногим лучше обстоит дело в соседнем, Сорокинском районе. Здесь ухитрились до сих пор не распространить полностью даже газету «Сельская жизнь», которую, как правило, труженики колхозов и совхозов выписывают в первую очередь. Что же это, как не свидетельство пренебрежения подпиской, безынициативности начальника участка распространения печати т. Яценко, невнимания к этому делу общественных организаций!

Подобные примеры можно продолжить. Они говорят о том, что все зависит не от желания или нежелания подписчиков, на что склонны ссылаться отдельные нерадивые работники, а от умения организовать дело. Нельзя же всерьез поверить тому, что, например, в Рубцовске — крупном промышленном центре — нет больше желающих выписать «Экономическую газету». А разве это нормально, когда начальник Егорьевского отделения связи т. Поляков вообще не знает, сколько семей у него на участке не охвачено подпиской?

Вызывает недоумение и тот факт, что комсомольские организации ряда городов и районов стоят в стороне от распространения печатного органа краевой комсомольской организации — газеты «Молодежь Алтая».

До окончательного завершения подписки на газеты и журналы на второе полугодие осталось совсем немного времени. Оно должно быть использовано для того, чтобы в эти дни к распространению периодической печати в каждом городе и районе было привлечено максимальное число активистов, чтобы все работники «Союзпечати», отделений связи, организаторы подписки на предприятиях дошли буквально до каждого человека. Газеты и журналы — в каждый дом! Под этим лозунгом должна проходить подписка.

Проведение подписки на газеты и журналы нельзя рассматривать как кратковременную кампанию. Речь идет о том, чтобы и после выполнения плана подписки на второе полугодие не прекращать эту работу, активно пропагандировать наши газеты и журналы. Работники «Союзпечати» должны проявлять инициативу, смелее использовать новые формы работы с населением, такие, например, как оформление подписки в рассрочку.

Распространение газет и журналов — дело большой политической важности, особенно значимое сейчас, когда идет непримиримая борьба двух идеологий. Нужно помнить, что газеты и журналы являются могучим идеологическим оружием партии, они воспитывают в советских людях идейную убежденность, гражданскую зрелость, помогают избавиться от мешающих нашему движению вперед недостатков. Поэтому партийные организации, комсомол, профсоюзы должны повседневно заботиться о продвижении печати в массы.

Газеты и журналы — каждой семье!

ТОВАРИЩ ФИДЕЛЬ КАСТРО РУС ОТБЫЛ НА РОДИНУ

2 июня Первый секретарь ЦК КПСС, Председатель Совета Министров СССР Н. С. Хрущев и первый секретарь Национального руководства Единой партии социалистической революции, премьер-министр Революционного правительства Республики Куба Фидель Кастро Рус и сопровождавшие его в поездке в Советский Союз кубинские товарищи тепло простились с гостеприимной столицей Советской Грузии городом Тбилиси.

3 июня товарищ Фидель Кастро Рус, закончив дружеский визит и отдых в Советском Союзе, вместе с сопровождавшими его товарищами отбыл на родину.

На аэродроме в Мурманске товарища Фиделя Кастро Рус провожали Первый секретарь Центрального Комитета Коммунистической партии Советского Союза, Председатель Совета Министров СССР Н. С. Хрущев, министр обороны Советского Союза Маршал Советского Союза Р. Я. Малиновский, главнокомандующий Военно-Морским Флотом СССР адмирал флота С. Г. Горшков, первый секретарь Мурманского обкома КПСС Г. Я. Денисов, руководители Мурманской области, трудящиеся. Пионеры, окружив дорогого гостя, преподнесли ему букеты северных цветов, повязали его шею красным пионерским галстуком.

Товарищи Н. С. Хрущев и Фидель Кастро Рус, сердечно беседуя, подходят к гигантскому воздушному лайнеру «ТУ-114». Наступают волнующие минуты перед отлетом. Н. С. Хрущев крепко, по-братски обнимает Фиделя Кастро Рус. Они смотрят друг на друга, затем вновь обнимаются. Также тепло Никита Сергеевич обнимает каждого из улетающих к себе на родину кубинских гостей. Он горячо желает им счастливого, благополучного полета:

— Прошу вас, дорогой Фидель Кастро Рус, передать самый сердечный привет вашим соратникам по борьбе, всему народу героической Кубы от народа Советского Союза, от нашей партии и от меня лично, передать наши братские пожелания успехов в борьбе и труде за построение социализма. Приезжайте к нам много, много раз. Сердца советских людей бьются вместе с сердцами наших кубинских братьев. До новых встреч, дорогой товарищ Фидель. Счастливого вам пути, дорогие товарищи!

Товарищ Фидель Кастро Рус сердечно благодарит Никиту Сергеевича Хрущева за исключительно теплое внимание, за незабываемый сердечный прием, которые оказали в Советском Союзе ему как главе правительства Республики Куба, всем посланцам кубинского народа, еще раз благодарит лично товарища Никиту Сергеевича Хрущева за то, что он проявил такую трогательную заботу, нашел время для незабываемых бесед с посланцами героической Кубы.

Товарищ Фидель Кастро Рус поднимается по трапу, долго стоит у открытой двери, обмениваясь с Никитой Сергеевичем Хрущевым прощальными приветами.

Проходит несколько минут, и гигантский воздушный корабль, оторвавшись от земли, берет курс на Гавану.

Вместе с кубинскими гостями из Советского Союза отбыл посол СССР в Республике Куба тов. А. И. Алексеев.

В тот же день 3 июня в 23 часа 10 минут по московскому времени воздушный лайнер «ТУ-114», на борту которого находились национальный герой Кубы Фидель Кастро Рус и сопровождающие его лица, благополучно приземлился в Гаване.

(ТАСС).

Н. С. ХРУЩЕВ В ЯРОСЛАВЛЕ

ЯРОСЛАВЛЬ, 4 июня. (ТАСС). Вчера Первый секретарь Центрального Комитета КПСС, Председатель Совета Министров СССР Н. С. Хрущев прибыл в город Ярославль.

В обкоме КПСС по руководству промышленным производством он провел совещание с работниками ряда промышленных предприятий города, затем вместе с партийными и советскими руководителями Ярославля осмотрел этот старинный русский город, ставший за годы Советской власти одним из крупнейших промышленных центров Советского Союза.

Вчера в КРАЕ

ГОЛОС МОЛОДОСТИ

В краевом центре проходил II пленум сельского крайкома комсомола. На повестке дня вопрос: «О выполнении решений XIV с'езда ВЛКСМ по совершенствованию форм и методов работы с молодежью в комсомольской организации Каменского производственного управления».

СУДА ПОСТРОЕНЫ НА АЛТАЕ

Уход судна в рейс — обычное явление для речников. А на этот раз проводы были торжественными. Рабочие Бобровской ремонтно-эксплуатационной базы пришли на берег. Они провожали в первый рейс самоходную баржу, только что спущенную ими на воду...

На Оби и Иртыше можно увидеть сейчас суда, построенные на Алтае. Бобровская РЭБ занята пополнением флота почти всей Западной Сибири. В последние дни мая были спущены на воду две сухогрузных самоходных баржи. Тепло поздравили речники плотников В. Кривощекова, Ю. Трофимова, сварщиков Л. Медынина, Н. Катенцева, котельщиков Е. Коносова, В. Шайбака, слесаря В. Косихина, электрика В. Тонких и других судостроителей с первой победой в нынешнем году.

Сейчас на полях Алтая развернулась борьба за большой хлеб. Свой вклад решили сделать и судостроители. Вчера они подготовили к сдаче только что построенную наливную баржу.

В СЧЕТ РОССИЙСКИХ 30 МИЛЛИАРДОВ

ЛИЧНЫЙ ВКЛАД В. ЩЕГЛОВОЙ

Вполне согласна со сварщиками вагоностроительного завода. В своем обращении, которое было напечатано в «Алтайской правде», они пишут, что тридцать российских миллиардов сами по себе не появятся. Обеспечить их можно только личным вкладом каждого рабочего, строителя, инженера-техника. Вот почему и я решила сделать взнос в российскую копилку. Свою семилетку выполню к 1 июля 1965 года. А оставшееся время, то есть полгода, буду работать на «миллиарды» и выдам не менее 16 тонн отличной пряжи.

В. ЩЕГЛОВА,
прядильщица меланжевого комбината.

ПОЕДИНОК СО ВРЕМЕНЕМ

Время движется вперед огромными шагами. И хотя за ним угнаться трудно, но можно. Как это сделать — Валентина Тимофеевна Щеглова знает хорошо. Ее труд, труд прядильщицы — непрерывный поединок со временем, борьба за каждую долю секунды, в которой она вышла победителем.

Начинается смена. Прядильщица входит в цех. Ее голубые глаза еще только успели отыскать знакомые машины, а руки уже тянутся к початкам—картонным катушкам с пряжей. На ощупь она определяет их качество и тотчас принимает смену. Схватка со временем началась.

Нужно уследить за сотнями нитей, не прекращающими свой бег сверху вниз. Стоит лишь одной оборваться — качество пряжи пойдет на спад. Поменьше обрывности, свести ее на нет — вот закон прядильщицы Щегловой. Как этого достичь? Скорость плюс скорость. Для того, чтобы обойти и очистить машины от пуха, Валентина Тимофеевна выработала свой, самый короткий, самый удобный маршрут. Будет машина чиста — уменьшится обрывность.

Руки смахивают пух, а глаза зорко вглядываются в нити: нет ли обрыва? Вот он — и вмиг прядильщица устраняет его. Эти поистине золотые руки покорили время. Но не только руки. Щеглова отлично изучила свои машины. И теперь, когда случаются технические неполадки, она не взывает сигнальным флажком к помощи наладчика. «Жди, пока он придет! Время-то уходит!» Сама прядильщица быстро, с точностью техника, устраняет неполадки.

Более двадцати лет работает Щеглова на меланжевом комбинате. Давно за ней утвердилась слава отличной прядильщицы. Был однажды случай: разладилась группа машин, ничего нельзя было с ними поделать. Мастер Е. Г. Сидорова вызвала к себе Щеглову:

— Хотим поручить тебе очень важное дело. Знаешь те капризные машины? Возьмешься за них?

— Попробую, — твердо ответила прядильщица.

Не прошло и месяца — и все «капризы» сдались на милость победителя.

Преодолевать трудности — обычай Щегловой. Его она прививает и другим. Работает рядом с ней с'емщица Маша Тропина. До недавнего времени она все жаловалась: «Трудновато, уйду, наверное». Поговорила с ней Валентина Тимофеевна, подбодрила — и девушка повеселела.

Прядильщица В. Т. Щеглова носит звание «Мастер—золотые руки». Взвесив все «за» и «против», она решила завершить свою семилетку за шесть с половиной лет.

— Справлюсь ли? — переспрашивает Щеглова. — Наверняка справлюсь, — отвечает она тут же и продолжает свой поединок со временем.

А. КНОП.

ЖИВОТНОВОДЫ! УДВОИМ УСИЛИЯ В БОРЬБЕ ЗА ВЫПОЛНЕНИЕ ПЛАНА ПЕРВОГО ПОЛУГОДИЯ!

НАВЕРСТАТЬ УПУЩЕННОЕ

В большом долгу перед Родиной животноводы края. Итоги пяти месяцев показывают, что государство получило от них значительно меньше продуктов сельского хозяйства, чем предполагалось по плану. Особенно плохо обстоит дело с производством и сдачей молока — полугодовой план выполнен всего на 58,3 процента. Крайне тревожная цифра! Она свидетельствует о том, что многие руководители хозяйств, партийные организации колхозов и совхозов слабо борются за мобилизацию тружеников ферм на быстрейшее выполнение принятых обязательств. Только этим можно об'яснить отставание большинства хозяйств Павловского, Алейского, Ребрихинского районов, Горно-Алтайской автономной области.

Кое-где пытаются свалить вину на каверзы природы. Дескать, весна была холодная, затяжная и т. д. Напрасные старания! Факты показывают, что настоящим, рачительным животноводам не страшны погодные колебания. Ведь смогли же труженики Кулундинского района выполнить полугодовой план на 79,1 процента. Холодная, затяжная весна не помешала животноводам колхозов «Рассвет», «Восток» Алтайского района, «Путь к коммунизму» Кулундинского района сдавать продукцию сверх плана.

Надо, не медля ни одного дня, наверстывать упущенное. Безусловное выполнение планов по сдаче продукции государству должно стать законом для всех колхозов и совхозов.

Июнь — благоприятный месяц для поднятия надоев молока. Но имеющиеся условия должны использоваться с максимальной пользой. Лучшие доярки добиваются высоких надоев, стремясь довести их до пуда в день. Специалисты, руководители хозяйств должны разработать четкие мероприятия по поднятию продуктивности молочного стада и установить контроль за их выполнением. Нынешнее лето должно стать временем «большого молока», временем массового трудового героизма работников ферм. Только таким образом можно выполнить свой долг перед Родиной.

Полугодовой план сдачи государству скота выполнен на 66,2 процента.

Однако для самоуспокоенности нет никаких оснований. Ведь большинство районов отстает и по заготовкам мяса.

Практика передовых хозяйств убедительно говорит о том, что отставание можно ликвидировать в короткий срок. Надо только помножить опыт новаторов на трудовые усилия всего коллектива.

ЖИВОТНОВОДЫ АЛТАЯ! НАСТУПИЛО РЕШАЮЩЕЕ ВРЕМЯ БОРЬБЫ ЗА УВЕЛИЧЕНИЕ ПРОИЗВОДСТВА МЯСА, МОЛОКА, ЯИЦ И ДРУГИХ ПРОДУКТОВ СЕЛЬСКОГО ХОЗЯЙСТВА. ДОРОЖИТЕ КАЖДЫМ ДНЕМ, СМЕЛЕЕ ПРИМЕНЯЙТЕ ОПЫТ НОВАТОРОВ. ГОСУДАРСТВЕННЫЙ ПЛАН ЗАГОТОВОК ПРОДУКТОВ ЖИВОТНОВОДСТВА ДОЛЖЕН БЫТЬ ВЫПОЛНЕН В СРОК.

О ВЫПОЛНЕНИИ ПОЛУГОДОВОГО ПЛАНА ПРОДАЖИ ГОСУДАРСТВУ МОЛОКА, МЯСА, ЯИЦ ПО РАЙОНАМ КРАЯ НА 1 ИЮНЯ 1963 ГОДА
(В процентах к плану, по данным крайстатуправления)

	МОЛОКО		МЯСО		ЯИЦА	
	занимм. место	% выполн.	занимм. место	% выполн.	занимм. место	% выполн.
Кулундинский	1	79,1	7	71,7	4	98,6
Славгородский	2	76,8	6	72,6	25	65,9
Благовещенский	3	76,8	8	68,7	15	83,8
Михайловский	4	66,4	18	58,9	7	93,0
Поспелихинский	5	64,0	16	60,6	2	100,4
Каменский	6	63,8	10	66,8	17	81,5
Шипуновский	7	61,8	23	49,6	5	95,4
Рубцовский	8	61,7	24	44,1	20	78,6
Мамонтовский	9	61,4	20	52,3	8	91,9
Целинный	10	61,3	3	85,0	6	93,9
Сорокинский	11	61,0	13	62,3	16	83,1
Троицкий	12	59,2	2	89,0	19	78,7
Завьяловский	13	59,1	9	67,5	1	107,4
Локтевский	14	58,1	21	51,2	11	89,8
Тальменский	15	56,2	22	49,7	9	91,7
Бийский	16	55,9	1	121,0	18	79,8
Усть-Калманский	17	54,4	15	61,5	12	88,6
Топчихинский	18	53,2	14	61,7	3	100,1
Хабарский	19	52,3	12	65,4	21	73,3
Алтайский	20	52,2	19	55,8	22	72,9
Ребрихинский	21	51,9	11	66,0	13	86,0
Смоленский	22	50,5	4	82,6	23	70,4
Павловский	23	48,6	5	77,3	14	85,9
Алейский	24	47,2	17	59,7	10	91,0
Горно-Алтайская авт. обл.	25	46,6	25	32,4	24	68,8

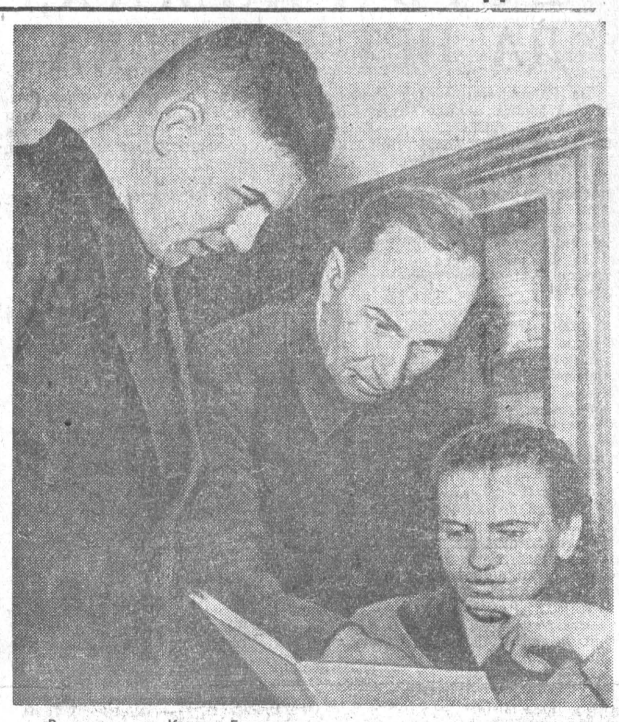

В колхозе им. Кирова Благовещенского управления ведется большая работа по внедрению передовых методов труда, по механизации трудоемких процессов в животноводстве. Все это увеличивает производительность труда и уменьшает себестоимость продуктов животноводства. Подсчитано, что введение беспривязного содержания коров на двух фермах и механическая дойка дали возможность высвободить семнадцать человек, снизить затраты на производство молока в два раза.

На снимке (слева направо): зоотехник В. А. Юдин, заведующий фермами Г. С. Литвинов и экономист-плановик колхоза Т. В. Половинкина за разработкой плана дальнейшего внедрения механизации на фермах.

Фото А. Калабухова.

ОБЯЗАТЕЛЬСТВА — НА КОНТРОЛЬ

Резервы есть!

РУБЕЖ ЖИВОТНОВОДОВ ДАТЬ РОДИНЕ В ЭТОМ ГОДУ 1 ИЮНЯ КАМЕНЦЫ СДАЛИ МОЛОКА.

КАМЕНСКОГО РАЙОНА — 39.350 ТОНН МОЛОКА. НА ТОЛЬКО 10.689 ТОНН

Цифры били тревогу. Они показывали, что в хозяйствах Каменского управления получено на 500 центнеров молока меньше, чем в прошлом году. И это несмотря на рост дойного стада! За оставшийся месяц каменцам предстоит выполнить 26 процентов полугодового плана сдачи молока государству.

Как добиться этого? Для ответа на этот вопрос и собрало управление специалистов сельского хозяйства. От каждого из них требовались расчеты и предложения.

Декаду назад было подобное же совещание. Но тогда пришлось ограничиться одними цифрами: столько-то нужно получить продукции, чтобы выполнить план.

И вот новое совещание. Но оно мало отличалось от предыдущего. Расчеты, конечно, появились. Но это была, как говорится, чистая теория. Так, если в Плотниковском совхозе надаивают по пять литров молока от коровы, то теперь, согласно расчетам, нужно получать семь. Подсчитать это совсем не трудно. Тем более для специалистов с высшим образованием...

А вот как, за счет чего добиться прибавки? Все сошлись на том, что нужна круглосуточная пастьба и трехкратная дойка. Это была бесспорная истина. Разговор замедлился, когда встал вопрос о внутренних, чисто своих резервах. Выступило несколько зоотехников. Но они не смогли поделиться своими планами, предложениями. Впрочем, в определенном смысле интересным было выступление главного зоотехника Плотниковского совхоза т. Шундера. Вот что он сказал:

— Механических доек у нас на выпасах нет. Не хотят их доярки. Как показали наши наблюдения на Калининском отделении, где нет механической дойки, надои выше (?!).

Это было главное «предложение» специалиста, как увеличить надои, его генеральная мысль. Предложение, наводящее на грустные выводы.

Короче говоря, и на это совещание большинство специалистов приехало с пустыми руками.

А ведь резервы есть в каждом хозяйстве. И можно многого добиться.

В колхозе «Рассвет» с запасами кормов было хуже, чем в других хозяйствах. Но перезимовал скот неплохо. Здесь наладили производство комбикормов. Посыпали силосную массу концентратами, выдавали ее в зависимости от продуктивности животных. В Долганском совхозе — высокая товарность молока. Некоторые фермы добились хорошей жирности.

Обо всем этом и многом другом и должен быть конкретный разговор. Но он не состоялся. Кому не ясно, что сейчас особенно возрастает роль специалистов. Каждому зоотехнику необходимо иметь конкретный, научный план повышения продуктивности животных.

Это совещание показало полную растерянность многих специалистов, неумение видеть свои задачи, свою роль. Вина же управления в том, что его работники не сумели подготовить это совещание. А стоило хотя бы в двух-трех хозяйствах научить людей планировать свою работу, помочь им отыскать резервы. Тогда бы опыт этих хозяйств можно было использовать в других колхозах и совхозах.

А прошедшее совещание больше напоминало обыкновенную «накачку».

Г. ЦЕЛМС.
(Наш соб. корр.).

Каменский район.

В СОВЕТЕ МИНИСТРОВ СССР

На днях в Совете Министров СССР были рассмотрены предложения Председателя Совета Министров СССР тов. Хрущева Н. С. об основных принципах и направлениях в разработке народнохозяйственного плана на 1964—1965 и последующие годы.

Тов. Хрущев Н. С. поставил вопрос о коренном пересмотре применявшихся до сих пор принципов формирования народнохозяйственного плана. Основным недостатком сложившейся практики планирования является то, что планирующие органы при разработке плановых заданий по отраслям народного хозяйства не уделяли должного внимания преимущественному развитию наиболее прогрессивных отраслей промышленности и отдельных видов производств.

Признано необходимым при разработке планов развития народного хозяйства СССР на 1964—1965 и последующие годы предусматривать всемерное развитие химической промышленности и особенно производства пластмасс, искусственных и синтетических волокон, стеклопластика и лавсановой пленки, синтетического каучука, минеральных удобрений, гербицидов, биопрепаратов, синтетических спиртов и жирозаменителей, имея при этом в виду, что развитие химической промышленности должно обеспечить:

удовлетворение растущих потребностей населения в одежде, обуви и других товарах широкого потребления;

снабжение сельского хозяйства минеральными удобрениями, ядохимикатами и биопрепаратами в количествах, необходимых для значительного повышения урожайности сельскохозяйственных культур и продуктивности животноводства;

производство для нужд промышленности заменителей цинка, свинца, олова и других дефицитных материалов и сельскохозяйственного сырья (для технических целей).

Госплану СССР и другим центральным и местным планирующим организациям предложено при разработке планов на 1964—1965 и последующие годы исходить из этой важнейшей народнохозяйственной задачи и руководствоваться следующими основными положениями:

обеспечить в народнохозяйственном плане приоритет химической, а также другим прогрессивным отраслям промышленности и отдельным видам производств, способствующих ускорению технического прогресса, повышению качества и снижению себестоимости продукции;

концентрировать капиталовложения и материальные ресурсы на строительстве предприятий, имеющих важное значение для народного хозяйства, с тем, чтобы обеспечить ввод их в действие в кратчайшие сроки и наибольшую эффективность капиталовложений;

предусматривать в больших размерах направление капиталовложений на наращение производственных мощностей за счет реконструкции и технического перевооружения действующих предприятий, что даст возможность увеличить выпуск продукции в более короткие сроки и при меньших затратах;

осуществлять планирование капиталовложений и об'ема производства продукции конкретно по об'ектам и отраслям с тем, чтобы более полно использовать имеющиеся резервы и при меньших капиталовложениях достигать большей экономической эффективности;

проанализировать результаты проведенных научно-исследовательских и опытно-конструкторских работ и предусматривать в народнохозяйственном плане конкретные задания, имея в виду ускорить продвижение научных открытий в производство.

В обсуждении предложений тов. Хрущева Н. С. приняли участие председатели Советов Министров союзных республик, министры СССР, председатели государственных комитетов СССР, председатели госпланов союзных республик, руководящие работники Госплана СССР, Совета народного хозяйства СССР, Госстроя СССР и ответственные работники аппарата ЦК КПСС и Совета Министров СССР.

БЛАГОДАТНЫЕ ДОЖДИ

За последние дни во многих районах края прошли дожди. Хорошие осадки выпали в предгорной зоне, местами — в лесостепи. На этот раз не обошли дождевые тучи Рубцовскую и Алейскую степи, почва получила здесь свою долю влаги. К 17 миллиметрам осадков, выпавших, например, в районе Рубцовска в последнюю декаду, прибавилось за три дня еще шесть миллиметров. Три дня льет дождь в Тогуле. Благодатные дожди прошли в Чарыше, Усть-Пристанском, Смоленском и других предгорных районах.

Наш корреспондент попросил заведующего отделом агрометеорологии краевой обсерватории А. Гошко прокомментировать состояние погоды за последние дни. Вот что она сказала:

— За последнее время относительная влажность воздуха по краю повысилась с 11—20 процентов до 35—60 процентов в дневные часы. Обеспеченность влагой сейчас заметно повысилась, что положительно скажется на развитии посевов.

Навстречу Пленуму ЦК КПСС

НА ПЕРЕПУТЬЕ

Сейчас партийные комитеты имеют благоприятные возможности для квалифицированного партийного руководства производством, но руководства не вообще, а через людей.

Очень хорошо об этом сказал Никита Сергеевич Хрущев на совещании начальников производственных управлений и секретарей партийных комитетов Российской Федерации в марте этого года:

«Чем должен заниматься партийный комитет производственного управления? Тоже производством, но с других позиций. Он призван поднимать боевитость партийных и комсомольских организаций, правильно расставить коммунистов и комсомольцев, воспитывать кадры в духе высокой требовательности, ответственности и дисциплины. Работа с людьми — высший долг партийного работника».

Главное, о чем должны сейчас заботиться партийные комитеты производственных управлений, — это повышение производительности труда всех без исключения колхозников и рабочих совхозов. На первый план выдвигаются вопросы внедрения и пропаганды передового опыта, организации действенного социалистического соревнования и движения за коммунистический труд.

Решению этих главных вопросов должны быть, в первую очередь, подчинены все средства идеологического воздействия: печать, радио, наглядная агитация, работа лекторских групп и культурно-просветительных учреждений.

Как же эти вопросы решает партком Хабарского производственного управления?

Работники парткома считают, что они перестроились, аппарат укомплектовали, обязанности между инструкторами распределены, влияние парткома распространяется на три бывших района.

Словом, все идет хорошо. Но стоит приглядеться повнимательнее, и становится ясно, что партийный комитет и его идеологический отдел работают по старинке.

Нельзя сказать, что в колхозах и совхозах Хабарского района не внедряются новые, прогрессивные приемы труда. Хабарцы, например, переняли у своих соседей безотвальный метод выращивания телят. На одном только Октябрьском отделении Таврического совхоза по методу баевцев выращено более 200 телят.

— Дело это доброе, — говорят телятницы Мария Решетко и Анна Янцева. — И нам работать полегче, и телята крепкими растут. Зимовка нынче трудная была, а мы без падежа обошлись.

Находит дорогу и опыт беловских свиноводов. В прошлом году в Хабарском районе была одна свинарка-тысячница Эльза Гоосен. Нынче их будет несколько.

Есть последователи у лучшей доярки района Деловой, передового кукурузовода Чемоданова и других маяков.

Но странное дело, чем ближе сталкиваешься с вопросами распространения передового опыта, тем больше убеждаешься, что они решаются как-то стихийно, организаторской роли парткома в этом деле не чувствуется.

ЗАМЕТКИ ОБ ИДЕОЛОГИЧЕСКОЙ РАБОТЕ В ХАБАРСКОМ РАЙОНЕ

Беседуем с заместителем секретаря парткома, заведующим идеологическим отделом Василием Фадеевичем Балашовым. Свою главную задачу он видит в обобщении опыта передовиков, выпуске специальных листовок, оформлении наглядной агитации.

Все это, конечно, нужно. Но не это главное. Коренное отличие ныне действующих идеологических отделов парткома от упраздненных отделов пропаганды и агитации райкомов в том и состоит, что работники отдела не только агитируют за новое, передовое, не только пропагандируют это новое, но и выступают подлинными организаторами внедрения передовых методов труда в производство. Ничего этого в практике работы идеологического отдела парткома Хабарского производственного управления пока еще нет.

За пропаганду передового опыта, организацию социалистического соревнования и движение за коммунистический труд здесь отвечает инструктор Т. И. Попова. Мало того, что она неправильно понимает свою роль партийного организатора и не знает положения дел в хозяйствах, т. Попова не имеет четкого перспективного плана распространения передового опыта в колхозах и совхозах района.

Может быть, работники парткома, не желая заниматься словопрениями и разводить канцелярщину, организуют внедрение передовых методов труда непосредственно в колхозах и совхозах? Тоже что-то незаметно.

26 апреля бюро парткома приняло решение о школах передового опыта. Определили, в каких хозяйствах открыть школы, подобрали руководителей и преподавателей, установили сроки начала занятий.

Что ж, дело хорошее, чрезвычайно нужное. Но как выполняется это постановление? Школа передового опыта по выращиванию высоких урожаев сахарной свеклы должна быть открыта на Кайгородском отделении совхоза имени Анатолия и Ильинском отделении Ильинского совхоза. Занятия решено было начать в последней пятидневке апреля. Вместе со специалистами совхозов бюро утвердило руководителем школы инструктора парткома Р. Я. Савченко.

— Как вы организовали учебу свекловодов? — Вопрос застал т. Савченко врасплох. Оказывается, она не только не возглавила работу школы, но до середины мая даже не удосужилась побывать в этих хозяйствах.

— Но сахарную свеклу там посеяли. Это я точно знаю, — заверила нас т. Савченко.

Ей и невдомек, что свеклу действительно могут посеять и без школы передового опыта. Только как? Школы для того и создаются, чтобы в них на лучших образцах труда учить людей, вооружать их знаниями, опытом маяков.

В остальных школах передового опыта (а их в районе намечено открыть девять) сроки начала занятий почему-то отодвинуты на конец года, словно внедрять интенсивный откорм животных, метод беловских свиноводов, передовые приемы в овцеводстве и бороться за большое молоко нужно только глубокой осенью и зимой. Нам же кажется, что в деле внедрения передового опыта, обучения людей высокопроизводительным приемам труда не должно быть каникул.

В организации социалистического соревнования и движения за коммунистический труд работники парткома ратуют только за количественную сторону дела.

В Мартовском совхозе из 1.100 рабочих и служащих совхоза в соревновании за коммунистический труд участвуют 534. Трем коллективам и сорока пяти рабочим почетное звание уже присвоено. Но тревогу вызывает другое обстоятельство. По сравнению с 1954 годом совхоз, по существу, не увеличил производство продукции, в то же время фонд заработной платы за это время вырос вдвое. В прошлом году хозяйство понесло 714 тысяч рублей убытков.

Могут сказать, что прошлое лето было неблагоприятным. Но ведь Мартовский совхоз дает убытки уже не первый год.

Соревнование за коммунистический труд — это не кратковременная кампания. Формализм, спешка, гигантомания здесь нетерпимы. В Хабарском же районе наблюдается тенденция присваивать звание ударников коммунистического труда по ускоренной, облегченной программе.

Здесь, например, даже некоторые члены бюро парткома считают, что раз человек ходит на занятия агрокружка, значит, он выполняет заповедь об учебе. Согласиться с такой тенденцией нельзя. В том же Мартовском совхозе на некоторых отделениях занятия в зоотехнических кружках проводились три-четыре раза за всю зиму. Какая же это учеба? В районе есть молодежь, окончившая всего пять-шесть классов. Многие парни и девчата нигде не учатся. Говорят, условий для учебы нет, вечерних школ маловато. Но кто в районе учится в краевой заочной школе?

Никто. Мало заочников техникумов и вузов.

Комитет ВЛКСМ производственного управления робко решает боевую и очень важную задачу учебы молодежи.

Хабарский партком не нацелил идеологические силы района на решение коренных вопросов производства, коммунистического воспитания тружеников района. Газета, радио, районное отделение Общества по распространению знаний, идеологический отдел комитета комсомола, профком производственного управления, отдел культуры райисполкома действуют разобщенно, постоянного партийного контроля за их работой нет.

Редакция газеты «Вестник целины», например, не имеет четкого плана пропаганды и внедрения опыта передовиков.

То же можно сказать и о районном отделении Общества по распространению знаний. Приходится только удивляться, что его секретарь Б. Ф. Лысенко понятия не имеет о состоянии лекционной пропаганды в колхозах и совхозах, ничего не знает о том, кто и как читает лекции о передовом опыте. Верхом формализма можно считать отношение к организации народных чтений о коммунизме. В связи с тем, что первый четверг мая приходился на праздничный день, партком решил перенести народные чтения на 3 мая. Но и спустя десять дней в отделении общества не знали, как прошли эти чтения, хотя на бумаге все было расписано очень гладко.

За мелкими деревьями не видят леса и работники отдела культуры во главе с т. Швайко. Отдел потерял связь с клубами, Домами культуры, библиотеками, оперативно не вмешивается в их работу.

Несколько слов об агитационной работе. В Хабарском, да и других районах агитаторами в большинстве случаев назначают учителей. Среди них есть немало энтузиастов. Много хорошего, например, можно сказать об агитаторе учительнице Ирине Петровне Остроуховой. На своей десятидворке она проводит большую работу.

Но с огульным зачислением всех учителей в агитаторы согласиться нельзя. Учитель, по нашему мнению, может быть прекрасным беседчиком, докладчиком, лектором, редактором стенгазеты или боевого листка, чтецом. Все это хорошо. Но агитатор — это профессия действия. Главное здесь, наряду с беседами и читками, — личный пример. «Делай, как я» — вот самое сильное средство убеждения, каким должен пользоваться агитатор. Стало быть, агитколлективы должны состоять не только из интеллигенции села, но и из передовых производственников.

А как поставлена наглядная агитация в Хабарах? Главное, что вызывает возражения, — это явная переоценка опять-таки количественной стороны. Здесь мало беспокоятся о содержании наглядной агитации, лишь бы плакатов да лозунгов было побольше.

Хабарский партком и, в частности, его идеологический отдел, возглавляемый т. Балашовым, уже подвергались острой критике за серьезные промахи в работе.

Идеологические работники этого района не витязи на распутье. Цель, главные задачи им хорошо ясны. И надо надеяться, что они сумеют наладить идеологическую работу.

П. АНТОНОВ.

ЕСТЬ РАЗМАХ, ДА НЕТ ПОРЯДКА

На 120-километровом участке железной дороги между Барнаулом и Черепаново выстроились шеренги железобетонных опор. По самым крайним срокам в октябре здесь должны пойти электровозы. И понятно, что своевременный пуск новой тяги — самый напряженный участок работы строителей и монтажников.

За последнее время коллектив треста «Алтайтрансстрой», ведущий здесь работы, как говорят, поднажал. В мае строители наверстали многое из того, что было упущено с начала года. Уже сдана в эксплуатацию контактная сеть на десяти перегонах и станциях Безменово, Искра, Перуново, Повалиха, Среднесибирская, Боровиха, раз'езд-11. Строительство и монтаж приняли больший размах, чем в прошлые месяцы, но...

Эти «но» вызывают серьезные опасения. Вот, скажем, строительство тяговой подстанции в Усть-Тальменской — сердце будущей электрифицированной магистрали. Даже при условии своевременного окончания работ в других местах, без ее пуска немыслим переход на электротягу. Руководителям «Алтайтрансстроя» это хорошо известно. Однако сроки сдачи помещения и открытой площадки подстанции под монтаж срываются. Сначала разговор шел об октябре прошлого года, потом — о марте нынешнего. Наконец, в тресте заявили:

Технический прогресс — крылья семилетки

— В мае сдадим. Это последнее наше слово.

И что же? Прошел май. А недоделок на об'екте столько, что мастер строительно-монтажного поезда № 136 Николай Крамарев в беседе с нами не решился назвать хотя бы ориентировочный срок окончания работ.

— Плохо обеспечивают материалами, — заявил он. — Пришлют десяток стоек под масляные выключатели, день-два поработаем и опять сидим. Не хватает траверс для установки вводных раз'единителей трансформаторов. Нет балласта, чтобы закончить под'ездной путь.

Нет того, нет другого. Создается впечатление, что у руководителей треста просто отсутствует серьезное отношение к своему слову. Если верить их былым обещаниям, на важнейших об'ектах должна быть организована двух-трехсменная работа. Однако уже в четвертом часу дня на подстанции тишина. Ни одной машины. Лишь четверо рабочих тихо беседовали между собой, забившись в дальний угол. Как выяснилось, седьмая автоколонна (начальник т. Емельянов) не завезла своевременно грунт, необходимый для выравнивания открытой площадки подстанции. Это связало строителей по рукам и ногам. Пока не готова площадка, они не могут развернуться по-настоящему.

В тресте имеется комбинат подсобных предприятий, которым руководит т. Алчибаев. Поставляемая им продукция — сплошной брак. На дворе подстанции и сейчас лежит груда покрошившегося железобетона, прибывшая с комбината.

— Думает ли о чем-нибудь т. Алчибаев, присылая нам эти отходы? — возмущаются рабочие.

Помех очень много. Они тормозят сдачу подстанции под монтаж. Под открытым небом валяется дорогостоящее оборудование: преобразователи частоты и десятикиловольтные распределительные устройства. Они были завезены в расчете на то, что в конце мая начнется монтаж.

Отсутствием порядка на Усть-Тальменской тяговой подстанции не исчерпывается перечень «белых пятен» на участке Барнаул—Черепаново. Затянулась сдача под монтаж парка «В» на станции Алтайская. Полмесяца строители не могут здесь заменить одну неисправную опору. Поскольку парк не сдан, монтажники не начинают своих работ.

Создавшееся положение очень волнует железнодорожников Барнаульского отделения. Все, что в их силах, они делают. По первому требованию строителей они предоставляют «окна» на перегонах. Порой это делается в ущерб графику движения поездов. Железнодорожники мирятся даже с этим, лишь бы как-то увеличить темпы электрификации. Пройдут каких-нибудь полтора-два месяца, и на Алтае развернутся перевозки урожая, пойдут руда, топливо в зимний запас и другие грузы. Тогда возможность предоставления «окон», естественно, уменьшится. Но в «Алтайтрансстрое» не думают об этом.

1 июня на два часа было прекращено движение четных поездов на перегоне Озерки—Среднесибирская. По существующему положению, строители обязаны работать во время «окна» двумя установочными группами. Но в этот день начальник одного из подразделений треста т. Инсарский побил рекорд... беспечности. За два часа было установлено шесть опор и столько же анкер вместо семнадцати. После этого перегон был покинут. Строители недоиспользовали предоставленное им время, потому что не взяли с собой нужного количества опор.

Главная беда многих подразделений треста — низкий уровень воспитательной и организаторской работы. Ни управляющий т. Алешин, ни главный инженер т. Кашлаков, ни другие командиры не показывают сами примера в этом и не пред'являют должной требовательности к мастерам. Можно обойти всю территорию Усть-Тальменской тяговой подстанции и нигде не увидишь плаката или лозунга.

Рабочие не помнят, когда здесь были выпущены в последний раз стенгазета, боевой листок или «молния», когда выступали с лекциями и докладами руководители треста.

Видимо, руководители треста до сих пор не усвоили, что значительная часть их производственных неудач кроется именно в слабой воспитательной работе. Люди даже не всегда знают, кто из их товарищей идет впереди, с кого надо брать пример. Такие пробелы трудно залатать проведением лишь одних планерок.

Примерно такую же картину можно наблюдать на участке Алтайская—Артышта, электрификацию которого ведут подразделения треста «Кузбасстрансстрой». Пуск электрической тяги запланирован здесь на более раннее время — сентябрь. Срок вполне реальный. Но то ли их успокоил солидный прошлогодний задел, то ли они уверились, что смогут наверстать любое упущение, однако нынче дела идут не столь блестяще. С января по апрель ничего существенного на участке сделано не было.

Возьмите любую из тяговых подстанций—Шпагино, Тягун, Смазнево. На каждой из них — масса недоделок. В Смазнево, например, не готово помещение для установки аккумуляторной батареи. Рабочие строительно-монтажного поезда № 149 уложили на подстанции кабельные каналы с большим нарушением технических условий. Понятно, что ни одна комиссия такую работу не примет.

Но дело не только в этом. Не сделаны отводы для стока воды из кабельных каналов, не смонтированы трубопроводы масляного хозяйства. Ничему не научил строителей печальный урок Восточно-Сибирской дороги. Там, в свое время, не были сделаны трубопроводы, и теперь масло доставляется вручную, ведрами.

Строительно-монтажные поезда №№ 149 и 831, управление № 19 подготовили было к сдаче в эксплуатацию четыре перегона и станции Каменный Ключ, Салаирская, но комиссия нашла много недоделок, и прием был отложен. Такой случай должен был бы обеспокоить монтажников. Однако уроков они не извлекли, на перегонах, где работает сто сорок девятый поезд, по-прежнему нарушены габариты, небрежно установлены опоры.

Большие опасения вызывает медлительность связистов. По вине барнаульской колонны «Связьрем-9» между Шпагино и Тягуном не уложено ни одного отпая от магистрального кабеля к сигнальным точкам. А на перегоне Галуха—Тягун нет даже и магистрального кабеля. Не начаты работы по переустройству местной и парковой связи на станции Барнаул. Аналогичная обстановка сложилась и в Алтайской. А ведь каждому известно, что, пока не закончится монтаж устройств связи, ни на одном из участков нельзя будет пустить электровозы.

Время не ждет. Нужны энергичные и действенные меры, чтобы завершить электрификацию дороги. Электровозы должны пойти в срок.

Н. ЛУКИН.

Без опоры НА АКТИВ

— Туго у нас подвигается подписка, — вздыхает райорганизатор Благовещенской конторы связи т. Ермачкова. — Посудите сами: май кончился, а не освоено еще около двух тысяч экземпляров газет и журналов. Время-то не ждет, считанные дни остались до конца подписки на второе полугодие.

Действительно, есть о чем тревожиться. Казалось бы, и сам райорганизатор, и другие работники связи вплотную займутся этим вопросом, обратятся к общественности, ликвидируют отставание. Но к этому не подключен актив.

Как рассказала т. Ермачкова, в него входит она, работник конторы связи т. Лобач, бухгалтер т. Копьева, обработчица заказов т. Бачурина.

Да, с таким малочисленным активом далеко не уедешь.

Многие юноши и девушки не выписывают молодежных изданий. Но это не заботит и райорганизатора, и секретаря комитета ВЛКСМ т. Березниченко. По существу, ни один комсомолец, ни один член комитета не занимаются вопросом подписки. В стороне стоят и секретари парторганизаций колхозов и совхозов.

Так, в колхозе имени Ленина многие коммунисты не выписывают партийные журналы, с большим трудом здесь распространяется газета «Заветы Ленина». Плохо организована подписка на газеты «Алтайская правда», «Молодежь Алтая» и другие. Секретарь парторганизации т. Классен делает вид, что это его не касается.

Такую же картину можно увидеть и в других парторганизациях Благовещенского производственного управления. Видимо, партком управления проявляет мягкотелость, не проявляет требовательности по отношению к секретарям парторганизаций, которые самоустранились от важной кампании.

Партком не осуждает и такие явления, когда отдельные коммунисты-руководители не подписываются на партийные издания. К таким руководителям относятся председатель Родинского сельсовета т. Солод, председатель колхоза «Власть Советов» т. Иванько, бухгалтер этого колхоза т. Машотько, председатель колхоза имени Дзержинского т. Кононцев, секретарь парторганизации этого колхоза т. Гура, директор плодоовощесовхоза т. Роговой, директор Родинского маслозавода т. Шелепов, бухгалтер отделения «Сельхозтехники» т. Рачов, зав. райфинотделом т. Бекасов.

С кого в таком случае могут брать пример колхозники, рабочие, если руководители не читают газет и журналов?

Ни шатко, ни валко работают еще на отделениях связи. Некоторые начальники прямо заявляют: народ у нас «трудный». А на поверку выходит, что ни почтальон, ни сам начальник даже не говорили с людьми. Такую мотивировку, в частности, выдвинула зав. Ново-Благовещенским отделением связи т. Лаптева. Но стоило серьезно повлиять на нее, как за два дня вся подписка была закончена.

Подписная кампания нынче проходит в Благовещенке вяло. Потому и результаты такие. А ведь есть возможности освоить все издания, если заниматься этим будут не только райорганизаторы, почтальоны, но и партийные организации, общественность.

Г. БЕРЛОВ,
сотрудник газеты «Заветы Ленина».

МАЯКИ СТРОЕК

Человек возводит мосты

Поезд шел в Бийск. К обычному стуку вагонных колес примешался шум: поезд проходил по мосту. «Вот и в Бийске будет скоро хороший мост», — подумалось мне.

Оказавшийся в вагоне инженер с этой стройки рассказал, как готовили рабочих-водолазов, предполагая сооружать мост кессонным способом, а мостовики отказались от такого неэффективного метода. Дело поставили иначе: устраивали шпунтовые ограждения, забивали сваи, заливали бетоном — и опора готова.

Припомнилось, какой Бия была в весенние разливы. Тогда мутная вода подступала к улицам. А левобережье связано с городом весной и осенью только паромом, так как деревянный мост на понтонах разбирается. Скоро будет покончено с этим неудобством — воздвигается красавец арочный мост.

И вот берега Бии. Стоял рассветный час. Воду слегка серебрили солнечные лучи, невдалеке четко вырисовывались массивные, округленной формы, опоры. Волны бессильно бились о бетон.

К площадке под'езжали самосвалы. Искрилась голубыми отсветами электросварка. Парторг стройки, говоря о знатных строителях, первым долгом назвал бригадира монтажников Ивана Истомина.

А вот и он сам. Идет навстречу широкоплечий, коренастый, в брезентовой робе, лицо смуглится первым весенним загаром. Хочу расспросить его о том, как трудится.

Иван охотно рассказывает о товарищах. А что толковать о себе? Обычные будни мостостроителя. Крепил арматуру, собирал портальный кран, а на отдых отправлялся в окрестности города.

Однажды он ехал на попутной машине в соседнее село. У старого, деревянного моста, переброшенного через небольшую речушку, шофер остановился. Иван глянул на реку. Желтоватые блики, играя, вспыхивали на водной глади, слепя глаза. От горячих солнечных лучей белели перила моста. Незнакомый шофер заливал воду в радиатор и рассуждал о прочности мостов.

— Этот еще когда строили...

Иван вдохнул запах талых вод, теплых деревянных стропил и рассеянно улыбнулся водителю. Эх, как бы удивился шофер, если бы узнал, что он, Иван Истомин, уже второй десяток лет строит мосты. И какие! Эстакадные, железобетонные, которые сейчас проходят над проливами и шумливыми горными реками.

И тут Ивану вспомнились нелегкие годы войны, когда он был в мостовом восстановительном поезде.

...От взрывов тяжело оседали обрывистые берега. К переправе, где восстанавливали после бомбежки мост, подходила линия фронта. Надо спешить. На руках кровавые мозоли. Но о себе некогда думать: воинские части ждут переправу. Из трудных дорог войны Иван Истомин вынес святое правило солдата: быть всегда на передовой.

Первый мост еще в мирное время он возводил в Закарпатье. Здесь, надев защитный щиток, сваривал он стыки арматуры, клепал, монтировал конструкции. Но вот наступила ответственная пора — монтаж пролетных строений. Он должен был вестись навесным способом.

Тогда еще никто не знал, как это выглядит на практике, но все догадывались, что работа нелегкая, опасная. Надо было скреплять конструкции на узкой площадке, на двадцатиметровой высоте.

...Истомин почувствовал опасность интуитивно — ключ затяжелел в руках и стали вдруг неловкими и неподвижными пальцы. Труба, заштопоренная ниже центра, шла на него. Прижаться к стойке — железная махина снесет временное покрытие, оставаться на прежнем месте — тоже опасно.

Истомин отбросил спасательный пояс и прыгнул в Днестр. Ветер звоном отозвался в ушах, пенящаяся река понеслась навстречу с неумолимой быстротой. Он вынырнул, напрягая силы. На мосту отчаянно кричали люди, а от причала, легко разрезая волны, тронулась лодка.

На следующий день Иван снова вел работы на той же вышине. Он твердо знал: человек всегда возьмет верх над минутной слабостью, если крепка его воля.

Иван снова и снова строил мосты. Это было в Керчи, в Прикарпатье. Он привык видеть стремительные воды, а там, в голубой выси, — ощущать упругий ветер.

...Город Барнаул. Двух'ярусный железнодорожный мост. Его тоже строила бригада Ивана Истомина.

И вот Бийск. Через Бию перешагнули бетонные опоры. Еще не ушел снег, еще на крутых берегах только-только обнажилась земля — мостостроители начали штурм реки.

С Истоминым как-то повел деловой разговор главный инженер.

— Только вашей бригаде, — говорил он, — поручается это ответственное задание — монтаж арок. Справитесь?

Главный не торопил с ответом: поручение очень серьезное. Предполагалось монтаж арок, рассчитанный на два года, провести в кратчайшие сроки. Недаром работа поручалась одной из лучших бригад. Но как примет предложение бригадир монтажников? Истомин поднялся. Тяжело смял в руках кепку.

— Поработаем!

С утра бригадир распределил своих людей на участки. Там, где потруднее, ставил сильнейших. Монтаж арок повели снизу. Подавал полуарки на специальных тележках мотовоз.

Вместе с бригадиром скреплял конструкции на высоте рослый добродушный монтажник. Его здесь зовут просто Николай. Он сердито советовал крановщику порасторопнее подбрасывать балочки. А они — в несколько тонн каждая.

Иван Истомин работает, не отвлекаясь. Арки послушно встают над Бией. Одна, вторая, третья. А впереди их должно быть смонтировано еще три — только на одном пролетном строении.

Ключ горячеет в шершавых, огрубевших ладонях. Стоит наклонить голову — и над тобой заволнуется легкая рябь реки.

— Майна! — кричит кто-то звонко на берегу. Кран торопливо несет к монтажникам груз.

Руки снова прикоснулись к шероховатой грани железобетона — пошла 14-я полуарка!

Железная махина застопорилась при под'еме. Напрягая силы, Истомин при помощи монтировки сдвинул балку еще и еще. Он не расслышал, как позвали. Старший прораб Витковский постукивал по наручным часам. По земле бежали длинные тени.

— Хватит на сегодня, а? — смеясь, сказал Витковский. — А то все нормы перекроете.

Истомин знал, что и в эту, и в предыдущую смену работали со значительным опережением графика.

Бригадир монтажников, не любивший бросать слов на ветер, мог заверить главного инженера мостопоезда № 403: монтаж арок будет выполнен досрочно. И это было сделано меньше, чем за год!

Тогда и появилась у строителей уверенность, что мост, которому предстоит накрепко соединить город с Горным Алтаем и предгорными районами, они сдадут намного раньше намеченного срока.

...Человек строит мост. За его плечами — их десятки. Порой Иван Истомин сожалеет, что не приходилось проезжать по своим мостам. Но он успокаивается сознанием, что где-то далеко в Прикарпатье, Керчи и здесь, в Сибири, беспрепятственно идут железнодорожные составы с хлебом, мукой, нефтью. И тогда Иван испытывает хорошую гордость человека, знающего настоящую цену труда.

Э. ВОРОБЬЕВА.

После выступления газеты

«Чем обставить квартиры?»

Под таким заголовком в номере 75 «Алтайской правды» критиковались недостатки работы мебельных фабрик края.

Заместитель начальника управления лесной и деревообрабатывающей промышленности Кемеровского совнархоза т. Яницкий сообщил редакции, что на совете экономического района рассмотрена работа предприятий мебельной промышленности. В ближайшее время будут укрупнены барнаульские и бийские фабрики и специализированы все предприятия. Изделия устаревших конструкций будут заменены новыми образцами, отвечающими современным требованиям. Принимаются меры по улучшению качества мебели.

ЖУРНАЛ «ВОПРОСЫ ИСТОРИИ»

В ПОСЛЕДНЕЕ время значительно увеличился интерес общественности к советской исторической науке. Это вызвано как вниманием Коммунистической партии к этой отрасли науки, так и тем вкладом, который должны сделать советские историки в дело коммунистического строительства. Они обобщают, анализируют и делают достоянием масс опыт развития человечества, и прежде всего опыт социалистического и коммунистического строительства в СССР и других социалистических стран, и участвуют в формировании человека коммунистического завтра. Преподаватели высших учебных заведений, учителя школы, пропагандисты и широкие круги читателей из числа рабочих, колхозников и интеллигенции интересуются результатами работы советских историков. Наиболее оперативно доносят эти результаты до советского читателя исторические журналы, старейшим среди которых является журнал «Вопросы истории».

Журнал «Вопросы истории» является органом Отделения исторических наук Академии наук СССР и Министерства высшего и среднего специального образования СССР. Основной целью журнала является освещение на основе марксистско-ленинской методологии коренных вопросов отечественной и зарубежной исторической науки.

Журнал знакомит читателей с новейшими достижениями советской исторической науки, публикует проблемные научно-исследовательские статьи по актуальным вопросам истории СССР и всеобщей истории, проводит научные дискуссии, печатает материалы, знакомящие преподавателей и лекторов с новейшими выводами советских историков по важнейшим проблемам. Главное внимание в журнале уделяется освещению коренных проблем истории советского общества, мировой системы социализма, мирового коммунистического и рабочего движения, современного этапа общего кризиса капитализма, распада колониальной системы империализма и развития национально-освободительной борьбы народов Азии, Африки и Латинской Америки, общедемократического движения. Значительное место в журнале занимает также освещение крупнейших проблем истории и историографии нового времени, средних веков и древнего мира, археологии и этнографии, вспомогательных исторических дисциплин.

Журнал освещает научную жизнь исторических учреждений Академии наук СССР и академий наук союзных республик, исторических факультетов и кафедр университетов и педагогических институтов, информирует читателей о работе Высшей аттестационной комиссии Министерства высшего и среднего специального образования СССР, печатает обзоры и рецензии на труды, выходящие в СССР и за рубежом, реферирует статьи, публикуемые в иностранных исторических журналах, ведет борьбу против буржуазных фальсификаторов истории.

Из номера в номер журнал «Вопросы истории» сообщает о выходе новых книг советских и зарубежных историков, информирует о статьях, опубликованных в последних номерах советских исторических журналов и журналов других социалистических стран, в сборниках и ученых записках научно-исследовательских институтов и высших учебных заведений СССР. Систематически публикуются сведения о рецензиях, появляющихся за рубежом на книги советских историков. В каждом номере дается подробный обзор наиболее интересных для советского читателя статей, опубликованных в различных исторических журналах социалистических и капиталистических стран.

В разделе «Письма и заметки» публикуются материалы читателей журнала о тех или иных исторических фактах и событиях, а также замечания и соображения читателей по тем или иным материалам, опубликованным в «Вопросах истории».

Публикуемые в журнале «Вопросы истории» материалы представляют интерес как для специалистов-историков, так и для широкого читателя, интересующегося историей нашей Родины и других стран.

ИЗ РЕДАКЦИОННОЙ ПОЧТЫ

АННА ДМИТРИЕВНА—МЕХАНИЗАТОР

С чьей-то легкой руки отряд прозвали «Настасьей». В нем один только мужчина — бригадир. Остальные—девчата, и почти все — Настасьи. Отряд собрала Анна Санькова. О нем теперь в Белоглазовском совхозе вспоминают с веселой улыбкой. Но тогда... тогда не до шуток было.

Анна ходила от дома к дому и уговаривала женщин научиться управлять трактором. Сама она взялась за комбайн. Шла война — все здоровые мужчины сражались на фронте. Так появился отряд «Настасья». Утро у девчат начиналось рано. Поначалу все суетились, бегали, а толку никакого. Почти никто не мог завести трактора: не хватало силенок, да и машины были старенькие.

— Эх: Настасьи, Настасьи, — отчаивался бригадир, помогая то одной, то другой.

Он яростно крутил заводные рукоятки видавших виды машин. Моторы фыркали, чихали и вдруг оживали. Когда последний трактор скрывался за поворотом, усталый бригадир закуривал. А когда заступала вторая смена, все повторялось сначала. Заводил машины по очереди и каждую Настасью напутствовал:

— Садись, да смотри не усни за рулем!

Прошли годы... Трудные годы. Отряд растаял: каждая Настасья пошла по жизни дальше своей тропкой, со своим счастьем и думкой. А Анна Дмитриевна так и не разлучилась с комбайном. Судьба, видно, такая «машинная» у нее выдалась. Взялась работать по необходимости, а вышло так, что бросить не могла. Для нее стал необходимым, радостным труд механизатора.

Сноровка да удачливость к ней пришли быстро. Обычно мотор комбайна Анна ремонтировала сама. И он работал хорошо. А молотилку собирали другие, и она подводила. В сорок восьмом решила все своими руками сделать. И сделала! Комбайн с первого заезда начал строчить, как хорошо отлаженная швейная машинка. Шуршал колос под ножом молотилки, сыпалось в бункер зерно...

В ту осень она убрала больше всех. С тех же пор повелось, что комбайн ее обходился почти без ремонта. А последние пять лет его вообще не ставили в мастерскую.

Теперь в дом Анны Дмитриевны идут стайками девушки и парни, чтобы послушать бывалую женщину. Так было и в день моей встречи с Саньковой.

Вокруг хозяйки полукругом сидят девчата. Анна Дмитриевна только что закончила рассказ и чему-то улыбается про себя. Может, опять вспомнила про свой женский отряд? Сейчас она трудится вместе с сестрами. Анна и Анастасия — комбайнеры, а младшая, Татьяна, у них помощницей. Шесть лет кряду агрегат трех сестер бороздил колосистые гребни. Анна сама учила сестер. О сестринском агрегате знали за десятки километров от села Комарихи.

...Бывало поздно осенним вечером сестры идут в обнимку, усталые и притихшие, припудренные пылью и половой. Высоко в небе мигают звезды. Выглядывает из-за бугорка луна.

— Чего насупились? А ну, разбудим ночь. Чего она, шалая, тут притаилась. — И Таня заводит «Травушку-муравушку». Тишина шарахается в темень. Где-то там, по-соседству с зарей, рокотнул трактор, пучок света полоснул в середину ночи и будто застрял там. Сестры подходят к полевому стану. Завтра их снова будут ждать рассвет, росистое утро и терпкие запахи спелой пшеницы. И обязательно закат снова будет полыхать песнями.

Осень 1962 года. Анна Дмитриевна не потерялась даже среди известных в совхозе мастеров уборки урожая. Убрала больше всех.

Вот она стоит перед своими гостями в легком платье (вышла проводить). На улице прохладно, но ей нипочем. Полвека мало ее изменили. Даже морщинки чуть только приметны. Глаза улыбчиво и лукаво смотрят на девчат.

Нынче Анна Дмитриевна встречает свою двадцать третью механизаторскую весну.

А. БИРЮКОВ.

ЗОВУТ ЮНЫХ ТУРИСТСКИЕ ТРОПЫ

Наступает пора отдыха школьников. Тысячи ребят поедут в пионерские и комсомольско-молодежные лагеря, многие городские школьники будут отдыхать в селе, а ученики сельских школ приедут на экскурсии в города, чтобы ознакомиться с их промышленными предприятиями и историческими местами, побывать в театрах, музеях и планетарии.

Несколько десятков тысяч школьников готовятся посвятить лето увлекательным походам по туристским тропам. Во время походов школьники будут собирать материалы о знатных людях, знакомиться с тем, как их отцы и деды боролись за Советскую власть, изучать флору и фауну края.

Для тех, кто собирается путешествовать по Горному Алтаю, готовятся к открытию детские туристские лагеря. На берегу красавицы Катуни у знаменитых Манжерокских порогов — «Юность», на берегу Телецкого озера — «Медвежонок». Юные путешественники совершат многодневные пешие походы, увлекательные поездки по Телецкому озеру. В детских туристских лагерях школьники научатся оборудовать бивуаки, приготавливать пищу, ориентироваться на местности.

Сейчас в туристских лагерях заканчивается подготовка новых учебно-методических корпусов.

В Барнауле зимой работали курсы по подготовке шестидесяти инструкторов из числа студентов пединститута, которые возглавят летом отряды юных туристов.

В детских туристских лагерях создаются лагерные музеи. Неплохо, если ребята привезут от школы какой-нибудь подарок: рапорт об интересных делах школьной комсомольской организации или пионерской дружины, вымпел школы, материал о борьбе нашего народа за Советскую власть, описание жизни замечательных людей города, района, села, их фотографии, наконец, экспонаты природных богатств.

В. СМОЛИН,
заведующий краевой детской турбазой.

До встречи в новом учебном году. Фотоэтюд А. Щепеткина.

ШАГАЕТ ПО ЖИЗНИ... ПОДЛЕЦ

Еще до войны Александр Яковлевич Губарь имел первую семью. Было у него двое детей. Губарь воевал, затем исчез. Жена и дети считали его погибшим, получали пенсию.

Шли годы. За это время Губарь в г. Канске Красноярского края завел другую семью и не беспокоился о том, как живут брошенные им ребятишки... Первая жена узнала, что ее муж жив, и суд заставил Губаря помогать детям. Правда, платил он недолго, потому что дети стали совершеннолетними.

В 1958 году он решил повторить свой опыт уже со второй семьей. Осталось их четверо. Самому старшему, Саше, едва исполнилось 12 лет, Вите — шесть, Толе — четыре, а меньшая, Нина, еще была в родильном доме.

Губарь оставил больную после родов жену и детей без копейки денег и без продуктов. Ребята прибегали под окно родильного дома и говорили через окно:

— Мама, мы хотим есть, у нас нет папы и денег.

После того, как Надежда Михайловна выписалась из больницы домой с маленькой Ниной, муж пришел ночью в дом пьяный. Он разбил окно, избил жену, забрал вещи, постель и уехал... к новой «жене», к женщине с весьма сомнительной репутацией, Ольге Балаганской.

Суд снова обязал Губаря платить алименты, теперь уже не двум, а четырем детям. Но это не в привычке Александра Губаря. Допустить такую роскошь, отдавать 50 процентов заработка детям? Никогда! И он делает очередной трюк, бросает «третью семью» (сожительницу) и скрывается в неизвестном направлении.

Найти его было нелегко. В июне 1962 года на письмо Надежды Михайловны Губарь краевое адресное бюро Алтайского крайисполкома высылает справку, что Губарь Александр Яковлевич в г. Барнауле и районах края прописанным не значится. Однако работница адресного бюро делает приписку, что в селе Романове проживает Губарь Николай Яковлевич, рождения 1934 года. Приписка помогла напасть на след. Это был брат Александра Губаря, у которого жил беглец без прописки.

Но как только исполнительный лист пришел в народный суд Романовского района, Губарь снова скрылся. А исполнительный лист вернулся в г. Канск. Но свои следы Губарю уже замести не удалось. Начальник отделения милиции Центрального района г. Барнаула сообщил Надежде Михайловне, что Губарь живет в г. Барнауле, по ул. Кауфмана, № 20, работает шофером в орсе Барнаульской сплавной конторы.

Деваться проходимцу некуда. Надо платить детям. И вот тут-то он находит новый выход из затруднительного положения. Решил сыграть на чувствах. Воспроизводим полностью его письмо:

«Привет из Барнаула. Здравствуйте, мои дорогие деточки Саша, Витя, Толя и Галя (он даже забыл имя своей младшей дочери Нины). Дорогие мои деточки, я теперь остался без правой руки, калека, отрезали мне руку по самый локоть. Пишу письмо вам левой рукой. Я пролежал в больнице с 20 июня по 20 июля. Работаю сейчас на лесосплаве сторожем. Пока досвидание, ваш отец Губарь».

Бедный отец! Пожалейте его, детки, не просите у него помощи, живите, как хотите, отцу-калеке живется плохо, платить алименты он не может. Мать четырех детей, Надежда Михайловна даже не решилась сразу послать исполнительный лист, а написала письмо в орс Барнаульской сплавной конторы. И инспектор по кадрам т. Караваева прислала ей ответ: «Ваш муж Губарь А. Я. работает в орсе сплавной конторы в должности шофера с 20 июля 1962 года, вполне здоров, исполнительный лист шлите по адресу: ул. Максима Горького, № 4, орс Барнаульской сплавконторы».

НА МОРАЛЬНЫЕ ТЕМЫ

И последний номер Губарю не удался. Прижатый к стене, он вынужден платить детям, выполнять отцовский долг. Но можно ли быть уверенным, что Александр Губарь не вынашивает новый план избавления от исполнительного листа? Ведь «принцип» всей его жизни — не платить, бегать от детей и не погашать задолженности.

Мы описали похождения и нравы Губаря для того, чтобы коллектив, где он работает, и его соседи с улицы Кауфмана, жители города Барнаула знали, с кем они имеют дело, увидели настоящее лицо проходимца. Мы хотим, чтобы они встали на защиту детей, отец которых является подлецом.

М. ЧЕРКАШИН,
зав. отделом писем редакции «Заря коммунизма».

г. Канск.
Красноярского края.

Может быть и не сложно, на первый взгляд, хозяйство старшего стрелочника, но зато хлопотливо. Ведь малейший недосмотр стрелочника может нанести большой ущерб транспорту. Много лет Мария Михайлова пропускает с приветливой улыбкой проходящие поезда. За их безопасность на ее участке станции Овечкино она уверена. Ей присвоено звание ударника коммунистического труда.

НА СНИМКЕ: М. Михайлова встречает очередной поезд.

САМОЕ ДОРОГОЕ

«ВАШ ТРУД ПРИНОСИТ СЧАСТЬЕ. ВСЮ ЖИЗНЬ БУДЕМ БЛАГОДАРИТЬ ВАС ЗА СПАСЕНИЕ НАШЕЙ ДОЧЕРИ...».
(Из письма семьи Финк).

В палатах санатория только что прошел утренник. Сколько было рассказано стихов, спето песен! Гости не скупились на аплодисменты.

Вот Коля Шишов, Толя Герасимов, Слава Подгорный, Валя Белкина, Люба Пушкарских. Не одну бессонную ночь провели врачи у их постелей, а сегодня эти мальчики и девочки радуются скорому выздоровлению.

Татьяна Васильевна Адамович показывает нам альбом. Это своеобразная история краевого детского костнотуберкулезного санатория. Небольшой деревянный корпус на опушке соснового бора. Здесь лечились первые питомцы санатория. Многие из них окончили школы, институты — работают. Портреты ребят, педагогов, врачей, воспитателей...

В прошлом году в гости к больным детям приезжали ребята, которые в свое время проходили здесь лечение, учились ходить. Вот они, веселые, жизнерадостные, здоровые! На снимке, названном «Гол!», запечатлен напряженный момент встречи волейбольных команд. В это лето многие из ребят вновь приедут сюда. Санаторий стал для них вторым домом. Письмо из Троицка:

«Глафира Никитична, здравствуйте. С приветом Алик. Я учусь в четвертом классе. Учусь хорошо, но здесь мне не очень нравится. У нас в санатории было веселее. Я полюбил там всех. Глафира Никитична, прошу Вас, приезжайте летом к нам за ягодами, у нас в лесу их много. Буду в Барнауле — приеду в санаторий. Привет всем врачам, няням, учителям и ребятам. Алик Скрябин. Приезжайте обязательно».

В санатории частый гость Николай Усов. Он окончил здесь 10 классов, сейчас — в Алтайском медицинском институте. Галя Малетина учится в 10 классе и занимается музыкой, Женя Голдырева оканчивает девятый класс, Володя Соловьев окончил здесь, в санатории, 7 классов, а после лечения — техникум и сейчас — студент института. Да всех и не назовешь.

Теперь, благодаря достижениям медицины, курс лечения сократился почти в три раза. Ежегодно из санатория выписываются многие мальчики и девочки. Они возвращаются домой здоровыми, окрепшими. Несмотря на относительную длительность лечения, никто не отстает в учебе от сверстников: в санатории своя школа. Старшая пионервожатая Нина Васильевна Хабарова проводит с пионерами интересные сборы, рассказывает на тематических вечерах о делах пионерии Алтая. Для любителей литературы — большая библиотека. Юные физики конструируют всевозможные модели. Преподаватель физики Дмитрий Трофимович Полькин вместе с ребятами занимается лабораторными работами.

Несмотря на то, что большинству ребят прописан постельный режим, они занимаются трудом. Множество цветов, гирлянд, которыми украшены комнаты, изготовлено детскими руками.

Хранится в альбоме и старая фотография Федора Матвеевича Родина. Он друг и любимец ребят. Многие врачи, няни помнят, как он впервые пришел сюда. Тогда он был директором Барнаульского канифольно-терпентинного завода. Его попросили рассказать о производстве. Ребята узнали много интересного о чудесных превращениях живицы. Так завязалась дружба. Прошло шестнадцать лет. Федору Матвеевичу скоро семьдесят, он на пенсии, но не может оставить своих подшефных. И сегодня он — почетный гость. По старой традиции у ребят часто бывают рабочие, мастера, ударники коммунистического труда завода.

«Наша тетя Фрося», — так ребята зовут няню Ефросинью Андреевну Иванову. Она здесь с основания санатория, и ребята очень любят эту простую и заботливую женщину. Врача Надежду Сергеевну Ипатову в младшей группе зовут «мама».

Пока мы разговаривали, принесли почту — больше ста писем, телеграмм, открыток. Они написаны родителями, бывшими воспитанниками санатория. Сколько теплых слов!

«Дорогая Надежда Сергеевна, здравствуйте. Примите от меня, Степана и Нади бесконечную благодарность за долгожданную весточку... Сердцу тесно в груди от такого счастья. Милый сыночек, скоро он будет с нами здоровенький, за что мы бесконечно благодарим весь обслуживающий персонал. Спасибо, Надежда Сергеевна, за Ваше доброе и ласковое сердце...».

А вот несколько слов из письма матери Люды:

«Милая моя Надежда Сергеевна! Получила Ваше письмо, за которое сердечно благодарю. Доброго Вам здоровья!».

...Долгое время люди в белых халатах боролись за жизнь маленького Андрюшки. Когда его привезли в санаторий, малыш только начинал говорить. Туберкулез позвоночника. Болезнь прогрессировала. Целый год врачи неустанно дежурили у его постели, и, наконец, жизнь стала побеждать. Еще два года Андрюшка провел здесь под постоянным наблюдением врачей. Теперь он здоров, живет дома. Родители мальчика не могут не поделиться своей радостью с теми, кто вернул ему жизнь, здоровье.

«...Дома для Андрюшки открылся новый мир. Не только наши родные, но и знакомые приходят проведать Андрюшку, радуются вместе с нами... Мы пишем Вам не потому, что обязаны написать, Мы пишем от души, от чистого сердца, как друзьям и товарищам. Вы даже не знаете, насколько Вы добры к людям, сколько Вы делаете для нас, матерей».

...Теплое летнее утро. О чем-то шепчутся омытые первым дождем сочно-зеленые сосны. Распустились почки в яблоневом саду, защебетали, запели птицы, радуясь теплу и солнцу. Из открытых окон санатория льется, звонкая песня:

Пусть всегда будет небо,
Пусть всегда будет солнце...

А. ГРИН.

ВНИМАНИЕ КАЧЕСТВУ!

Недавно в Бийске начат рейд по проверке качества товаров.

Рейд показал, что качество продукции, выпускаемой предприятиями бытового обслуживания, по сравнению с прошлым годом улучшилось. Однако еще имеется немало случаев брака.

Более добротные кирзовые сапоги стала выпускать Бийская обувная фабрика.

А вот у соседей, на обувной фабрике «Кожобувь», призванной выполнять индивидуальные заказы, дело обстоит хуже. Задумала администрация в прошлом году «подтянуться» с выполнением плана и давай шить дамские «модельные» меховые ботинки из негодных материалов. «Подтянули» план более чем на 10 тысяч рублей, да номер не прошел: ботинки забраковали. Пришлось их уценить, а 10 тысяч — списать. Подобная же история произошла с чувяками. Их уценили на 634 рубля.

Очень плохо обеспечивает фабрику кожевенными товарами база крайснаба. В первом квартале фабрике было недодано много шеврета и хрома, в результате план выпуска новой обуви сорван.

Наша бригада проверила ателье и мастерскую массового пошива швейной фабрики «1 Мая». Как и в прошлом году, нынче здесь выпускали значительное количество изделий массового пошива с большими дефектами. Только в феврале было возвращено на доделку 100 курток и шаровар.

В первом квартале этого года 24 заказчика отказались принять готовые изделия. Причем, брак был допущен исключительно из-за халатности закройщиков.

Много жалоб поступало от торгующих организаций и населения на низкое качество хлебо-булочных изделий, особенно в адрес четвертого хлебозавода. Директор хлебокомбината т. Косяк принял срочные меры, чтобы устранить недостатки на этом заводе, хлеб стали выпекать хороший.

Но следует спросить т. Косяка, почему вдруг ухудшилось качество хлеба на первом заводе.

...Горпищекомбинат. Помещение кондитерской фабрики не соответствует своему назначению. В нем тесно, вентиляция плохая, склады не вмещают готовую продукцию, поэтому часть ее хранится в цехе, и без того тесном. Станки настолько изношены, что дают сплошной брак. Карамель обертывается вручную. Это ведет к удорожанию ее себестоимости.

Низкое качество продукции об'ясняется еще и тем, что на фабрике экономят за счет качества, снижая нормы закладки. В бисквитном цехе сумели сэкономить 143 килограмма гидрожира, 26 — меланжа, 72 — сгущенного молока, 26 килограммов меда... Зато перерасходовали 774 килограмма муки.

Нынче в кондитерском цехе перерасходовано 2.080 килограммов сахара. Видимо, следственные органы разберутся, куда делся сахар, а заодно и найдут виновного в сознательной порче кондитерских изделий.

Плохой учет, слабый контроль, низкая квалификация и халатность начальников цехов — вот, на наш взгляд, причины, порождающие брак в пищепромкомбинате.

Рейд продолжается.

А. ГАГАРИН, А. ЕРМИЛОВА, В. МЕЗЕНЦЕВА, В. ПИВНЕНКО, К. ПЕРЕТЯГИН, В. КУРЬЯНОВ, Ф. НЕДОРЕЗОВ, П. КУПРИН, Ф. ПЕЧЕНИН — общественные контролеры газет «Алтайская правда» и «Бийский рабочий».

г. Бийск.

Рейд общественного контроля по быту идет!

ПЛОХО РАБОТАЕТ ТРЕСТ ОЧИСТКИ

С наступлением тепла работники домоуправлений попадают в довольно затруднительное положение: летом каждая соринка на виду, санэпидстанция справедливо требует чистоты. В тресте санитарной очистки то и дело раздаются телефонные звонки — домоуправления просят машину для вывозки мусора.

Вот тут-то и осознают работники треста свою великую силу и без зазрения совести диктуют клиентам кабальные условия. Среди грузчиков и шоферов треста процветают обман, рвачество. Так, загружая машины лишь наполовину, рабочие могут потребовать, чтобы оплата им производилась за рейс, то есть за полную нагрузку. В результате домоуправлениям приходится платить за машины втридорога. Наряды и путевки оформляются задним числом. Но горе тому, кто осмелится возмутиться таким порядком.

Управляющий домами треста «Алтайэлеватормельстрой» т. Бураков попробовал было однажды указать на неправильные действия грузчиков т. Мартынюку. Что, директор треста санитарной очистки наказал виновников за обман? Как бы не так! Он поддержал их. Во всяком случае машину для «Элеватормельстроя» он больше не дал, несмотря на то, что работа там не была закончена.

Г. ЧЕРКАШИН.

г. Барнаул.

ЗАБОТА О ДЕТЯХ

Уже три года существует детская площадка при домах 8 и 8-а по улице Профинтерна. Каждое лето около восьмидесяти ребятишек с удовольствием проводят здесь свой досуг.

Вот и в этом году не успел как следует стаять снег, а жильцы уже забеспокоились. Провели собрание, договорились, что будет сделано по благоустройству двора. На следующий же день приступили к работе. Вместе со взрослыми трудились и дети. Общими усилиями почти наполовину расширили площадку, отремонтировали и обновили инвентарь. Поставили новые столы и скамейки, старые покрасили. Установили карусель. Площадка сразу стала выглядеть нарядно.

Руководит всей работой домком т. Гайдукевич, энтузиаст своего дела, очень любящий детей. Помогают ему родители и шефы — вагонное депо.

В Международный день защиты детей состоялось праздничное открытие детской площадки. С нетерпением ждали ребята этого дня.

А. БАКАЕВА.

г. Барнаул.

ДЛЯ УДОБСТВА ПОКУПАТЕЛЯ

В Барнауле, недалеко от Октябрьской площади, есть рынок. Оборудован он, на первый взгляд, хорошо: просторные крытые корпуса для торговли продуктами, столовая.

Однако два корпуса уже больше года заняты под какими-то складами, а торговля ведется на длинных деревянных столах, чуть прикрытых навесом. Это создает неудобства.

Не устраивает покупателей и распорядок работы рынка. Клеймить продукты (мясо, яйца) и выдавать весы здесь начинают только с 9 часов утра, а иногда и позже. Вот и получается, что раньше 10-ти утра свежих продуктов не купишь.

Торговля на рынке должна начинаться с 7—8 часов, чтобы каждая хозяйка успевала приобрести все необходимое перед уходом на работу.

Управлению рынками следует позаботиться об устранении этих недостатков.

М. БОБРОВ.

ВСЕ ДЕЛО... В ПРОБКЕ

В апреле 1962 года Алтайское книжное издательство выпустило брошюру «Молочная промышленность Алтая». Автор одной из статей т. Доильницын рассказывал об освоении технологии производства высококачественного стерилизованного молока на Новоалтайском заводе. Говорилось, что выстроенный в 1960 году завод будет снабжать Барнаул стерилизованным молоком пока в небольшом количестве — 6 тонн в смену, что директор завода Николай Федорович Елкин и механик Николай Григорьевич Красилов уже наметили установить к имеющимся трем еще два стерилизатора, транспортеры, моечную машину и довести мощность предприятия до 10 тонн.

Идет второй год с момента опубликования многообещающей статьи, а стерилизованного молока не выработано ни одного литра. Не запланирован его выпуск и нынче. На предприятии вот уже около двух лет бездействует шесть единиц оборудования линии стерилизованного молока. За это время молзавод мог бы дополнительно выпустить самое малое 1.000 тонн молока, что, кстати, дало бы около 20 тысяч рублей прибыли.

На вопрос, почему длительное время простаивает оборудование, директор завода отвечает: нет кронепробки с алюминиевой прокладкой для укупорки бутылок с молоком.

Кто же поможет Новоалтайском заводу стерилизованного молока в приобретении этих злополучных пробок? Возможно, Алтайскому управлению молочной промышленности совнархоза это под силу?

Т. ТЫРЫШКИНА.

Артель или фабрика?

Рабочий день директора фабрики «Швейник» начинался с телефонных разговоров. Его мольбы летели по проводам во все города страны.

— Можем шить быстро, дешево, красиво, — зазывал Кузнецов. — Сырье ваше.

Наконец, «клюнуло»: в Омске одному заводу требовались рукавицы. Директор собрал чемодан и поспешил к заказчику.

Вот уже несколько лет, как артель «Швейник» называется фабрикой. Да и как иначе назовешь большие двухэтажные корпуса, залитые светом — более тысячи квадратных метров производственной площади.

На вывеске значится: фабрика занята индивидуальным пошивом. На самом же деле — только отчасти. Главное — массовый пошив на давальческом «сырье». Хозлин фабрики — крайбытуправление не очень обеспокоено индивидуальным пошивом, а что касается массового, то тут оно умывает руки: пусть фабрика снабжается сырьем, как знает.

В цехе массового пошива в две смены работают 170 человек. В индпошиве почти на такой же площади — 65 человек (одна смена). Вот и получается, что фабрика работает в половину своей мощности.

Куда было бы лучше, если бы фабрика целиком специализировалась на массовом пошиве и находилась в подчинении совнархоза, намного увеличился бы об'ем производства. И проблема сырья и сбыта будет также решена. При известной реконструкции фабрика сможет выпускать широкий ассортимент продукции. И главное — самой нужной, а не той (вроде рукавиц), что потребуют отдельные заказчики.

Предвижу возражения: не будет ли такая специализация в ущерб нуждам населения? Как быть с индивидуальным пошивом?

В городе есть еще филиал фабрики. Работают там 9 человек в одну смену. Почему бы не открыть еще два-три таких филиала в разных частях города, не организовать их работу в две смены? Это удобнее для населения.

Несколько лет назад все артели города Камня поменяли вывески. Они стали называться фабриками и заводами. Сделано это было, вероятно, с лучшими намерениями. Но вот дальше намерений дело не пошло. Предприятия так и остались кустарными артелями «на давальческих началах». Вот и мечутся руководители «Швейника» в поисках сырья.

На фабрике строится цех химчистки, хотя в городе есть быткомбинат. Ткацкая фабрика имеет пимокатный цех и сапожные мастерские. Такие же цехи есть в быткомбинате. Вопрос о специализации промышленных предприятий г. Камня уже поднимался. Но городские организации и крайбытуправление отмалчиваются.

М. МАРЬИН,
общественный контролер «Алтайской правды».

В парке. В воскресный день. Рис. А. Завьялова.

ТЕЛЕГРАФ СООБЩАЕТ
последние новости

В ИНТЕРЕСАХ РАЗВИТИЯ НАУКИ

С 21 по 30 мая в Бухаресте проходило второе заседание постоянной рабочей группы по проблемам научно-технической информации Постоянной комиссии СЭВ по координации научных и технических исследований.

На заседании группы рассмотрены вопросы дальнейшего развития сотрудничества в области научно-технической информации, расширения обмена научно-технической информацией между странами — членами СЭВ, повышения уровня механизации и автоматизации информационных работ, а также другие вопросы, относящиеся к деятельности группы.

По рассмотренным вопросам приняты соответствующие решения.

Заседание группы проходило в атмосфере дружбы и сотрудничества.

НА ПОВЕСТКЕ ДНЯ — ИЗУЧЕНИЕ КОСМОСА

ВАРШАВА, 3 июня. (ТАСС). Сегодня здесь открылась 6-я ежегодная сессия Международного комитета по исследованию космического пространства (КОСПАР) при Международном совете научных союзов и 4-й международный симпозиум по изучению космического пространства. В их работе принимают участие несколько сот ученых из 30 стран мира. Советскую делегацию возглавляет вице-президент КОСПАР академик А. А. Благонравов. В качестве наблюдателей присутствуют представители секретариата ООН, ЮНЕСКО, Международной федерации астронавтики и Международного совета научных союзов.

Сегодня днем на Ассамблее ученых с докладом «Исследования верхних слоев атмосферы и космического пространства, выполненные в СССР в 1962 году» выступил академик А. А. Благонравов.

Всего на сессии и симпозиумах, работа которых продлится 10 дней, будет прочитано более 100 научных докладов, посвященных различным проблемам исследования космоса.

КРАТКИЕ СООБЩЕНИЯ ИЗ-ЗА РУБЕЖА

★ На улицы Рангуна вышли борцы за разоружение и мир. Возглавляемые рядом видных деятелей, демонстранты несли плакаты, на которых были начертаны слова протеста против военных маневров СЕАТО, против покушения империалистов на мир и безопасность в Юго-Восточной Азии. Так началась кампания против действий СЕАТО, проводимая по решению Бирманского совета за разоружение и мир.

★ В Восточном Пакистане, по неполным данным, во время циклона погибло около 22 тысяч человек. Число жертв достигает 50 тысяч человек. Ураган захватил также административную территорию Трипура (Восточная Индия), где осталось без крова около 40.000 человек. Только в одном районе Сабрум разрушено 90 процентов жилищ.

★ В Вену с неофициальным визитом прибыл президент Республики Индонезия Сукарно.

★ Довольно сильное землетрясение зарегистрировано в районах Канто и Тюбу в центральной части Японии. По данным метеорологического управления Японии, очаг землетрясения находился в районе острова Миякэ на глубине 20 километров под дном океана. В городе Омаэдзаки (префектура Сидзука) были отмечены подземные толчки силой в четыре балла (по принятой в Японии семибалльной шкале), на острове Осима — три балла.

★ В Мексике ежегодно умирают 460 тысяч человек, половина из них — дети в возрасте до пяти лет. Основные причины высокой детской смертности — голод и инфекционные заболевания.

★ Президент Гвинейской Республики Секу Туре, находившийся в течение недели с официальным визитом в Танганьике, вылетел из Дар-эс-Салама на родину. По пути на родину он остановился в Найроби для беседы с премьер-министром Кении Джомо Кениатой.

★ В Мексике состоялось совещание послов ФРГ в странах Латинской Америки. Совещание проходило при закрытых дверях, в обстановке полной секретности. Его проводил министр иностранных дел ФРГ Шредер.

(ТАСС).

ДЛЯ НУЖД НАСЕЛЕНИЯ

ПЕКИН, 3 июня. (ТАСС). За первые четыре месяца этого года Шанхай поставил другим районам страны потребительских товаров на 35 процентов больше, чем за это же время в прошлом году.

Шанхай, крупнейший промышленный город Китая, теперь производит тысячи предметов широкого потребления, восемьдесят процентов которых идет в различные районы страны.

За этот же период Тяньцзинь, крупнейший промышленный город Северного Китая, поставил деревне товаров первой необходимости на 40 процентов больше, чем в соответствующий период прошлого года. Об'ем поставок таких товаров, как резиновая обувь, спички, термосы, красящие вещества и медикаменты, увеличился от 50 до 800 процентов.

ДАР СОВЕТСКОГО НАРОДА

МОСКВА, 3 июня. (ТАСС). Сегодня из Москвы в Аддис-Абебу отбыла советская правительственная делегация, которую возглавляет министр высшего и среднего специального образования СССР В. П. Елютин. Делегация передаст в дар правительству и народу Эфиопии техническую школу, воздвигнутую в Бахр-Даре на средства Советского Союза по проекту и под руководством советских специалистов.

КОНЧИНА НАЗЫМА ХИКМЕТА

Третьего июня в Москве на 61-м году жизни скончался выдающийся турецкий поэт-революционер, активный деятель движения за мир, член Коммунистической партии Советского Союза Назым Хикмет.

(ТАСС).

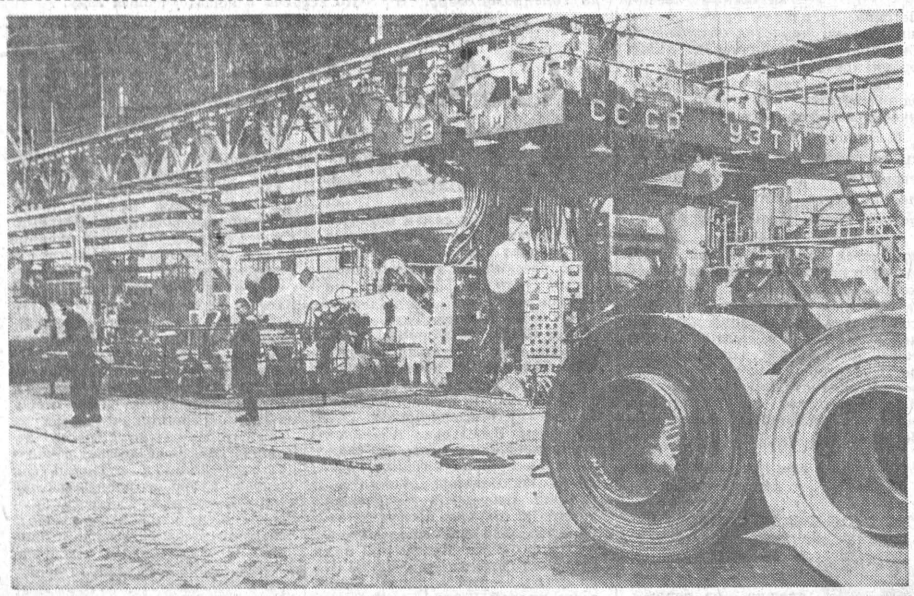

Металлургический комбинат имени В. И. Ленина в Новой Гуте — гигант польской индустрии. Свыше двух миллионов тонн стали ежегодно дает он народному хозяйству. В будущем предусматривается расширение комбината.

НА СНИМКЕ: прокатный стан производства Уральского завода тяжелого машиностроения, установленный в цехе холодного проката.

Фото ЦАФ—ТАСС.

ТРАГЕДИЯ В МЕКСИКАНСКОЙ ДЕРЕВНЕ

ПАРИЖ, 3 июня. (ТАСС). Крестьяне маленькой мексиканской деревни Иербабуэна (штат Тамаулипас), подстрекаемые фанатичным священником, привязали обвиняемых в «многочисленных грехах» к огромному столбу Эктора Ариаса и его жену Селину Салданья и сожгли их на костре.

Как сообщает агентство Франс Пресс, для предотвращения этой трагедии власти направили в деревню войска и полицию. Однако крестьяне не подпустили их и открыли оружейный огонь. В результате вооруженного столкновения 11 человек убиты и 12 получили ранения.

УМЕР ПАПА ИОАНН XXIII

РИМ, 3 июня. (ТАСС). Сегодня в Ватикане в возрасте 81 года скончался папа римский Иоанн XXIII.

ВО ИМЯ ЖИЗНИ

Это произошло в мартеновском цехе Белорецкого металлургического комбината. Струя кипящего металла и шлака, вырвавшаяся из мартена после подачи в него руды, сбила подручного сталевара Ивана Салова. В последний момент в голове мелькнуло: «Руда была сырая. Сам виноват, не проверил...».

По пояс обгоревшего рабочего доставили в хирургическую больницу. Его осмотрели главный врач Г. В. Ларионов, хирурги В. П. Сухова и В. А. Рогожин.

— Ожог третьей степени. Тяжелый, очень тяжелый случай, — только и сказал Ларионов.

Его коллеги молчали. Каждый надеялся на что-то, перебирал в памяти все случаи из практики, когда удавалось победить ожоговый шок.

— Сердце у парня крепкое. Попробуем вливать больше плазмы, — нарушил тишину Рогожин.

— Да, да, — одобрил Ларионов. — Плазму... Еще бы полиглюкина. Но его у нас мало...

— Надо срочно послать за лекарствами в Уфу, — отозвалась Сухова. — Или лучше в Магнитогорск. Магнитка в ста километрах от Белорецка...

Следующим утром, когда секретарь горкома партии набирал номер телефона обкома КПСС, а директор комбината звонил по железнодорожным станциям, начальник смены мартеновского цеха Геннадий Васючков уже ехал в Уфу, а теплотехник Владимир Анахин — в Магнитогорск.

...В Магнитогорске шло заседание бюро городского комитета партии. Однако секретарь горкома, узнав о несчастье, прервал заседание и тут же позвонил в горздравотдел. Затем он сказал Владимиру:

— Вот вам адрес, отправляйтесь в горздравотдел.

Заведующий горздравотделом, казалось, без конца набирал номера телефонов, задавая один и тот же вопрос:

— У вас полиглюкин и плазма есть?

Наконец, он положил трубку, облегченно вздохнув:

— Вот и побывали во всех аптеках. Вас ждут в пункте переливания крови.

Но тут возник еще вопрос: как доставить медикаменты в Белорецк? Снова заведующий горздравотделом стал куда-то звонить. Затем, повеселев, сообщил:

— Из Челябинска в Белорецк летит самолет. Он повернет сюда, сделает посадку и заберет вас.

К приходу Владимира на пункте переливания крови все было уже готово: медикаменты упакованы, у под'езда ждала машина скорой помощи. Не прошло и четверти часа, как над аэродромом раздался рев мотора. Самолет шел на посадку...

А в Белорецке борьба за жизнь Ивана Салова продолжалась. Она шла не только в больнице. В ожидании вызова у дверей пункта переливания крови стояли мастер печей Юрий Миронов, подручные сталеваров Владимир Пилякин, Фана Кучукбаев, Иван Рассказов, Константин Локоцков. Пришла лаборантка Людмила Манахова, затем еще несколько человек.

— Здесь берут кровь?

И больше никто ни о чем не спрашивал. Каждому казалось — не сдай он сейчас же, сию же минуту свою кровь — жизнь товарища оборвется.

В палате Салова круглые сутки дежурили его жена, брат, мартеновцы. Ежеминутно Иван чувствовал локоть товарищей, их поддержку.

И, наконец, смерть отступила — окончательно, бесповоротно.

Иван Салов уже встает, ходит. Скоро товарищи снова увидят его у мартена. Огненная стихия не сломила человека. Ведь врачевали его весь Белорецк, вся Магнитка. Разве не в этом жизненность принципа: «Человек человеку — друг, товарищ и брат»?!

Г. ГАРИФУЛЛИН,
Ф. КАРИМОВ,
(Корреспонденты ТАСС).

г. Белорецк, 3 июня.

МОЩНЫЙ ТЕПЛОВОЗ

Серьезный экзамен предстоит держать тепловозу мощностью в 4 тысячи лошадиных сил, вышедшему из ворот Ленинградского завода. Машина подготовлена для государственных испытаний. Скорость нового локомотива 120 километров в час. Он может быть использован в грузовом и пассажирском движении. В нынешнем году страна получит десятки новых ленинградских тепловозов.

БИТВЫ ЗА СВОБОДУ

Уже сейчас можно сказать, что 1963 год стал в Соединенных Штатах годом наиболее решительных за послевоенный период массовых выступлений трудящихся. Этот вывод подтверждается борьбой, которую ведут профсоюзы, героическими выступлениями негритянского народа, ростом движения за мир.

Массовую борьбу американских трудящихся нельзя остановить ни преследованиями на основе пресловутого закона Маккарэна, ни антирабочими мерами, ни призывами президента к профсоюзам и негритянскому населению воздержаться от решительных действий. Народное движение нарастает, несмотря на полицейский террор, на пропаганду ультраправых на Севере и расистов на Юге, которые называют выступления масс «коммунистическими».

Единство действий приходит на смену традиционному американскому индивидуализму. Переход этот далеко еще не завершен, но в сознании людей происходят коренные изменения. И это — знаменательное событие. Профсоюзные организации, например, помогают теперь друг другу больше, чем это было в любой другой год «холодной войны». Пикеты забастовщиков стали крепкой линией обороны трудящихся. Любая попытка нарушить их рассматривается как предательство интересов рабочего класса. Корреспонденты газеты «Уоркер» сообщали, что в результате классовой солидарности одержали победу 60 тысяч докеров во время длительной зимней забастовки. Они добились повышения заработной платы и некоторой гарантии от массовых увольнений, вызванных автоматизацией производства.

Единство действий принесло победу печатникам. В течение 3 с половиной месяцев не выходили 9 ежедневных нью-йоркских газет. Издатели вынуждены были повысить печатникам заработную плату и сократить продолжительность рабочей недели.

Работа — это жизнь рабочего. Основным требованием людей труда в наши дни является гарантия в получении работы. А в капиталистической Америке безработица постоянно растет. Автоматизация производства влечет за собой массовые увольнения трудящихся. Тревога рабочих усилилась, когда недавно президент заявил, что, по-видимому, в ближайшее время безработица достигнет 7 процентов всей рабочей силы страны.

Единству трудящихся способствует героическая борьба, которую ведет негритянское население за свои права. В течение многих лет негры добивались осуществления лозунга: «Свобода к 1963 году!». В этом году исполнилось 100 лет со дня подписания президентом Авраамом Линкольном Декларации, запретившей систему рабского труда. Но и теперь во всех южных штатах США, где проводится политика апартеида, негры вынуждены вести упорную, часто кровопролитную борьбу за равенство.

За несколько десятилетий официально зарегистрировано более пяти тысяч случаев линчевания негров. Еще больше негров погибло во время кровавых расправ, подобных той, которая произошла в городе Элейн в штате Арканзас. Там было убито 200 испольщиков только за то, что они требовали полной платы за половину собранного ими урожая хлопка.

Неграм в южных штатах было отказано в праве голоса. Они не могли быть присяжными заседателями, не могли получить подходящую работу, посещать школы для белых и т. д. Одним словом, считалось в порядке вещей, что они не имеют тех прав, какими обладает белый человек.

Но сопротивление негров ширилось. Оно началось в сельских районах, когда испольщики потребовали полной оплаты за половину собранного хлопка. Затем перекинулось в города Юга, после того, как тракторы и хлопкоуборочные машины заменили большинство сельскохозяйственных рабочих-негров. Сопротивление поднялось на новую ступень в пятидесятых годах.

К 1963 году негры, как никогда раньше, осознали свою силу. Они увидели, что весь мир сочувствует их борьбе, а Вашингтон обеспокоен разоблачениями отвратительных проявлений расизма в стране. Освобождение большей части Африки, древней родины американских негров, вдохновило их на дальнейшую борьбу. Все больше и больше добровольцев из северных штатов присоединялось к борьбе негров на Юге.

Основным требованием негров в таких ультрарасистских штатах, как Миссисипи и Алабама, стало требование о предоставлении им права голоса.

Однако расизм не желает мирно сдавать позиции. Тюрьмы Гринвуда, Бирмингема и других городов Юга забиты борцами за свободу, среди которых — мужчины, женщины и даже дети. Многие из них получили увечья в схватке с полицейскими.

Но общенародное движение, выражающее чаяния «другой Америки» — Америки, которой гордятся все истинные патриоты, продолжает развиваться и шириться. Это движение за свободу и демократию является мощной силой в борьбе за права трудящихся — белых и негров, в борьбе за всеобщий мир.

Арт ШИЛДС,
американский публицист.
(АПН).

СПОРТ

С ПЕРЕМЕННЫМ УСПЕХОМ

Отличительной особенностью минувшего тура первенства класса «Б» было то, что команды Сибири принимали на своих полях футболистов Дальнего Востока. Игры прошли с переменным успехом. Железнодорожники Красноярска на своем поле сумели одержать важную победу над командой «Луч» со счетом 3:1. Томичи нанесли поражение армейцам Хабаровска (1:0). А вот кемеровчане неожиданно проиграли «Амуру» со счетом 0:2, а «Ангара» — «Авангарду» — 0:1, «Шахтер» с таким же счетом выиграл у спортсменов Улан-Удэ. Первое очко потерял лидер зоны — команда «Иртыш». Игра между омичами и футболистами «Старта» закончилась вничью — 0:0.

В. МОРГУНОВ.

КУБОК ОСТАЕТСЯ У РУБЦОВЧАН

Состоялся второй полуфинал розыгрыша кубка края по футболу. Встречались бийская команда «Авангард» и рубцовское «Торпедо». Более опытные торпедовцы забили в ворота соперников три мяча, пропустив в свои один. Но для этого им потребовалось дополнительное время.

Итак, адрес кубка почти известен. За него будут бороться только рубцовчане — «Торпедо» и «Сельмаш». Они играют завтра.

С КРАЕВЫМ РЕКОРДОМ

В Орехово-Зуеве прошли соревнования сильнейших легкоатлетов «Урожая». Наш земляк Николай Ткачев в 30-километровом пробеге занял 8-е место, установив новый краевой рекорд — 1 час 45 минут 14 секунд. Он вошел в состав сборной команды общества.

Футбольный марафон

Берет старт футбольный чемпионат края. Зачет его — клубный, то есть каждый коллектив выставит две команды: взрослых и юношей. Образовано две группы по восемь коллективов в каждой.

В первую группу входят сильнейшие — торпедовцы и сельмашевцы Рубцовска, темповцы, моторостроители и котельщики Барнаула, «Авангард», «Прогресс» Бийска и горноалтайцы.

Во второй группе играют представители Новоалтайска, Славгорода, Кулунды, Камня, Бийска, Рубцовска и две барнаульские команды. Барнаульцы определят своих представителей после поединков претендентов.

Розыгрыш будет проведен в два круга. Юноши первой группы встретятся в Барнауле, а второй группы — в Горно-Алтайске.

Две сильнейшие команды второй группы в будущем году выступят по первой группе. На их место придут коллективы, занявшие 7—8 места в первой группе. Команды, которые останутся во второй группе на 7—8 местах, из розыгрыша выбудут. Вместо них в первенстве будут участвовать чемпионы их городов. Остальные команды второй группы, исключая две первых, сыграют переходные игры с чемпионами своих городов.

В МАГАЗИНЕ ПОДПИСНЫХ ИЗДАНИЙ

Магазин подписных изданий крайкниготорга получил и выдает подписчикам 9-й том собрания сочинений Л. Толстого, 4-й том собрания сочинений Ф. Купера, «Руководство по педиатрии» — 5-й и 8-й том «Детской энциклопедии» (по квитанции).

ПОГОДА

Сегодня днем по краю, по данным Алтайской гидрометеорологической обсерватории, ожидается переменная облачность, по северо-восточным районам дождь, по остальным районам без осадков. Ветер западный 5—10 метров в секунду, местами до 12 метров в секунду. Температура 13—18 градусов тепла.

На последующие два дня ожидается переменная облачность, преимущественно без осадков. Ветер западный 5—10 метров в секунду. Температура ночью 1—6 градусов тепла, днем 15—20 градусов.

4 июня уровень р. Оби у г. Барнаула был 336 см. над нулем графика водпоста, температура воды 12 градусов. В ближайшие сутки ожидается незначительное изменение уровня.

Редактор Н. ДЕВЯТЬЯРОВ.

Сегодня в ТЕАТРЕ и КИНО

Краевой ТЕАТР ДРАМЫ.
ВЕНДЕТТА.

Кинотеатр «РОССИЯ».
ЖЕНЩИНЫ ВОСТОКА.
В 10, 11, 11-45, 1-30, 2-30, 3-15, 4-15, 5, 6, 6-45, 8-30, 9-30, 10-15.
КОНЕЦ СВЕТА. В 12-45, 7-45.

Кинотеатр «РОДИНА».
ЖЕНЩИНЫ ВОСТОКА.
В 10, 11, 12, 1, 2, 3, 4, 5, 6, 7, 8, 9, 10.

Кинотеатр «ОКТЯБРЬ».
ВЫСТРЕЛ НА КАЛИМАНТАНЕ.
В 10, 11-30, 1, 2-30, 4, 5-30, 7, 8-30, 10.

Кинотеатр «ПЕРВОМАЙСКИЙ».
СЛЕДУЮЩЕГО ВЫПУСКА НЕ БУДЕТ. В 10, 12, 2, 4, 6, 8, 10.
КОРОЛЕВА БЕНЗОКОЛОНКИ.
В 11-40, 6-45.
Я КУПИЛ ПАПУ. В 3-15, 10-15.

Кинотеатр «АЛТАЙ».
ЧИСТЫЙ ДУШОЙ.
В 3, 5, 7, 9.

АЛТАЙСКИЙ КРАЕВОЙ ТЕАТР ДРАМЫ

Закрытие сезона

ПОСЛЕДНИЕ СПЕКТАКЛИ!

6 июня — ПОД ОДНОЙ ИЗ КРЫШ.
7 и 8 июня — ВЕНДЕТТА.
9 июня — утром — ЛУННАЯ СОНАТА, вечером — ВЕНДЕТТА.
Начало в 7 час. вечера.
Билеты продаются в кассе театра.

ТРЕБУЮТСЯ КОМНАТЫ.

С предложением обращаться: ул. Короленко, 105. Телефон 5-53-62.

БАРНАУЛЬСКИЙ ЗАВОД ПО РЕМОНТУ АВТОМАШИН И МОТОЦИКЛОВ ПРИНИМАЕТ В РЕМОНТ

от граждан **ЛЕГКОВЫЕ МАШИНЫ** по адресу: г. Барнаул, Промышленная, 30; в ремонту **МОТОКОЛЯСОК** и **МОТОЦИКЛОВ** по адресу: г. Барнаул, Промышленная, 5.

Барнаульский машиностроительный техникум

ОБЪЯВЛЯЕТ ПРИЕМ УЧАЩИХСЯ

НА 1 КУРС ДНЕВНОГО, ВЕЧЕРНЕГО И ЗАОЧНОГО ОТДЕЛЕНИЙ на базе неполной средней школы **по специальностям:**

а) **на дневное отделение:** 1) двигатели внутреннего сгорания; 2) электрооборудование промышленных предприятий и установок; 3) обработка металлов резанием.

б) **на вечернее и заочное отделения:** обработка металлов резанием.

Заявления о приеме подаются на имя директора техникума с указанием избранной поступающим специальности.

К заявлению прилагаются следующие документы: свидетельство об образовании (только в подлиннике), автобиография, медицинская справка по форме № 286, заверенная участковым врачом районной больницы, выписка из трудовой книжки, заверенная руководителем предприятия или учреждения (для лиц, имеющих трудовой стаж производственной работы), копия свидетельства о рождении, заверенная нотариально (для поступающих на дневное отделение), паспорт (пред'является лично), военный билет или приписное свидетельство (пред'является лично поступающими на дневное отделение), справка с места жительства, три фотокарточки размером 3×4 см, выписка из военного билета (для демобилизованных из Вооруженных Сил), характеристика, выданная с последнего места работы или учебы. Лица, направляемые на обучение промышленными предприятиями, дополнительно представляют направление на учебу, заверенное руководителем предприятия.

Заявления принимаются до 30 июля 1963 года.

Приемные экзамены проводятся: с 1 по 20 августа — для поступающих на дневное отделение, с 11 по 31 июля — для поступающих на вечернее отделение, с 11 июля по 20 августа — для поступающих на заочное отделение.

Поступающие сдают экзамены: по русскому языку (диктант), математике (письменно и устно).

На дневное отделение принимаются лица в возрасте до 30 лет, на вечернее и заочное — без ограничения возраста.

Общежитием техникум не обеспечивает. Стипендия назначается на общих основаниях.

Адрес техникума: г. Барнаул-11, пр-кт Ленина, 145.

Дирекция техникума.

Безматерных Михаил Семенович, проживающий в г. Барнауле, по проспекту Калинина, 12, кв. 15, возбуждает дело о разводе с **Безматерных** Марией Васильевной, проживающей в г. Киеве, по ул. Лисичанской, 32, кв. 2.

Дело подлежит рассмотрению в нарсуде Октябрьского района г. Барнаула.

Турлянцев Евгений Алексеевич, проживающий в г. Барнауле-34, по ул. Чайковского, 4, кв. 9, возбуждает дело о разводе с **Турлянцевой** Галиной Павловной, проживающей в г. Барнауле, пос. Осипенко, по ул. Дорожной, 55.

Дело подлежит рассмотрению в нарсуде Центрального района г. Барнаула.

БАРНАУЛЬСКИЙ кооперативный техникум «РОСПОТРЕБСОЮЗА»

ОБЪЯВЛЯЕТ ПРИЕМ УЧАЩИХСЯ

НА 1963—64 УЧЕБНЫЙ ГОД

ТЕХНИКУМ ГОТОВИТ:

товароведов промышленных и продовольственных товаров (срок обучения на базе неполной средней школы — 2 года 10 месяцев; на базе средней школы — 1 год 10 месяцев), товароведов книжной торговли (принимаются лица на базе неполной средней школы, срок обучения — 2 года 10 месяцев).

Техников-технологов общественного питания (срок обучения на базе неполной средней школы — 3 года 10 месяцев, в том числе с отрывом от производства — 2 года 10 месяцев и на базе средней школы — 2 года 10 месяцев, в том числе с отрывом от производства — 1 год 10 месяцев).

В техникум принимаются лица в возрасте от 15 до 30 лет. Поступающие сдают экзамены по следующим предметам: на базе неполной средней школы: на технологическое отделение — по русскому языку (письменно—диктант), по русскому языку и литературе (устно), по математике (устно); на товароведческие отделения — по русскому языку (письменно—диктант), по математике (письменно и устно); на базе средней школы — на технологическое отделение по русскому языку и литературе (письменно — сочинение), математике (устно), химии (устно); на товароведческие отделения — по русскому языку и литературе (письменно—сочинение), математике (письменно и устно).

Заявления о приеме подаются на имя директора техникума до 1 августа 1963 года с указанием избранной специальности и приложением следующих документов: свидетельства (аттестата) об образовании в подлиннике, автобиографии, 3-х фотокарточек размером 3×4 см, медицинской справки (форма 286), справки о практическом стаже работы, характеристики или рекомендации с последнего места работы, справки с места жительства.

Преимущественным правом при поступлении в техникум пользуются лица, направленные на учебу организациями и предприятиями потребительской кооперации.

Вступительные экзамены с 1 по 20 августа, зачисление в состав учащихся с 21 по 25 августа.

Зачисленные в техникум обеспечиваются стипендией на общих основаниях, постельными принадлежностями и квартирными.

Адрес техникума: г. Барнаул, пр-кт Ленина, 38, телефон 3-32-93.

ТИПОГРАФИЯ «АЛТАЙСКОЙ ПРАВДЫ» ПРИГЛАШАЕТ НА РАБОТУ

ЭЛЕКТРИКА и **РАБОТНИЦ** в цехи.
Обращаться: ул. Короленко, 105, тел. 5-52-57.

Спортивно-технический клуб ОБ'ЯВЛЯЕТ НАБОР УЧАЩИХСЯ

по специальностям: **шофера** третьего класса, **шофера** второго класса, **шофера-любителя, мотоциклиста.**

Обращаться: ул. Короленко, 76. Телефон 4-42-08.

ПРИГЛАШАЮТ НА РАБОТУ:

БАРНАУЛЬСКИЙ РЕМЗАВОД АЛТАЙСКОГО УПРАВЛЕНИЯ СТРОИТЕЛЬСТВА ГЛАВКУЗБАССТРОЯ — на постоянную работу **слесарей-мотористов, жестянщика, плотника, маляра-художника, разнорабочих.**

Обращаться: Барнаул, 4-й Технический проезд, 4 (против котлозавода).

УПРАВЛЕНИЕ СНАБЖЕНИЯ И СБЫТА ПРИ АЛТАЙСКОМ КРАЙИСПОЛКОМЕ — **зав. складами, механика по отоплению.**

Обращаться: ул. Мало-Тобольская, 34, в отдел кадров.

БСУ-4 ТРЕСТА «СТРОЙГАЗ» на строительство моторного завода — **плотников, бетонщиков и разнорабочих** (мужчин). Одинокие обеспечиваются общежитием.

Обращаться в отдел кадров БСУ-4 — территория моторного завода. Проезд трамваем до кольца Поток или автобусом № 1, остановка «40 лет Октября».

АЛТАЙСКАЯ БАЗА «РОСКУЛЬТТОРГ»

ПРОДАЕТ по сниженным ценам **лодки шпоновые**, деревянные одно- и двухпарные.

Справляться: г. Барнаул, ул. Гоголя, 83, тел. 4-43-62.

Доронин Геннадий Васильевич, проживающий в г. Барнауле, по ул. Аванесова, 181-а, возбуждает дело о разводе с **Дорониной** Валентиной Васильевной, проживающей в г. Барнауле, по ул. Аванесова, 181-а.

Дело подлежит рассмотрению в Центральном районном народном суде г. Барнаула.

Головашева Лидия Михайловна, проживающая в г. Барнауле, по ул. 5-й Западной, 73-а, кв. 3, возбуждает дело о разводе с **Головашевым** Владимиром Алексеевичем, адрес которого неизвестен.

Дело подлежит рассмотрению в нарсуде Октябрьского района г. Барнаула.

Журавлева Любовь Андреевна, проживающая в г. Барнауле, по Павловскому тракту, 28, дом 14, возбуждает дело о разводе с **Журавлевым** Геннадием Николаевичем, проживающим в г. Барнауле, Павловский тракт, 28, корпус 14.

Дело подлежит рассмотрению в нарсуде Железнодорожного района г. Барнаула.

Коровина Валентина Александровна, проживающая в г. Новоалтайске, по ул. 40 лет ВЛКСМ, 9, кв. 15, возбуждает дело о разводе с **Коровиным** Виктором Васильевичем, проживающим в Крымской обл., Сакском районе, г. Саки.

Дело подлежит рассмотрению в нарсуде г. Новоалтайска.

АДРЕС И ТЕЛЕФОНЫ РЕДАКЦИИ

Барнаул, ул. Короленко, 105. ТЕЛЕФОНЫ: справки 4-47-54, редактор 4-49-56, заместитель редактора по промышленности 4-48-37, заместитель редактора по сельскому хозяйству 4-43-54, ответ. секретарь 5-52-34, зам. ответ. секретаря 5-51-13. ОТДЕЛЫ: писем трудящихся 4-48-71, 5-54-12, идеологический 5-50-92, 5-50-82, промышленного производства и партийной работы 5-52-63, 4-46-12, сельскохозяйственного производства и партийной работы 4-46-73, 5-53-11, 5-54-64, строительства 4-49-54, советской работы 5-51-73, информации 4-46-92, стенографистка 4-45-62, отдел об'явлений 5-53-62. Общественная приемная «Алтайской правды» работает с 10 до 14 часов. Телефон 5-57-62.

Типография издательства «Алтайская правда». г. Барнаул, Короленко, 105.

АГ 00803. Заказ № 2862. **Тираж 150.000 экз.**