ВРЕМЯ НЕ ЖДЕТ! УСИЛИМ НАПРЯЖЕНИЕ В ТРУДЕ!

ПРОЛЕТАРИИ ВСЕХ СТРАН, СОЕДИНЯЙТЕСЬ!

АЛТАЙСКАЯ ПРАВДА

Орган Алтайских промышленного и сельского крайкомов КПСС, промышленного и сельского краевых Советов депутатов трудящихся.

Год издания 46-й
№ 116 (12561). СУББОТА, 18 МАЯ 1963 г. Цена 2 коп.

ЗЕРНОВЫЕ ПОСЕЯНЫ!

АЛТАЙСКОМУ СЕЛЬСКОМУ КРАЙКОМУ КПСС

КОЛХОЗНИКИ СЕЛЬХОЗАРТЕЛИ ИМЕНИ ТЕЛЬМАНА БЛАГОВЕЩЕНСКОГО УПРАВЛЕНИЯ ЗАВЕРШИЛИ ПЕРВЫЙ ЭТАП БОРЬБЫ ЗА ПОЛУЧЕНИЕ ВЫСОКОГО УРОЖАЯ ПЯТОГО ГОДА СЕМИЛЕТКИ. СЕВ ЗЕРНОВЫХ И ТЕХНИЧЕСКИХ КУЛЬТУР НА ВСЕЙ ПЛОЩАДИ ЗАКОНЧЕН. КАЧЕСТВО ОТЛИЧНОЕ. КОЛХОЗ НАЧАЛ ПОСАДКУ КАРТОФЕЛЯ, СЕВ КУКУРУЗЫ.

Председатель колхоза КОТЛЯР, секретарь партбюро ПРОКУДИН, агроном КОМЛЯКОВ.

БЛАГОВЕЩЕНКА, КОЛХОЗ ИМЕНИ ТЕЛЬМАНА

Председателю колхоза т. КОТЛЯРУ,
секретарю парторганизации т. ПРОКУДИНУ,
агроному колхоза т. КОМЛЯКОВУ

СЕЛЬСКИЙ КРАЙКОМ КПСС И КРАЙИСПОЛКОМ СЕРДЕЧНО ПОЗДРАВЛЯЮТ КОЛХОЗНИКОВ И СПЕЦИАЛИСТОВ СЕЛЬХОЗАРТЕЛИ С УСПЕШНЫМ ОКОНЧАНИЕМ ВЕСЕННЕГО СЕВА ЗЕРНОВЫХ И ТЕХНИЧЕСКИХ КУЛЬТУР. ЖЕЛАЕМ ДАЛЬНЕЙШИХ УСПЕХОВ В БОРЬБЕ ЗА ВЫСОКИЙ УРОЖАЙ ПЯТОГО ГОДА СЕМИЛЕТКИ.

КРАЙКОМ КПСС. КРАЙИСПОЛКОМ.

СЕВУ—ВЫСОКИЕ ТЕМПЫ, ОТЛИЧНОЕ КАЧЕСТВО

Сев — первый экзамен в борьбе за хлеб. Тогда хорош урожай, когда зерновые посеяны в сжатые сроки, с отличным качеством.

Во многих колхозах и совхозах в эту пору полевые работы идут днем и ночью. Успешно сеют мастера высоких урожаев Герой Социалистического Труда А. Беккер, Г. Буханько, К. Косачев. Отлично потрудились коллективы совхоза «Советская Сибирь», колхозов «Восток» и «Путь к коммунизму» Алтайского управления. Они завершают сев зерновых и ведут его с отличным качеством. По-ударному поработали механизаторы Бийского района.

Завершается вторая декада мая — лучшее время для посевных работ во всех хозяйствах края. Создалось положение, при котором всюду надо вести одновременно сев пшеницы и кукурузы, завершать сев свеклы и посадку картофеля. Пример маяков должен звать вперед, к ускорению полевых работ во всех колхозах и совхозах.

Между тем, далеко не везде взяты ударные темпы. На 15 мая в крае было посеяно 2.489,5 тысячи гектаров яровых культур, в том числе 1.703,3 тысячи гектаров пшеницы. Эти цифры должны встревожить хлеборобов. Нельзя забывать сложной обстановки нынешней весны. Сложившиеся условия требуют мобилизации всех сил для ударной работы. Тем большую тревогу вызывает положение в целом ряде производственных управлений, где медленно ведут сев. И вот печальные результаты промедления. В Хабарском управлении план сева яровых выполнен на 18 процентов, в Сорокинском — на 16, в Ребрихинском — на 13, в Каменском — на 12 процентов. А время не ждет.

Беспокойство вызывает не только то, что основной культурой — пшеницей засеяны пока незначительные площади. В некоторых управлениях — Шипуновском, Ребрихинском — упустили лучшие сроки сева таких культур, как свекла и горох.

Наращивая темпы сева, нельзя ни на минуту забывать о качестве. Как пишет в газету знатный хлебороб Г. Буханько, высокие темпы сейчас — это тоже качество. Но в ряде хозяйств допускается упрощенчество в агротехнике: мелкая заделка семян, большой разрыв между обработкой полей и севом. Сеют по засоренным землям, плохо используется земля. Недавно обнаружены факты грубого нарушения агротехники на севе в колхозах имени Кирова Сорокинского управления, «Путиловец» Михайловского управления, «Алей» Локтевского управления, в совхозах «Авангард», имени Горького, Гуселетовском. Руководители, специалисты этих хозяйств не ведут борьбы с бракодельством.

Особое значение в нынешнюю весну приобретает прикатывание почвы после сева. Но везде ли это непременное условие соблюдается? К сожалению, о прикатывании забывают даже в степных Благовещенском, Кулундинском управлениях, в первую очередь страдающих от недостатка влаги.

Важные задачи стоят нынче перед картофелеводами. Центральный Комитет КПСС и Совет Министров СССР призвали их полнее использовать возможности и уже в этом году добиться значительного увеличения производства и заготовок картофеля. Чтобы с поставленной задачей справиться, надо много и напряженно потрудиться.

Закладывая основу высокого урожая, картофелеводы Чистоньского и Новоалтайского совхозов хорошо подготовили, удобрили землю, активно ведут посадки клубней. В то же время имеется немало фактов, когда в колхозах и совхозах не проявляют должной заботы о выполнении плана посадки картофеля, не организуют закупку клубней у населения, не созданы звенья, не выделены участки, посадка производится мелко, заниженной нормой.

Сейчас необходимо пустить на полный ход картофелесажалки. В то же время ни один гектар земли не должен остаться неудобренным. Тот, кто забывает об этом, не решит коренного вопроса повышения урожайности картофеля.

Настала пора и сева кукурузы. Почва прогрелась на достаточную глубину, и семена «королевы полей» лягут в теплую землю. Кукуруза была и остается решающей кормовой культурой, и ее возделывание должно находиться под постоянным контролем всех специалистов и руководителей хозяйств, партийных и комсомольских организаций. В этом году надо добиться, чтобы каждый кукурузный гектар дал полную отдачу, а животноводство получило крепкую кормовую базу. Свекловодам следует в ближайшие дни завершить сев.

Тысячи тракторов, сеялок работают на полях края. Успех сева зависит от высокопроизводительного использования техники, четкой организации труда на каждом посевном агрегате. По примеру маяков хлебного фронта и, прежде всего, хлеборобов совхоза «Советская Сибирь», надо вести дело таким образом, чтобы сеялки работали с раннего утра до позднего вечера. Двусменную работу всюду ввести в обязательное правило, не допускать ни часа простоя машин. Необходимо во всех колхозах и совхозах применять наиболее рациональное агрегатирование, а также групповое использование посевной и другой техники, максимально загрузить каждый трактор, обязательно механизировать заправку сеялок. Надо обратить особое внимание на точность высева, глубину заделки семян. В степных районах глубина заделки на 7—8 сантиметров должна стать обязательным агротехническим приемом.

Сев — серьезный экзамен для каждого колхоза и совхоза, производственного управления и партийного комитета. От того, как они поработают в эти дни, будет во многом зависеть выполнение обязательств. Поэтому деятельность каждого хозяйственного руководителя, специалиста, партийного работника должна оцениваться по тому, как они мобилизуют людей на самоотверженный труд, как добиваются высокой организации посевных работ, как внедряют передовые агротехнические приемы и достижения науки.

Место работников производственных управлений и парткомов сейчас в поле, на переднем крае борьбы за урожай. Их долг — обеспечить боевую работу во всех колхозах и совхозах, быстро распространять опыт передовиков сева.

Большую роль призваны сыграть в эти дни комитеты партийно-государственного контроля и их группы содействия в колхозах и совхозах. Привлекая широкий актив, общественных инспекторов по качеству, надо решительно бороться с бракоделами, со всеми теми, кто наносит урон урожаю.

Хлеборобы! Посевная вступила в решающую стадию. Наступающая неделя должна быть самой боевой на севе и пройти под девизом: **темпы — ударные, качество — отличное!**

ФИДЕЛЬ КАСТРО ЗНАКОМИТСЯ С ЛЕНИНГРАДОМ

ЛЕНИНГРАД, 16 мая. (ТАСС). Вчера поздно вечером после короткого отдыха товарищ Фидель Кастро совершил прогулку по Ленинграду.

На берегу одного из рукавов дельты Невы вождь кубинской революции сердечно беседовал со спортсменами-гребцами, интересовался развитием водного и других видов спорта в Ленинграде.

Гостю показали место, откуда в историческую ночь 25 октября 1917 года «Аврора» дала залп по Зимнему дворцу — последнему оплоту контрреволюционного Временного правительства. Очень хорошо, что ленинградцы бережно хранят этот легендарный крейсер революции, сказал Ф. Кастро.

Вслед за этим Фидель Кастро прибыл на Дворцовую площадь. Гостю было рассказано о том, как в ночь на 25 октября 1917 года революционные рабочие, солдаты и матросы штурмовали Зимний дворец, об исторических зданиях, расположенных на площади.

В прогулке по городу Фиделя Кастро сопровождали член Бюро ЦК КПСС по РСФСР, первый секретарь Ленинградского промышленного обкома партии В. С. Толстиков, первый заместитель министра иностранных дел СССР В. В. Кузнецов, председатель исполкома Ленгорсовета В. Я. Исаев и другие.

ЛЕНИНГРАД, 16 мая. (**Спец. корр. ТАСС**). Сегодня здесь состоялась товарищеская встреча первого секретаря Национального руководства Единой партии социалистической революции Республики Куба, премьер-министра Фиделя Кастро и сопровождающих его лиц с партийными, советскими и хозяйственными руководителями Ленинграда и Ленинградской области.

В ходе встречи были произнесены тосты за марксистско-ленинские партии Республики Куба и Советского Союза, за их первых секретарей Фиделя Кастро и Н. С. Хрущева, за вечную и нерушимую дружбу советского и кубинского народов.

ЛЕНИНГРАД. 16 мая первый секретарь Национального руководства Единой партии социалистической революции, премьер-министр Революционного правительства Республики Куба Фидель Кастро посетил Разлив, где находится памятник — шалаш В. И. Ленина. (ТАСС).

ТЕЛЕГРАММА Н. С. ХРУЩЕВА президенту США Дж. Ф. Кеннеди

ЕГО ПРЕВОСХОДИТЕЛЬСТВУ Г-НУ ДЖОНУ Ф. КЕННЕДИ, ПРЕЗИДЕНТУ СОЕДИНЕННЫХ ШТАТОВ АМЕРИКИ

Вашингтон.

Уважаемый господин президент.

Примите наши сердечные поздравления по случаю успешного полета космонавта Г. Купера на космическом корабле «Фейт-7», внесшего новый вклад в исследование просторов Вселенной.

Советские люди шлют отважному американскому космонавту Гордону Куперу свои поздравления и наилучшие пожелания.

Н. С. ХРУЩЕВ.

Москва, Кремль,
17 мая 1963 года.

Г. Н. Буханько.

ИСКУССТВО ХЛЕБОРОБА

Раньше в течение нескольких лет моя бригада очищала поля от сорняков и удобряла. Основные трудности остались позади, и вести борьбу за урожай стало сравнительно легче. А нынче, в связи с реорганизацией, бригады были ликвидированы. Теперь я работаю управляющим отделением, в которое вошли моя и соседняя бригады.

На отделении, как и когда-то в бригаде, — три отряда. Руководят ими Петр Петрусь, Григорий Приходько и Владимир Никитиенко. Но посевные площади у каждого отряда увеличены вдвое. А самое главное то, что половина земель засорена. Это не могло не сказаться на организации полевых работ.

Как только поле освобождалось от снега, механизаторы начинали выборочное боронование. Потом закрывать влагу стали все агрегаты. За первым боронованием провели второе. Трактористы понимали, какое значение имеет в нынешнюю весну каждая капля влаги, поэтому работали старательно. Второе боронование, например, на всей площади — 5.030 гектаров — провели за три дня. Владимир Пустовалов, Иван Петрусь, Михаил Шаповалов и другие выполняли нормы на 110—120 процентов. Дело можно было бы и ускорить, но часть земель оказалась плохо вспаханной. Приходилось бороновать на пониженных скоростях, иначе не разбить глыб.

Весна нынче холодная, она требует от хлебороба смекалки, умения маневрировать.

Основное внимание обратили на подготовку земель под пшеницу. Холода задержали рост сорняков. Пришлось подождать. Но тут возникла другая опасность. С каждым днем земля теряла влагу. Искусство хлеборобов заключалось в том, чтобы выбрать наивыгоднейший момент сева — под корень уничтожить сорняки и сохранить влагу. Каждый день следили за состоянием полей. И этот момент наступил. Овсюг полез наверх. Нельзя было терять ни одной минуты.

Сев пшеницы пошел полным ходом.

На засоренных полях применяем предпосевное лущение. А там, где сорняков особенно много, приходится лущить дважды. Но даже при этом условии стараемся засевать продискованные поля в тот же день. И сразу же пускаем кольчатые катки. Борьба за влагу — главная забота хлеборобов отделения.

Заделывать семена стараемся поглубже, как говорят механизаторы: «Не сеем, а высаживаем пшеницу». Заделываем семена на шесть-восемь сантиметров, так что зерно попадает во влажную почву.

Понятно, что это сказывается на производительности агрегатов. Работают они на второй, а то и на первой скорости. Зато качество сева отличное. Но не надо думать, что мы забываем о темпах. Темпы сева — это то же качество, ведь речь идет о сроках, поэтому стараемся перевыполнить нормы за счет правильного использования рабочего времени. Сеялки загружаются автопогрузчиком, а для заправки тракторов горючим используются автозаправщики. Механизированные отряды взяли хороший темп. На днях сев пшеницы будет закончен. Уже приступили к посеву кукурузы на зерно.

Добросовестно работают механизаторы отделения. Не сомневаюсь, что они выполнят свое обязательство — соберут по 17 центнеров зерновых и по 300 центнеров кукурузы на силос.

Г. БУХАНЬКО,
управляющий отделением совхоза «Николаевский».

Поспелихинский район.

БРАКУ—НЕТ!

Председателя колхоза «Россия» Н. Я. Горбунова мы застали в конторе правления. Несмотря на ранний час, он уже успел побывать во всех бригадах.

— Завершаем сев пшеницы, — говорит Николай Яковлевич, — начали сеять кукурузу. Под нее нынче отвели 2.100 гектаров лучшей земли. Кукурузоводы настроены по-боевому.

В этом мы убедились, побывав в третьей бригаде.

Организованно, по-хозяйски ведут сев кукурузы все остальные пять бригад этой сельхозартели.

Совершенно иная картина в соседнем колхозе «Красное знамя». В прошлом году это хозяйство получило в среднем с каждого гектара лишь по 44 центнера зеленой массы кукурузы. Это был самый низкий урожай в Рубцовском управлении.

— Теперь, — говорит секретарь парткома колхоза А. П. Авраменко, — наши кукурузоводы дали слово вырастить богатый урожай «королевы полей». Обязательства приняты, художественно оформлены.

Секретарь извлек из-за печки и показал деревянный щиток, на котором были начертаны обязательства...

Но, как выяснилось, здесь пока мало что делают для получения высокого урожая. На плантации не вносили навоза, отказались и от минеральных удобрений. Нет туковых сеялок.

Мы побывали на полях третьей бригады. Сразу же за поселком Сергей и Анисим Лизуновы сеют кукурузу. Интересуемся, как у них идут дела.

— Сеем помаленьку.

Сергей руками разгребает землю — ищет зерна. Но зерна в земле он не обнаруживает, квадратов — тем более. Оказывается, левая секция сеялки не работает.

Сколько таких пустых кругов сделали механизаторы — сказать трудно, они и сами не знают. Заделка по нынешней весне мелкая — пять-шесть сантиметров. Явный брак!

Недалеко от агрегата С. Лизунова стоит трактор «Беларусь» с новенькой навесной кукурузной сеялкой. Стоит долго.

— Никак не можем настроить сеялку, — огорчается Иван Трушин, — ждем бригадира или механика.

Оказывается, Трушин нынче впервые будет сеять кукурузу. Ему, безусловно, нужно помочь. Но этой помощи он прождал с обеда до вечера.

Из колхоза «Красное знамя» наша рейдовая бригада направилась в в совхоз «Егорьевский», там встретились с А. Лебеденко. Он — опытный кукурузовод. Уже посеял 50 гектаров кукурузы на зерно и начал сеять ее на силос.

Кукурузовод рассказал нам о замечательном приспособлении для точной регулировки клапанов и других узлов сеялки СКГН-6А, которую он применяет. Жаль, что это приспособление используется только в одном агрегате. И все из-за того, что затянул работу заведующий мастерской т. Ануфриев. А от этого страдает общее дело.

Хуже того, некоторые сеялки в совхозе еще не готовы к работе.

Неорганизованности, бракодельству надо положить конец.

Рейдовая бригада газет «Алтайская правда» и «Хлебороб Алтая»: В. РЫМАРЕНКО — помощник бригадира третьей бригады колхоза «Россия», И. ПТАХИН — тракторист колхоза «Красное знамя», Н. ПЕТРУШИН — сотрудник газеты «Хлебороб Алтая», В. ДУЮНОВ — наш соб. корр.

Рубцовский район.

ПОСЛЕ ВЫСТУПЛЕНИЯ ГАЗЕТЫ

НА НОВЫЕ ГЕКТАРЫ

В передовой статье «Корма — это мясо и молоко», опубликованной 14 мая, говорилось о необходимости использовать большой резерв увеличения производства кормов — выращивать их на так называемых неудобицах: по склонам увалов, на косогорах, в низинах. В статье отмечалось, что в хозяйствах Горного Алтая на этот резерв мало обращают внимания.

Поэтому особенно ценна инициатива механизаторов Курундинской фермы Коксинского совхоза и сельхозартели имени XXI с'езда КПСС Усть-Канского производственного управления. Как сообщает наш собственный корреспондент, они обратились ко всем труженикам области с призывом значительно расширить в хозяйствах пахотные площади за счет вовлечения в обработку земель, занятых редколесьем, кустарником, пнями.

Сейчас в обоих хозяйствах широким фронтом идет работа по освоению новых массивов. В Коксинском совхозе создан специальный механизированный отряд, он ведет раскорчевку больших участков. Трактористы В. Бедюров, А. Туров, П. Кудрявцев и Ч. Телесов, которые от имени коллектива подписали обращение, довели дневную выработку до двух норм. Всего коксинцы решили освободить от пней и кустарников не менее 150 гектаров и посеять там кормовые культуры.

Колхозники сельхозартели имени XXI с'езда КПСС ежегодно увеличивают посевной клин за счет распашки новых земель. Нынче они планируют расширить площадь на 16 процентов. Половина этого обязательства уже выполнена.

Почин усть-канских механизаторов нашел горячую поддержку среди тружеников Горного Алтая. Раскорчевка и распашка новых земель начата также в Ябоганском, Чергинском, Барагашском совхозах и других хозяйствах области.

ПО-УДАРНОМУ, ПО-КОМСОМОЛЬСКИ

ЦЕНТРАЛЬНЫЙ КОМИТЕТ ВЛКСМ СОВМЕСТНО С ГОССТРОЕМ, ГОСУДАРСТВЕННЫМИ ПРОИЗВОДСТВЕННЫМИ КОМИТЕТАМИ ПО ЭНЕРГЕТИКЕ И ЭЛЕКТРИФИКАЦИИ, ТРАНСПОРТНОМУ СТРОИТЕЛЬСТВУ, ГАЗОВОЙ ПРОМЫШЛЕННОСТИ СССР ПОДВЕЛ ИТОГИ СОЦИАЛИСТИЧЕСКОГО СОРЕВНОВАНИЯ МОЛОДЕЖНЫХ КОЛЛЕКТИВОВ СТРОИТЕЛЕЙ И МОНТАЖНИКОВ ВСЕСОЮЗНЫХ УДАРНЫХ КОМСОМОЛЬСКИХ СТРОЕК В ПЕРВОМ КВАРТАЛЕ 1963 ГОДА.

СРЕДИ ПРЕДПРИЯТИЙ ПО ПРОИЗВОДСТВУ СИНТЕТИЧЕСКОГО КАУЧУКА ПЕРВОЕ МЕСТО ПРИСУЖДЕНО КОЛЛЕКТИВУ СТРОИТЕЛЕЙ И МОНТАЖНИКОВ ОМСКОГО ЗАВОДА СИНТЕТИЧЕСКОГО КАУЧУКА. ПО РАЗДЕЛУ ПРЕДПРИЯТИЙ, ПРОИЗВОДЯЩИХ МИНЕРАЛЬНЫЕ УДОБРЕНИЯ, ПЛАСТМАССЫ, ИСКУССТВЕННОЕ И СИНТЕТИЧЕСКОЕ ВОЛОКНО, ДРУГИЕ ХИМИЧЕСКИЕ ПРОДУКТЫ, ПЕРВЕНСТВО ЗАВОЕВАЛИ МОЛОДЫЕ СТРОИТЕЛИ БАРНАУЛЬСКОГО ЗАВОДА ИСКУССТВЕННОГО И СИНТЕТИЧЕСКОГО ВОЛОКНА.

★ ★ ★

Как только по телетайпу было передано это сообщение, наш корреспондент позвонил по телефону на стройку завода искусственного и синтетического волокна. Трубку взял секретарь партийной организации БСУ-1 треста «Стройгаз» Николай Дмитриевич Шипулин.

— **Это большая радость,** — сказал он, узнав о сообщении, — **в первую очередь, для молодежи, составляющей ударную силу стройки. Трудятся молодые строители замечательно — план строительно-монтажных работ первого квартала был выполнен на 148 процентов, перевыполнено апрельское задание, опережается и майский график. Как известно, строители сдали первую технологическую нитку штапельного производства в апреле — на пять месяцев раньше срока. К июню, по всей вероятности, завершим монтаж последней машины на «большом капроне», в июне же думаем завершить вторую очередь сероуглеродного завода.**

Затем к телефону подошла секретарь комитета комсомола БСУ-1, бригадир комплексной бригады коммунистического труда имени XIV с'езда ВЛКСМ Ада Морозова.

— **Мы совсем даже не ожидали такой высокой оценки,** — взволнованно говорит Ада, — **мы просто работали, как и вся молодежь нашей страны. Все наши комсомольцы трудились очень хорошо, напористо. Можно назвать, например, бригады Лиды Мирошниковой, Кости Степанова, Федора Молдована, Семена Егоровича Кондрашина — он, правда, пожилой, но в бригаде у него — комсомольцы, молодежь. Большая заслуга в трудовых победах комсомольского штаба стройки, который возглавляет Рая Комова. Это наша пробивная сила, гроза плохих организаторов, бесхозяйственных людей. Я вспоминаю собрание по строительству штапеля, созванное штабом. Тогда ребята вставали один за другим и говорили, когда они завершат работу в корпусе. И все сдержали свое слово раньше срока.**

У нас сейчас хорошее, бодрое настроение — пришла весна, стало тепло, а тут еще такая чудесная для нас новость. Я представляю, как обрадуются все наши ребята и девчата, когда узнают о ней. Теперь нам просто стыдно будет работать хуже, чем раньше, и мы постараемся удержать первое место. Во вторник у нас как раз должно быть комсомольское собрание, и на нем мы подробно поговорим, что надо сделать. Конечно, мы все силы приложим, сдадим раньше срока химкорпус, водозабор и другие об'екты. Большое спасибо за добрую новость, за поздравления, будем работать еще лучше.

СООБЩЕНИЕ ТАСС

«МАРС-1» В ПОЛЕТЕ

Автоматическая межпланетная станция «Марс-1», стартовавшая 1 ноября 1962 г. с борта тяжелого искусственного спутника Земли, продолжает свой полет. К 17 мая станция удалилась от Земли на 195 миллионов километров и находилась от планеты Марс на расстоянии 11 миллионов километров. За прошедшее время станция «Марс-1» в своем движении относительно Солнца прошла расстояние свыше 450 миллионов километров.

Как уже сообщалось, 21 марта с межпланетной станцией, находившейся на расстоянии 106 млн. км. от Земли, был проведен очередной сеанс радиосвязи. Обработка предварительно полученной телеметрической информации показала, что аппаратура станции работала нормально. В герметическом отсеке поддерживались необходимые условия для работы аппаратуры: температура — в пределах плюс 20—30 градусов С, давление — около 850 миллиметров ртутного столба. Мощность излучаемых передатчиками радиосигналов и чувствительность приемных устройств находились на заданном уровне. Система энергопитания действовала безотказно и обеспечивала электроэнергией всю аппаратуру станции. Вместе с тем анализ телеметрической информации показал, что в системе ориентации станции «Марс-1» появилась неисправность, в результате которой нарушилась направленность бортовых антенн на Землю; это не позволило в последующих сеансах вступить с ней в радиосвязь. В настоящее время продолжаются попытки восстановить радиосвязь с межпланетной станцией.

Исследования, выполненные с помощью межпланетной станции «Марс-1», позволили решить ряд важных технических проблем и получить ценный экспериментальный материал.

Впервые удалось осуществить двухстороннюю радиосвязь с межпланетной станцией, находившейся на расстоянии 106 миллионов километров. Расстояние до станции было столь велико, что время между посылкой радиосигнала с Земли и получением ответа с борта станции составляло около 12 минут.

Со станцией был проведен 61 сеанс радиосвязи, в процессе которых на борт было передано более 3.000 радиокоманд. Анализ характеристик работы радиолиний показал, что их энергетика соответствует расчетной и достаточна для обеспечения надежной радиосвязи на расстоянии свыше 300 миллионов километров. Подтверждены правильность и эффективность основных технических решений, заложенных в радиолинии: методов модуляции и кодирования, обнаружения и выделения сигнала, измерения параметров движения станции.

Проверена и отработана система электропитания бортовой аппаратуры станции. Солнечные батареи в сочетании с буферными аккумуляторами работали устойчиво.

Успешно решены вопросы обеспечения надежной работы всего комплекса технических средств станции в условиях глубокого космического вакуума, при наличии космической радиации, в условиях невесомости и сложного температурного режима, обусловленного, в частности, изменением интенсивности солнечного излучения, величина которого вследствие увеличения расстояния до Солнца уменьшается в три раза за время полета.

Полученные экспериментальные данные о работе аппаратуры и систем автоматической межпланетной станции имеют большое значение для дальнейших исследований околосолнечного космического пространства и изучения планет Солнечной системы.

Полет автоматической межпланетной станции «Марс-1» принес новые данные о физических свойствах районов космического пространства, расположенных на пути ее движения между орбитами Земли и Марса.

Траектория движения станции «Марс-1» вблизи Земли отличалась от траектории полета первых советских космических ракет в сторону Луны и полета станции «Венера-1». Траектория советских

(Окончание на 4 стр.).

ЗАКОНЧИЛСЯ ПЯТЫЙ СЪЕЗД СОВЕТСКОГО КРАСНОГО КРЕСТА

МОСКВА. (ТАСС). После четырехдневной работы сегодня в Москве закончился Всесоюзный с'езд Обществ Красного Креста и Красного Полумесяца СССР. На с'езде были обсуждены доклады исполкома и ревизионной комиссии. После прений делегаты приняли решения по обоим заслушанным докладам. Работа исполкома за период с 1959 по 1962 год получила положительную оценку.

На с'езде утвержден новый Устав Союза обществ Красного Креста и Красного Полумесяца СССР. В Уставе определены важнейшие принципы, на основе которых строится работа обществ, и указаны задачи членов Красного Креста. Эти задачи полностью вытекают из решений XXII с'езда КПСС и новой Программы Коммунистической партии.

С'езд избрал новый состав исполкома и ревизионную комиссию. На первом пленуме председателем исполкома Союза обществ Красного Креста и Красного Полумесяца СССР избраны профессор Г. А. Митерев, его заместителями — Ф. Г. Захаров и З. С. Майорова.

ХОРОШО ПОДГОТОВИМСЯ К ПРИЕМКЕ УРОЖАЯ

ОБРАЩЕНИЕ
КОЛЛЕКТИВОВ ГИЛЕВСКОГО ХЛЕБОПРИЕМНОГО ПУНКТА И ЛЕНЬКОВСКОГО СТРОИТЕЛЬНО-МОНТАЖНОГО УПРАВЛЕНИЯ ТРЕСТА «СПЕЦЭЛЕВАТОРМЕЛЬСТРОЙ» КО ВСЕМ РАБОТНИКАМ АЛТАЙСКОГО КРАЕВОГО УПРАВЛЕНИЯ ХЛЕБОПРОДУКТОВ И ТРЕСТА «СПЕЦЭЛЕВАТОРМЕЛЬСТРОЙ»

Дорогие товарищи!

Хлеборобы Алтая, отвечая на призыв кубанцев, включились во всенародное социалистическое соревнование за увеличение производства сельскохозяйственной продукции. Они дали слово: собрать в пятом году семилетки 500—550 миллионов пудов зерна и продать Родине 265—270 миллионов пудов. В эти дни колхозники, рабочие совхозов, специалисты сельского хозяйства самоотверженно трудятся на полях, широким фронтом ведут весенний сев, закладывают основы высокого урожая.

Мы хорошо сознаем свою ответственность за судьбу урожая. Правильно говорится в народе: «Не тот хлеб, что на полях, а тот, что в закромах». Мы должны своевременно и высококачественно подготовить материально-техническую базу к приему зерна нового урожая, к быстрой переработке его и надежному хранению.

Хлеборобы Завьяловского района борются за то, чтобы в 1963 году продать государству не менее 150 тысяч тонн хлеба и резко увеличить производство других сельскохозяйственных продуктов. Мы, рабочие, инженерно-технические работники и служащие Гилевского хлебоприемного пункта и Леньковского строительно-монтажного управления, не стоим в стороне от этой всенародной борьбы за хлеб. Тщательно обсудив возможности, выявив резервы, берем на себя следующие повышенные обязательства:

По хлебоприемному пункту

Полностью и с высоким качеством закончить подготовку технической базы к 15 июня и иметь складской и элеваторной емкости на 127 тысяч тонн, сушильное хозяйство производительностью 120 тонн в час, зерноочистительных машин производительностью 500 тонн в час. К тому же сроку закончить работы по отводу грунтовых вод. Все это позволит без задержек принимать и своевременно обработать не менее 163 тысяч тонн зерна нового урожая.

За счет лучшей организации работ на всех участках повысить производительность труда на 1,5 процента. Сэкономить один процент средств по издержкам обращения. На каждую тонну комплексного грузооборота снизить затраты на 18 копеек против плана.

Чтобы обеспечить пункт квалифицированными кадрами, подготовим на курсах техминимума 69 машинистов, электриков, транспортерщиков, сушильщиков, лаборантов. Каждый механизатор должен овладеть не менее чем двумя смежными профессиями.

По строительно-монтажному управлению

Сдать комплекс второй очереди элеватора емкостью 25 тысяч тонн на станции Леньки к 20 июня — на десять дней раньше срока.

Комплекс четвертой очереди элеватора емкостью 12,1 тысячи тонн на станции Н.-Благовещенка сдать на месяц раньше срока — к 1 августа.

Досрочно сдать в эксплуатацию зерносклады емкостью 6,4 тысячи тонн на станции Гилевка; зерносклад и дизельную станцию на Суетском хлебоприемном пункте.

Все строительные и монтажные работы выполнить с оценкой «хорошо». Бережно хранить и расходовать строительные материалы и оборудование.

Коллективы Гилевского хлебоприемного пункта и Леньковского СМУ призывают всех рабочих, инженерно-технических работников и служащих предприятий Алтайского краевого управления хлебопродуктов и треста «Спецэлеватормельстрой» включиться в социалистическое соревнование за досрочное завершение плана строительства и подготовки технической базы к приему зерна нового урожая, внести свой вклад в выполнение высоких обязательств тружеников сельского хозяйства края.

Обращение принято на собраниях коллективов Гилевского хлебоприемного пункта и Леньковского СМУ.

В СЕЛЬСКОМ КРАЙКОМЕ КПСС

Бюро сельского крайкома КПСС одобрило обращение работников Гилевского хлебоприемного пункта и Леньковского строительно-монтажного управления ко всем рабочим, инженерно-техническим работникам и служащим краевого управления хлебопродуктов и строительного треста «Спецэлеватормельстрой» — досрочно сдать элеваторы, зерносклады, сушилки, всю техническую базу к приемке зерна урожая 1963 года. Бюро обязало Горно-Алтайский обком КПСС, партийные комитеты, первичные партийные, профсоюзные и комсомольские организации хлебоприемных пунктов, строительно-монтажных управлений треста «Спецэлеватормельстрой» организовать широкое обсуждение обращения на партийных, профсоюзных и комсомольских собраниях, чтобы все коллективы приняли конкретные обязательства и развернули действенное соревнование.

Редакциям краевых, областных газет, а также газет партийных комитетов производственных управлений, краевого радиокомитета предложено широко освещать опыт работы строителей, коллективов хлебоприемных пунктов.

НОВОЕ НАХОДИТ ДОРОГУ

7 мая этого года наша газета поместила рассказ кукурузовода колхоза «Красный май» Михайловского района С. Агарина о том, как он оборудовал агрегат из трех квадратно-гнездовых сеялок для посева кукурузы без мерной проволоки. К корреспонденции были даны подробные чертежи. С. Агарин писал, что производительность такого агрегата увеличилась в два с половиной раза по сравнению с обычным, кроме того, высвобождаются два трактора. Только на одной мерной проволоке экономится не меньше 54 рублей в год да заработной платы больше 50 копеек на каждый гектар плантации. Словом, выгода большая.

Новинка заинтересовала многих кукурузоводов края. В числе других оборудовал такой агрегат и механизатор совхоза «Алтай» Славгородского района Е. Роговцев. Причем, если С. Агарин ездил за опытом в Челябинскую область на машиноиспытательную станцию, то Е. Роговцеву было уже проще — он пользовался чертежами. Так идет своеобразная цепная реакция передачи нового, лучшего.

Агрегат славгородского механизатора снабжен гидравлической системой управления, что очень удобно. Ширина захвата — 12 метров 60 сантиметров. Работает он также без мерной проволоки: клапаны открываются автоматически во время движения сеялки. При этом обеспечивается точность квадратов.

Снимок, который вы видите, сделан фотокорреспондентом Е. Логвиновым на плантации кукурузовода. В первый день Е. Роговцев засеял 31 гектар вместо десяти обычных. Сразу три нормы при хорошем качестве — отличный результат!

Пионеры Баскаима

ОЧЕРК

1.

Широко расставив ноги, парень крепко стоит на земле. Над степью повис жаворонок, он захлебывается пьянящим весенним воздухом, упивается теплом и синью неба. С высоты его полета далеко видна степь.

Равнина, равнина — ни яра,
ни пади.
Равнина на север, равнина на юг.

На горизонте темнеет колок, плывет и качается в мареве. Парень набирает полную грудь настоенного на травах воздуха, прикладывает рупором ладони ко рту. Вздрогнула степь, услышав власть и силу его голоса:

— Баскаим, покорись!

Баскаим — это степь, щедрые травой выпаса. Так называли эти не тронутые человеческой рукой просторы жители окрестных сел. Баскаим по-казахски — «верхушки берез». В центре этой безбрежной степи есть березовый колок. Не бог весть какие березки, но их вершины видны далеко-далеко. Потому и окрестили эту степь Баскаимом. Возле колка раскинули свои палатки первые целинники. Забили кол с дощечкой, на которой написали: «Совхоз «Березовский».

Наш парень из этих первых. Кто он? Николай Угаев, Иван Пиксайкин или Александр Цветков? Степь вглядывается в его лицо. Она не знает его, не знает его молодую звонкую силу.

Бывали и до этого в степи добрые молодцы, бросали грозное: «Баскаим, покорись!». И отступали. Зарастали ковылем следы их, осыпались, сравнивались с землей сухие колодцы. Десять-двадцать метров — ни капли воды.

Ближайшему селу Боровой Форпост — триста лет. По доброй сотне лет селам, окружающим Баскаим. И никому не удавалось обосноваться на тучных баскаимских черноземах: где нет воды, там нет и людей.

Может, и ты отступишься, парень? Баскаим неприветлив. Он не может даже напоить твоего коня. Правда, Баскаим не видел таких коней, как твой. Но ведь ему тоже надо пить, хоть он и стальной.

Парень вскочил в кабину трактора, вздрогнула машина и ровно пошла по степи, оставляя позади черную полосу.

Агроном Иван Никитович Бабушкин взял в руки жирный ком, размял его в ладонях, поднес к самому лицу, вдыхая аромат свежевспаханной земли.

— Странно — промолвил он, — земля никогда не знала пшеничного семени, а все равно хлебом пахнет.

2.

Агроном охватывает взглядом степь, там и сям ползающие по полям тракторы.

Десять лет назад на этом самом месте начинали пахать. Хлопцы и Анюта Аксенова похлебали манной каши с дымком. Отмерили в одну сторону семь километров.

— Паши.

Иван Никитович старается скрыть охватившее его волнение. Десять лет назад агроном Бабушкин делал здесь первые шаги с целинниками, потом пять лет возглавлял совхоз. Сейчас он начальник производственного управления, но совхоз у березовой рощи остался для него навсегда своим, родным.

— Здорово работали ребята, — вспоминает Иван Никитович.—Помню, у Ивана Пиксайкина заболел сменщик. Трое суток подряд пахал он день и ночь без отдыха. На четвертые пригнал трактор на заправку, остановил машину. Хлопцы вытащили его из кабины. Так у них на руках и уснул.

Сейчас не найдешь и следа времянок, а первые три дома затерялись на широких совхозных улицах. На первой улице — Целинной — шумят стройные тополя. Здорово они вымахали за эти годы!

Вырос совхоз. В первую весну засеяли 3.091 гектар земли. Тогда целинники давали стране только хлеб. Сейчас совхоз «Целинный»—крупный поставщик продуктов животноводства. За десять лет он превратился в многоотраслевое хозяйство. Мощная армия машин — двести тракторов — обрабатывает 48 тысяч гектаров. На совхозных фермах более двух тысяч коров, пять тысяч свиней, 12 тысяч овец. Животноводы из целинников получились добрые. За первый квартал нынешнего года они завоевали переходящее красное знамя управления.

3.

...Тихо на полевом стане бригады. Богатырским сном спят после смены молодые ребята.

— Новенькие, — тепло говорит учетчица Анна Семеновна Аксенова. — В десятую весну пожаловали. А помните, как мы начинали?

Им есть о чем вспомнить, бывшему директору совхоза и первой целиннице, неутомимой трактористке Анюте Аксеновой. На целину Анюта не новичком приехала — одиннадцать лет проработала трактористкой в Кирсановской МТС Тамбовской области. Золотые руки у нее, с боем на Алтай отпустили.

Получила трактор Анюта, задорно бросила парням:

— Держитесь, хлопцы!

Так с первой и до последней борозды первой шла. По 120 гектаров вместо 50 засевала.

— Помню, Анюта. Конечно, помню.

Они сидят в полевом вагончике друг против друга. На столе новенькая клеенка, на стенах щедро развешаны плакаты. Торжественно и уютно. Иван Никитович кивает на обгоревший лист жести на полу:

— Печку убрали?

Анна усмехается:

— Убрали.

— Да, много здесь за десять лет борща с'едено. — Бабушкин задумывается, затем продолжает: — А знаешь, Анюта, какими вы все мне запомнились? Как-то раз уже отсеялись. Пары поднимали. Степь цвела. Никогда я не видел столько цветов. Девчата плели из них венки, надевали себе на головы. Так и вижу вас всех в цветах. Грязных, запыленных, счастливых и радостных.

— Да, — мечтательно тянет Анюта. — Книгу бы написать об этой жизни.

Бабушкин молчит, как бы прислушиваясь к звукам, проникающим в вагончик. Это ровный трудовой гул тракторов. Их не видно, как не видно жаворонка в высокой лазури, но они поют, поют, упиваясь работой.

Иван Никитович улыбается:

— Слышишь? Это пишется наша книга. Добрая часть ее уже написана. И сейчас у молодежи почерк наш, целинный. Такими орлами, как Франц Миллер и Андрей Пабст из вашей бригады, залюбуешься. Красиво работают и живут красиво. Среди лучших кукурузоводов республики числятся. По прошлому году по четыреста центнеров зеленой массы с гектара вырастить легко разве было? И разве Миллер и Пабст одни такие?

Иван Никитович поднимается из-за стола.

— До свидания, Анюта. Надо ехать.

...У старожилов совхоза есть мечта — поставить на пьедестал трактор, проложивший первую борозду весной 1954 года. На памятнике высечь слова: «Пионерам Баскаима от покоренной целины».

Право на такой памятник завоевано. Березы склоняют свои русые головы перед гордым джигитом и его стальным конем:

— Ты победил, парень. Ты сильнее Баскаима.

В. ФОМИН.
(Наш соб. корр.).

Совхоз «Целинный».
Михайловский район.

РАЗМЫШЛЕНИЯ НАД ПИСЬМАМИ ЧИТАТЕЛЕЙ

Старший товарищ, друг, душевный советчик... Собственно, другим и не может быть педагог, специалист, живущий на селе. И их немало, энтузиастов культуры.

Но есть и другие. Рядом с энтузиастом в том же селе живет специалист, к сожалению, без сердечного огонька и задора. Кроме своей должности, ничего другого не желает знать этот человек. Диапазон его действий втиснут в рамки «от» и «до» служебных обязанностей.

Специалист — это не только агроном или учитель, зоотехник или инженер. Это — старший в коллективе, руководитель, вожак. А руководитель — значит воспитатель.

Однажды агроном одного из совхозов бывшего Краснощековского района попытался связать ниточкой дружбы специалистов центральной усадьбы. Кто-то поддержал его, кое-кто скривил губы — побоялись «лишних» хлопот. Побоялись взяться за то, что задумал агроном: на массовых вечерах в клубе, порой и дома за чашкой чая, а не только на ферме или в мастерской, — всегда быть в среде животноводов и полеводов, жить с ними одними помыслами и заботами, расширить круг общих интересов достижениями науки, областью искусства.

Великолепную задумку не удалось воплотить. Жаль! Жаль, что и сам агроном поостыл к своей идее, без борьбы опустил руки. А надо было начать! У хорошего дела нашлись бы сторонники. Не зря в народе говорят: лиха беда начало!

Если вдохновенное, бескорыстное служение учительницы людям вызывает восхищение, то письмо зам. начальника орготдела крайпотребсоюза Н. Серебрякова по меньшей мере удивляет. Оно диаметрально противоположно первому письму. И не только по содержанию, а, главным образом, по духу своему, тону, по тому отношению к делу, которое без труда угадывается в нем.

Письмо Н. Серебрякова пришло без заголовка, поэтому редакция сама озаглавила его:

председателям райпотребсоюзов: необходимо немедленно создать отделы и с их помощью активизировать деятельность лавочных, ревизионных, производственных и других комиссий. И снова никакой отдачи...

Руководителям потребкооперации пора понять, что контроль над деятельностью кооперации должен быть массовым и повседневным, как того требует ноябрьский Пленум ЦК КПСС.

Действительно, давно пора не только понять решения партийного Пленума, но и, засучив рукава, претворять их в жизнь. Между тем председатель Локтевского райпотребсоюза т. Ткаченко, Михайловского — т. Кривчун, Кулундинского — т. Скрипник, Тальменского — т. Палкин, как сообщает т. Серебряков, после напоминания крайпотребсоюза не сделали соответствующих выводов.

В школе за такое наплевательское отношение к заданию поставили бы единицу с минусом. Но в крайпотребсоюзе иная методика воздействия на людей. Сначала принимают решение, потом напоминают о нем и когда видят, что нет «никакой отдачи», пишут жалобу на подчиненных (?!).

Организовать общественный контроль в потребительской кооперации необходимо. Надо положить конец бюрократизму, косности, каленым железом выжигать позорные явления — обсчет покупателей, жульничество, растраты.

В различных комиссиях кооперации края насчитывается около 14 тысяч человек. Армия! Однако используется эта сила далеко не в полной мере.

По мнению Н. Серебрякова, повинны в этом председатели райпотребсоюзов. Но только ли они? Разве организационный отдел крайпотребсоюза сторонний наблюдатель? Ему ли выступать в роли жалобщика, на кого-то сетовать за то, что «перестройка стиля руководства в потребительской кооперации проходит вяло!».

Отдел, одним из руководителей которого является т. Серебряков, потому и называется организационным, что он должен организовывать работу, своим влиянием, авторитетом и властью изменить стиль руководства во всех звеньях кооперации. Но, думается, прежде следует изменить стиль работы самого отдела. Руководить бюрократическим методом — регулярно принимать решения и периодически напоминать о существовании таковых, значит заведомо предать забвению основное требование ноябрьского Пленума ЦК КПСС: идти на производство, туда, где решается успех дела. Кстати, многие колхозы и совхозы потому и увеличили сдачу государству молока и мяса, что работники производственных управлений, парткомов именно там, в хозяйствах, занимаются подъемом животноводства.

Б. ПРОХОРОВ.

ЕСЛИ В ДЕЛО ВЛОЖИШЬ ДУШУ

Разные письма приходят в редакцию. В одних обстоятельно рассказывается, как люди умело, хорошо работают. В других вскрываются причины недостатков на ферме или в бригаде. А то поступит сообщение об интересном событии. Некоторые письма наводят на размышления, требуют комментария.

Вот о чем написал нам А. Опонгошев из колхоза имени XXI с'езда КПСС, что находится невдалеке от Кош-Агача.

НА ОГОНЕК

Каждый знает в селе Курае Валерию Михайловну Чунихину — учителя, агитатора, общественника. Страстный книголюб Валерия Михайловна. В ее личной библиотеке около двух тысяч книг. Сначала ими пользовались лишь товарищи по работе да соседи, теперь же — многие жители села. Более 70 человек!

Вечерами они заходят на огонек в дом, где живет Валерия Михайловна, коллективно читают и обсуждают свежие газеты, повести, стихи.

Все это организовала Валерия Михайловна. Теперь у нее есть последователи, теперь уже не один огонек светится на селе!

Что может быть дороже теплого слова сельчан! И педагог Чунихина заслужила его. Она поступает так, как велит совесть: чему научилась, что знаю — передам другим. Открыв двери своей библиотеки, она стала не просто библиотекарем. «Должность» эта, сама по себе необходимая, не вполне удовлетворяла учительницу. Валерия Михайловна втянула людей в обсуждение прочитанного, увлекла их в прекрасный мир литературы и искусства.

ЖАЛУЕМСЯ НА ПОДЧИНЕННЫХ

...Хозяйства края в первом квартале увеличили поголовье скота, выполнили обязательства по производству мяса, молока и яиц.

Совершенно по-иному обстоит дело в потребительской кооперации. План товарооборота не выполнен, растраты не снижаются. Перестройка стиля руководства в кооперации проходит вяло. Массовый общественный контроль в действие не приводится.

Еще в октябре 1962 года крайпотребсоюз решил создать при каждом райпотребсоюзе нештатный отдел по оргработе и работе с кадрами, но практически это решение не осуществлено. В 1963 году мы напомнили всем

модеятельности или лекции может быть речь, когда партийное или комсомольское собрание негде провести. Классную комнату для этой цели занимают.

А ведь гремел когда-то хор малоугреневский, солисты были свои и танцоры.

— Было время, — вспоминает бывший секретарь сельсовета, сейчас пенсионер Николай Алексеевич Чайко, — пьесы ставили. В Бийск выезжали наши артисты. В Барнауле на краевом смотре художественной самодеятельности струнный оркестр даже первое место занимал. А сейчас новенький баян у председателя сельсовета лежит в укромном месте.

— Баяниста не можем найти, — оправдывается он.

Давно бы можно послать парня на курсы, и был бы свой баянист. Неужели перевелась молодежь на селе? Так вот уж все и покидают родные места? Нет. Несмотря ни на что, большинство из них остается. После окончания школы работают здесь Владимир Петунин, Саша Чайко, Фаина Шеина... Можно было бы и еще перечислять фамилии юношей и девушек, которым не хочется покидать родное село. А ведь действительно, в нем скучно и неуютно, нет даже самого необходимого. Бани своя на ту сторону Бии, в другой поселок. А как быть в половодье? С яслями совсем плохо, их, можно сказать, нет: жилой дом приспособлен.

Анна Павловна Суворова работает дояркой, а ее муж Михаил Яковлевич — скотником. Шестеро ребят у них. Самому большому двенадцать лет, меньшему два месяца. Трех надо было в ясли устроить. Обратились к директору, а он ответил, что некуда — переполнено.

Правда, строят в Малом Угреневе и баню, и магазин хороший, и детские ясли. Только вот очень медленно идет строительство. Когда-то жители села дождутся этого радостного дня... А о клубе и речи нет. Неужели и дальше будет так продолжаться?

Н. КОНСТАНТИНОВ.

Ранее Виктор Киршенкин работал трактористом в третьей бригаде колхоза «Сибирские огни». В конце прошлого года члены сельхозартели заговорили о безот'емном методе выращивания телят. Тогда-то и решил Виктор вместе с супругой Анастасией перейти работать на ферму.

В декабре они набрали группу новорожденных телят. Подобрали вместе с зоотехником коров-кормилиц. Сначала не все ладилось. Но вскоре супруги освоили новую работу.

Телята растут крепкими, здоровыми. Привес на каждую голову составляет по 930 граммов в сутки. Супруги Киршенкины уже сдали на доращивание 20 телят. Вес каждого — более ста килограммов.

В нынешнем году Виктор и Анастасия обязались вырастить 230 телят и добиться среднесуточного привеса по 1 килограмму 100 граммов.

НА СНИМКЕ: супруги Киршенкины.

Фото М. Павельева.

Троицкий район.

КАК ВЕТРОМ СДУЛО

— У ТЕБЯ СЕГОДНЯ вечером машина будет свободна?—спросил Илья Григорьевич у Тихона Ефимовича.

— А что?

— Да жена покою не дает, — признался Щигрев. — Живем, говорит, как в дремучем лесу. Не помню, когда уж кино смотрела.

— Поедем, — охотно согласился Тихон Ефимович, вспомнив, что и его жена говорила примерно то же самое.

И вот в воскресный вечер из села Малое Угренево в сторону Бийска выехал ГАЗ-69. Он вез председателя сельского Совета Илью Григорьевича Щигрева и директора овоще-картофелеводческого совхоза Тихона Ефимовича Вострикова.

— И отчего бы нам хотя бы раз в неделю не с'ездить в город кино посмотреть, театр посетить... — начал Щигрев. Но машину встряхнуло, и она села в глубокую колею. После многих попыток выбраться из этого сплошного месива шофер безнадежно махнул рукой:

— Придется ждать, пока кто-нибудь не вытащит.

Промокшие, усталые и злые возвращались домой пешком Востриковы и Щигревы.

— Да чтобы я еще когда-нибудь поехала с тобой в город!.. — наступала жена директора совхоза.

— Скажи, когда свой клуб будет? — вторила ей супруга председателя сельского Совета.

Вы, конечно, возмутитесь, Илья Григорьевич и Тихон Ефимович: поездки, мол, такой у нас не было.

Согласен. А если и была такая поездка, возможно, она прошла более удачно. А вот о клубе в селе вам нечего сказать. В июне исполнится ровно год, как в Малом Угреневе нет клуба. Четыреста дворов, полторы тысячи жителей, и нет места, где бы можно было посмотреть фильм, собраться молодежи села.

А вы удивляетесь, Илья Григорьевич, тому, что молодежь не задерживается в родной деревне. Окончат, дескать, школу и уходят либо в город, либо куда-нибудь в другое место.

Да ведь молодым-то нужно повеселиться после работы, а в Малом Угреневе негде. Вот и забегают некоторые в магазин за сорокаградусной. Продавщица Зина Нестерова показывала мне гору ящиков с тарой из-под «московской».

Был до прошлого года клуб. Но какой? В бывшей церкви кино показывали. И тот сгорел. Собирались новый клуб построить. И даже приступили к делу. Но как? Рассказать — не поверят. А ведь это сущая правда.

Подобрали место для строительства клуба в центре села. Тихон Ефимович обещал строительный материал выделить и рабочих. Правда, денег для оплаты рабочим не нашлось. Выручил отдел культуры Бийского сельского управления. Кстати, можно было клич бросить комсомольцам села — с радостью пошли бы, безо всякой платы. Но раз уж деньги нашлись, решили поручить «специалистам». Долго тянул Востриков с материалами. То мастерскую надо было срочно закончить, то просто недосуг. Наконец, осенью на строительной площадке зашевелились. Всеми работами руководил совхозный прораб Роман Петрович Горобец. Проект будущего клуба получился «классический». Двадцать метров длиной, семь шириной и более пяти высотой. Высоту такую Горобец, видимо, запроектировал на случай, если придется организовывать цирк, а может быть, для какой другой цели. Материал он сэкономил на другом: крыша и пол не были предусмотрены. В общем, получился не клуб, а «забор на прожилинах», как выразился сам председатель сельского Совета. Молодежь села дала ему другое название: «летний клетушок».

Проектант не рассчитывал не только на минусовую температуру, а даже не учитывал летних превратностей погоды. И крепко поплатился. В одну из октябрьских ночей ветер свалил постройку.

Но не в характере Горобца так быстро сдавать позиции. Он оказался упрямее ветра. Через несколько дней «высотное» здание вновь возвышалось в центре села Малое Угренево. Теперь оно стояло уже гораздо дольше, может быть, потому, что не было сильного ветра. Целый месяц демонстрировались кинокартины в новом клубе. Но потом ветер собрал свои силы и с некоторым трудом повалил одну из многометровых стен клуба. Прораб не сдавался до конца. Он решил поддержать ее бульдозером, но не рассчитал. На этот раз он помог ветру. Обе стены рухнули.

Это случилось в ноябре 1962 года. Больше о строительстве клуба не вспоминали ни председатель сельсовета, ни директор совхоза, ни прораб. Доски свезли на старое место, рабочие покинули строительную площадку, и вместе с ними ушли триста рублей, отпущенные отделом культуры.

Сейчас председатель сельского Совета И. Г. Щигрев питает надежды на столовую.

— Вот достроим ее, — говорит Илья Григорьевич, — и выйдем из положения. Столовая просторная, светлая, пол паркетный. Раздолье будет для молодежи.

Верно. Рядом с тем злополучным местом, где дважды пытались «возводить» клуб, стоит большое белое здание под шифером. Это и есть будущая столовая на сто мест. Большую часть ее Щигрев собирается занять под клуб. Но ведь это тоже не выход из положения. Во-первых, здание строят уже третий год и неизвестно еще, когда сдадут в эксплуатацию. Во-вторых, столовая имеет свое прямое назначение.

А пока молодежь по вечерам собирается в читальном зале библиотеки. В небольшой комнате может вместиться человек пятнадцать. Иногда даже танцуют... по очереди. О какой уж там художественной са-

Помогать солнцу

Маленькая девочка с тугими косичками. В школе ее звали Асей, а дома Оней. Анна Макаровна видела ее живые глаза, в уголках которых прятались лукавинки, замечала протянутую вверх руку.

— Я скажу!

— Говори, Ася.

— «Не ветер бушует над бором, не с гор побежали ручьи...».

— Правильно, молодец!

Способная девочка, старательная. Только вот в пионеры вступать не хочет. Почему? Девочка упрямо глядит в пол и твердит одно — не хочу.

Да, вспоминает учительница, ведь семья Харловых религиозная. Ребята смеются над Асей: покажи крестик, покажи. Надо обязательно поговорить с родителями, выяснить, чему они учат, как воспитывают дочь.

* * *

Но свое намерение Анна Макаровна не выполнила. Харловы Георгий Иванович и Вера Степановна пришли к ней сами — через несколько лет как советчики и наставники в воспитании ее собственного сына.

Володя рос молчаливым, задумчивым мальчиком. Из него клещами приходилось вытягивать слово. Мать во всем винила суровую обстановку, в которой рос сын. Он был совсем крохотным, когда отец ушел на фронт. Анна Макаровна работала в две смены. Уходя на работу, она оставляла малыша одного.

Скрытность и замкнутость сына огорчали мать. Харловы знали об этом. И решили помочь. Вера Степановна достала свернутую бумажку, перекрестилась и подала ее хозяйке:

— Вот тебе, Анна Макаровна, молитва от присухи. Не иначе как на Володю порча напущена.

Анна Макаровна брезгливо отстранила бумажку:

— Как вы могли подумать, чтобы я...

— Мы понимаем, — вступил в беседу Георгий Иванович, — вам трудно, вы на такой службе, но ведь все можно сделать так, что никто не узнает.

— Нет, нет, — запротестовала учительница, — возьмите эту бумажку...

— Ну, что ж, извиняйте, что разговора не получилось, — поднялся Харлов, — пойдем, Степановна.

По лицу Георгия Ивановича расплылась широкая улыбка, словно он прощал хозяйке ее неразумение.

— Какая темнота, — подумала Анна Макаровна, закрывая дверь за неожиданными посетителями, — какая отсталость.— Ей вспомнилась Ася. Как она, что с ней? Неужели верит в бога?..

— Мама, — хитро поглядев на старшего брата, сообщил меньшой. — А Володька с Аськой вместе в кино ходят.

— Ну, и что особенного, — буркнул Владимир.

— Да, особенного, — намекающе ухмыльнулся меньшой.

— Конечно, я ничего не имею против вашей дружбы, только...

Анна Макаровна не досказала мысль, боясь, что своими подозрениями она оскорбит сына. Он ведь уже взрослый, пошел работать на завод, получил второй разряд жестянщика, учится в вечерней школе. А как Ася? Она тоже работает в пошивочной мастерской и учится. Ее религиозность беспокоила Анну Макаровну, но она и на сей раз промолчала, не вмешалась. Сами разберутся.

А между тем...

— Жениться, говоришь? — Харлов-старший долгим испытующим взглядом посмотрел на Владимира. — А ты подумай, могу ли я дочь свою отдать за некрещеного?

Отца поддержал сын Александр.

А вечером, когда Володя с Асей, вернувшись из школы, читали довольно потрепанный молитвенник, девушка спросила:

— А почему бы тебе не окреститься?

— И ты бы вышла за меня замуж?

— Конечно.

— Узнают товарищи, засмеют.

— Можно сделать так, что никто не узнает.

Не знала Анна Макаровна, где был в это воскресенье ее сын. Она многого не знала. А он стоял рядом с Харловым в церкви и негнущимися руками вслед за старушками осенял себя крестным знамением.

По случаю крещения Харловы устроили ужин с вином. Георгий Иванович поздравлял нового «раба божьего» и по-отечески советовал:

— Вот, стал ты человеком, а теперь надо причастие принять.

Тем временем Ася шепнула отцу:

— Вот, папа, тебе еще один...

Кто «один», Владимир не расслышал. Понял это он гораздо позднее.

Случайно Анна Макаровна обнаружила в ящике тумбочки целлулоидный крестик грубой ручной работы.

— Откуда это? — спросила она младшего сына.

— Володька оставил, он вчера переодевался, чтобы в военкомат идти.

Потом на глаза попалась смятая записка: сын просил подругу одолжить ему молитвенник.

Анна Макаровна не знала, что делать. Она чувствовала, что надвигается беда, но предотвратить ее не могла. И беда грянула.

Владимир шел к дому Харловых с одним намерением — выяснить, почему откладывается его свадьба. Сначала ее назначили на 7 ноября, но когда Харловы узнали, что родители Владимира не согласны на венчание, отложили на Новый год, а затем и вообще на неопределенный срок. Кроме того, он стал замечать в последнее время холодок отчужденности и со стороны Аси. Особенно после того, как был совершен обряд крещения.

«Обманули», — все чаще думал Владимир.

Дома он застал Веру Степановну.

— Ты опять к Оне? — недружелюбно спросила она.

— Да, — ответил Владимир. — Она дома?

— А хоть бы дома, тебе-то что?

— Как что? Ведь она невеста моя!

— Была, да нету. У нее теперь другой кавалер. А ты ступай, нечего у чужого дома в окна заглядывать.

Харлова легонько подтолкнула Владимира.

— Ах ты, сводница, — Владимир задохнулся от ярости. Не помня себя, он схватил полено и ударил им Харлову.

В тот вечер, часами бродя по заснеженным улицам, он не чувствовал январского мороза. А утром сознался начальнику цеха:

— Вчера преступление совершил, убил человека.

Из милиции Анне Макаровне сообщили: «Ваш сын арестован».

* * *

Жива оказалась Вера Степановна — обошлось легким ушибом. Во всем разобрались сотрудники милиции и общественность города. И вот идет суд над преступными религиозными фанатиками Харловыми. Один за другим всплывают перед сидящими в зале факты изуверской деятельности религиозной группы, возглавляемой Г. И. Харловым.

Жертвой религиозного фанатизма стала его четырехлетняя дочь Нина. Ее, тяжело больную, определили в больницу. Глава семьи был крайне недоволен этим. «Бог посылает болезни, — твердил он, — бог и исцеляет». Зная о том, что медицинские работники не позволят взять девочку из больницы, Харлов решил сделать это тайком. Вечером он принес жене одежду, и та через окно передала ребенка и выпрыгнула сама. Дома Нину стали «лечить» «святой водой» и молитвами. Через четыре дня девочка скончалась.

Другой жертвой изуверов стала восьмимесячная Катя. Заболевшего полиомиелитом ребенка Харловы не пожелали везти в больницу. Об этом узнали соседи и сообщили в милицию. Только с ее помощью удалось госпитализировать девочку. Но время было потеряно, болезнь оказалась запущенной, и ребенок, хотя и был вылечен, но на всю жизнь остался инвалидом.

Религиозный фанатизм Харловых наложил уродливый отпечаток и на остальных членов семьи. Трехлетняя Аннушка, прежде чем сесть за стол, бежит к иконостасу молиться. Тех, кто не делает этого, отец строго наказывает. Больше других доставалось двенадцатилетнему Васе, которому частенько приходилось с плачем выбегать из дому: «Не буду верить в бога, не заставите!».

Когда в доме устраивались моления, ребенка выставляли на улицу. Здесь он бегал до поздней ночи. Все это пагубно сказалось на воспитании мальчика. Он бросил учиться, начал хулиганить, два раза убегал из дому.

У Харловых находили себе приют бродяги от религии. Один из них, именовавший себя отцом Иннокентием, некий Белков И. А. совершал обряды крещения, поминок, устраивал богослужения. Для этой цели одна из комнат вновь выстроенного дома была увешана иконами.

«А ведь я жила рядом с ними, — думает Анна Макаровна, слушая все это, — можно сказать, по соседству, о многом слышала, но не придавала значения».

Она слышит голоса свидетелей, председателя уличного комитета Августы Георгиевны Климовой, сварщицы Татьяны Потыльцевой, учительниц Светланы Александровны Рагозиной, Нины Авдеевны Степанюк и других. Все они осуждают преступные действия религиозных фанатиков, требуют их сурового наказания. И встает сама.

— Виновата я, — говорит Анна Макаровна, — просмотрела сына, прошла мимо Харловых, это будет для меня уроком на всю жизнь. Большое спасибо общественности, что спасли моего сына.

Глаза застилают слезы. Она слышит приговор — за фанатизм и изуверство лишить Харлова свободы сроком на один год. Суд счел возможным передать дело Чудова Владимира на рассмотрение товарищеского суда цеха.

Вместе с сыном в толпе возбужденных людей она выходит на улицу. По-весеннему светит солнце.

— Нельзя прятаться от солнца, — говорит кто-то рядом. — надо помогать ему.

А. СУХАНОВ.

г. Новоалтайск.

МУЗЫКУ — НАРОДУ!

Затихли последние звуки любимых мелодий, но аплодисментам нет конца. Закончился концерт по заявкам слушателей городского университета культуры. Симфонический оркестр краевой филармонии под управлением Д. Злобинского исполнял произведения русских и зарубежных композиторов: «Вальс-фантазию» Глинки, фрагменты из балета «Спартак» Хачатуряна, произведения Грига, Чайковского, Брамса, Листа.

Итак, завершен еще один учебный год в городском университете культуры, закончился прощальный концерт. Но слушатели не расходятся. Они остались в зале, чтобы поговорить об успехах и недостатках университета.

Большая тревога за развитие музыкальной жизни города звучала в выступлениях слушателей. Прежде всего, бросилось в глаза то, что на заключительном концерте не было представителей ни отдела культуры горисполкома, ни дирекции краевой филармонии. А ведь им были адресованы серьезные упреки. Если в начале учебного года чувствовалось какое-то руководство программой, то в конце года лекции-концерты были пущены на самотек. На последних трех-четырех занятиях не было прочитано ни одной интересной лекции, не состоялось ни одной встречи с писателями, художниками, композиторами.

А сколько нареканий в адрес филармонии можно слышать от рабочих! Ведь на заводах и фабриках города не было организовано ни одного симфонического концерта. Разве нельзя во время обеденного перерыва приехать сюда хотя бы не всему оркестру, а группе солистов, исполнить небольшие симфонические произведения наших любимых композиторов. Разве это не было бы вкладом в дело коммунистического воспитания трудящихся?

И если говорить об огромном значении классической музыки в формировании правильных эстетических взглядов, то почему же среди рабочих распространено всего несколько десятков абонементов в городской университет культуры? Можно и нужно было распространить гораздо больше.

Наконец, можно ли признать нормальным, что краевая филармония до сих пор не имеет своего концертного зала? Неужели нельзя передать филармонии или закрепить за ней какой-нибудь из залов города, в котором бы наш оркестр мог давать не один концерт в неделю, где могли бы регулярно выступать музыканты.

Слушателям университета хотелось бы познакомиться на лекциях-концертах не только с симфоническими произведениями, но и с ариями из опер в исполнении солистов филармонии.

Выступавшие говорили и о том, что по радио не было передано ни одного концерта нашего симфонического оркестра. Вообще пропаганда симфонической музыки поставлена из рук вон плохо. Даже афиши о предстоящих концертах появляются у Дома политпросвещения лишь накануне.

Слушатели университета хотели бы получить от отдела культуры горисполкома и дирекции филармонии четкие и ясные ответы на все эти вопросы. Музыка, искусство должны служить народу — таково веление нашего времени.

В. ШАМШИН,
слушатель городского университета культуры, старший мастер завода геологоразведочного оборудования.

г. Барнаул.

НОВЫЕ СТИХИ

С. ВТОРУШИН.

ВОРОБЕЙ

В цех, где жаром пышут опоки,
где металл течет, как ручей,
к нам в одно из разбитых окон
залетел озорной воробей.
Серый, маленький воробышко,
словно путник, к теплу завернул.
Говорят заливщики:
— Ишь ты!
Чует, видно, в цехе весну.
Воробей на балку уселся.
Люди смотрят — пришла весна!
И неловко толкнулось сердце
от нахлынувшего тепла.

ЗАВОДСКИЕ ДЕВЧОНКИ

Мимо ландышей тонких,
что на клумбах растут,
заводские девчонки
со смены идут.
Размечтались подружки
о делах о своих.
Просветлели веснушки
от солнца у них.
Вы на вид не великие —
молодые строители.
Но повсюду привычно
вас,
в своей доброте,
окружает величье
ваших будничных дел.
Вы идете,
и звонкий
день устало притих.
Я люблю вас, девчонки,
настоящих,
таких!

А. ТИМОШЕНКО.

РАБОЧЕЕ ПЛЕМЯ

БУДУЩИМ МЕХАНИЗАТОРАМ

Здесь, словно улей,
день-деньской.
С утра — конспекты, книжки.
Толкутся возле мастерской
девчонки и мальчишки.
И смех, как струнный перебор,
звенит в метель и в дождики,
ведут на переменах спор
здесь беккеры и добшики.
А со звонком взревет мотор,
уйдут из классов шутки,
и опустеет коридор,
отзывчивый и чуткий.
Лишь ходики под потолком
отстукивают время.
Оно, не ведая о том,
кует рабочих племя!

И. ДЕНИСОВ.

СВАРЩИК

Зажав щиток в ладонь,
склонился он над сваркой,
и плещется огонь
на шов струею яркой.
У солнца искры взяв,
он мечет их горстями.
Сшивается металл
горячими гвоздями!

ГОРНЯЦКИЙ САМОДЕЯТЕЛЬНЫЙ

ГТС — эти три буквы означают название самого молодого в нашем крае самодеятельного театра. Горняцкий театр сатиры начал свою деятельность на днях, показав рабочим Золотушинского рудника премьеру сатирического обозрения «Веселый час».

Мысль создать народный театр у коллектива самодеятельности клуба имени Островского зародилась перед новым годом. Тогда к постановке готовился концерт. Но уже во время репетиций артисты решили связать программу концерта общей основой, чтобы получился эстрадный спектакль. Так возникло обозрение «Кто не работает, а ест». Потом еще один сатирический эстрадный спектакль «Из зала суда».

Выступления нового коллектива были встречены зрителями с огромным интересом. Секрет успеха крылся не только в высоком уровне исполнения, а еще и в том, что наиболее злободневные миниатюры своими корнями уходили в жизнь рудника, строились на местном материале. После двух опытов театр окреп и получил путевку в жизнь.

Эстрадный театр миниатюр в жизни самодеятельных коллективов — явление новое. Много на первых порах было трудностей, неясных вопросов. Как строить спектакль? Что выбрать связующим звеном, чтобы спектакль не распадался на отдельные номера? Где брать тексты остроумных, злободневных миниатюр? В специальной литературе для самодеятельности, к сожалению, ничего подобного нет. И тут на помощь участникам художественной самодеятельности пришло страстное желание создать театр. В нем появился свой сатирик — это электрослесарь шахты Виктор Елисеев. Подолгу просиживал он перед экраном телевизора, ожидая выступлений известного мастера сатиры Аркадия Райкина. Замечал каждую мелочь. Теперь он так же, как Райкин, добивается мгновенного перевоплощения.

Но Виктор помышлял не о подражании, он учился и старался выработать свою манеру игры. И миниатюры в исполнении Елисеева — это веселые кусочки жизни, маленькие составные части большого целого.

Душой театра по праву можно назвать сестер Сашу и Любу Лазуриных. Жизнерадостные девушки — одна из них учительница, другая пионервожатая — могут и сплясать, и песню задушевную спеть, и частушку отчеканить — да так, что лодырю или гуляке очень неуютно станет.

С артистами Горняцкого театра сатиры мы познакомились накануне премьеры. Было уже за полночь, но усталости они не ощущали. На сцене царило веселье, лились звонкие песни, рассыпалась плясовая дробь. Шла последняя репетиция. Художественный руководитель театра т. Южанин требовал тщательной отработки номеров. Спектакль должен получиться на славу, без скидки.

Слаженно играл эстрадный оркестр под руководством Исаака Фалкина, свободно и сильно звучали голоса солистов: главного конструктора шахты Вячеслава Бережного и лаборантки известкового завода Таисии Борзовой. Стройно звенели струны контрабаса в руках токаря автобазы Владимира Травкова. Его коллега — токарь механического цеха рудника Виктор Спарыхин, пришедший на репетицию прямо с работы в замасленном комбинезоне, добивался гармонического звучания тромбона с оркестром.

По окончании репетиции художественный руководитель и режиссер-постановщик собрали артистов в тесный кружок. Последние замечания, напутствия... Все ясно? Ну, тогда ни пуха, ни пера...

После премьеры-обозрения «Веселый час», коллектив театра решил разделиться на отдельные концертные бригады, чтобы и там, где нет возможности показать спектакль целиком, зрители имели возможность познакомиться с новой работой клубной самодеятельности. Кстати, это еще одна очень важная черта театра сатиры: не ждать, пока зритель сам придет в клуб, а идти ему навстречу — в цехи, в красные уголки, на полевые станы, в сельские клубы.

Еще до зарождения постоянного коллектива концертная группа художественной самодеятельности клуба имени Островского с половины минувшего года и по сегодняшний день дала на предприятиях промышленной зоны пятьдесят девять концертов. А драматическая группа за это же время поставила два спектакля: «Плесень» Г. Вогайцева и «Миллион за улыбку» А. Софронова.

Пройдет немного времени, и будет в рабочем поселке Горняк свой театр — народный. По сути дела, он уже существует, приносит радость зрителя, помогает молодежи с пользой провести свой досуг. Но официально он будет признан народным театром, когда пройдет смотр его работ перед лицом строгой комиссии. Сейчас в клубе имени Островского идет деятельная и плодотворная подготовка к этому смотру. Хочется думать, что он пройдет успешно, и три буквы на специальном занавесе театра сатиры будут неотделимы от культурной жизни поселка алтайских шахтеров.

Г. КОМРАКОВ.

ПАСЫНКИ

В кабинете замполита Малаховского училища механизации сельского хозяйства № 27 т. Ращупкина стоит невысокого роста парень.

— Сергей Тихонович! Разрешите мне месяц пожить в общежитии.

— Что?! — последовал неумолимый ответ. — Кончил училище и отправляйся на все четыре стороны. Много вас здесь, вечерников, найдется!..

Такой ответ получил ученик 11-го класса Малаховской вечерней школы Александр Веселов.

Когда несколько учеников вечерней школы пришли за справкой об учебе в 11-м классе и рассказали о деяниях руководителей училища, я не поверил. Почему Александра Веселова, уроженца далекой Вологодской области, отслужившего в армии и посланного по путевке комсомола на учебу в УМСХ № 27, выселяют из общежития? Да и не только его.

Немедленно я пошел в училище. По дороге мне думалось о том, что если сам т. Ращупкин оставил три года тому назад 7-й класс из-за занятости, то, возможно, с ребятами случилось недоразумение и он даст им возможность закончить школу. Но надежда не оправдалась.

Сергей Тихонович был неумолим. Битый час я провел у него. Говорил об отношении к человеку, о долге руководителя. Но тщетно. Пришлось идти к директору. Внимательно выслушав нас, Михаил Карпович Когут изрек: «Это не в наших интересах».

Я старался убедить. На помощь Когуту пришел замполит, и два голоса ответили:

— Нет! Общежития не будет!

Это значило, не дать закончить учебный год молодым людям, проучившимся всю зиму в вечерней школе, на самом пороге экзаменов. А ведь они успешно учились в вечерней школе.

На следующий день я был уже в Троицке. Докладываю положение дел в районе и в парткоме управления. В парткоме мне дали бумагу: «Тов. Когут, устройте на работу и дайте возможность кончить школу трем комсомольцам, выпускникам вашего училища».

Получив это указание, Когут небрежно прищурил глаза, прочитал документ и положил его в стол.

Так и остался вопрос открытым.

Ребята, не окончив школу, уехали...

Спрашивается, до каких пор люди, вроде Когута, будут безнаказанно попирать законы и постановления партии и правительства о вечерней школе?

Есть ли на них управа?

В. КУЧКИН,
директор Михайловской вечерней школы сельской молодежи.

Любит Тамара Помогаева в свободное время взять в руки певучую скрипку. И вот уже льется из-под смычка мелодия, унося в мир чудесных звуков юную скрипачку. Увлечение музыкой не мешает Тамаре быть одной из лучших учениц 4-го класса Барнаульской школы № 40.

Фото А. ЩЕПЕТКИНА.

ВСТРЕЧИ С ПИСАТЕЛЕМ

— О чем будет ваша следующая книга?

— Кто ваш любимый писатель? Откуда вы так хорошо знаете психологию детей?

Эти и многие другие вопросы задавали Льву Квину ребята школы-интерната и колхозники из Ново-Ярков, пионеры города, рабочие и студенты на встречах с ним.

Интересный разговор писателя с читателями коснулся не только вопросов, связанных с личным творчеством, но и современных проблем литературы и жизни.

Очень теплая, непринужденная беседа состоялась в литературном об'единении редакции газеты «Строитель коммунизма». Журналисты Иван Ощепков, преподаватель педучилища Валерий Улеев, работник милиции Николай Торопчин прочитали свои стихи. Александр Иванович Куркин, Евстафий Максимович Санников рассказали о своих творческих планах.

Г. ЦЕЛМС.
(Наш соб. корр.).

г. Камень.

К ИСТОКАМ СЛОВА

КАК ЖИРАФ ПРЕВРАТИЛСЯ В ГРАФИН

Рассказывают, что в старые времена один провинциал, когда он приехал в Москву и впервые в зоопарке увидел жирафа, изумленно воскликнул:

— Не может быть!

Теперь все мы, если и не видели живого жирафа, то во всяком случае знаем, что это за животное, а вот происхождение его названия остается неясным.

По моим предположениям, получилось оно от арабского слова «гираф», которое обозначает меру сыпучих тел: в длинные, узкие стволы выдолбленной финиковой пальмы или бамбука, привезенного из Африки, арабы ссыпали зерно.

Как известно, жирафы водятся только в Африке, в Аравии их нет. И вот можно представить, что, когда арабы, пришедшие в Северную Африку в VII веке, впервые увидели диковинное животное, шея которого напоминала им их меру, они невольно воскликнули:

— Смотрите, гираф!

И это слово стало обозначать длинношеее животное.

В XVI веке мощное арабское государство Халифат было завоевано турками, а с XIX века началось закабаление Африки колониальными державами. Тогда слово «гираф» превратилось в «жираф» и в таком виде попало во все европейские языки.

Лет девяносто тому назад у нас вместо «жираф» тоже говорили «гираф». Так и отмечено в «Толковом словаре русского языка» В. И. Даля. «Гираф» (жираф), двукопытное животное с низким задом и несообразно долгой шеей».

В петровских и позднейших словарях до XIX века слово это не значится. Вот как поздно оно появилось в русском языке!

А как жираф превратился в графин?

В арабском языке от корня «гираф» существовали еще глаголы «гарафа» — черпать ладонью воду, «гирафат» — пить и «гуруф» — кубок.

В Испании глагол «гарафа» превратился в отглагольное существительное «гараффа» — сосуд для питья.

Затем слово попало в соседнюю Францию и стало звучать там как «караф», а дальше, в Германии, немцы переделали его в «караффе». Слово это пришло в Россию довольно поздно и стало известно у нас, как «карафин». До Пушкина оно известно не было, и в петровских «Вокабулах», то есть в словарях, не отмечено. Нет его и в словаре Нордстета, изданном в 1780 году.

В своем дневнике Пушкин 17 декабря 1815 года писал о лицейском гувернере А. Н. Иконникове:

«Перед ним карафин воды; он наливает и пьет»...

Но уже через десять лет, в поэме «Граф Нулин», сказано:

Ложится он, сигару просит,
Мосье Пикар ему приносит
Графин, серебряный стакан...

Вот каким образом длинношеее животное — жираф превратилось в графин. А ведь графин тоже, можно сказать, длинношеее вместилище для воды...

Дм. КОБЯКОВ.

НАШИ ИНТЕРВЬЮ

КУЗБАССКИЙ ТЕАТР НА АЛТАЕ

Спектаклем «Отелло» в помещении краевого музыкально-драматического театра в Бийске начал свои гастроли в Алтайском крае Новокузнецкий драматический театр. Вот что рассказал в беседе с нашим корреспондентом директор театра И. А. Зарахович:

— Наш коллектив испытывает вполне понятное волнение перед встречами с трудящимися края: театр еще ни разу не был на Алтае. Мы привезли сюда почти весь свой репертуар этого сезона — 13 спектаклей, из которых большую часть составляют пьесы советских авторов. Зрители Бийска, Рубцовска и Барнаула в течение мая—июля смогут увидеть постановки «Ленинградский проспект» И. Штока, «Потерянный сын» А. Арбузова, «Северная мадонна» бр. Тур и другие.

Наиболее значительными, характерными для нашего театра работами мы считаем «Отелло» В. Шекспира, которым открылись гастроли, «Перед ужином» В. Розова и, конечно, пьесу нашего местного драматурга Тамары Германовны Ян «Гордячка», в основу которой легли материалы из жизни коллектива коммунистического труда шахты «Полысаевская». Это — новый спектакль, он прошел на нашей базовой сцене всего несколько раз, и нам очень интересно, как он будет принят.

Первые спектакли в Бийске показывают, что мы встретились с очень чутким, любящим театр зрителем, и это, конечно, радует. Хочу подчеркнуть, что актерский состав нашего театра в основном молодой, как молод и сам театр, — он, можно сказать, ровесник Кузнецкого металлургического комбината, и в этом году отметит свое тридцатилетие.

Коллектив театра полон желания показать свое искусство как можно большему числу трудящихся. В наших планах — встречи на площадках рабочих клубов, выезды на крупные промышленные предприятия. Заветная мечта каждого из нас — побывать в районах освоения целины, наладить тесные творческие связи с ее мужественными покорителями.

ТЕЛЕГРАФ СООБЩАЕТ последние новости

СЛАВНЫЙ ЮБИЛЕЙ

ГАВАНА, 16 мая. (ТАСС). Кубинский народ широко отмечает 25-летие одной из крупнейших газет страны «Нотисиас де ой». В адрес редакции не прекращается поток приветственных телеграмм от организаций и читателей газеты из всех уголков острова Свободы, из-за рубежа — от газет социалистических стран, от рабочих и коммунистических газет, выходящих в других странах мира. В телеграммах подчеркивается та огромная роль, которую сыграла и играет «Нотисиас де ой» в борьбе за права народа, за национальное освобождение, за революцию, за мир во всем мире, за социализм.

В Гавану на празднование 25-летия «Нотисиас де ой» прибыли делегации от многих газет. Среди них члены редколлегий «Правды», «Руде право», «Нейес Дейчланд» и других.

Сегодня юбилейный номер газеты вышел на 40 страницах, отпечатанных красным цветом. На первой полосе рисунок — рабочий, читающий первый номер «Нотисиас де ой». Всю вторую полосу занимает приветствие, направленное газете министром Революционных вооруженных сил Кубы Раулем Кастро. В приветствии подчеркивается огромное значение газеты в деле защиты интересов народа.

Со статьей, посвященной 25-летию газеты, выступает директор «Нотисиас де ой» Блас Рока. Он подробно описывает героический путь, пройденный газетой с 1938 года. Тирания и происки империалистов, подчеркивает Блас Рока, не смогли помешать газете всегда нести правду в массы, мобилизовать их на борьбу против кровавой диктатуры Батисты, латифундизма, империалистического угнетения.

Бывший директор газеты, а ныне президент Национального института аграрной реформы Карлос Рафаэль Родригес пишет о роли газеты после победы революции.

Страницы праздничного номера заполнены фотографиями, показывающими деятельность газеты на различных этапах ее существования.

Заключительная полоса отведена большой фотографии Фиделя Кастро и Никиты Сергеевича Хрущева с поднятыми в крепком пожатии руками. Фотография сопровождается словами: «Куба—СССР — вечная дружба!». Эта страница символизирует крепкую нерушимую дружбу кубинского и советского народов.

МАССОВЫМ ТИРАЖОМ

КОПЕНГАГЕН, 16 мая. (ТАСС). Здесь издана массовым тиражом брошюра с речью Н. С. Хрущева на встрече руководителей партии и правительства с деятелями литературы и искусства 8 марта 1963 г. «Высокая идейность и художественное мастерство — великая сила советской литературы и искусства».

«МАРС-1» В ПОЛЕТЕ

(Окончание. Начало на 1 стр.).

космических ракет и станции «Венера-1» проходила вне внутреннего радиационного пояса Земли, пересекая внешние радиационные пояса на небольших геомагнитных широтах. Станция «Марс-1» пересекла внутренний радиационный пояс Земли и затем прошла внешние радиационные пояса на больших геомагнитных широтах.

Во время прохождения станции «Марс-1» через три радиационные пояса Земли, известные в настоящее время, зарегистрировано значительное изменение их границ. Область максимальной интенсивности во внутреннем радиационном поясе оказалась более удаленной от Земли по сравнению с измерениями, проведенными во время полета третьего советского искусственного спутника Земли в 1958 году.

На больших удалениях от Земли приборы станции «Марс-1» производили регистрацию космического излучения. Было установлено, что интенсивность космических лучей в околоземном космическом и межпланетном пространстве увеличилась по сравнению с 1959 годом почти в два раза. Отмеченные изменения, по-видимому, связаны с изменением цикла солнечной активности.

Важные результаты получены по изучению межпланетной и солнечной плазмы. Как известно, при полете первых советских космических ракет было установлено, что Земля окружена ионизированной газовой оболочкой, простирающейся на расстоянии до 10—20 тысяч километров. В опытах на станции «Марс-1» этот результат получил новое подтверждение. В этих же опытах было установлено, что границы самого внешнего пояса заряженных частиц, открытого советскими учеными в 1959 году, проходят вдоль силовых линий геомагнитного поля. В центре пояса измеренные плотности потоков электронов с энергией более 50 электроновольт оказались равными 200—400 миллионам электронов через квадратный сантиметр в секунду. Наблюдение самого внешнего пояса заряженных частиц с помощью станции «Марс-1» через три года после его обнаружения свидетельствует о том, что он является достаточно устойчивым образованием, хотя границы его подвержены изменениям. Впервые удалось наблюдать область пересечения ионизированной газовой оболочки Земли самым внешним поясом заряженных частиц.

В межпланетном пространстве регистрировались потоки ионизированного газа, идущие от Солнца (часто называемые в последнее время «солнечным ветром»). Замечено изменение величины этих потоков.

Получена информация о напряженности магнитного поля в космическом пространстве. В большинстве случаев измеренная величина напряженности магнитного поля имела величину порядка 3—4 гамм. В нескольких случаях зафиксированы поля с напряженностью в пределах 6—9 гамм. (На поверхности Земли в районе полюсов напряженность магнитного поля имеет порядок 60 тысяч гамм).

Интересные данные получены о распределении метеорного вещества в космосе вне орбиты Земли. На расстоянии 6.000—40.000 километров от Земли станция «Марс-1» пересекла метеорный поток таурид. Количество регистрируемых ударов метеорных частиц в потоке равнялось примерно одному удару за две минуты. Далее, на расстоянии 20—40 миллионов километров от Земли станция «Марс-1» вновь пересекла метеорный поток, пока что не отождествленный ни с одним метеорным потоком, известным по земным наблюдениям. Возможно, что этот метеорный поток до сих пор не был известен. Плотность метеорных тел в этом потоке примерно такая же, как и в потоке таурид.

Все полученные результаты представляют существенный вклад в изучение космического пространства. Обработка обширной научной информации, полученной с борта межпланетной станции «Марс-1», продолжается.

КОСМИЧЕСКИЙ ПОЛЕТ ГОРДОНА КУПЕРА ЗАВЕРШЕН

НЬЮ-ЙОРК, 17 мая. (ТАСС). Космический корабль «Фейт-7» с американским космонавтом Гордоном Купером на борту 17 мая в 2 часа 26 минут по московскому времени закончил свой полет и совершил посадку в районе острова Мидуэй в Тихом океане.

Последние шесть витков были трудными для космонавта: произошли неполадки в системе автоматической стабилизации. Куперу пришлось перейти на ручное управление и самому ориентироваться визуально по горизонту и ориентировать корабль.

В 3 часа утра по московскому времени Гордон Купер вместе с кабиной корабля «Фейт-7» был поднят на борт авианосца «Кирсардж» в 115 милях к юго-востоку от острова Мидуэй в Тихом океане.

Гордон Купер совершил двадцать два витка вокруг земного шара и пробыл в космическом пространстве 34 часа 20 минут. Космонавт, по сообщениям американских агентств, не сумел выполнить намеченный программой полета выпуск из основания корабля шара, снабженного ксеноновыми источниками света, вспыхивающими каждую секунду. Этот мигающий шар, который Куперу предстояло фотографировать, должен был летать вслед за кораблем по самостоятельной орбите.

СГОВОР ДИКТАТОРОВ

БРЮССЕЛЬ, 16 мая. (ТАСС). Закончились переговоры диктаторов Испании и Португалии — Франко и Салазара, проходившие в г. Мерида близ испано-португальской границы.

Как сообщают газеты, в заключительном коммюнике о встрече двух диктаторов говорится об их «исключительном согласии» и «солидарности».

ЗАЯВЛЕНИЕ ХИТА

ЛОНДОН, 16 мая. (ТАСС). Лорд—хранитель печати Эдвард Хит в беседе с послом Западной Германии, состоявшейся вчера в министерстве иностранных дел в Лондоне, вновь подчеркнул отказ английского правительства согласиться на какой бы то ни было запрет поставок стальных труб большого диаметра в Советский Союз. Об этом сообщает дипломатический обозреватель агентства Пресс Ассошиэйшн.

Беседа Хита с послом ФРГ состоялась в связи с заявлением министра иностранных дел ФРГ Шредера о том, что Англия должна придерживаться решения НАТО от ноября прошлого года с рекомендацией воздержаться от экспорта труб.

При братской поддержке советского народа

БЕРЛИН, 16 мая. Корр. ТАСС В. Селиверстов передает:

В ГДР закончилась неделя германо-советской дружбы, приуроченная к 18-й годовщине освобождения Советской Армией немецкого народа от фашизма. Повсеместно состоялись собрания и торжественные заседания, вылившиеся в демонстрацию глубокой признательности трудящихся республики Советскому Союзу за бескорыстную помощь в строительстве социализма.

Только в столице республики в праздничных мероприятиях приняло участие 150 тысяч берлинцев. В ходе недели состоялись многочисленные встречи населения с работниками советского посольства и других советских учреждений в ГДР, с военнослужащими группы советских войск в Германии. Теплый прием был оказан делегации Общества советско-германской дружбы и культурной связи, возглавляемой Председателем Совета Национальностей Верховного Совета СССР Я. В. Пейве, во время ее поездки по промышленным и сельскохозяйственным районам страны.

С большим успехом проходили выступления ансамбля народного танца «Жок» Молдавской ССР. Многолюдно было в кинотеатрах, где демонстрируется фильм «Русское чудо», созданный Аннели и Андрэ Торндайк.

В Обществе германо-советской дружбы сейчас насчитывается 3 миллиона членов. На предприятиях ГДР работают 6.800 бригад и коллективов, носящих почетное звание «имени германо-советской дружбы», и 4.500 кружков по изучению советского опыта. Внедрение опыта советских новаторов дало народному хозяйству республики экономию около одного миллиарда марок.

Мысли и чувства, испытываемые в эти дни гражданами ГДР, выразила в беседе с корреспондентом ТАСС член сельскохозяйственного производственного кооператива имени 7 октября, депутат Народной палаты ГДР Эльза Мерке. Я счастлива, сказала она, что крестьянство нашей республики, вставшее на путь кооперирования, с каждым годом добивается все лучших результатов, что наше миролюбивое рабоче-крестьянское государство успешно осуществляет строительство социализма. Всем этим мы обязаны советскому народу, его братской поддержке, использованию богатого опыта, накопленного советскими рабочими и колхозниками.

ПОСОБИЕ ДЛЯ ГАНГСТЕРОВ

Своеобразным нью-йоркским бестселлером стал «Полицейский справочник». Автор сего произведения американец Майк Ли. И хотя этого писателя никто не знает в литературных кругах, его книга, несмотря на высокую цену, разошлась мгновенно. Как стало известно, этот «шедевр» покупают в основном специалисты по проблемам, освещенным в книге, а именно... гангстеры!

Дело в том, что в книге Майка Ли содержится шесть тысяч фотоснимков полицейских и детективов-сыщиков, даются сведения об их характерах, привычках, семье, уровне развития и заработке.

Господин Ли так об'яснил чрезвычайно большую стоимость своего «труда»: «Было очень трудно тайно фотографировать из укрытий, а также собирать столько фактов и данных о жизни такого большого количества хранителей общественного порядка».

Что ж, нужно отдать должное предприимчивому «литератору». Он отлично понял, какие книги пользуются наибольшим спросом на американском рынке.

(АПН).

«КОКА-КОЛА» — СОВЕРШЕННО СЕКРЕТНО

В капиталистических джунглях, где каждый промышленник готов перегрызть своему конкуренту горло, нет ничего превыше так называемой «коммерческой тайны». В величайшем секрете, например, держится процесс изготовления известного американского напитка «кока-кола». Рецепт «кока-кола» хранится в банке в специальном несгораемом шкафу, и его содержание известно только двум химикам. Всего лишь четыре члена фирмы, изготовляющей конкурирующий с «кока-кола» напиток «пепси-кола», знают его рецепт. Причем всем этим людям строжайше запрещено «летать в одном самолете», не дай бог, сговорятся да и продадут тайну несравненной «пепси-кола»!

(АПН).

ПРИГОВОР ПРИВЕДЕН В ИСПОЛНЕНИЕ

Президиум Верховного Совета СССР отклонил ходатайство о помиловании Пеньковского О. В., осужденного военной коллегией Верховного суда СССР за измену Родине к смертной казни — расстрелу.

Приговор приведен в исполнение.

ФИНАЛИСТЫ—«СИГНАЛ» И «МОТОР»

Состоялась переигровка полуфинального матча на кубок краевого центра по футболу. Встречались котлозаводцы и «Сигнал». На сей раз более опытная команда—«Сигнал» взяла верх со счетом 3:0. Итак, в финале встретятся «Сигнал» и «Мотор».

ПРИЗЫ РАДИО РАЗЫГРАНЫ

В Барнауле закончился розыгрыш кубка краевого комитета по радиовещанию и телевидению по баскетболу.

Женская команда Барнаульского педагогического института, одержав победу над студентками политехнического института с результатом 45:40, в третий раз стала обладательницей кубка.

Встреча старых соперников — баскетболистов медицинского и политехнического институтов закончилась поражением студентов-медиков. Почетный спортивный приз завоевали также команды девочек 27-й и мальчиков 25-й школы.

На снимке: финальная встреча между мужскими командами.

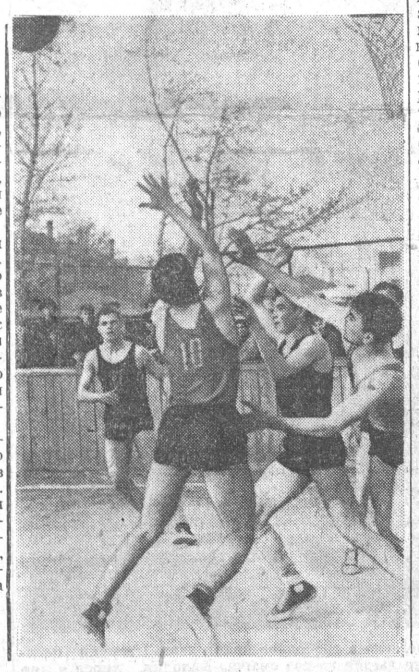

СПОРТ

ШТУРМ НЕ ДАЕТ РЕЗУЛЬТАТА

Многое зависело от результатов позавчерашней встречи «Темпа» с «Иртышом». В ней не только решался вопрос о лидере чемпионата класса» «Б» пятой зоны, но и, по существу, проверялась боеготовность команд к пятимесячному футбольному марафону. Это и придало матчу особую остроту. Да, к тому же, у «Иртыша» еще в памяти горечь недавнего поражения от барнаульцев в кубковой игре.

Матч начинается без разведки — она не нужна только что встречавшимся командам. Атакуют хозяева поля — темповцы. Гости отвечают тем же. Новая атака барнаульцев. Но стоило их защите упустить из-под опеки очень быстрых нападающих «Иртыша», как Сальников на 7-й минуте открывает счет.

Стремительны, опасны рейды омичей вперед, а наступление хозяев поля пока захлебывается на подступах к штрафной. Постепенно они все же острее угрожают воротам. И вот на 26-й минуте красивая многоходовая комбинация Ложков — Брыкин — Имаев завершается ответным голом Ложкова.

Опять наступают барнаульцы, но нападающие гостей сторожат каждый удобный момент для контратаки. Да вот он и наступил. Опять защита зазевалась, допускает ошибку и вратарь Пешников. Мастер спорта Кузнецов свободно проходит до ворот и забивает гол.

Счет становится 2:1 в пользу омичей.

И снова штурм барнаульцев. Только противоположная защита совсем не похожа на темповскую. Она ошибок не допускает. Правда, игра ее временами недозволительно груба.

На второй тайм тренер омичей Иссерс дал установку своей команде на глухую защиту. 8 — 9 человек в обороне. Бетон! Барнаульцы всеми силами стараются взломать его. Идет непрестанный штурм. Гости откидывают мяч в аут, следует серия за серией штрафных за нарушение ими правил, но ворота остаются неприкосновенными. Конечно, нелегко взломать бетон, но нападающие «Темпа» грешат и неточностью ударов.

Матч так и кончается со счетом 2:1 в пользу гостей.

Следует отметить крайнюю нечетность судейства т. Сонина (Новосибирск). Он не смог даже навести элементарного порядка на поле. Странно, что такие неквалифицированные судьи назначаются на столь ответственные матчи.

ПРЕМЬЕРА АЛТАЙСКИХ «МУШКЕТЕРОВ»

Недавно фехтовальщики Алтая побывали в Томске. Убедительных побед они добились над командами Томского университета, политехнического института, Института радиоэлектроники. Единственное поражение от команды медицинского института можно об'яснить усталостью наших спортсменов, так как им пришлось выступать целый день.

Много волнений и радости доставил матч со сборной командой Томска. До последнего боя нельзя было определить победителя. Если учесть, что для большинства наших фехтовальщиков это было первое выступление на дорожках других городов, то победа над опытной командой томичей — большое достижение барнаульцев.

Хорошую технику ведения боя показали В. Серин и Ю. Андреев. Доброе слово можно сказать и о Ю. Бобовиче. Впервые участвуя в соревнованиях, он проявил завидное хладнокровие, умение вести бой с учетом сильных и слабых сторон противника. Порадовал своими успехами и студент политехнического института А. Лучанинов. Его бои отличались не только многообразием приемов, но и красотой.

Конечно, по результатам товарищеских встреч еще трудно судить о готовности наших фехтовальщиков к более серьезным соревнованиям. Но ясно одно: спортсмены должны быть участниками таких соревнований. Регулярные тренировки и участие в спартакиадах, первенствах, кубках — единственный путь к достижению зрелости и мастерства «мушкетеров» Алтая.

П. БАРД,
тренер сборной команды Алтайского края по фехтованию.

ТУРНИР НАЧАЛСЯ

Началось личное первенство края среди шахматистов общества «Труд». В результате игры четырех туров впереди без поражения идет самый молодой участник Юрий Разговоров (Барнаул), — три очка после трех партий.

Второе и третье места делят кандидат в мастера Кур (Барнаул) и Стрельников (Барнаул). Они имеют по три очка после четырех партий.

И. БИРЮКОВ.

В МАГАЗИНЕ ПОДПИСНЫХ ИЗДАНИЙ

Магазин подписных изданий получил и выдает подписчикам «Детскую энциклопедию» — т. 8 (по квитанции), собрание сочинений Н. К. Крупской — т. 11 (по квитанции). Н. С. Хрущев «Строительство коммунизма в СССР и развитие сельского хозяйства» — т.т. 6—7.

Принимается подписка на собрание сочинений В. Каверина в 6 томах и «Библиотеку исторического романа» в 12 томах.

Погода

Сегодня днем по краю, по данным Алтайской гидрометеорологической обсерватории, ожидается переменная облачность, по предгорным районам осадки, по остальным районам без осадков. Ветер северо-западный, 7—12 метров в секунду, местами до 15 метров в секунду. Температура 10—15, по юго-западным районам 14—19 градусов тепла.

На последующие четыре дня ожидается переменная облачность, в первой половине срока местами осадки. Ветер переменный, 5—10, временами до 12 метров в секунду. Температура ночью от 2 градусов мороза до 3 градусов тепла, днем 15—20 градусов тепла, во второй половине периода повышение температуры ночью до 3—8, днем 15—20 градусов тепла.

Зам. редактора В. ЧИЛИКИН.

Сегодня в кино

Кинотеатр «РОССИЯ».
РАСКРЫТАЯ ЯВКА. В 10, 11, 11-45, 12-45, 2-30, 3-15, 4-30, 6, 6-45, 7-45, 9-30, 10-15.
ОПРАВДАН ЗА НЕДОСТАТОЧНОСТЬЮ УЛИК. В 1-30, 5, 8-30.
В 2-30 дня и 9-30 вечера — большая кинопрограмма
1. ЗЕЛЕНОЕ КОЛЬЦО.
2. ЗОЛОТАЯ ВОЛНА.

Кинотеатр «РОДИНА».
ОПРАВДАН ЗА НЕДОСТАТОЧНОСТЬЮ УЛИК. В 11, 3, 9.
ПЕТЕР. В 10, 12, 1, 2, 4, 5, 6, 7, 8, 10.

Кинотеатр «ПЕРВОМАЙСКИЙ».
МЛАДШАЯ ЖЕНА. В 12, 1-30, 3, 4-30, 6, 7-30, 9.
МИКЛУХО-МАКЛАЙ. В 1, 5, 8-30.
Широкоэкранный фильм
СМЕРТЬ НА ОСТРОВЕ САХАРНОГО ТРОСТНИКА. В 11, 2-40, 6-45, 10.

Кинотеатр «ОКТЯБРЬ».
Я КУПИЛ ПАПУ. В 10, 11-30, 1, 2-30, 4, 5-30, 7, 8-30, 10.

Кинотеатр «АЛТАЙ».
СМЕРТЬ НА ОСТРОВЕ САХАРНОГО ТРОСТНИКА.

КИНОТЕАТР «РОССИЯ» ПРИНИМАЕТ ЗАЯВКИ
по кинообслуживанию детских учреждений передвижным кинотеатром «МУРЗИЛКА».
Заявки принимаются по телефону 3-38-32.

УЧЕБНЫЙ КОМБИНАТ ЦСУ в г. Барнауле и Бийске ПРОИЗВОДИТ ПРИЕМ УЧАЩИХСЯ
на курсы подготовки и повышения квалификации счетоводов, бухгалтеров, главных (старших) бухгалтеров промышленных предприятий, колхозов и совхозов.
Прием производится по направлению от организаций и индивидуально.
Ближайшая группа подготовки бухгалтеров промучета открывается в Барнауле 18 мая 1963 года.
Обращаться: г. Барнаул, ул. Короленко, 108.

Государственный банк СССР
БАРНАУЛЬСКИЙ УЧЕТНО-КРЕДИТНЫЙ ТЕХНИКУМ
объявляет набор учащихся
НА ОЧНОЕ И ЗАОЧНОЕ ОТДЕЛЕНИЯ НА 1963—64 УЧЕБНЫЙ ГОД
Техникум готовит специалистов средней квалификации для работы в системе Госбанка СССР и финансовых органах по специальности: учет и оперативная техника в Госбанке, денежное обращение и кредит, государственный бюджет.
Срок обучения для лиц, имеющих образование в об'еме неполной средней, семилетней и восьмилетней школы, на очном отделении — 3 года, на заочном отделении — 4 года; для лиц, имеющих образование в об'еме средней школы, на очном отделении — 1 год 6 месяцев, на заочном отделении — 2 года.
В техникум принимаются граждане на очное отделение в возрасте до 30 лет и на заочное отделение—без ограничения возраста.
Заявление о приеме подается на имя директора техникума с указанием избранной специальности и приложением документов: характеристики-рекомендации, выданной с последнего места работы, свидетельства или аттестата об образовании (в подлиннике); медицинской справки по форме № 286, трех фотокарточек (размер 3×4 см.); выписки из трудовой книжки для лиц, имеющих практический стаж работы не менее двух лет, копии свидетельства о рождении (заверенной нотариально).
Прием заявлений производится на очное отделение с 1 по 31 июля, на заочное отделение — с 1 апреля по 5 августа.
Вступительные экзамены на очном отделении с 1 по 20 августа, на заочном отделении вступительные экзамены проводятся с 1 по 20 июня, с 1 по 20 июля и с 10 по 20 августа.
Зачисление в состав учащихся производится с 21 по 25 августа. Начало занятий в техникуме с 1 сентября.
Поступающие на 1-й курс подвергаются вступительным экзаменам по русскому языку (диктант), математике (письменно и устно), поступающие на базе 10—11 классов — по русскому языку (сочинение), математике (письменно и устно).
Преимущественным правом при зачислении в техникум пользуются лица, имеющие производственный стаж.
Стипендия выплачивается на общих основаниях. Иногородние учащиеся обеспечиваются общежитием.
Адрес техникума: Алтайский край, г. Барнаул, ул. Короленко, 50. Телефон 2-24-72, телефон заочного отделения — 1-11-92.
ДИРЕКЦИЯ.

В СВЯЗИ С УВЕЛИЧЕНИЕМ ТИРАЖА ОТКРЫТА ДОПОЛНИТЕЛЬНАЯ ПОДПИСКА НА ГАЗЕТУ «АЛТАЙСКАЯ ПРАВДА»
ВЫ ИМЕЕТЕ ВОЗМОЖНОСТЬ ПРОДЛИТЬ ПОДПИСКУ НА ВТОРОЕ ПОЛУГОДИЕ ИЛИ ВНОВЬ ПОДПИСАТЬСЯ С ЛЮБОГО МЕСЯЦА НА КРАЕВУЮ ГАЗЕТУ.
Подписка принимается в конторах, отделениях связи, в участках и киосках «Союзпечати», у общественных распространителей печати на предприятиях, в колхозах, совхозах и учебных учреждениях.
КРАЙСОЮЗПЕЧАТЬ.

Строительно-монтажное управление радиофикации
ПРОИЗВОДИТ НАБОР УЧЕНИКОВ ПО ПОДГОТОВКЕ СВЯЗИСТОВ-ЛИНЕЙЩИКОВ
в Барнауле, Бийске, Славгороде и Шипунове.
Принимаются юноши в возрасте от 17 лет с образованием 6—7 классов. Срок обучения 3 месяца. Прием заявлений до 25 мая с. г.
На период обучения выплачиваются ученические 35 руб. в месяц. После окончания обучения присваивается квалификация монтажника и дальнейшая работа будет связана с командировками по телефонизации и радиофикации колхозов и совхозов края.
Обращаться: г. Барнаул, Никитинская, 92; г. Бийск, Крайняя, 70-а; г. Славгород, Луначарского, 206; ст. Шипуново, контора связи.

ПРИГЛАШАЮТ НА РАБОТУ:
УПРАВЛЕНИЕ МЕХАНИЗАЦИИ № 3 ТРЕСТА «АЛТАЙПРОМСТРОЙ» на постоянную работу — **крановщика** дизелькрана К-123.
Обращаться: г. Барнаул, 5-й Технический проезд, 2, в отдел кадров.
ЧУМЫШСКАЯ СПЛАВНАЯ КОНТОРА на ст. Заринская — на работу **заведующего клубом** (оклад 100 рублей в месяц) и **баяниста** (80 рублей в месяц). Квартирами обеспечиваются.
Обращаться: ст. Заринская.
ШВЕЙНАЯ ФАБРИКА № 9 — швей, ручниц.
Обращаться: г. Барнаул, ул. Загородная, 38.
ШВЕЙНАЯ ФАБРИКА № 7 для работы в детский сад-ясли № 66 — **воспитателей, врача, няней.**
Обращаться: ул. Воровского, 108, в отдел кадров швейфабрики № 7.
АЛТАЙСКИЙ МОТОРНЫЙ ЗАВОД — каменщиков, бетонщиков, штукатуров, плотников, маляров.
Обращаться: г. Барнаул, п/о 23, в отдел кадров завода.

ПРИГЛАШАЮТ НА РАБОТУ:
СТРОИТЕЛЬНО-МОНТАЖНОЕ УПРАВЛЕНИЕ № 9 ТРЕСТА «БАРНАУЛЦЕЛИНСТРОЙ»—старших прорабов, прорабов, инженера по технике безопасности, **мастера** дорожных работ, **строительных мастеров, штукатуров.**
Инженерно-технические работники обеспечиваются квартирой и под'емными.
Обращаться: р. п. Павловск Алтайского края, СМУ-9.
БСУ-4 ТРЕСТА «АЛТАЙПРОМСТРОЙ» — плотников, каменщиков, бетонщиков, кровельщиков (по мягкой кровле), **техника-строителя** на должность мастера.
Одиночки обеспечиваются общежитием.
Обращаться: старая проходная ХБК — БСУ-4 треста «Алтайпромстрой», в отдел кадров (трамвай № 1, автобус № 1).

Качмазов Андрей Ревазович, проживающий в г. Барнауле, по ул. 6-ой Западной, 54, кв. 83, возбуждает дело о разводе с **Качмазовой** Валентиной Васильевной, проживающей в г. Барнауле, по ул. 8-ой Западной, 30, кв. 48.

Дело подлежит рассмотрению в нарсуде Октябрьского района г. Барнаула.

Кондратьев Николай Никифорович, проживающий в г. Барнауле, по пр-ту Дзержинского, 11, кв. 3, возбуждает дело о разводе с **Кондратьевой** Марией Федоровной, проживающей в г. Барнауле, по пр-ту Дзержинского, 11, кв. 5.

Дело подлежит рассмотрению в нарсуде Центрального района г. Барнаула.

Ульянова Анна Осиповна, проживающая в г. Барнауле, по Сельскому проезду, 25, возбуждает дело о разводе с **Ульяновым** Павлом Ивановичем, проживающим в г. Семипалатинске, по ул. Красина, 42.

Дело подлежит рассмотрению в нарсуде Железнодорожного района г. Барнаула.

Зайнулин Хабибул Гафятович, проживающей в г. Барнауле, по 2-му Алейскому проезду, 1, возбуждает дело о разводе с **Зайнулиной** Надеждой Николаевной, проживающей в г. Н. Тагиле, по ул. Ночного профилактория Тагилстроя, 2, кв. 8.

Дело подлежит рассмотрению в нарсуде г. Н. Тагил.

Митасова Тамара Игнатьевна, проживающая в г. Барнауле, по 3-му Мирному проезду, 5, кв. 3, возбуждает дело о разводе с **Митасовым** Вячеславом Трофимовичем, проживающим в г. Барнауле, по ул. 8-й Западной, 37, кв. 38.

Дело подлежит рассмотрению в нарсуде Октябрьского района г. Барнаула.

Администрация, партийная и профсоюзная организации управления хлебопродуктов выражают свое глубокое соболезнование Ревякину Никите Павловичу по случаю смерти его матери

РЕВЯКИНОЙ Марии Илларионовны.

АДРЕС И ТЕЛЕФОНЫ РЕДАКЦИИ

Барнаул, ул. Короленко, 105. ТЕЛЕФОНЫ: справки 4-47-54, редактор 4-49-56, заместитель редактора по промышленности 4-48-37, заместитель редактора по сельскому хозяйству 4-43-54, ответ. секретарь 5-52-34, зам. ответ. секретаря 5-51-13. ОТДЕЛЫ: писем трудящихся 4-48-71, 5-54-12, идеологический 5-50-92, 5-50-82, промышленного производства и партийной работы 5-52-63, 4-46-12, сельскохозяйственного производства и партийной работы 4-46-73, 5-53-11, 5-54-64, строительства 4-49-54, советской работы 5-51-73, информации 4-46-92, стенографистка 4-45-62, отдел об'явлений 5-53-62. Общественная приемная «Алтайской правды» работает с 10 до 14 часов. Телефон 5-57-62.

Типография издательства «Алтайская правда», г. Барнаул Короленко, 105.
АГ 05622. Заказ № 2529. Тираж 150.000 экз.