ПРОЛЕТАРИИ ВСЕХ СТРАН, СОЕДИНЯЙТЕСЬ!

АЛТАЙСКАЯ ПРАВДА

Орган Алтайских промышленного и сельского крайкомов КПСС, промышленного и сельского краевых Советов депутатов трудящихся.

Год издания 46-й № 109 (12554) | ПЯТНИЦА, 10 МАЯ 1963 г. | Цена 2 коп.

ПЛЕНУМУ ЦК КПСС—ТРУДОВЫЕ ПОДАРКИ!

НА ВАХТЕ—СТРОИТЕЛИ

Бригада Николая Ивановича Котова — комплексная. Все здесь, кроме своей основной профессии — штукатурной, изучили еще и малярное дело. Этот отличный, спаянный тесной дружбой, коллектив трудится на отделке кислотной станции завода искусственного и синтетического волокна.

Бригада Котова борется за звание коллектива коммунистического труда. За короткое время на участке, которым руководит заслуженный строитель РСФСР И. И. Писко, она выдвинулась в передовые.

Отделочники бригады Котова вызвали на социалистическое соревнование бригаду Гребенькова — тоже отличный коллектив. Соревнуясь, они помогают друг другу двигаться вперед.

В СЧЕТ ТРЕТЬЕЙ ДЕКАДЫ

Более четырех тысяч кубометров древесины сверх задания выдал в апреле коллектив Верх-Бийского лесопункта Турачакского леспромхоза. Особенно хорошо поработали лесорубы малой комплексной бригады, возглавляемой трактористами Александром Казаковым и Михаилом Чепкасовым. Сейчас обе бригады трудятся в счет третьей декады мая.

А. СОКОЛОВ.

ПОБЕДИТЕЛИ СОРЕВНОВАНИЯ

В первом квартале нынешнего года колхоз «Красный Восток» успешно выполнил план по продаже государству животноводческой продукции, занял первое место среди семнадцати колхозов управления. За это ему вручено районное переходящее красное знамя.

Принимая знамя, колхозники обязались выполнить полугодовой план к 15 мая, продать государству 2.100 центнеров молока, 500 центнеров мяса, 81 тысячу яиц. Это будет подарком предстоящему Пленуму ЦК КПСС.

И. СМЫК.

Кулундинский район.

ВОРСОВАЛЬНАЯ МАШИНА

Недавно коллектив Барнаульской трикотажной фабрики смонтировал и пустил в производство ворсовальную машину.

С пуском ее трикотажники начали получать полотно с начесом, которое идет на пошивку детских костюмчиков, кофточек и других изделий.

КРАЕВАЯ ДОСКА ПОЧЕТА

По решению бюро сельского крайкома КПСС и сельского крайисполкома за четкую организацию работ на весеннем севе, проведение посева зерновых и зернобобовых культур за 90 часов с хорошим качеством работ на краевую Доску почета заносится:

Совхоз «СОВЕТСКАЯ СИБИРЬ» Алтайского управления (директор А. Я. ПУШНИН, секретарь парткома М. А. ШМАТОВ, председатель рабочкома М. Г. ШАЦКИЙ, главный агроном И. Д. ФОМИН).

Одновременно заносятся на краевую Доску почета и награждаются почетными грамотами крайкома КПСС и крайисполкома:

ПОПОВ И. И. — тракторист, выполнявший сменные задания на 148 процентов.

ШАРОНКОВ И. Е., МИХАЛЕВА М. И., МИКУЛОВ Ф. К. — сеяльщики, выполнявшие сменные задания на 148 процентов.

КУДРЯВЦЕВ А. Н. — тракторист, выполнявший сменные задания на 140 процентов.

ГНЕЗДИЛОВ А. С. — тракторист, выполнявший сменные задания на 161 процент.

ГОЛОВИН В. М. — тракторист, выполнявший сменные задания на 150 процентов.

ИЛЯХИН А. В. — тракторист, выполнявший сменные задания на 150 процентов.

ГНЕЗДИЛОВ А. А., КОСОВ И. А., РЕТУНЦЕВ А. А. — сеяльщики, выполнявшие сменные задания на 154 процента.

ШИРНИН В. И. — тракторист, выполнявший сменные задания на 117 процентов.

ПЕРЫШКОВ М. А. — тракторист, выполнявший сменные задания на 118 процентов.

СУХАНОВ В. А. — тракторист, выполнявший сменные задания на 130 процентов.

ХОЛОДИЛИН И. А. — тракторист, выполнявший сменные задания на 136 процентов.

КОРОВИН Т. А. — тракторист, выполнявший сменные задания на 138 процентов.

МАКАРЬЕВ А. Н. — тракторист, выполнявший сменные задания на 157 процентов.

МОРКОВИН Н. М. — тракторист, выполнявший сменные задания на 193 процента.

ГЕРТ А. К. — тракторист, выполнявший сменные задания на 137 процентов.

КИПАРИСОВ Ф. И. — тракторист, выполнявший сменные задания на 165 процентов.

СОЛОДОВ И. С. — тракторист, выполнявший сменные задания на 138 процентов.

КАЗАКОВ А. М. — сеяльщик, выполнявший сменные задания на 134 процента,

НЕЙБЕРТ К. К. — тракторист, выполнявший сменные задания на 145 процентов.

ШВЕЙГЕЛЬ К. А. — сеяльщик, выполнявший сменные задания на 157 процентов.

НИКИФОРОВ Г. Н. — слесарь мастерской, выполнявший норму на 140 процентов.

ДЕРР А. И. — кузнец, выполнявший норму на 190 процентов.

ЦЕПЛАКОВ В. Д. — токарь, выполнявший норму на 140 процентов.

ШИПУНОВ А. Н. — заведующий мастерской, обеспечивший хорошую работу тракторов и сельхозмашин.

ШАРФ Ф. А. — агроном фермы № 1, обеспечивший хорошую организацию работ на севе.

СОВЕТСКИЙ ПРОДАВЕЦ

Торговля — одна из тех областей нашего хозяйства, с которой повседневно так или иначе соприкасаются все. Услуги магазинов, столовых необходимы абсолютно каждому.

Партия и правительство, следуя своему высокому программному принципу — все для блага человека, неустанно заботятся о расширении сети торговых предприятий, увеличении выпуска товаров и внедрении прогрессивных форм торговли. Вспомните, как торговали еще совсем недавно, лет пять назад, и сразу становится ясно, что происшедшие перемены — разительны. Самообслуживание, продажа с открытой выкладкой, по образцам, в кредит, без продавца, с подгонкой одежды по фигуре покупателя, доставка заказов на дом — вот далеко не полный перечень новых методов.

За прилавком появилось много новых людей. Основной состав кадров обновился за счет молодежи. Более 40 процентов торговых работников края имеют возраст не старше 30 лет. Среди продавцов немало истинных знатоков дела, влюбленных в свою профессию. Они идут в первых рядах движения за коммунистический труд, которое все шире и шире развертывается на предприятиях торговли, общественного питания. Только в Барнауле в нем участвует свыше двух тысяч человек. Здесь десятки продавцов удостоены высокого звания «Отличник торговли». Его по праву носят Галина Георгиевна Михайлова, Полина Павловна Коробко, Борис Данилович Фирсов, Людмила Федоровна Вагина.

Прогресс налицо. И все же уровень обслуживания населения отстает от пред'являемых жизнью требований. В чем выражается это отставание? Главным образом, в недостаточной культуре торговли.

Продавец должен обладать высокими моральными качествами — кристальной честностью, добросовестностью, любовью к людям. А как еще часто мы встречаем за прилавком равнодушных, грубых работников. Вот что пишут в редакцию жители далекого села Ново-Каменки Целинного района: «У нас в продуктовом магазине работает продавцом Светлана Тютченко. На человека она не смотрит. Так грубит, что за хлебом идешь, как за наказанием. Торгует, когда вздумает. А вот в промтоварный и не надо, а зайти охота. Девушки там всегда приветят тебя, предложат купить ту или другую вещь. Сами они веселые. От них радость к нам переходит».

Желание авторов письма видеть в магазине человека вежливого, душевного законно. Рабочее настроение людей зависит и от того, насколько любезно их обслуживают, насколько чутко, сердечно относятся к нуждам и запросам.

Если продавец груб, не желает разговаривать с покупателем, не считается с его интересами — значит он не выполняет своих основных обязанностей. Значит, следует поинтересоваться, что же его привело в торговлю?

За последние годы у нас существенно изменился характер спроса на товары. В ассортименте все большее место занимают радиоприемники, телевизоры, холодильники, стиральные машины и другие технически сложные изделия. Продавец призван быть, как говорится, на высоте: хорошо разбираться в электро- и радиотехнике, выступать в роли квалифицированного советчика и консультанта. Для этого нужны соответствующие знания. Тем, кому их недостает, следует подумать о серьезной учебе. Современный продавец — человек всесторонне развитый.

А как важно торговому работнику обладать хорошим вкусом! Ведь на него порой покупатели полагаются целиком. Будет сделана покупка или отложена — часто зависит от советов продавца. Особенно большая нужда в них на селе, там, где подчас нет ни ателье, ни пошивочной мастерской, и магазину приходится быть законодателем и пропагандистом моды. К сожалению, в коллективах торгующих предприятий, торговых учебных заведениях края совершенно недостаточно уделяется внимания эстетическому воспитанию.

Государство доверяет работникам магазинов огромные ценности. В обороте находится столько товаров, что счет ведется на миллионы рублей. И раз речь идет о народном достоянии — следует очень внимательно смотреть, кому мы его вверяем. Сейчас в торговых предприятиях все шире внедряется метод солидарной материальной ответственности. Опыт показал, что это надежный заслон на пути жуликов и воров.

Однако за прилавком еще немало людей, не чистых на руку. Наблюдаются обсчет, обвешивание, припрятывание товаров и хищения. Скомпрометировал человек себя — настало время раз и навсегда преградить ему дорогу в торговлю. Но, как это ни странно, некоторые руководители торгующих организаций покровительствуют расхитителям и проходимцам. Нередко продавца, уличенного в нечестности, обсчетах, переводят в другое место, и он снова продолжает свое грязное дело.

Читатель из Барнаула т. Зыков выражает недоумение по поводу действий администрации секции коопсбыта крайпотребсоюза. Она отменила приказ дирекции Барнаульского коопторга об увольнении заведующей магазином Подколзиной, как не внушающей доверия. И вот изворотливый делец снова приставлен к государственному добру. Иных растратчиков и жуликов у нас отстраняют от работы слишком поздно, тогда, когда они нанесли уже ущерб.

За состоянием торговли наблюдают штатные и общественные контролеры. Проверяющих много. Но стоит попытаться осмыслить их деятельность в свете решений ноябрьского Пленума ЦК партии, как видишь: плохо еще влияет общественность на работу продавцов. Прежде всего само население. Ведь каждый из нас — будь то рабочий, служащий, студент, пенсионер, домохозяйка — является постоянным покупателем. И уж раз торговля касается всех, затрагивает интересы каждого, то и заниматься ею надо абсолютно всем.

Только при активной помощи всех мы можем наглухо закрыть все ходы и щели для тех, кто тянет руку к народной собственности. При этом важно иметь в виду ленинское определение контроля: «...Не только и даже не столько «ловить», «изобличить» (это задача суда, с которым Рабкрин соприкасается близко, но отнюдь не тождественен), — сколько *уметь поправить*».

Большие задачи стоят перед партийными и советскими организациями. Торговля — передовая позиция нашего быта. Необходимо усилить воспитательную работу среди продавцов, прививать им высокое чувство ответственности за порученное дело, широко развернуть в коллективах соревнование за культуру торговли, за честь и достоинство продавца.

В крае идут полевые работы. Инициатива и опыт сельских кооператоров должны проявиться в заботливом обслуживании хлеборобов, быстром и полном удовлетворении их нужд.

Труд продавца почетен и нужен обществу так же, как труд слесаря, токаря, электрика, химика. В последнее время за прилавками мы все чаще и чаще видим выпускников школ, осваивающих, наряду с учебой, избранную профессию. Это отрадно.

Пусть же у нас больше будет продавцов, встречающих покупателя улыбкой, известных вежливым и культурным обслуживанием.

Монолитные железобетонные арки поднялись над Бией. Они навеки соединили два берега могучей реки. Мостостроители успешно справились с монтажом арочных пролетных строений.

Добрыми делами зарекомендовал себя на монтаже автокрановщик ударник коммунистического труда Иван Иванович Тюрюкалов. Бывалый механизатор имеет на своем счету не один построенный мост. Он участвовал в строительстве и барнаульского двух'ярусного моста через Обь.

НА СНИМКЕ: И. И. Тюрюкалов. Фото Я. Гаськова.

ДРУЖБА И БРАТСТВО НА ВЕЧНЫЕ ВРЕМЕНА!

МОСКВА, 8 мая. (ТАСС). Товарищи Н. С. Хрущев и Л. И. Брежнев обратились с приветственным посланием к руководителям Чехословацкой Социалистической Республики товарищам А. Новотному и В. Широкому. От имени Центрального Комитета КПСС, Президиума Верховного Совета СССР, Совета Министров СССР и всего советского народа Н. С. Хрущев и Л. И. Брежнев шлют Центральному Комитету Коммунистической партии Чехословакии и правительству ЧССР, всему братскому чехословацкому народу самые горячие поздравления и наилучшие пожелания по случаю национального праздника — восемнадцатой годовщины освобождения Чехословакии от фашистской оккупации.

В послании говорится, что трудящиеся Советского Союза от всей души радуются историческим победам братского чехословацкого народа, построившего социализм и с большим воодушевлением борющегося за создание условий для перехода к строительству коммунизма в своей стране.

Советские люди гордятся тем, что из года в год крепнут и развиваются всестороннее сотрудничество, союз и братская дружба наших народов, скрепленные совместно пролитой кровью в годы борьбы против общего врага и основывающиеся на единстве целей, на непоколебимой верности великому учению марксизма-ленинизма.

От всей души желаем братскому народу Чехословацкой Социалистической Республики — нашему верному другу и боевому союзнику, говорится в послании, новых успехов в дальнейшем развитии промышленности, сельского хозяйства и культуры, в борьбе за мир и счастье народов всей земли.

(ТАСС).

БЛАГОДАРНОСТЬ ЗА ДРУЖЕСКИЕ ЧУВСТВА

Н. С. Хрущев направил в Сант-Яго президенту Республики Чили г-ну Хорхе Алессандри Родригесу телеграмму, в которой передает глубокую благодарность врачебному и обслуживающему персоналу госпиталя в чилийском порту Вальпараисо. Там тяжело заболевшему советскому моряку Валентину Поддубному с танкера «Батуми» была сделана хирургическая операция и обеспечен самый заботливый уход.

Все, что было сделано в Чили для экипажа танкера «Батуми», советские люди восприняли как проявление дружеских чувств к нашему народу, и мы отвечаем на это полной взаимностью, пишет Н. С. Хрущев.

ФИДЕЛЬ КАСТРО В УЗБЕКИСТАНЕ

ТАШКЕНТ, 8 мая. (ТАСС). Прибывший сегодня в столицу Узбекистана первый секретарь Национального руководства Единой партии социалистической революции, премьер-министр Революционного правительства Республики Куба Фидель Кастро Рус с аэродрома направился в город.

По бесконечному живому коридору движется вереница автомашин с кубинскими гостями. Кажется, что весь город с миллионным населением вышел на улицы. Со всех сторон несется: «Здравствуй, Фидель!», «Вива Куба!».

В этот же день в ЦК Компартии Узбекистана состоялась встреча Фиделя Кастро и сопровождающих его лиц с руководителями Компартии и правительства Узбекистана.

Во время дружеского обмена мнениями кандидат в члены Президиума ЦК КПСС, первый секретарь ЦК Компартии Узбекистана Ш. Р. Рашидов и Председатель Совета Министров Узбекской ССР Р. Курбанов рассказали кубинским гостям о достижениях Узбекистана в развитии экономики и культуры.

Фидель Кастро познакомил руководителей республики с успехами кубинского народа в строительстве социализма на Кубе.

Затем кубинские гости осматривали Ташкент.

Встречи героя Кубы с жителями столицы Узбекистана вылились в сердечную демонстрацию братской советско-кубинской дружбы.

(ТАСС).

ПРИЕМ Н. С. ХРУЩЕВЫМ ДЕЛЕГАЦИИ ПРОМЫШЛЕННИКОВ ВЕЛИКОБРИТАНИИ

Председатель Совета Министров СССР Н. С. Хрущев принял 8 мая в Кремле делегацию промышленников Великобритании, возглавляемую вице-председателем Лондонской торговой палаты лордом Эбишемом.

Английские предприниматели прибыли в Советский Союз по инициативе Лондонской и Бирмингамской торговых палат.

Между Н. С. Хрущевым и членами делегации состоялась дружественная беседа по вопросам дальнейшего развития англо-советских экономических отношений.

(ТАСС).

БУДЕТ ХОРОШИЙ семенной картофель

«В КРАТЧАЙШИЕ СРОКИ ПОВСЕМЕСТНО ПЕРЕЙТИ НА СПЛОШНЫЕ СОРТОВЫЕ ПОСЕВЫ», — говорится в Обращении ЦК КПСС и Совета Министров СССР «В достатке обеспечим потребности страны в высококачественном картофеле».

Одним из основных производителей семян этой культуры на Алтае является совхоз «Октябрь» Каменского района. Мы обратились к директору этого хозяйства П. С. Левенко с просьбой рассказать о том, что делается сейчас для увеличения производства семян высокоурожайных сортов картофеля.

— Лучшие картофелеводы нашего совхоза, — сказал т. Левенко, — доказали на деле, что при правильной организации возделывания этой культуры, при соблюдении всех правил агротехники на алтайской земле можно получать высокие урожаи картофеля. Даже в неблагоприятном прошлом году они сумели собрать до 215 центнеров клубней с гектара.

Не последнюю роль в этом успехе сыграло высокое качество семян, правильный подбор сортов. Поэтому понятно, что на наших картофелеводов, в связи с Обращением ЦК КПСС и Совета Министров СССР, ложится особенно большая ответственность. Они должны быстрыми темпами расширить производство семенного материала, помочь им всем колхозам и совхозам управления.

Для посева нынешнего года у нас имеется 500 центнеров картофеля таких хорошо зарекомендовавших себя сортов, как Эпрон, Берлихинген, Красноглазый, Красавец Алтая, Седов и другие. Причем, восемьдесят центнеров семян — элита. Кроме того, восемь различных сортов будут проходить испытания на опытных участках.

Под картофель выделена лучшая, удобренная земля, на которой в прошлом году размещалась кукуруза. К началу посадки думаем вывезти еще не менее 10 тонн перегноя на каждый гектар.

Вся площадь закреплена за механизированными звеньями. Техника готова. В звеньях нынче есть высокопроизводительные картофелесажалки. Главное их достоинство состоит в том, что они приспособлены для одновременного внесения в гнезда органо-минеральных удобрений. Таким образом, мы будем вносить удобрения и во время посадки.

Механизированные звенья располагают достаточным количеством культиваторов и других почвообрабатывающих орудий.

Особую роль в условиях нынешнего года мы отводим довсходовому боронованию. Пробороним поле не менее трех раз. Это позволит и сорняки уничтожить, и влагу сохранить, и создаст наиболее благоприятные условия для развития растений. Междурядная обработка будет полностью механизирована.

В то же время мне хочется сказать и о некоторых трудностях. В совхозе нет ни одного картофелеуборочного комбайна. У нас ежегодно уборка затягивается чуть ли не до белых мух. Краевому об'единению «Сельхозтехника» надо к осени обеспечить хозяйства картофелеуборочными машинами.

Труженики нашего совхоза полны решимости вырастить нынче полновесный урожай картофеля. Коллектив решил дать хозяйствам управления не менее полутора тысяч центнеров семян первой репродукции.

В СЕЛЬСКОМ КРАЙКОМЕ КПСС

ОБ УЛУЧШЕНИИ РАБОТЫ ПРОИЗВОДСТВЕННЫХ УЧЕНИЧЕСКИХ БРИГАД

Многие сельские школы края умело сочетают обучение с производственным трудом учащихся в учебных хозяйствах школ, на полях и фермах колхозов и совхозов.

В 1962 году на полях Алтая работало 174 ученических бригады и 2.546 звеньев. Они вели опытническую работу на площади в 10.300 гектаров. Учащиеся выращивали в прошлом году 4.300 гектаров кукурузы, 3.000 гектаров сахарной свеклы и 950 гектаров бобовых культур.

Ученические бригады и звенья Красногорской, Тогульской, Тальменской, Баевской и ряда других школ в прошлом году добились значительных успехов в выращивании птицы, получали высокие привесы животных, собрали урожай пшеницы, кукурузы, бобовых и сахарной свеклы в два-три раза выше, чем в колхозе или совхозе.

Вместе с тем в работе ученических производственных бригад имеет место ряд серьезных недостатков.

Многие руководители колхозов и совхозов, производственные колхозно-совхозные управления, районные отделения «Сельхозтехники» не уделяют должного внимания укреплению материальной базы ученических производственных бригад, не закрепляют и своевременно не выделяют технику для полевых работ. Имеют место случаи, когда колхозы и совхозы отводят ученическим производственным бригадам бросовые земли.

Крайоно, районные отделы народного образования, институт усовершенствования учителей, педагогические институты, школьные партийные и комсомольские организации слабо обобщают опыт работы лучших ученических бригад и организацию воспитания учащихся в процессе трудовой деятельности.

Крайне неудовлетворительно поставлена работа по обучению экономическому анализу, умению планировать свой труд, рационально организовывать его, выяснять экономическую эффективность. Не используются огромные возможности производственных бригад по выращиванию дешевых овощей и картофеля для школьных интернатов и организации горячего питания в школах, в результате чего многие школы не имеют своих овощей.

Комсомольцы Тальменской средней школы № 1, обсудив обращение школьников Усть-Лабинского района Краснодарского края и в ответ на призыв участников Всесоюзного слета школьных производственных бригад, приняли на себя высокие обязательства и выступили инициаторами соревнования школьных бригад на Алтае. Тальменские школьники решили без затрат ручного труда на 47 гектарах получить по 17 центнеров пшеницы, на 10 гектарах—по 350 центнеров зеленой массы кукурузы, на 15 гектарах — по 200 центнеров сахарной свеклы, на 10 гектарах—по 20 центнеров гороха, на 10 гектарах — по 15 центнеров проса, на 3 гектарах — по 15 центнеров бобов и на 5 гектарах — по 150 центнеров картофеля. Одновременно они обязались и дальше широко вести опытническую работу и принять активное участие в украшении и озеленении улиц и дорог своего рабочего поселка.

Вопрос о работе школьных производственных бригад обсудило бюро крайкома КПСС. Бюро обязало Горно-Алтайский обком КПСС, парткомы производственных управлений, секретарей колхозных, совхозных и школьных партийных организаций решительно улучшить руководство ученическими производственными бригадами, обеспечить их активную работу в каждой школе и высокий уровень воспитательной работы.

Бюро одобрило инициативу комсомольцев Тальменской средней школы № 1 по развертыванию соревнования среди ученических производственных бригад за получение высоких урожаев сельскохозяйственных культур, лучшую постановку опытнической работы в 1963 году и хорошую учебу школьников.

Парткомам производственных управлений, школьным партийным организациям предложено обсудить обращения участников Всесоюзного слета школьных производственных бригад и тальменских комсомольцев на собраниях учащихся и учителей всех школ края и организовать широкое социалистическое соревнование за достижение ученическими бригадами высоких показателей в животноводстве и полеводстве, за образцовую постановку опытнической работы.

С целью оказания помощи школам в налаживании опытнической работы в производственных условиях краевое управление производства и заготовок сельхозпродуктов, краевое об'единение «Сельхозтехника», производственные управления обязаны организовать шефство агрономов, зоотехников и инженерно-технических работников над каждой школьной производственной бригадой и звеном, выделив для этой цели наиболее квалифицированных специалистов сельского хозяйства.

Краевому отделу народного образования, заведующим районо, директорам школ предложено обеспечить в каждой школе выращивание овощей и картофеля в размерах, полностью удовлетворяющих потребности школьных интернатов в организации горячего питания.

Крайком ВЛКСМ, комитеты комсомола производственных управлений обязаны улучшить руководство работой ученических производственных бригад, повысить роль школьных комитетов комсомола в коммунистическом воспитании учащихся.

НАРОДНЫЙ КОНТРОЛЬ ДЕЙСТВУЕТ

ЗОРКИЙ ГЛАЗ

Весна не только в природе. Она чувствуется и на стройке. Темпы сооружения литейного цеха моторного завода круто пошли вверх.

Чем быстрее идет стройка, — тем больше нужно материалов. Вот почему стали строже следить за их поступлением. И убедились, что машины с раствором приходят с первого комбината железобетонных изделий на площадку недогруженными. Об этом факте были поставлены в известность руководители комбината. Повторного вмешательства группы содействия не потребовалось.

Группа содействия — зоркий глаз на стройке, верный помощник и друг строителей.

В. ДЕМКОВ,
член группы содействия партийно-государственному контролю.

БСУ-4 «Стройгаза».

●

ОБЩЕСТВЕННЫЕ ПРИЕМНЫЕ ЗА РАБОТОЙ

РУБЦОВСК. В общественную приемную «Алтайской правды» поступила жалоба работника пожарной охраны завода «Алтайсельмаш» Сутаринна. В ней говорилось, что на участке создалась нездоровая обстановка: пьянки, зажим критики, текучесть кадров.

Общественные контролеры В. И. Савченко и Е. З. Горбунова проверили факты на месте. Действительно, в деятельности пожарной охраны было много недостатков. Профилактическая работа проводилась слабо. Начальник пожарной охраны т. Мурзин не осуществлял должного контроля за подчиненными. Воспользовавшись этим, работники охраны устраивали в рабочее время попойки. Часто участие в них принимал и Мурзин. Сам автор жалобы проявил себя тоже не лучшим образом. Видя полную бесконтрольность, он встал на путь обмана. Работу, которая фактически не проводилась, он отмечал как выполненную.

Подобные безобразия происходили из-за того, что руководство и партийная организация завода сняли с себя ответственность за состояние пожарной охраны.

БИЙСК. Странные вещи творились до недавнего времени в бане № 1. Стоило только буфетчице Акуловой приблизиться к автоматам, как они моментально выходили из строя. Так Акулова «устраняла конкурентов». За это и за обман покупателей Акулову отстранили от работы в буфете. И сразу стали исправно работать в бане автоматы.

Акуловой предложили другую должность, но она через суд добилась восстановления на прежнем месте.

Возмущенные работники бани написали письмо в редакцию. Общественный контролер т. Петров проверил все факты, они подтвердились.

Акулова — стяжатель и хапуга. Ревизионная комиссия установила, что, работая в буфете, Акулова растратила государственные деньги в сумме 553 рублей.

Материалы на растратчицу переданы в следственные органы для привлечения ее к уголовной ответственности.

●

БОРЗЕНКО УВЕРТЫВАЕТСЯ

Систематически срывает план заготовки и отгрузки металлолома колхоз «Слава». Недавно председателю колхоза т. Борзенко было дано предписание о выделении ответственного лица по проверке хранения и отгрузки металлолома. А он заявил, что не станет выделять представителя.

Между тем в этом хозяйстве очень много металлолома.

Видя эти безобразия, я составил акт и предложил т. Борзенко расписаться. Он отказался. Пришлось передать акт в Зеленополянский сельсовет. Уверен, что, уплатив штраф, т. Борзенко поймет, что к ценному металлическому сырью надо относиться по-хозяйски.

С. ДОРОХОВ,
уполномоченный «Росглаввтормета».

Михайловский район.

МОГУЧЕЕ ОРУЖИЕ

Группы содействия комитетам партийно-государственного контроля на предприятиях — это боевые штабы борьбы за выявление резервов, за высокое качество продукции. В них входят представители общественных организаций, авторитетные люди из числа рабочих и технической интеллигенции. Возглавляют группы лучшие из лучших, те, о ком говорят: это человек с чистой совестью.

Всего в 41 группе содействия на предприятиях работает более четырехсот человек. Кроме того, созданы еще 102 цеховых группы и 165 постов содействия. Таким образом, комитет партийно-государственного контроля опирается на большой актив — более 1.700 контролеров.

Много забот сейчас у народных контролеров. И одна из главных — дать решительный бой бракоделам. Насколько это важно, видно хотя бы из того, что в прошлом году предприятия города понесли от брака убытки на сумму свыше двух миллионов рублей. Другая наша забота — упорядочить работу транспорта. Группа содействия на станции Рубцовка провела два контрольных рейда. Был выявлен целый ряд грубых нарушений в содержании контейнерного парка на тракторном заводе.

Вместо пятидесяти контейнеров тракторостроители держали иногда вдвое больше и платили за это внушительные штрафы. На этом же предприятии нередки случаи, когда машины вместо положенных семи минут простаивают под погрузкой по 5 часов. Не лучше разгружаются и вагоны. Контролеры установили, что 40 процентов вагонов в течение дня остаются неразгруженными.

Нерасторопность с погрузкой и выгрузкой вагонов влечет за собой большие штрафы. Только за январь и февраль этого года транспортное отделение совнархоза заплатило более 85 тысяч рублей, Рубцовский строительный трест — более двадцати тысяч.

Группа содействия добилась сокращения простоя вагонов. Однако ответственным лицам — т. Алываеву с АТЗ и т. Шпажу из строительного треста необходимо осуществить еще целый ряд мероприятий, чтобы свести простои вагонов на нет.

Членами групп содействия на станции Рубцовка тт. Буркуном и Патаршуком проверена отгрузка тракторов. Оказалось, что план систематически не выполняется. Происходит это потому, что тракторостроители из месяца в месяц искусственно завышают задания по отгрузке.

Например, в январе план был завышен на 795 вагонов, в феврале — на 400. Не случайно, в марте заводу недоставало 650 вагонов. Между тем вследствие завышения плана подачи вагонов завод заплатил уже в этом году более 12 тысяч рублей штрафа.

Другой группой содействия был вскрыт такой факт. Еще в ноябре прошлого года на товарный двор станции прибыло 120 кубометров дров, адресованных местному хозяйству райисполкома, а потом переадресованных гортопу. И вот прошло уже более четырех месяцев, а дрова все еще лежат на станции. С каждым днем стоимость их хранения растет. Если сначала дрова стоили всего 700 рублей, то теперь — уже 2.200 рублей!

Комитетом партийно-государственного контроля предложено станции реализовать дрова, как бесхозные и не принимать никаких претензий.

Большого внимания требует работа рубцовских строителей. В марте мы рассмотрели вопрос об искажении отчетности и приписках во втором управлении строительного треста. Установлено, что за 1962 год приписки составили здесь ни много, ни мало... 55 тысяч рублей. Руководители управления тт. Мелентьев и Ребрий, прорабы тт. Клевцов и Горб внесли в документы 487 кубометров несуществующей кирпичной кладки, 35 кубометров несделанного монолиткого железобетона. Приписки были вскрыты и на строительстве жилых домов.

Очковтиратели строго наказаны. Главный инженер т. Ребрий по предложению комитета партийно-государственного контроля снят с работы. За бесконтрольность и нарушение финансово-хозяйственной дисциплины начальнику управления об'явлен выговор, а главный бухгалтер т. Курганский строго предупрежден. Предупреждены также и начальники отделов капитального строительства заводов-заказчиков тт. Пескарь и Плужников. И строителям, и заказчикам предложено взыскать с виновных сумму штрафа, наложенного стройбанком.

Управляющему стройтрестом В. М. Туче, главному бухгалтеру Я. Г. Вялкову и секретарю партийного комитета В. В. Василевичу указано на то, что они смирились с фактами очковтирательства и приписок.

Партия и народ располагают теперь мощным оружием борьбы за выполнение своих планов, за быстрейшую ликвидацию недостатков. Первые шаги, сделанные Рубцовским комитетом партийно-государственного контроля, подтверждают эту мысль самым лучшим образом.

М. КОСОУХОВ,
председатель Рубцовского комитета партийно-государственного контроля.

УМЕТЬ ПОПРАВИТЬ

В одном селе нашего района живет мой хороший знакомый. Добрый десяток лет он руководил колхозом, и хозяйство не знало неурожаев.

Когда он уже ушел на пенсию, передовую артель об'единили с отстающей. И случилось так, что колхоз начал терять свою былую славу.

Тяжело переживал случившееся бывший председатель колхоза. На его глазах рушилось то, что создавалось годами. И все потому, что в последнее время руководил колхозом человек вялый и безынициативный.

В одну из командировок я заночевал в этом селе. На ночлег пошел к старому знакомому. Хотелось поговорить с ним по душам.

Начал он меня укорять:

— Неужели вы в районе не знаете (я работал тогда в райкоме партии), что тут у нас делается?

— Знаем, — отвечаю. — Только не все от райкома зависит. Сколько председателей мы вам рекомендовали — и все не подходят. Не в другом ли здесь причина? Ведь в колхозной партийной организации пятьдесят человек — горы свернуть можно!

— Пятьдесят человек, — в раздумьи повторил собеседник. Потом спросил:

— А ты нашего Николая знаешь? — И он назвал фамилию механизатора.

Его я знал. Это настоящий труженик.

— Так вот. Николай все собрание промолчит, хоть бывает с чем-то и не согласен в душе. После пристаю к нему с расспросами: почему молчишь? «А, все равно, — говорит, — по-моему не сделают».

В этих словах была доля правды. Большой вред нанес нам культ личности.

Каждый из нас знает, как много сделано партией за последние годы по ликвидации последствий культа личности. Рядовой труженик теперь видит и чувствует, как входят в нашу жизнь ленинские принципы. Создание органов партийно-государственного контроля — одно из реальных воплощений в жизнь ленинских заветов.

Уже после ноябрьского Пленума ЦК КПСС снова заехал в село, о котором говорил. Знакомлюсь с председателем группы содействия партийно-государственному контролю и встречаюсь с Николаем. В беседе с ним я понял, что не быть больше Николаю пассивным человеком.

— Наше начальство отрапортовало, что к севу подготовились. Разве так готовятся? — беспокоился он. — За проверку решили взяться, отобьем охоту самим себе очки втирать.

Я слушал его и радовался. В человеке проснулся хозяин! А сколько таких в последнее время партия подняла к активной деятельности! В нашем управлении, например, в группах и постах содействия участвуют две с половиной тысячи народных контролеров. От них не укроются рвачи и бракоделы. Народный контроль поможет до конца провести в жизнь один из ленинских наказов: **«Проверять людей и проверять фактическое исполнение дела».**

На ноябрьском Пленуме ЦК КПСС Никита Сергеевич Хрущев говорил: «В основу создания стройной системы контроля сверху донизу должна быть положена ленинская идея соединения партийного и государственного контроля, создания единого, всеохватывающего, постоянно действующего контроля с участием в нем широчайших масс трудящихся».

Сейчас мы можем говорить о том, что такой контроль создан. Нынешней весной народные контролеры тщательно проверили подготовку хозяйств к севу. Недостатков было выявлено много, все они устранялись и устраняются с помощью самих контролеров. Так было, например, в колхозах «Заря», «Слава», имени XXII партс'езда, совхозе «Кулундинский».

Мы ни на минуту не забываем ленинских слов о том, что «...задача Рабоче-крестьянской инспекции не только и даже не столько «ловить», «изобличить» (это задача суда, с которым Рабкрин соприкасается близко, но отнюдь не тождественен) — сколько **уметь поправить.**

Умелое исправление вовремя — вот главная задача Рабкрина».

Активисты партийно-государственного контроля вникают во все стороны деятельности хозяйств и организаций. В Серебропольском совхозе народные контролеры схватили за руку вора — бухгалтера Роменского отделения Шлей. В Кулунде была основательно проверена хозяйственная деятельность СУ-6. Достается от народных контролеров мастерам волокиты.

Партийно-государственный контроль не ограничивается случайными проверками и ревизиями. Создав его, партия поставила деятельность хозяйственных органов под постоянный контроль народа. Потому-то и называем мы партийно-государственный контроль **народным, ленинским.**

Н. САЙГАНОВ,
председатель комитета партийно-государственного контроля.

Кулундинский район.

—⊙—

ПО СЛЕДАМ ДОЗОРНЫХ

Когда сигнализирует печать

В редакцию «Алтайской правды» потоком идут письма о недостатках в работе треста «Водоканализация». Известно, что количество воды, получаемой из артезианских скважин, не может удовлетворить потребности города, и в связи с этим строится сейчас мощный речной водозабор. И все же, даже в существующих условиях можно значительно лучше обеспечивать население водой.

Силами рабочих корреспондентов газеты был проведен рейд. Установлено, что по вине работников треста «Водоканализация» допускаются значительные потери воды. Не проявляется заботы о правильном размещении водоколонок. Не принимаются меры к наиболее полному использованию мощностей действующих скважин. На страницах газеты появилась критическая корреспонденция участников рейда под заголовком «Под лежачий камень...».

Прошел месяц, второй, но руководители «Водоканализации» молчат. Рабочие корреспонденты снова напоминают работникам треста о необходимости реагировать на сигналы жителей. И опять никаких реальных мер.

Комитет партийно-государственного контроля промышленного, крайкома КПСС и крайисполкома заслушал в связи с этим сообщение управляющего трестом «Водоканализация» т. Виноградова. Комитет указал т. Виноградову на его неправильное поведение, на недопустимость игнорирования сигналов печати и потребовал изменить отношение к критике рабкоров, в самый короткий срок информировать газету о принятых мерах.

* * *

Комитет партгосконтроля отметил, что в последнее время повысилась действенность выступлений печати. По многим корреспонденциям краевой газеты принимаются конкретные меры, обеспечивающие устранение недостатков. Но встречаются еще факты, когда руководители предприятий и организаций занимаются пустыми отписками, а иногда и совершенно не реагируют на критические сигналы.

Комитет предложил городским, районным и зональным комитетам партгосконтроля возложить на одного из членов того или иного комитета постоянный контроль за действенностью выступлений печати и радио. В краевом комитете вести эту работу поручено инспектору т. Бокову.

Рекомендовано комитетам партгосконтроля в крае систематически рассматривать на своих заседаниях действенность выступлений печати и принимать необходимые меры к тому, чтобы по выступлениям печати, как и по итогам рейдов, проводимых рабкорами, руководители предприятий и организаций давали редакциям газет незамедлительный ответ о принятых ими конкретных мерах. Признано необходимым шире привлекать к контролю за действенностью выступлений печати группы содействия органам партгосконтроля.

За высокую культуру торговли

Комитет партгосконтроля рассмотрел вопрос о выполнении Барнаульским горпромторгом директив партии и правительства о дальнейшем улучшении торговли. Установлено, что развитие торговых предприятий в г. Барнауле и качество обслуживания населения в условиях резко возросших запросов покупателей отстают от пред'являемых требований.

В горпромторге не получили широкого распространения новые формы торговли, позволяющие значительно улучшить обслуживание населения. Недостаточно практикуется продажа товаров по предварительным заказам. Плохо организована доставка купленных товаров на дом, особенно магазинами №№ 4 и 15. Имеются серьезные недостатки в организации продажи товаров в кредит.

В магазинах горпромторга не изучается глубоко и всесторонне спрос покупателей, во многих из них не соблюдается ассортиментный минимум. Есть случаи, когда отсутствуют в продаже товары повседневного обихода при достаточном запасе их на базах.

Не изжиты случаи растрат, хищений, недостач, умышленного завышения розничных цен на отдельные товары и другие нарушения правил советской торговли. В магазинах №№ 4, 8, 11, 25, 37 установлены случаи припрятывания товаров, особенно пользующихся повышенным спросом покупателей, и распродажи их из-за прилавка или со склада узкому кругу лиц.

В ряде магазинов все еще низка культура торговли. Имеются серьезные недостатки в подборе, подготовке и воспитании кадров.

В крайне неудовлетворительном состоянии находятся складские хозяйства, особенно в посудо-хозяйственных магазинах №№ 4, 6, и 9, где товары хранятся под открытым небом, небрежно, в грязи.

Комитет партгосконтроля потребовал от руководителей горпромторга тт. Труевцева, Боркова и Ростовцева принятия решительных мер по улучшению торговли, резкому повышению качества обслуживания населения и обеспечению наиболее полного удовлетворения возрастающих запросов покупателей.

Комитет обязал директора горпромторга т. Труевцева в ближайшее же время устранить выявленные недостатки и установить систематический контроль за соблюдением правил торговли и развитием новых форм. Рекомендовано шире привлекать на работу в торговых организациях комсомольцев и молодежь, окончившую средние школы.

Краевому управлению торговли предложено рассмотреть вопрос об улучшении качества и специализации подготовки кадров торговых работников с учетом особенностей каждого торга и новых прогрессивных форм торговли. Комитет обратил внимание начальника управления торговли т. Лебедева на неудовлетворительный ход строительства и ремонта магазинов и складских помещений в Барнаульском горпромторге.

Навести порядок в использовании легковых автомобилей

В Барнаульском автохозяйстве легковых автомобилей вскрыты серьезные нарушения порядка использования машин, порочная практика незаконного предоставления предприятиям и организациям легковых автомобилей сверх установленных лимитов.

Здесь крайне неудовлетворительно поставлен контроль за фактическим временем использования автомобилей и их пробегом, не контролируются время выхода и прибытия машин, показания спидометров, правильность заполнения путевых листов. Путевые листы шоферами своевременно не сдаются. Многие машины работают с неопломбированными или неисправными спидометрами.

Такая бесконтрольность создала условия для незаконного использования легковых автомобилей отдельными предприятиями и организациями сверх времени, определенного договорами и учтенного в путевых листах.

Некоторые руководители ввели в практику незаконную выплату шоферам средств под видом зарплаты, по подложным табелям и нарядам. Подобные незаконные действия допускали директор резино-асбестового комбината т. Шумский, управляющий трестом зеленого хозяйства т. Кащеев, директор дрожжевого завода т. Мошаров, руководители ряда управлений строительных трестов, предприятий тракторного и сельскохозяйственного машиностроения и некоторых других предприятий и организаций.

Главные бухгалтеры сажевого завода резино-асбестового комбината т. Караваев и дрожжевого завода т. Ягупова не осуществляли надлежащего контроля и по существу санкционировали незаконные выплаты. Такого же рода бесконтрольность допускали тресты Алтайского управления строительства «Главкузбасстроя» и управление тракторного и сельскохозяйственного машиностроения Кузбасского совнархоза.

Установлено, что отдельные руководители используют для служебных раз'ездов и по личным надобностям специальные автомобили (технологические, аварийные, бытовые, медицинские и т. п.).

При проверке обнаружено также, что, наряду с нарушением государственной дисциплины в обслуживании предприятий города машинами, начальник автохозяйства т. Ворсин ведет его убыточно, допускает грубые нарушения финансовой дисциплины и злоупотребления, занимается несвойственной ему функцией реализации запасных автомобильных частей и материалов, при этом нарушает кассовую дисциплину. Тов. Ворсин в течение длительного времени использует для личных целей полученные из кассы автохозяйства подотчетные суммы, которые на день проверки достигли 595 руб. 98 коп.

За нарушения финансовой дисциплины и злоупотребления начальник автохозяйства легковых автомобилей т. Ворсин комитетом партгосконтроля снят с работы. Центральному райкому КПСС г. Барнаула поручено решить вопрос о партийной ответственности т. Ворсина.

Начальнику краевого автоуправления т. Доронину указано на слабое осуществление контроля за работой автохозяйства, предложено укрепить руководство им и в кратчайший срок устранить выявленные недостатки, а также взыскать с т. Ворсина незаконно полученные им подотчетные суммы.

За безучетное использование легковых автомобилей и незаконную выплату средств шоферам наложен, в частичное возмещение причиненного государству ущерба, денежный начет в размере половины месячного оклада на директора резино-асбестового комбината т. Шумского и бухгалтера т. Караваева, на директора дрожжевого завода т. Мошарова и бухгалтера т. Ягупову. Вопрос об управляющем трестом зеленого хозяйства т. Кащееве поручено решить комитету партгосконтроля Центрального района г. Барнаула.

Комитетом приняты к сведению заявления руководителей управления строительства «Главкузбасстроя» и управления тракторного и сельскохозяйственного машиностроения Кузбасского совнархоза, что ими наложены взыскания на лиц, виновных в перерасходе средств на содержание легкового транспорта и в незаконных выплатах средств шоферам, а также приняты меры к недопущению впредь подобных нарушений.

Барнаульскому горздравотделу предложено немедленно принять меры к тому, чтобы все медицинские автомашины были использованы только по прямому назначению. Госавтоинспекции управления охраны общественного порядка крайисполкома поручено провести в течение второго квартала в городах и промышленных зонах края сплошную проверку правильности использования автомашин специального назначения и внести в комитет свои предложения не позднее 15 июля с. г.

Внимание контроля

ФОТО ОБВИНЯЕТ

Тот, кто проезжал через станцию Большая Речка, вероятно, видел вдоль пути на протяжении сотен метров горы самых различных стройматериалов. Здесь пиленый лес соседствует с железобетоном, круглый — с цементом. На этой дикой выставке можно встретить различных марок и кирпич, шлак, глину и многое другое. Все это богатство лежит месяцами и даже годами.

Вот железобетонные плиты. Я насчитал их около сорока. На этом самом месте они лежат с декабря. Их хозяин — строительно-монтажное управление № 5 «Бийскцелинстроя», которое возглавляет т. Сыроежкин. Этому же управлению принадлежат и вагоны с пиломатериалами. Они в ожидании разгрузки простояли не одну неделю.

Неподалеку от залежей пятого СМУ — горы шлака. Хозяин — свеклопункт. Давно ни экскаватор, ни простая лопата не пытались уменьшить эти шлаковые возвышения.

А эти штабеля леса принадлежат Троицкому леспромхозу. Лес предназначен для колхозных и совхозных строек, но отгружает его леспромхоз плохо. Вокруг штабелей кормятся много лет разные нечестные люди. Кстати, у леспромхоза на станции свой автокран. Но он почти не используется.

Краевая лесозаготовительная контора отлично осведомлена о затоваривании на ст. Большая Речка, но мер к разгрузке никаких не принимает.

Пора навести порядок с грузами, которыми завалены все пристанционные площадки.

Текст и фото М. Павельева.

ЗА УШКО ЕЕ...

Я недавно побывал в колхозе «Россия» Алейского производственного управления. С колхозником-коммунистом Николаем Александровичем Уржумовым мы прошли по территории первой бригады и увидели вопиющие факты бесхозяйственности.

Вот у лесопилки сиротливо стоит трактор «Беларусь». Еще в прошлом году он работал, но «лихой» тракторист Михаил Набережных перевернул его кверху колесами, вывел из строя. Потом частично восстановил, но работать не стал: уехал в соседнее село Беспалово. Другие механизаторы отвернулись от трактора-калеки и начали его помаленьку растаскивать.

Или вот припала на оси без колес тракторная тележка. Она позарез нужна в хозяйстве. Виновник — шофер Александр Проскурин. Почему же ему простили такое варварство?..

Около амбара валяется рама от навесной сенокосилки, которую купили в 1960 году.

— Она даже ни разу не была опробована в работе, — говорит Николай Александрович. — С согласия бывшего бригадира Григория Неверова машину растащили для ремонта других сенокосилок.

Мы видели на бригадном дворе и другие заброшенные машины — свеклосеялку, остатки стогомета.

Во что же эта бесхозяйственность обошлась колхозу? Даже грубые подсчеты показывают сумму, превышающую несколько десятков тысяч рублей. Так почему же и руководители артели, и колхозники так безропотно мирятся с этим?

Скорее всего оттого, что так поставили дело правление и его председатель т. Заварзин.

Давно пора решительно кончать с бесхозяйственностью в сельхозартели «Россия». За ушко ее — да на солнышко!

Ф. МОИСЕЕНКО.

Алейский район.

СЛЕДИТЬ ЗА КАЧЕСТВОМ СЕВА

На днях комитет партийно-государственного контроля парткома Славгородского производственного управления провел семинар председателей групп содействия в колхозах и совхозах. Опытом работы обменялись председатель группы т. Коломутица из Табунского совхоза, т. Тарасенко — из совхоза «Бурлинский», т. Тарасов — из колхоза имени Чапаева, т. Нефедов — из Славгородского откормсовхоза.

Участники семинара обсудили вопрос об участии групп содействия партийно-государственному контролю в проверке технического обслуживания тракторов в поле и организации контроля за качеством работ в хозяйствах управления.

В совхозе «Мирный» члены содействия партийно-государственному контролю недавно провели рейд по организации технического обслуживания машин на полевых работах.

И. БУНИН.
(Наш соб. корр.).

Славгородский район.

ХРОНИКА ДЕЙСТВЕННОСТИ

Рабочий Е. Н. Сурков написал в комитет партийно-государственного контроля сельского крайкома КПСС и крайисполкома жалобу о фактах приписок и нарушениях штатно-финансовой дисциплины на строительстве Акташской ГЭС.

При проверке на месте факты подтвердились. Об'ем работ в 1962 году в денежном выражении завышен на 29,7 тысячи рублей. Неудовлетворительная организация труда на стройке, текучесть рабочей силы и ослабление трудовой дисциплины — вот результат плохого руководства.

Завышение расценок при оплате нарядов привело к тому, что только за январь—февраль минувшего года переплачено 746 рублей.

Руководители шахтостроительного управления — начальник т. Тараско, главный инженер т. Москвитин с ведома главного бухгалтера т. Лукашенко незаконно выплачивали премии и под'емные, содержали в аппарате управления людей сверх штатного расписания.

За причиненный ущерб государству комитет партгосконтроля произвел денежный начет в размере месячного оклада на зарплату начальника Горно-Алтайского шахтостройуправления С. И. Тараско.

Денежный начет в размере месячного оклада произведен также на зарплату главного инженера В. И. Москвитина и главного бухгалтера А. Р. Лукашенко.

Материалы о приписках комитет передал прокурору края для привлечения виновных к уголовной ответственности.

* * *

В комитет партгосконтроля сельского крайкома КПСС и крайисполкома поступили сигналы о том, что на под'ездных путях Барнаульской базы «Сельхозтехники» систематически простаивают вагоны.

Проверка показала, что действительно директор базы т. Лысенко Т. Г. не организовал круглосуточную работу по разгрузке и погрузке вагонов. В первом квартале 976 вагонов простояли сверх установленных норм 5.506 часов, за что базе начислен штраф в сумме 1.360 рублей. Каждый вагон простоял под разгрузкой на 5,1 часа больше предусмотренного. В апреле простои вагонов увеличились.

За причиненный ущерб государству на зарплату директора базы т. Лысенко Т. Г. наложен денежный начет в размере полумесячного оклада.

Комитет обязал руководителей краевого об'единения «Сельхозтехника» внедрить механизацию на погрузочно-разгрузочных работах, дополнительно построить склады,

ПОСЛЕ СЕМИ ЛЕТ

Строительство экстракционного цеха Бийского маслобойного завода началось еще в 1956 году. С тех пор прошло уже три срока пуска в эксплуатацию этого об'екта, но строительно-монтажные работы еще далеки от завершения.

Коллектив завода неоднократно обращался к строителям и в другие инстанции с просьбой ускорить сооружение цеха. Но обращения его оставались без отклика. Следует добавить, что и управление пищевой промышленности совнархоза тоже проявляло удивительное равнодушие.

Неизвестно, сколько прошло бы еще сроков пуска, если бы не вмешательство Бийского комитета партийно-государственного контроля. По жалобе старых рабочих маслозавода комитет рассмотрел положение дел на строительстве экстракционного цеха. На заседание были приглашены руководители строительного треста № 122 и субподрядных организаций.

Комитет партийно-государственного контроля установил, что жалоба рабочих полностью обоснована, а доводы строительно-монтажных организаций, которыми они пытались прикрыть свою бездеятельность, несостоятельны.

Комитет обязал трест № 122 и субподрядчиков полностью закончить и сдать в эксплуатацию экстракционный цех в третьем квартале нынешнего года.

Сейчас результаты уже видны. После семи лет на стройплощадке наступило, наконец, значительное оживление.

А. ИГНАТОВ.

—⊙—

ТРЕВОЖНЫЙ СИГНАЛ

На четвертом отделении совхоза «Луч Октября» плохо подготовились к севу. Из-за низкого качества ремонта выходят из строя тракторы. А управляющий т. Сысов и бригадир второй бригады т. Маликов ни о чем не беспокоятся.

Т. ГОЛУБ.

Троицкий район.

ЗА НОВЫЙ ПОДЪЕМ КУЛЬТУРЫ НА СЕЛЕ

Навстречу Пленуму ЦК КПСС

После перестройки партийного руководства промышленностью и сельским хозяйством, главным в деятельности сельских парторганизаций стала организаторская и политическая работа с людьми на местах — в бригаде, на ферме, на полевом стане, мобилизация их на выполнение намеченных планов.

Без опоры на клубы, библиотеки, широкий актив тут не обойтись. Вот почему наш партийный комитет стремится активизировать работу учреждений культуры, сделать ее плодотворной, тесно связанной с жизнью, с производством.

Проведены экономические конференции о путях повышения производительности труда и снижения себестоимости продукции, фестиваль сельскохозяйственных фильмов, слеты ударников и бригад коммунистического труда, месячник по распространению сельскохозяйственной литературы, тематические вечера: «Наш рубеж — 75 и 16», «Пропашная система земледелия — ключ к изобилию», встречи передовиков и молодежи соревнующихся хозяйств и другие.

Многие учреждения культуры проводят вечера трудовой славы, встречи с маяками колхозного и совхозного производства, радиовечера, читательские конференции. В хозяйствах действуют 13 школ передового опыта и 32 кинолектория.

Непременным для каждого клуба и библиотеки стал наглядный показ обязательств хозяйств, отделений, бригад по производству сельскохозяйственной продукции и хода их выполнения. Широко популяризируются маяки колхозов и совхозов на Досках почета, портретных галереях.

Репертуар большинства коллективов художественной самодеятельности качественно изменился, наполнился новым содержанием. Вместо бытовавшей халтуры, сомнительных по содержанию развлекательных куплетов в нем стали преобладать произведения, отражающие жизнь коллективов, задачи сегодняшнего дня. В каждом самодеятельном коллективе есть люди, способные сочинить частушку, в живой и веселой форме высмеять лодыря.

Активно участвуя в распространении передового опыта, показывая маяков, клубы и библиотеки вместе с тем пропагандируют произведения русских классиков, советских и зарубежных писателей, музыку, живопись, организуют обсуждение интересных кинофильмов, чтение лекций на разные темы, проводят вечера отдыха.

Большое значение в организации полнокровной и интересной культурной работы имеют опора на общественность, постоянный контроль со стороны всех трудящихся. В течение января — марта нынешнего года все учреждения культуры отчитались о своей работе перед населением. На отчетных собраниях избраны 45 общесовхозных и общеколхозных советов по культуре, создано 3 нештатных отдела культуры — по Каменской, Крутихинской и Панкрушихинской зонам.

В селе Прыганке, например, совет клуба и библиотеки, возглавляемый главным бухгалтером совхоза «Боровой» В. О. Волковыя, собирается 1—2 раза в месяц, планирует работу, решает финансовые вопросы, рассматривает репертуар, вникает в содержание деятельности кружков. Члены совета возглавляют секции: пропаганды передового опыта, кино, наглядной агитации, спортивной, культурно-массовой, библиотечной работы.

В клубе вечерами многолюдно. Здесь всегда образцовая чистота, уют. Рабочие совхоза приходят в клуб посмотреть фильм или спектакль, послушать лекцию, беседу, принять участие в читательской конференции или диспуте, сыграть в шахматы, в настольный теннис, почитать газету, журнал, книгу, послушать музыку, потанцевать.

В драматическом, вокальном, хоровом, танцевальном и музыкальном кружках участвует более 100 рабочих и служащих села. Недисциплинированных, плохо работающих на производстве в самодеятельности здесь не принимают — они не имеют права пропагандировать новую мораль.

За последний год драматический коллектив подготовил такие большие спектакли, как «Левониха на орбите», «Сержант милиции», «Стряпуха замужем», выступил с ними 40 раз во всех населенных пунктах своего совхоза, а также во многих селах района.

Запевалами всех интересных дел и опорой клуба являются комсомольцы совхоза, которых возглавляет т. Соколкин. Постоянную поддержку культпросветучреждениям оказывает директор совхоза П. Е. Мережко, рабочком профсоюза и его председатель А. Г. Бубенев, совхозрабкоп во главе с председателем А. И. Кондрашкиным.

Прыганский клуб — это наш маяк. В январе ему присвоено звание клуба отличной работы. Недавно здесь был проведен районный семинар, на котором присутствовали не только все работники культуры, но и секретари комсомольских организаций, председатели сельских Советов и профсоюзных комитетов.

Есть у нас и другие маяки культурно-просветительной работы. Это Филипповский клуб отличной работы, Крутихинская, Масляхинская, Высокогривская, Столбовская библиотеки, Долганский клуб.

В тесной связи с жизнью совхоза организует работу заведующая Высокогривской библиотекой Н. И. Пономарева. С помощью актива она проводит громкие читки книг, обзоры сельскохозяйственной литературы, встречи по профессиям, дает различные справки, консультации. В читальной комнате любовно оформлен уголок животновода, альбом с портретами лучших людей совхоза. При активном участии библиотекаря в совхозе внедряются опыт беловских свиноводов, выращивание телят под коровами-кормилицами. Библиотека стала учебной базой для механизаторского всеобуча. Ее посещают более 700 читателей — рабочих Ленинского отделения Подойниковского совхоза.

В поселке Кокорине работает библиотека на дому книголюба Петра Осиповича Терешонок, созданная из личных книг читателей поселка. На общественных началах организовали работу библиотеки комсомольцы Московского отделения совхоза «Путь Ильича».

Второй год на общественных началах руководит бригадным клубом в поселке Подветрено-Телеутске учительница-пенсионерка Таисия Дмитриевна Кашлякова.

Быстро распространяется в районе бригадная организация труда киномехаников. Инициатором ее явился киномеханик И. И. Образцов из села Урываева. По инициативе бригады организован постоянно действующий кинолекторий, в котором активное участие принимают специалисты сельского хозяйства, учителя, партийные и комсомольские активисты. Ежемесячно в селах Урываеве, Зыкове, Никольском ставится до 20 сеансов научно-популярных и документальных фильмов о передовом опыте в сельском хозяйстве.

Киномеханики работают в творческом содружестве с библиотекарями и заведующими клубами, вместе организуют конференции зрителей. Бригада сама решает, как лучше распределить силы и плановые задания; более опытные киномеханики становятся на «трудные» маршруты, учат молодых. У членов бригады повысилась личная ответственность за свой участок. Взаимная поддержка и помощь, товарищеский контроль позволили значительно улучшить кинообслуживание сел.

В районе теперь действуют 18 таких бригад, в которых об'единены все работники киносети. Бригадный метод труда дал возможность району выполнить план кинообслуживания первых трех месяцев 1963 года на 114,7 процента и завоевать переходящее красное знамя управления культуры крайисполкома.

Большинство клубов совместно с сельскими лекторскими группами добилось, что лекции читаются еженедельно — каждую пятницу. За прошлый год во всех населенных пунктах были прочитаны 6.332 лекции, подавляющее большинство которых посвящено материалам XXII с'езда КПСС, мартовского и ноябрьского Пленумов ЦК КПСС, освещению передового опыта в сельском хозяйстве.

Силами Верх-Аллакской сельской лекторской группы, руководит которой директор школы С. И. Толмачев, за 1962 год прочитано 87 лекций. Член Общества по распространению политических и научных знаний агроном т. Вольф выступает с лекцией «Земля — наше богатство», инженер т. Кют — «О внедрении новой техники в сельскохозяйственное производство» бухгалтер т. Погадаев — «Общественные фонды колхозов и их роль в повышении материального благосостояния колхозников».

При активном участии интеллигенции в хозяйствах, имеющих радиоузлы, создано около 20 радиоредакций. В понедельник, среду и пятницу все местные радиоузлы подключаются к городскому радиоузлу, транслирующему передачи районной радиоредакции. Особенно активно действует радиогазета Рыбинского совхоза, которую редактирует учительница Валентина Андреевна Дубанова. В работе радиоредакции участвуют учителя, медицинские работники, специалисты сельского хозяйства, комсомольцы, маяки производства. Они вникают во все стороны жизни совхоза, умело пропагандируют передовой опыт и достижения науки.

Партком управления признал очень ценной инициативу руководителей колхоза имени XX партс'езда и Корниловского сельского Совета, которые решили ежедневно в вечернее время предоставлять служебные помещения для организации культурного досуга молодежи. В школе работает кружок радиолюбителей и шахматный клуб, в конторе колхоза — фотокружок, в помещении сельского Совета — кружки художественной самодеятельности, в швейной мастерской — кройки и шитья, в столовой сельпо — кулинарии и домоводства.

За последние 2—3 года в районе многое сделано по укреплению материально-технической базы культпросветучреждений: построено 39 клубных зданий, 28 сельских клубов передано на содержание колхозов и совхозов. В ряде хозяйств осуществляется трехлетний план культурно-бытового строительства.

Плотниковский совхоз (директор И. А. Мишенин) для клуба и библиотеки построил хорошее кирпичное здание и все расходы по их содержанию взял на себя.

Много у нас в культурно-просветительной работе хорошего. Но есть еще и много недостатков. Некоторые клубы, библиотеки, киноустановки работают слабо, особенно в небольших, отдаленных населенных пунктах.

Идя навстречу Пленуму ЦК КПСС, который рассмотрит очередные задачи в идеологической работе, культпросветработники нашего района совместно с интеллигенцией, партийным, комсомольским, профсоюзным активом и руководителями хозяйств приняли на себя конкретные обязательства и обратились ко всем партийным, профсоюзным, комсомольским организациям, интеллигенции и работникам культуры края с призывом добиться значительного улучшения культурно-просветительной работы на селе. Они заявили о том, что будут считать плодотворной и полезной работу учреждений культуры только при условии успешного выполнения всеми хозяйствами управления социалистических обязательств по продаже государству в 1963 году зерна, мяса, молока и другой сельскохозяйственной продукции.

В. ЖУРАВЛЕВ,
зам. секретаря Каменского сельского парткома.

В крае начался месячник книги. Рис. С. Савчука.

ЭТО ДОЛЖНО СТАТЬ ТРАДИЦИЕЙ

Сейчас, когда очень сильна тяга людей к музыке, когда уделяется огромное внимание эстетическому воспитанию, вопросы музыкальной педагогики весьма актуальны.

Поэтому приезд в Барнаул такого крупного музыканта, как М. А. Консисторум, вызвал у нас большой интерес. Пианист с богатым и разнообразным репертуаром, М. А. Консисторум уделяет много сил и внимания вопросам фортепианной методики.

Беседы и концерты в школах, в музыкальном училище проходили при переполненных залах, где собирались и педагоги и учащиеся. По просьбе дирекции и педагогов училища М. А. Консисторум выступил с беседами «О самостоятельной работе над музыкальным произведением», «О советской пианистической школе», провел ряд открытых уроков, посетил все фортепианные классы. В музыкальных школах, помимо бесед, концертов и консультаций, он принял участие в прослушивании выпускников.

М. А. Консисторум основывается в своей деятельности на традициях многих поколений музыкантов, на опыте прославленной советской фортепианной школы. Пианист высокого класса, впитавший с детства секреты музыкального исполнительства, он с радостью делится своими знаниями с товарищами по искусству, и особенно с молодежью.

Искренность в сочетании с глубоким пониманием сущности произведения — вот что непременно должно быть в искусстве, тем более исполнительском, когда, например, пианист является единственным посредником между композитором и слушателями. Это подчеркивал в своих беседах М. А. Консисторум, этот же принцип является основным и в его концертной деятельности.

В концерте 20 апреля пианист выступил с большой и трудной программой, а 21 апреля он исполнил с оркестром филармонии под управлением Д. Злобинского Первый концерт Чайковского.

Интерес публики к этим концертам был исключителен. Восторженно были встречены «Патетическая» и «Лунная» сонаты Бетховена, балакиревский «Исламей». Ноктюрн Хачатуряна и сыгранные на бис парафразы Годовского и Рахманинова.

Что бы ни исполнял М. А. Консисторум, будь это баховская органная прелюдия или первая часть из Большой сонаты Чайковского — его игру отличает большой эмоциональный под'ем в сочетании с законченностью исполнительского замысла, вниманием к авторскому тексту.

Порой, правда, пианист, на наш взгляд, увлекается чересчур открытым широким звуком, педализацией, иной раз он несколько необычно расшифровывает характер и темы некоторых разделов, в частности, это относится ко второй теме из первой части «Патетической», началу разработки в финале «Лунной». Но даже в спорных моментах исполнение отличается высоким профессиональным уровнем и художественной убедительностью.

Было бы чрезвычайно полезным, нужным, чтобы подобные приезды крупных музыкантов в Барнаул и другие города края, во время которых оказывалась бы серьезная творческая помощь местным силам, стали традицией.

М. ДУНАЕВСКИЙ,
преподаватель музыкального училища.
г. Барнаул.

«ОБЛЕГЧИТЬ ТРУД ПО НАС ГРЯДУЩИМ»

6 мая в актовом зале Алтайского политехнического института, носящего имя выдающегося русского механика и теплотехника, создателя паровой машины Ивана Ивановича Ползунова, состоялось расширенное заседание ученого совета. В зале присутствовали преподаватели и сотрудники института, студенты, гости.

200 лет тому назад И. И. Ползунов успешно окончил проект первой «огненной машины» и с помощью алтайских инженеров приступил к воплощению ее в металле. В условиях того времени изготовление подобной машины было связано с многочисленными трудностями. К тому же неверие в исход дела, косность «власть имущих» мешали нормальной работе русских умельцев.

Гениальный механик блестяще справился со всеми задачами. Он построил первый в мире паровой двигатель. Машина И. И. Ползунова отлично работала, заменяя тяжелый труд сотен людей. Она обеспечивала дутье для печей Барнаульского сереброплавильного завода.

Об истории создания машины сообщил в своем выступлении научный сотрудник архивного отдела Алтайского промышленного отдела крайисполкома Н. Я. Савельев. За последние годы собраны и обработаны более 400 ценнейших документов о жизни и деятельности И. И. Ползунова. Документы повествуют и о том, что И. И. Ползунов построил первую в мире деривационную гидроустановку, наладил технологию варки стекла и хрусталя на Барнаульском стеклозаводе, выполнил проект Павловского сереброплавильного завода.

Заведующий кафедрой механики, кандидат технических наук В. Ф. Соляник сообщил, что И. И. Ползунов во время изготовления паровой машины решил попутно ряд важных технических задач. Он, например, изготовил поплавковый регулятор уровня воды в котле.

Все помыслы и дела изобретателя были направлены на развитие отечественной науки и техники, на облегчение участи трудового народа. Сбылись сейчас дерзновенные мечты И. И. Ползунова: «облегчить труд по нас грядущим».

Об истории развития русской и советской теплотехники и энергетики рассказал заведующий кафедрой теплотехники и гидравлики, кандидат технических наук В. В. Макаров.

В институте была организована выставка «200-летие со дня изобретения И. И. Ползуновым универсального теплового двигателя»: фотокопии схем машин, расчетов и других документов, оттиск личной печати изобретателя. Пояснения давал Н. Я. Савельев.

Г. СОКОЛОВ.

Природа и люди

ИДЕТ МЕСЯЧНИК ОХРАНЫ РЫБЫ

ДЕЛО ТВОЕ, МОЕ, НАШЕ

— Вот раньше было рыбы! А сейчас что?

Каждому приходилось, видимо, слышать такие разговоры. Согласиться с этим мнением нельзя. Призовем в помощь цифры. В 1913 году в царской России было выловлено 10 миллионов центнеров рыбы, а, например, в 1958 году — 29 миллионов. К концу семилетки добыча будет составлять 46,2 миллиона центнеров.

Верно то, что рыбы стало меньше в пресных водах. Причин немало. Взять наш край. Главная — сбрасывание промышленными предприятиями ядовитых для рыб отходов производства в Обь и Барнаулку. А как губят воду суда, спускающие в нее нефтеотходы. Представьте себе, что 1 литр нефти приводит в негодность 1 миллион литров воды.

И самый лютый враг обитателей рек — браконьер. Он хорошо изучил повадки рыб и использует их в грабительских целях.

Сейчас в крае идет месячник охраны рыбы. Каждый честный человек должен проследить за выполнением указания правительства о полном запрещении любительского лова осетра, нельмы и стерляди. Пусть строгий общественный контроль наблюдает за тем, чтобы шоферы не мыли в реках и озерах автомашины, а суда не сбрасывали отработанные нефтепродукты.

Школьникам, членам юнсекций Общества охраны природы, как и в прошлые годы, следует взяться за спасение молоди после спада коренной воды. Ее нужно вылавливать в лужах и пускать в русло реки.

Охрана рыбы — дело твое, товарищ, мое и наше общее!

И. АШКИНАДЗЕ.

ИЗ СЛОВАРЯ РЫБОЛОВА

В.

ВЧЕРА — день активного лова рыбы. Говорят: «Вчера обловились». Поэтому на рыбалку следует выезжать всегда за день раньше...

Д.

ДЕ-ЮРЕ — название той части улова удильщика, которая состоит из рыбы, сошедшей с крючка. Остальная часть улова (около 10 процентов) называется де-факто и может быть использована на уху.

Ч.

ЧАРОЧКА — в рыболовном спорте Ч. является вехой на пути к исключению из членов общества «Рыболов-спортсмен». Замечено, чем чаще вехи, тем ближе цель!

Остановить браконьеров!

Недавно я узнал о том, что Бийский рыбозавод планирует нынче высокими темпами вести освоение высокогорных озер, чтобы довести вылов рыбы в них до 600 центнеров. Это известие меня очень встревожило.

Не потому, конечно, что я против развития рыбной промышленности. Но по опыту прошлых лет знаю, как выглядит на практике это, так называемое «освоение» природных богатств. Этим словом руководители рыбозавода пытаются прикрыть самое обыкновенное браконьерство.

Особенную тревогу вызывает судьба озера Джулу-Куль. Это озеро вместе с впадающими в него речками с незапамятных времен является одним из главных мест нереста хариуса, населяющего Телецкое озеро, реки Чулышман, Бию и другие. Оно представляет из себя своеобразную кладовую рыбных богатств Горного Алтая, к освоению которых следует подходить особенно бережно.

Но как поступили работники рыбозавода? В 1961 году они перегородили речки, по которым рыба шла на нерест, и, не считаясь с элементарными правилами рыболовства, хищнически вылавливали хариуса перед самым началом нереста. Ту рыбу, которой удавалось благополучно миновать расставленные ловушки, браконьеры подстерегали на обратном пути в озеро.

Добыча хищников была так велика, что они не смогли даже вывезти всю рыбу. В результате в двенадцати ямах выловленный хариус остался гнить до следующей весны.

А следующей весной повторилась та же история. С той лишь разницей, что на этот раз браконьеры вылавливали не только нерестившихся рыб, но и икру.

Немалый урон был нанесен и охотничьему хозяйству. Дело в том, что в окрестностях озера гнездится огромное количество гусей, лебедей, уток. Вооруженные малокалиберными винтовками и охотничьими ружьями, хищники задолго до открытия сезона бессчетно уничтожали птиц, разоряли их гнезда, собирая яйца.

Рыбаки и охотники-любители много раз с возмущением сообщали об этих безобразиях и в Улаганский райисполком, и в Горно-Алтайский облисполком, и в краевой рыбонадзор. Однако, то ли потому, что дорога до Джулу-Куля слишком длинна, то ли по какой другой причине, но ни одна из комиссий, ни один из контролеров (а их посылалось немало) не побывали на месте преступления, не поймали браконьеров с поличным, и они преспокойно увезли с собой добычу.

Еще два-три года подобного «освоения» озер, и такие реки, как Бия и Катунь, вовсе останутся без рыбы. Допускать этого нельзя. Пока не поздно, следует остановить и строго наказать браконьеров.

А. СОКОЛОВ,
заместитель председателя Горно-Алтайского областного общества охотников и рыбаков.

УКРАШАЙТЕ БАЛКОНЫ

Многие балконы летом выглядят довольно «живописно»: на перилах развешано белье, сквозь прутья решеток видны хозяйственные сумки, кадки, ведра.

А ведь совсем немного нужно приложить труда, чтобы балконы домов стали действительно красивыми: посадить цветы. Особенно подходят для этой цели вьющиеся и душистые растения: вьюнок, фасоль декоративная, настурция вьющаяся, горошек душистый. Это — однолетники.

Из многолетних можно посоветовать вьющийся амурский виноград, различные виды ломоносов, обыкновенный хмель.

На северной стороне балконов хорошо растут бегонии, примулы, табачок, ночная фиалка, бальзамины, анютины глазки. А на солнце набор растений может быть гораздо шире. Свет и тепло любят астры, львиные зевы, резеда, матиолла, левкой, гвоздика Шабо и другие.

Э. ШЛЯПНИКОВА,
зам. начальника городского штаба по озеленению.

Первое путешествие.
Фотоэтюд М. Павельева.

Друг

Отшумели холодные зимние вьюги, пропели свои голосистые песни звенящие ручьи.

Сейчас только в лесу, да и то лишь по низинам и в густых зарослях, еще встречаются маленькие островки потемневшего, ноздреватого снега.

Сосновый лес приобрел особую окраску. Воздух напоен крепким ароматом смолы и хвои. Мощные иглистые кроны ровно шумят при малейшем дуновении ветра. Невольно вспоминаешь стихи С. Я. Маршака:

Все цветет по дороге.
Весна
настоящим сменяется
летом.
Протянула мне лапу
сосна
с красноватым
чешуйчатым цветом.

Бор — излюбленное место отдыха барнаульцев. «Зеленым другом» называем мы лес. И это верно. Он охраняет воду и защищает почву. В наш край часто проникают огромные массы сухого воздуха из Казахстана. Они высоко поднимают иссушенные частицы земли. Это — «черные бури». Ущерб, который они наносят сельскому хозяйству, неисчислим. Усмирить разбушевавшуюся стихию может только лес. Как храбрый воин, вступает он в единоборство с ней и усмиряет ее.

Огромно промышленное значение леса.

Но великан бессилен против того человека, который не любит, не бережет природу, хищнически истребляет ее дары.

Самое страшное бедствие для леса — пожар. При верховых пожарах температура пламени достигает 900 градусов, а скорость движения — 25 и более километров в час. Выжженные места остаются безжизненными на многие годы. Восстановление же леса обходится государству чрезвычайно дорого.

Главным виновником лесных пожаров является чаще всего человеческая неосторожность. Неумелое разведение костра, охотничьи пыжи, незатушенный окурок и брошенная спичка — вот что порой губит наше зеленое богатство.

Любите, друзья, лес, берегите его от огня!

Л. ЖИТЕНЕВ,
директор Барнаульского лесхоза.

КОЛЫВАНСКОЕ ОЗЕРО

ЗНАЙ СВОЙ КРАЙ

В двадцати пяти километрах к северу от Змеиногорска, в отрогах невысокого хребта раскинулось живописное Колыванское озеро. Этот замечательный уголок природы, известный и за пределами нашей Родины, является любимым местом отдыха многих туристов и путешественников.

Колыванское озеро славится красотой своих берегов. Всюду, куда ни посмотришь, — причудливые нагромождения больших гранитных плит. Одни скалы напоминают сказочные средневековые замки, другие — стены разрушенных крепостей и падающие колонны. Есть и такие, которые походят на громадные грибы, древних ящеров и чудовищных птиц.

Некоторые скалы поросли невысокими деревцами и кустиками. Приходится удивляться, как они могут расти на совершенно голом камне.

Удивительные очертания скал — результат выветривания гранитов. В окрестностях озера гранит имеет тонкопластовое строение и легко колется на тончайшие пластинки из сероватого кварца, белого или красноватого шпата и черной или зеленоватой слюды.

Особенно любопытен гранит на восточном берегу. На отполированной поверхности его четко видны рисунки, напоминающие иероглифы. Здесь же стоят самые высокие и самые причудливые одиночные скалы.

С юга к озеру примыкает гора Вострыха — из крупнокристаллических серых и красных гранитов. Она почти доверху поросла молодым березником, осинником и сосняком. В непролазных кустарниковых зарослях гнездится масса мелких полезных птиц. На самой вершине, среди неприступных камней, каждое лето устраивает гнездо парочка соколов-сапсанов.

Размеры Колыванского озера довольно значительны. Оно протянулось с севера на юг почти на 4 километра. Ширина его около 2 километров. Озеро славится рыбой.

Большой интерес у туристов вызывает водяной орех чилим, называемый местными жителями «рогульками». Он принадлежит к растениям, которые были распространены в Сибири в доледниковую эпоху, когда климат на земле был более теплый, чем в наше время. Сейчас орех — редкое растение и требует охраны со стороны человека.

Комиссия по охране природы при Госплане СССР ведет большую работу по составлению сети постоянных заказников всесоюзного значения. В предварительный список озер, подлежащих охране, входит и наше Колыванское.

Н. КАМБАЛОВ.

ПРАЗДНИК ОСВОБОЖДЕННОГО НАРОДА

БЕРЛИН, 8 мая. Корр. ТАСС В. Селиверстов передает:

Под лучами яркого весеннего солнца особенно торжественно, нарядно выглядят города и села ГДР. Трудящиеся республики празднуют сегодня День освобождения немецкого народа от фашизма.

С раннего утра многочисленные группы рабочих, служащих, крестьян, интеллигенции направились к священным местам, где покоится прах советских воинов, погибших в боях с гитлеровскими войсками. В руках у взрослых и детей букеты живых цветов.

Особенно многолюдно в Трептов-парке в Берлине. Здесь возвышается величественный монумент в честь павших советских воинов—творение замечательного советского скульптора Е. Вучетича.

К входу в парк прибывают члены Политбюро ЦК СЕПГ Э. Хонеккер, В. Штоф, Б. Лейшнер, А. Норден, П. Фернер, А. Нейман, Г. Варнке, председатель Народной палаты ГДР И. Дикман, председатель Национального совета Национального фронта демократической Германии Э. Корренс, первый секретарь ЦК Компартии Германии М. Рейман. Здесь же посол СССР в ГДР П. А. Абрасимов, делегация Общества советско-германской дружбы во главе с Председателем Совета Национальностей Верховного Совета СССР Я. В. Пейве, первый заместитель заведующего идеологическим отделом ЦК КПСС, председатель Государственного комитета Совета Министров СССР по кинематографии А. В. Романов.

Под звуки революционного марша «Вы жертвою пали...» к памятнику возлагаются венки от председателя Государственного совета ГДР В. Ульбрихта, от ЦК СЕПГ, Совета Министров, президиума Народной палаты, Национального фронта, от ЦК КПГ.

К памятнику продолжают двигаться нескончаемым потоком колонны рабочих берлинских предприятий, студентов, школьников. Колышутся алые знамена, государственные флаги, море живых цветов.

Сегодня руководители ГДР посетили советское посольство. Председатель Национального совета Национального фронта проф. Э. Корренс от имени ЦК СЕПГ, Совета Министров ГДР и Национального совета Национального фронта демократической Германии передал глубокую благодарность Советскому правительству во главе с Н. С. Хрущевым и всему советскому народу за освобождение немецкого народа от фашизма и всестороннюю, братскую помощь, постоянно оказываемую ГДР. П. А. Абрасимов поздравил трудящихся ГДР с Днем освобождения и пожелал им новых успехов в строительстве социализма.

Повсеместно в республике проходят сегодня народные гулянья. В парках, на площадях звучат музыка, песни.

ТРУДЯЩИЕСЯ ИТАЛИИ ВСТУПАЮТ В КОМПАРТИЮ

РИМ, 8 мая. (ТАСС). Тысячи трудящихся вступают в Итальянскую коммунистическую партию. Волна под'ема и энтузиазма, вызванная большим успехом компартии на недавних парламентских выборах, повсеместно сопровождалась приходом в партию массы трудящихся города и деревни. В Риме только за последние несколько дней на партийных собраниях было рассмотрено 612 заявлений рабочих, служащих и деятелей науки и культуры, выразивших желание стать коммунистами.

Известия о вступлении в компартию все новых десятков и сотен трудящихся непрерывным потоком поступают из Турина, Венеции, Неаполя, Болоньи, Генуи и других городов страны. Резко усилился также приток новых членов и в Итальянскую коммунистическую федерацию молодежи.

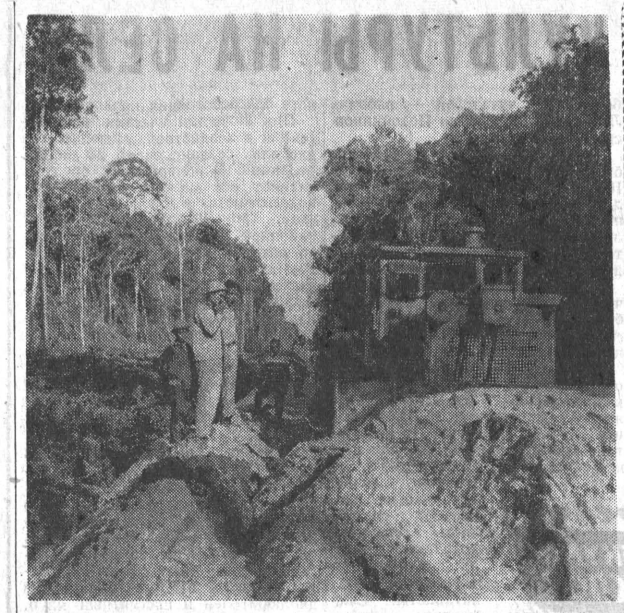

СТРОИТЕЛЬСТВО ДОРОГ НА КАЛИМАНТАНЕ

Советский Союз оказывает индонезийскому народу техническую помощь в сооружении 18 крупных об'ектов, которые сыграют важную роль в создании независимой экономики Республики Индонезии. Одним из таких об'ектов являются строящиеся сейчас дороги на самом крупном острове Индонезии — Калимантане. Более 600 километров дорог прокладывается через джунгли и топи.

НА СНИМКЕ: на трассе строительства.

Фото Б. Иванова. Фотохроника ТАСС.

В МИРЕ ИНТЕРЕСНОГО

ЭНЕРГИЯ КЛЕТКИ — НА ШКАЛЕ ПРИБОРА

Одну стотысячную калории может зарегистрировать прибор, созданный сотрудником Института физики Академии наук Грузии О. Приваловым. Новый прибор — дифференциальный микрокалориметр — входит в комплекс уникальной аппаратуры, сконструированной грузинскими биофизиками для исследования белка.

Процессы внутри белковых молекул сопровождаются поглощением и выделением ничтожного количества энергии. Однако измерить эту энергию до сих пор не удавалось. Новая аппаратура позволила грузинским биофизикам впервые получить точные экспериментальные данные об энергетике внутримолекулярных процессов.

ПУТЕШЕСТВИЕ В МОРСКУЮ ПУЧИНУ

...Человек-амфибия жил на земле. Это был знаменитый в средние века ныряльщик из Сицилии по имени Николай. О нем упоминают многие историки. Утверждают, что он плавал не хуже рыбы, не выходил из моря по целым дням и будто бы мог сутки плавать под водой, не поднимаясь на поверхность.

Рассказ о легендарном человеке-амфибии — одна из многих интересных историй, связанных с морем, которые приводит в своей книге «Приматы моря», вышедшей в Географгизе, ученый-биолог И. И. Акимушкин. Читая страницу за страницей, словно совершаешь путешествие в морскую пучину.

Поразителен такой факт. Головоногие моллюски, спасаясь от преследующего их хищника, стреляют в него «чернильными бомбами». Причем, чернильные пятна, словно призраки, повторяют контуры своего хозяина. Кстати, несколько страниц судового журнала «Кон-тики» написаны чернилами летающего кальмара.

ТАМАРА КУЧИНА ТОЖЕ «ВИДИТ» ПАЛЬЦАМИ

Двадцатилетняя свердловская девушка Тамара Кучина пришла к ученым и сообщила, что владеет «кожным» зрением. Она узнала о широко известных теперь опытах, обнаруживших способность жительницы Нижнего Тагила Р. Кулешовой к восприятию пальцами световых раздражений. Это и побудило Кучину открыть свою «тайну».

Об этом интересном факте, подтверждающем, что способность «кожного зрения» не является уникальной, сообщено на закончившемся в Ленинграде совещании по проблемам высшей нервной деятельности. О Тамаре Кучиной рассказывал доцент Свердловского педагогического института С. Н. Добронравов. Он сообщил, что девушка могла уже через несколько дней тренировки «читать» пальцами обычный печатный текст, опознавала сюжет рисунка и «осязала» через толстое стекло цвет и границы окрашенной поверхности.

(Корр. ТАСС).

ПРЕДОСТЕРЕЖЕНИЕ ПОДЖИГАТЕЛЯМ ВОЙНЫ

БРЮССЕЛЬ, 8 мая. (ТАСС). Сегодня по инициативе бельгийской демократической организации «Движение 8 мая» была организована манифестация в масштабе всей страны под лозунгом: «Мир и братство» в ознаменование Дня победы над гитлеровской Германией. Организация «Движение 8 мая» об'единяет в своих рядах почти половину всего населения Бельгии. В нее входят различные рабочие, профсоюзные, женские, молодежные, католические и другие организации страны.

«Движение 8 мая» обратилось к населению Бельгии с призывом прекратить сегодня в 11 часов по местному времени работу на всех предприятиях и во всех учреждениях страны, а также приостановить на одну минуту движение транспорта в городах, населенных пунктах и на дорогах Бельгии. На призыв откликнулись сотни различных организаций Бельгии, об'единяющих в своих рядах миллионы людей. На одну минуту во всей стране замерло движение, приостановилась работа. Люди чтят память павших в борьбе с фашизмом.

Одна минута молчания 9-миллионного населения Бельгии — это «нет» атомной войне, это предостережение тем, кто толкает народы мира в пучину термоядерной катастрофы.

В ЧЕСТЬ ГЕРОЕВ-ОСВОБОДИТЕЛЕЙ

БЕРЛИН, 8 мая. (ТАСС). Сегодня, в день освобождения немецкого народа от гитлеровского фашизма, в городе Ниски (округ Дрезден) был открыт памятник в честь героев Советской Армии. Памятник установлен на месте, где покоятся останки советских солдат и офицеров, павших 18 апреля 1945 года в боях с фашизмом. В связи с церемонией открытия памятника состоялся митинг жителей города.

ПОГОДА

Сегодня днем по краю, по данным Алтайской гидрометеорологической обсерватории, ожидается облачная погода, с прояснениями, местами снег, слабая метель. Ветер западный 10—15 метров в секунду, по западным районам—до 18 метров в секунду. Температура от 2 градусов тепла до 3 градусов мороза, по юго-западным районам 2—7 градусов тепла.

На последующие два дня переменная облачность, в первой половине срока местами осадки. Ветер северо-западный 7—12 метров в секунду. Температура ночью 3—8 градусов мороза, днем 5—10 градусов тепла.

9 мая в 8 часов утра уровень воды в Оби у Барнаула был 323 см. над нулем графика водпоста, температура воды 9,6 градуса.

ТЕЛЕГРАФ СООБЩАЕТ последние новости

КОНТРРЕВОЛЮЦИЯ ОБРЕЧЕНА НА ПРОВАЛ

ГАВАНА, 9 мая. Корреспондент ТАСС Р. Князев передает: органы государственной безопасности Кубы проводят большую работу по ликвидации контрреволюционного подполья внутри страны. Направляемые центральным разведывательным управлением США контрреволюционеры стремятся вести подрывную деятельность против народного строя.

Недавно органы госбезопасности арестовали одного из главарей контрреволюционеров, так называемого «национального координатора» группы «Трипле-А» Эмилио Виктора Льюфрио Бофилла.

Вчера вечером гаванское телевидение организовало пресс-конференцию, на которой Льюфрио ответил на вопросы кубинских журналистов, разоблачив формы и методы подрывной деятельности ЦРУ против Кубы. Льюфрио сказал, что контрреволюционная организация, к которой он принадлежал, имела отделения в различных городах США, а также в Венесуэле, в Доминиканской Республике, в Пуэрто-Рико.

Льюфрио заявил также, что внутренняя контрреволюция играет лишь вспомогательную роль в общей подрывной работе против революционной Кубы, которая осуществляется из-за границы, прежде всего с территории Соединенных Штатов Америки. Эта «вспомогательная роль» заключается в том, чтобы постоянно создавать напряженную обстановку в стране, устраивая террористические акты, саботаж и т. д.

Все это преследует цель заставить революционное правительство принимать репрессивные меры, что затем можно представить за границей как доказательство того, что кубинский народ выступает против своего правительства и для оправдания агрессивных актов против Кубы.

Льюфрио признал, что любая попытка организации контрреволюционного восстания на Кубе обречена на провал в результате поддержки, которую весь кубинский народ оказывает революционному правительству. В заключение Льюфрио призвал всех тех, кто еще находится в подполье, прекратить враждебную деятельность против революции.

ПРЕСС-КОНФЕРЕНЦИЯ КЕННЕДИ

ВАШИНГТОН, 9 мая. Корр. ТАСС М. Сагателян передает:

После длительного молчания и невмешательства правительства США в беспрецедентный разгул расизма в южных штатах страны президент Дж. Кеннеди на вчерашней пресс-конференции сделал заявление по поводу террора расистов в Бирмингеме (штат Алабама).

Президент не сообщил о конкретных мерах, какие федеральное правительство намеревалось бы предпринять для прекращения террора в Алабаме. Он назвал положение в Бирмингеме «отвратительным», заявив, что происходящие там события «наносят ущерб репутации Бирмингема и Соединенных Штатов». Кеннеди пообещал применить все имеющиеся средства для защиты гражданских прав и соблюдения законов США, действуя вначале с помощью «посредничества и убеждения, а если эти усилия ни к чему не приведут, то с помощью судебных преследований».

Корреспонденты задали президенту много вопросов в связи с событиями в Алабаме, однако Кеннеди фактически уклонился от конкретных ответов на эти вопросы.

Кеннеди ответил также на ряд вопросов, связанных с международной обстановкой. В частности, президент высказался пессимистически о перспективах заключения соглашения о запрещении ядерных испытаний в настоящее время.

На вопрос о том, вероятен ли новый тур ядерных испытаний, если соглашение о запрещении испытаний не будет достигнуто, Кеннеди сказал, что это, вероятно, произойдет, если не будет соглашения, и что «это было бы катастрофой для всех заинтересованных сторон».

ВО ИМЯ ДРУЖБЫ

ПЕКИН, 8 мая. (ТАСС). Сегодня здесь подписан план сотрудничества между Союзом советских обществ дружбы и культурной связи с зарубежными странами, Обществом советско-китайской дружбы и Обществом китайско-советской дружбы на 1963 год.

НОВАЯ БАЗА

НЬЮ-ЙОРК, 8 мая. (ТАСС). Как об'явил «Фронт национального освобождения Саудовской Аравии», штаб-квартира которого находится в Каире, недавно между Соединенными Штатами и правителями Саудовской Аравии заключено соглашение, по которому США разместят на военно-воздушной базе в Дахране эскадрилью реактивных истребителей. Эти истребители, передает корреспондент агентства ЮПИ из Бейрута, могут использоваться как средство доставки ядерного оружия.

На скамье подсудимых — иностранные разведки

Второй день в Москве в здании Верховного суда СССР продолжается открытый судебный процесс над шпионами. Сегодняшний день был посвящен в основном допросу Гревилла Винна, обвиняемого в активной шпионской деятельности против Советского Союза.

Уже в первый день процесса в ответах на вопросы прокурора английский коммерсант Винн пытался умалить свою роль в шпионских делах Пеньковского. По его выражению, он выполнял лишь «роль шофера» в Англии во время пребывания там Пеньковского.

— Это явное упрощенчество, — сказал в ответ на слова Винна Пеньковский. — Винн много сделал для того, чтобы наладить связь между мною и англо-американской разведкой. Это конкретно подтверждается следующими действиями. Винн обеспечил мне контакт с разведчиками, постоянно передавал им мои материалы и от них мне. Он три раза показывал фотографии лиц, с которыми я должен войти в контакт по шпионской работе. Винн учил меня разбирать тайник — банку из-под порошка «харпик». Именно Винн привозил меня к месту расположения конспиративной квартиры разведчиков и указывал, где должны меня встретить.

Прокурор, ведущий допрос, шаг за шагом вынуждает Винна рассказывать о том, как плела английская разведка сети шпионажа, как вовлекла в них его самого. Встречи с Пеньковским в Москве, Лондоне и Париже, первые разговоры с людьми, заинтересованными в знакомстве с Пеньковским и представлявшимися Винну, по его словам, доверенными лицами английского министерства иностранных дел, казались Винну чисто коммерческими. В каждом своем ответе Винн пытается представить дело так, что он помогал якобы высокопоставленным чиновникам из министерства иностранных дел наладить безобидные контакты с Пеньковским.

На вопрос прокурора: «Вас можно так понять, что ваши соотечественники вас обманули?», Винн ответил: «Именно так, именно поэтому я и здесь».

Даже на явно конспиративную встречу в Москве на квартире сотрудника английского посольства Чизхолма Винн старается смотреть сквозь розовые очки. Он не хочет понять шпионской сущности его посредничества между Пеньковским и английскими «деловыми и дипломатическими» кругами. Вот как проходила, по словам самого же Винна, эта встреча.

— Мне предложили, — говорит Винн, — пойти по этому адресу и сказали, что входная дверь будет открыта. Я должен был войти в эту квартиру и встретить человека среднего роста в очках и передать ему то, что дал мне Пеньковский. Я прошел в эту квартиру. Меня встретил этот человек. Мы обменялись рукопожатием, затем он, приложив палец к губам и дав понять, чтобы я хранил молчание, написал на листе бумаги: «Передайте это Пеньковскому». Вся операция заняла две минуты.

Английский коммерсант в надежде найти об'яснение своим, как он выразился, заблуждениям, старался вызвать даже сочувствие суда. «Я не мог представить, что меня обманывают...», — воскликнул он.

Итак, если верить Винну, за благообразной джентльменской внешностью «представителей министерства иностранных дел» Аккройда и Кинга он не мог увидеть их подлинного лица. Его не насторожило даже то обстоятельство, что Пеньковскому в Англии присвоили кличку. «Насколько я припоминаю, — сказал Винн, — во время моих бесед с Аккройдом мне было указано, что Пеньковский — это, мол, имя иностранное, называть его так неудобно, и лучше его называть условным наименованием «Янг».

Винн выполнял задания английской разведки, и об этом говорят факты. Вот один из них. В августе 1961 года он прибыл в Москву под предлогом посещения французской выставки. Но это был только предлог. Фактическая цель этой поездки была установлена в процессе допроса.

Прокурор: Вы согласились в этот приезд выполнить задание английской разведки?

Прежде чем ответить, Винн долго молчит. Неопровержимые улики против него.

— Да, — говорит он, — я согласился. Круг для меня замкнулся, я попал в тиски.

Прокурор: Какое задание вы получили?

Винн: Я получил задание передать кое-какие сообщения Пеньковскому и служить связником между Пеньковским и Чизхолмом. Я захватил также чемодан подарков для Пеньковского.

Прокурор: Какие это были подарки?

Винн: Это были подарки от британской разведывательной службы...

Несколько часов продолжался допрос Винна. Он вскрыл новые неопровержимые факты соучастия английского коммерсанта в шпионаже против Советского Союза. Но не только Винн держал сегодня ответ перед судом. На позорной скамье подсудимых присутствуют в эти дни незримо службы английской и американской разведок, а также некоторые иностранные дипломаты, которые не гнушаются никакими средствами для помощи иностранным разведкам.

От фактов не уйдешь. Прокурор задал Винну вопрос:

— Вы поняли, что речь идет о шпионаже, в котором участвуете и вы?

— Да, — ответил Винн, — я понял, и я уже об этом здесь сказал.

Не слишком ли поздно понял господин Винн свои преступления перед советским народом? Поздно. Он понесет за это заслуженное наказание.

* * *

По ходатайству прокурора суд принял решение провести 9 мая закрытое судебное заседание, на котором будут рассмотрены вопросы, связанные с характером и содержанием сведений, переданных подсудимыми английской и американской разведкам.

Следующее открытое заседание состоится 10 мая в 10 часов утра.

Н. ЖЕЛЕЗНОВ,
Б. ЛУКЬЯНОВ,
А. РОМАНОВ,
А. СЕРБИН.
(Спец. корр. ТАСС).

8 мая, Москва.

Редактор Н. ДЕВЯТЬЯРОВ.

Сегодня в ТЕАТРЕ и КИНО

Краевой ТЕАТР ДРАМЫ. ПОД ОДНОЙ ИЗ КРЫШ.

Театр ЮНОГО ЗРИТЕЛЯ. СОМБРЕРО. В 4 ч. дня.

Кинотеатр «РОССИЯ». СМЕРТЬ НА ОСТРОВЕ САХАРНОГО ТРОСТНИКА. В 10, 11, 2, 4, 5, 6, 6-45, 7-45, 10-15. ЯБЛОКО РАЗДОРА. В 1, 8-30. И СНОВА УТРО. В 12, 9-30.

Кинотеатр «РОДИНА». ВЕЧЕРИНКА. В 10, 11, 12, 1, 2, 4, 5, 5-45, 7-30, 8-30, 9-15, 10. ДЕНЬ БЕЗ ВЕЧЕРА. В 3, 6-45.

Кинотеатр «ОКТЯБРЬ». СМЕРТЬ НА ОСТРОВЕ САХАРНОГО ТРОСТНИКА. В 10, 11-45, 1-30, 3-15, 5, 10-15. СРЕДИ ДОБРЫХ ЛЮДЕЙ. В 8-30. УКРАИНСКАЯ РАПСОДИЯ. В 6-45.

Кинотеатр «ПЕРВОМАЙСКИЙ». ПАРОЛЬ «ВИКТОРИЯ». В 10, 12, 2, 4, 6, 8, 10. ДЕНЬ БЕЗ ВЕЧЕРА. В 11, 1, 5, 9. БОЛЬШАЯ ДОРОГА. В 3, 7.

МЕНЯЮ двухкомнатную благоустроенную квартиру (отдельную) в центре г. Бийска на равноценную в Барнауле.

Обращаться: г. Бийск, ул. Л. Толстого, 156-а, кв. 23, к Сухорукову.

ПРИГЛАШАЕТ НА РАБОТУ:

БАРНАУЛЬСКИЙ ВАГОНОРЕМОНТНЫЙ ЗАВОД — на постоянную работу **сцепщиков, составителей** в транспортный цех. Заработная плата 120 рублей в месяц.

Стропальщиков в колесный цех, **грузчиков** на лесосклад, **коменданта-воспитателя** в общежитие, **управдомами** в ЖКО.

Все поступившие на завод пользуются правами работников железнодорожного транспорта.

Обращаться: г. Барнаул, ул. Водопроводная, 110.

ПРОИЗВОДСТВО ОДЕССКОЙ КИНОСТУДИИ ВЫПУСТИЛО НОВЫЙ ХУДОЖЕСТВЕННЫЙ ФИЛЬМ

Об искренности и честности в жизни и творчестве, о столкновении взглядов на искусство рассказывает фильм «Приходите завтра...».

В главной роли актриса ЕКАТЕРИНА САВИНОВА.

Алтрайкинопрокат.

ПРИГЛАШАЮТ НА РАБОТУ:

УПРАВЛЕНИЕ МЕХАНИЗАЦИИ № 3 ТРЕСТА «АЛТАЙПРОМСТРОЙ» на постоянную работу — **крановщика** дизелькрана К-123.

Обращаться: г. Барнаул, 5-й Технический проезд, 2, в отдел кадров.

БАРНАУЛЬСКИЙ КОМБИНАТ ПРОИЗВОДСТВЕННЫХ ПРЕДПРИЯТИЙ КРАЙПОТРЕБСОЮЗА на постоянную работу — **столяров, плотников, мастера** столярно-мебельного производства.

Обращаться по адресу: ул. Чкалова, 228.

КИНОТЕАТР «АЛТАЙ» — **киномеханика** и **помощника** киномеханика.

Обращаться: г. Барнаул, ул. Аванесова, к директору кинотеатра.

УПРАВЛЕНИЕ СНАБЖЕНИЯ И СБЫТА ПРИ КРАЙИСПОЛКОМЕ — **зав. складами.**

Обращаться: Мало-Тобольская, 34, телефон 1-12-21, в отдел кадров.

ГОРПИЩЕТОРГ — **продавцов, учеников** продавцов, **лоточниц, продавцов** мороженого, **экспедиторов** в торговый отдел.

Обращаться: ул. Льва Толстого, 32, в отдел кадров горпищеторга.

АЛТАЙСКИЙ КРАЕВОЙ СОВЕТ ПО ТУРИЗМУ

распространяет путевки

на июнь—август месяцы по МАРШРУТАМ:

№ 75 и 75-а — Алтайский южный. Продолжительность — 20 дней, стоимость — 70 руб.

№ 76 — Телецкое озеро. Продолжительность — 20 дней, стоимость — 65 руб.

№ 76-а — Телецкое озеро. Продолжительность — 14 дней, стоимость — 44 руб.

№ 77 — Алтайский северный. Продолжительность — 22 дня, стоимость — 75 руб.

№ 202 — По реке Оби на лодках. Продолжительность — 12 дней, стоимость — 34 рубля.

№ 203 — Алтайский горноозерный. Продолжительность — 15 дней, стоимость — 44 рубля.

№ 317 —Алтайский высокогорный. Продолжительность — 18 дней, стоимость — 62 рубля.

Путешествуя по этим маршрутам, вы ознакомитесь с чудесной, неповторимой по своей красоте природой Горного Алтая и его жемчужиной — Телецким озером.

На турбазах к услугам отдыхающих благоустроенные спальные корпуса, спортивные площадки, культинвентарь, прогулочные лодки.

Если вы хотите хорошо провести свой отпуск — ПУТЕШЕСТВУЙТЕ ПО АЛТАЮ!

Справки по адресу: г. Барнаул, пр-кт Ленина, 23, Дом союзов, комнаты 1 и 11; телефоны №№ 97-2-00, 97-2-82.

Граждане!

Будьте осторожны сами и остерегайте детей от прикосновения к замеченным оборванным электрическим проводам.

Производя ремонт крыш, не допускайте обрывов и набросов на электрические провода.

Оборванные провода угрожают опасностью для жизни.

Не производите рытье канав, траншей, погребов, а также посадки глубококорневых насаждений и не позволяйте делать это другим без разрешения Барнаульской горэлектросети.

Предотвращайте опасность поражения электротоком, способствуйте бесперебойному снабжению электроэнергией.

Ваши сообщения мы примем по телефону 0-4 в любое время суток.

Управление Барнаульской городской электросети.

Базиченко Рада Михайловна, проживающая в г. Барнауле, по проспекту Калинина, 14, кв. 18, возбуждает дело о разводе с **Базиченко** Николаем Яковлевичем, проживающим в г. Барнауле, по ул. 9-й Западной, 12-а, кв. 11.

Дело подлежит рассмотрению в нарсуде Октябрьского района г. Барнаула.

Абрамов Вениамин Владимирович, проживающий в г. Барнауле, по ул. Песчаной, 6-а, возбуждает дело о разводе с **Абрамовой** Анной Ивановной, адрес которой неизвестен.

Дело подлежит рассмотрению в краевом суде г. Барнаула.

Криволап Нина Васильевна, проживающая в г. Барнауле, п/о. 19, АНИИСХОЗ, возбуждает дело о разводе с **Середой** Михаилом Васильевичем, проживающим в Алтайском крае, Тальменском районе, с. Шадринцеве.

Дело подлежит рассмотрению в нарсуде Тальменского района.

Соколов Михаил Николаевич, проживающий в г. Барнауле, по проезду Тихонова, 2, возбуждает дело о разводе с **Соколовой** Евдокией Васильевной, проживающей в г. Барнауле, по пр. Полевому, 17, кв. 27.

Дело подлежит рассмотрению в нарсуде Октябрьского района г. Барнаула.

Васильева Нина Александровна, проживающая в г. Барнауле, по ул. 40 лет Октября, 29-а, кв. 73, возбуждает дело о разводе с **Смирновым** Анатолием Константиновичем, проживающим в Ивановской области, г. Кинешме, по ул. Островского, 20.

Дело подлежит рассмотрению в нарсуде Октябрьского района г. Барнаула.

Щербаков Борис Алексеевич, проживающий в г. Барнауле, по ул. Свердлова, 82, кв. 2, возбуждает дело о разводе с **Щербаковой** Любовью Андреевной, проживающей в г. Барнауле, по ул. Строительной, 106, кв. 47.

Дело подлежит рассмотрению в нарсуде Железнодорожного района г. Барнаула.

Феденева Мария Петровна, проживающая в г. Барнауле, по Рыночному проезду, 5, кв. 6, возбуждает дело о разводе с **Феденевым** Степаном Прокопьевичем, проживающим в г. Семипалатинске, ст. Жана-Семей, по 4-му Кирпичному переулку, 37.

Дело подлежит рассмотрению в нарсуде Октябрьского района г. Барнаула.

Коллектив работников Алтайской краевой библиотеки и управление культуры сельского крайисполкома с прискорбием извещают о преждевременной смерти члена КПСС, старшего библиотекаря

СТАРКОВОЙ Валентины Николаевны,

последовавшей после тяжелой и продолжительной болезни 8 мая 1963 года, и выражают глубокое соболезнование семье покойной.

Вынос тела — 10 мая, в 4 часа дня, из дома по ул. Димитрова, 81, кв. 33.

АДРЕС И ТЕЛЕФОНЫ РЕДАКЦИИ

Барнаул, ул. Короленко, 105. ТЕЛЕФОНЫ: справки 4-47-54, редактор 4-49-56, заместитель редактора по промышленности 4-48-37, заместитель редактора по сельскому хозяйству 4-43-54, ответ. секретарь 5-52-34, зам. ответ. секретаря 5-51-13, ОТДЕЛЫ: писем трудящихся 4-48-71, 5-54-12, идеологический 5-50-92, 5-50-82, промышленного производства и партийной работы 5-52-63, 4-46-12, сельскохозяйственного производства и партийной работы 4-46-73, 5-53-11, 5-54-64, строительства 4-49-54, советской работы 5-51-73, информации 4-46-92, стенографистка 4-45-62, отдел об'явлений 5-53-62. Общественная приемная «Алтайской правды» работает с 10 до 14 часов. Телефон 5-57-62.

Типография издательства «Алтайская правда». г. Барнаул, Короленко, 105.

АГ 04167. Заказ № 2410. Тираж 150.000 экз.