Эстафета передового опыта

СЕГОДНЯ ЭСТАФЕТУ НЕСЕТ БРИГАДА А. Д. НОХРИНА

Каждый ткач этой бригады выполняет норму на 105,9 процента

Бригада помощника мастера Барнаульского хлопчатобумажного комбината А. Нохрина достигла по производительности оборудования рубежа 1965 года. О том, как коллектив бригады добился этого, рассказывает А. Нохрин.

* * *

Замечательно время, в которое мы живем. Значительны события нашей жизни. Каждый спрашивает себя: а чем лично я помогаю народу строить коммунистическое завтра?

Такой вопрос задаю себе и я. Бригада у меня передовая, государственные задания регулярно перевыполняются, оборудование — в хорошем состоянии. Достаточно ли этого?

Вспомнились слова замечательного ленинградского рабочего И. Леонова о том, что передовик производства не только сам образцово трудится, но и помогает товарищу подтянуться до уровня передовиков.

На седьмом участке была у нас отстающая бригада. Подумал я, подумал и решил перейти в эту бригаду. Партбюро и руководство цеха пошли мне навстречу. С 17 декабря прошлого года начал работать на новом месте.

У помощника мастера главная забота — оборудование. Обеспечь хозяйский уход за станками, точное соблюдение правил эксплуатации — и все труды окупятся сторицей. С этого я и начал.

Многие бригады четвертого цеха работают на повышенных скоростях. Здесь же до таких скоростей было далеко. 214 оборотов главного вала казались потолком. Чтобы перейти на 218 оборотов, как в других коллективах, необходимо было проделать большую подготовительную работу. Пришлось, по сути дела, перебрать каждый станок, осмотреть и отрегулировать каждый узел.

Повышение скорости тесно связано с обрывностью нитей, с количеством уточин в час. Словом, весь этот круг проблем стали решать комплексно. Вместе с другими помощниками мастера участка, взявшись за подготовку станков к переводу на повышенные скорости, наметил мероприятия, снижающие обрывность.

По опыту знаю, как много значит правильная наладка станка. Взять тот же механизм, приводящий в движение челнок. Если его рывки сильные, резкие, значит, больше вероятности обрыва уточной нити. Надо сделать ход мягким, плавным. Достаточно, чтобы челнок только-только протягивал нить и тут же возвращался назад.

Неправильно установленные детали срабатываются через день-два, а поставь их нормально, и они будут служить несколько месяцев.

Как видите, особых секретов в нашей работе нет. На первый план выдвигается честное отношение к своему труду. Мне приходилось беседовать со многими передовыми работницами, мастерами. И одна общая черта обнаружилась у них — **чувство большой ответственности за свою работу**, за то дело, которым они занимаются с полной отдачей сил. А это — решающее условие успеха в любом деле.

Приведение оборудования в хорошее состояние позволило нам перейти с 214 на 218 оборотов главного вала станка. Вместо запланированных 12.070 уточин в час мы достигли 12.400 уточин. Резко сократилась обрывность. Если до моего прихода в бригаду она достигала 0,44 единицы на метр ткани, то теперь снизилась до 0,19—0,14.

Таким образом, **некогда отстававшая бригада вышла на рубеж 1965 года по производительности оборудования.** И не только вышла, но и закрепилась на достигнутом. Все три смены бригады вышли в число передовых. Выработка на человека поднялась до 104,8 процента. Затем она достигла 105,9 процента.

Возрос выпуск продукции первым сортом. В январе несортной ткани было выработано всего 1,1 процента. Это уже ниже нормы. В феврале количество несортной ткани еще больше снизилось и составило около 0,6 процента.

Устойчивых успехов нам помогает добиваться творческий план бригады. Обычно коллектив принимает обязательства на большой отрезок времени — квартал, год. Мы же решили пересматривать свои обязательства каждый месяц. Это поднимает ответственность за свой труд у каждого члена бригады, позволяет работать с перспективой. Находки, достижения прошлого месяца применяются и закрепляются в следующем.

На новую ступень поднялось соревнование между членами бригады. Сейчас каждый взял личные обязательства в борьбе за высокое звание ударника коммунистического труда. Лично я уже завоевал почетное звание.

ПРОЛЕТАРИИ ВСЕХ СТРАН, СОЕДИНЯЙТЕСЬ!

АЛТАЙСКАЯ ПРАВДА

Орган Алтайских промышленного и сельского крайкомов КПСС, промышленного и сельского краевых Советов депутатов трудящихся.

Год издания 46-й.

Сегодня ВОСКРЕСЕНЬЕ 14 АПРЕЛЯ 1963 ГОДА № 89 (12534).

Цена 2 коп.

НЕ ОПАЗДЫВАТЬ С НАЧАЛОМ ПОЛЕВЫХ РАБОТ!

ВЕСНА ТОРОПИТ!

На Алтай пришла весна. Механизаторы Локтевского, Рубцовского, Михайловского, Шипуновского производственных управлений начали полевые работы. Они выборочно боронуют зябь. В совхозах им. Горького, Харитоновском, имени Мамонтова влага уже закрыта на больших массивах.

Труженики села живут в эти дни большими заботами о будущем урожае. В ответ на патриотический призыв устьлабинцев, они конкретными делами претворяют в жизнь решения ноябрьского Пленума ЦК КПСС, развертывают упорную борьбу за большой хлеб, мясо, молоко и другие продукты сельского хозяйства. В социалистическое соревнование за дальнейший крутой под'ем всех отраслей земледелия и животноводства вступили все труженики села. Рабочие совхоза «Кубанка» Топчихинского производственного управления решили нынче вырастить урожай по 110 пудов на гектаре, провести сев за пять рабочих дней. Они будут вести полевые работы под девизом: каждое поле засеять за день. Высокие рубежи наметили наши маяки. Бригада К. М. Косачева из колхоза «Россия» Локтевского управления решила вырастить урожай зерновых по 27 центнеров на гектаре, бригада А. А. Беккера — получить по 22 центнера, И. А. Милованова — по 18 центнеров, отделение Г. Н. Буханько — по 17 центнеров. Механизированный отряд Скворцова обязался вырастить с каждого гектара закрепленной площади по 7.000 кормовых единиц. Новыми трудовыми успехами обязались порадовать Родину и другие хлеборобы края.

Долг работников производственных управлений, партийных комитетов, парторганизаций колхозов и совхозов — возглавить социалистическое соревнование хлеборобов, направить возросшую активность тружеников села на решение конкретных задач подготовки и проведения сева.

Самое главное теперь, в оставшиеся до сева дни, уже в поле еще раз проверить, хорошо ли отремонтированы машины, просмотреть каждый трактор, сеялку, культиватор, лущильник, бороны, катки. Разобраться с расстановкой механизаторов: все ли отряды, звенья укомплектованы для двусменной работы, есть ли в отряде продуманная агротехническая карта, агропаспорт. Необходимо в ближайшие дни завершить укомплектование звеньев для возделывания пропашных по методу И. Жирнова и В. Светличного.

Многое предстоит сделать в оставшиеся дни, тем более, что в подготовке к севу есть еще нерешенные задачи. Тревогу вызывает тот факт, что в ряде хозяйств не доведены до посевных кондиций семена. В Алтайском производственном управлении, например, пятнадцать процентов семян остаются пока некондиционными по засоренности. Плохо готовят семена в колхозах имени Калинина Михайловского управления, имени Ленина Каменского управления.

Серьезные промахи допущены в некоторых районах с ремонтом техники. Как сообщают в редакцию механизаторы из Ребрихи, в машинах, подготовленных местным отделением «Сельхозтехники», оказалось много дефектов. Позволительно спросить у руководителей отделения «Сельхозтехники»: понимают ли они, что негодная работа в мастерских наносит ущерб урожаю, а значит интересам народа?

В «Алтайскую правду» поступают сигналы о плохой организации вывозки минеральных удобрений. Ничем нельзя оправдать тот факт, что в колхозе имени Мамонтова Шипуновского района, совхозе «Кытмановский» минеральные удобрения по полгода и больше лежат на железнодорожных станциях, мокнут под дождем и снегом, теряют свою ценность.

Немало недостатков наблюдается с завозом горюче-смазочных материалов. В ряде хозяйств горючее завезено из расчета на первые дни весенне-полевых работ.

В предвесенние дни хорошую инициативу проявили работники партийно-государственного контроля на местах, селькоры газет. Они провели немало рейдов по проверке готовности колхозов и совхозов к весеннему севу. Но этим нельзя ограничиваться. Под контролем общественности должны и теперь находиться качество подготовки техники и прицепного инвентаря, подготовка семян, вывозка удобрений, проведение всего комплекса агротехнических и организационных мероприятий для завоевания высокого урожая.

Специалисты производственных управлений, колхозов и совхозов должны обратить особое внимание на под'ем культуры земледелия с первых дней весенне-полевых работ, на улучшение структуры посевов, с тем, чтобы с каждого гектара, с каждого клочка земли получить максимальное количество продукции при наименьшей затрате труда и средств. В каждом хозяйстве следует использовать все возможности для расширения посевов кукурузы, гороха, сахарной свеклы, бобов.

Законом жизни советских людей является коммунистическая взаимопомощь. И передовые колхозы и совхозы в ходе посевных работ должны оказать помощь отстающим, чтобы каждое хозяйство встретило весеннюю страду во всеоружии и провело ее образцово.

Весна пришла. Сейчас тысячи механизаторов края начнут работать под лозунгом: «Высокой культурой земледелия пусть славится Алтайская земля!». Но надо помнить, что высокая культура земледелия, это прежде всего творческое и четкое применение каждого агроприема с учетом конкретных особенностей поля, погодных и других условий. Здесь не должно быть шаблона и упрощенчества.

Главным для нынешней весны должно быть своевременное закрытие влаги. Ни одного часа нельзя упускать в этом деле. Необходимо помнить, что только посев в лучшие сроки сортовыми семенами наиболее урожайных, районированных сортов полной нормой высева обеспечит высокий урожай. Особо важное значение в борьбе с сорняками необходимо придать в этом году. Земли Алтая должны быть чистыми от овсюга и других злостных сорняков. В агротехнике весенне-полевых работ не должно быть мелочей. В нынешнюю весну, как никогда, тщательной должна быть предпосевная обработка почвы, своевременное боронование зяби, выравнивание поля, допосевное и послепосевное прикатывание. Только высококачественная обработка полей весной позволит широко применить скоростную уборку потемижбекски.

Хлеборобы Алтая! Край вступает в первый этап битвы за хлеб пятого года семилетки. Пусть же в эти предмайские дни еще шире развертывается социалистическое соревнование за образцовую подготовку к проведению весеннего сева, за достойный вклад тружеников края в великое дело строительства коммунизма!

ГЛАВНОЕ—ВЛАГА

Первомайские Призывы Центрального Комитета КПСС вызвали у тружеников колхоза имени Чапаева новый трудовой под'ем.

В эти дни не смолкает гул моторов тракторов, уходящих в степь. На буксире у них сцепы борон. Организованно выехали в поле механизаторы первой бригады. Бригадир Г. Босенко вместе с начальниками отрядов сразу отправился осматривать поля.

— Можно начинать выборочно боронование, — сказал бригадир.

— «Блюдца» об'езжайте. Мы обработаем их потом, — посоветовал трактористам начальник отряда.

Не упустить влаги, — с такой мыслью приступили к работе на полях механизаторы колхоза.

Павловский район.

НОВИНКИ МЕХАНИЗАТОРОВ

Много новшеств у механизаторов совхоза «Октябрь».

Загрузка семян в сеялки полностью механизирована. Чтобы выдерживать правильную заделку семян, на сеялках установлены специальные приспособления. Впервые в совхозе думают применить спаренные квадратно-гнездовые сеялки, переоборудованные на пунктирный сев.

Чтобы полностью загрузить трактор при бороновании, составлены сцепки тяжелых и легких борон.

Каменский район.

БОРОНЯТ ВСЕ АГРЕГАТЫ

Весеннее солнце сняет над Алейской степью. Сейчас дорога каждая минута, ибо потерянное время — это тонны испарившейся влаги.

Поэтому спешат трактористы Моховского совхоза. Они вывели в поле все сорок восемь агрегатов, которые ежедневно работают на закрытии влаги. Боронование ведется в две смены.

Высоким темпом ведут полевые работы механизаторы Герман Кинд, Алексей Щетинин, Николай Григоренко, Егор Комардин и другие. Благодаря их труду, в совхозе уже закрыта влага на площади пять тысяч гектаров.

Н. ВДОВИН.

Алейский район.

ПЛЕНУМ СЕЛЬСКОГО КРАЙКОМА КПСС

13 апреля 1963 года пленум сельского крайкома КПСС продолжал свою работу.

В прениях по докладу первого секретаря сельского крайкома КПСС тов. Георгиева А. В. «О задачах краевой партийной организации по улучшению использования земли, внедрению в производство достижений науки и передового опыта и повышении роли специалистов сельского хозяйства в выполнении решений ноябрьского Пленума ЦК КПСС» выступили тт. Наливайко Г. А. — директор АНИИСХОЗа; Басенков С. А. — механизатор колхоза имени Чапаева Павловского управления; Кириленко Ф. Г. — директор Красногорского совхоза Бийского управления; Кречетова Е. С. — агроном совхоза «Семеновод» Бийского управления; Кузнецов К. Н. — зоотехник Пуштулимского совхоза Целинного управления.

В работе пленума принял участие инспектор сельхозотдела ЦК КПСС по РСФСР тов. Леликов П. С.

По обсужденному вопросу пленум принял развернутое постановление.

Пленум рассмотрел также организационные вопросы.

Пленум вывел из состава бюро сельского крайкома КПСС т. Гостенина Н. И. и избрал членом бюро сельского крайкома КПСС т. Романенко Ю. А. — начальника краевого управления производства и заготовок сельскохозяйственных продуктов.

Пленум крайкома КПСС освободил т. Прозорова А. М. от обязанностей члена комитета партийно-государственного контроля сельского крайкома КПСС и крайисполкома, в связи с переходом на другую работу, и утвердил членом комитета партийно-государственного контроля сельского крайкома КПСС и крайисполкома т. Матвеева П. Я. — заместителя редактора газеты «Алтайская правда».

Подробный отчет о работе пленума будет напечатан в одном из ближайших номеров «Алтайской правды».

РЕПОРТАЖ

АЛТАЙСКИЙ ШТАПЕЛЬ

Для коллектива монтажников пуско-наладочный период до краев наполнен трудом, заботами, волнениями. Эти дни будут помниться всегда. Помниться радостно...

Огромное здание от нулевой отметки до полуподвала заставлено машинами и оборудованием. Это баки, фильтры, бойлеры, насосы, грубы. Непосвященному глазу трудно разобраться в этом сложном мире машин, составляющих современное химическое производство.

Если перевести содержимое штапельного корпуса на язык цифр, то окажется, что в нем 12 тысяч тонн оборудования! И почти все оно смонтировано бригадами Коломина, Ческидова, Датченко, Белянина, Чалдаева, сварено Романовым, Денисовым, Шабалиным и их товарищами. Работа коллектива «Востоктехмонтажа» на штапельном получила высокую оценку эксплуатационников.

Приятно, что начальник участка и большинство его бригад — это наша алтайская молодежь, работящая, жаждная до знаний. Она любит свое сложное дело. И хорошо справляется с ним.

Корпус штапельного удачно вписался в ансамбль завода искусственного и синтетического волокна. Здание выглядит достаточно внушительно, чтобы назвать его большим штапелем. Особенно, если учесть, что это здание лишь первое из штапельной «семьи».

Строили «штапель», как впрочем и весь завод, рабочие и инженеры первого управления треста «Стройгаз». Надо сказать, что на создании большой алтайской химии они «набили себе руку». Достаточно сравнить первые об'екты с «большим капроном», «целлофаном» и т. д. Разница разительная и в масштабах, и в темпах. На примере строительства завода искусственного волокна видно, как выросла мощь нашей стройиндустрии, сама техника и технология строительства, намного опытнее, квалифицированнее стали кадры строителей.

Штапельный корпус — почетная страница в летописи строительства завода искусственного волокна. Около 7.000 кубометров сборного железобетона уложили в него комплексные бригады Артура и Якова Рутца, Константина Степанова и других, десятки тысяч квадратных метров штукатурки, кислотоупорных и мозаичных полов, покрашенных стен и уложенной глазурованной плитки.

И каждый метр пола и стен сделан, выложен, покрашен руками отделочников участка заслуженного строителя РСФСР И. Писько.

Большинство бригад этого участка носит звание коммунистических. И это признание не только их добросовестного труда, но и новых взаимоотношений в коллективе, одобрение больших целей, которые умеют ставить перед собой рабочие юноши и девушки.

...«Штапель». Пока что готов только его основной корпус. Но за ним со временем вступят в строй второй химический корпус, в домумягчительная станция, водозабор, подземные коммуникации. Впереди много работы по строительству большой алтайской химии—ударной стройки семилетки.

Штапель... Кому теперь незнакома эта отличная ткань! Она заставила основательно потесниться когда-то монопольно господствовавшие на прилавках шерсть, шелк, лен, хлопок. Но штапель не только конкурирует с этими материалами. Он вошел с ними в тесный союз.

Производство штапеля — материала, созданного человеческим разумом, обходится дешевле, чем природные материалы. Чтобы вырастить тонну хлопка, надо затратить 200 человеко-дней, на производство шерсти — 400. А на такое же количество штапельного волокна требуется всего 50 человеко-дней.

Каждое новое предприятие радует нас. Растут предприятия — значит и мы растем, становимся богаче, сильнее. Сегодня ожила лишь первая нитка нашего штапельного. Но пройдут всего месяцы — и на полную мощь заработает весь комплекс нового производства. И тогда можно будет сказать: «Принимай, страна, алтайский штапель!»

Л. РАЙХЛИН.

г. Барнаул, стройка завода искусственного и синтетического волокна.

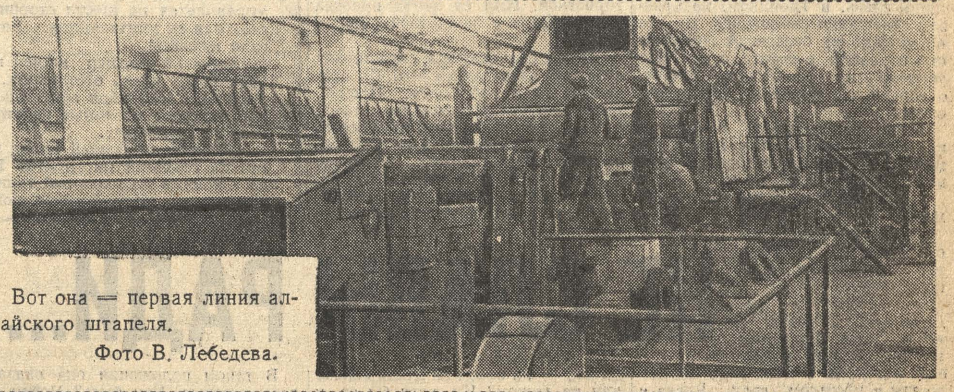

Вот она — первая линия алтайского штапеля.

Фото В. Лебедева.

ЗАКАЗЫ СЕЛА — ДОСРОЧНО!

Опережая график

ПРЕССОВЫЙ цех Алтайского тракторного завода взял хороший темп работы и не ослабляет его. Точно соблюдается график производства как основной продукции, так и запасных частей.

Большую долю работ по выпуску запасных частей выполнил сварочный участок. Когда завод взял обязательство выдать все заказы села досрочно, здесь было пересмотрено планирование. Старший мастер А. Г. Крендясев умело организовал труд рабочих. Электросварщики Кольвашенко и Кузнецов изготавливают топливные баки, шовник Мовенко — глушитель и бензобак, электросварщик Завязкин — маслобак, сборщица Кремлева — хомутики.

Все они твердо знают задание на смену с учетом выпуска запасных частей. Потому и график соблюдается точно.

В. ИВАНОВ.

Прессовый цех АТЗ.

ПРАЗДНИК ПЕРВООТКРЫВАТЕЛЕЙ ЗВЕЗДНЫХ ДОРОГ

ТОРЖЕСТВЕННОЕ СОБРАНИЕ В КРЕМЛЕВСКОМ ДВОРЦЕ С'ЕЗДОВ В ЧЕСТЬ ДНЯ КОСМОНАВТИКИ

Самый молодой на планете праздник украсил нашу весну — День космонавтики. Его отмечают не только летчики-космонавты, ученые, инженеры и рабочие, проложившие первые борозды на просторах Вселенной.

У нашего молодого праздника уже есть свои традиции. От юбилея к юбилею нарастает темп освоения Вселенной. Удвоилось и число героев, прославивших Советскую страну космическими подвигами. И уже во второй раз, отмечая этот радостный праздник, в лучшем зале столицы — Кремлевском Дворце с'ездов — собрались 12 апреля москвичи.

В глубине зала Дворца с'ездов — барельефный портрет Владимира Ильича Ленина. С именем дорогого вождя связывают советские люди эту победу разума, победу нашего общественного строя.

Шесть тысяч человек встают и восторженно рукоплещут героям космоса Ю. А. Гагарину, Г. С. Титову, А. Г. Николаеву, П. Р. Поповичу, когда они появляются в зале.

На торжественное собрание пришли руководители партии и правительства. Собравшиеся продолжительными аплодисментами приветствуют появление в президиуме товарищей Л. И. Брежнева, А. П. Кириленко, А. И. Микояна, Д. С. Полянского, М. А. Суслова, П. Н. Демичева, Л. Ф. Ильичева, Б. Н. Пономарева, А. П. Рудакова, А. Н. Шелепина.

Бурными аплодисментами было встречено предложение избрать в почетный президиум собрания Президиум Центрального Комитета КПСС во главе с товарищем Н. С. Хрущевым.

Торжественное собрание представителей трудящихся, посвященное Дню космонавтики, открыл председатель исполкома Моссовета **В. Ф. Промыслов.**

На трибуне президент Академии наук СССР академик **М. В. Келдыш.** День космонавтики, говорит ученый, это праздник всего народа нашей страны, так как осуществление первого космического полета стало возможным благодаря гигантскому труду нашего народа, сумевшего под руководством Коммунистической партии достичь небывалого расцвета нашей социалистической Родины и в короткий срок осуществить огромный скачок в экономике, технике, науке, культуре. Только народ, освобожденный от оков капитализма, полный творческой энергии, беззаветно преданный самым передовым идеям современности — делу коммунизма, способен на дерзание, о котором веками мечтали лучшие умы человечества.

М. В. Келдыш вспоминает о тех больших трудностях, которые надо было преодолеть для осуществления полетов людей в космическом пространстве. Он говорит о том, что потребовалась огромная смелость людей, готовивших полеты, величайший героизм человека, которому было доверено совершить первый рейс в космос, его безграничная преданность партии и народу. Этим человеком стал первый летчик-космонавт Юрий Алексеевич Гагарин. Менее чем через четыре месяца в космос был запущен космический корабль-спутник «Восток-2», пилотируемый летчиком-космонавтом Германом Степановичем Титовым. «Восток-2» прошел более 700.000 км, что почти в два раза превышает расстояние от Земли до Луны. Новым огромным достижением в исследовании космоса явился первый в мире групповой многосуточный полет советских космонавтов Андрияна Григорьевича Николаева и Павла Романовича Поповича.

За два года, отмечает академик, значительно расширились масштабы космических исследований. На вооружение советских ученых поступили безупречные космические аппараты серии «Космос», с помощью которых осуществляется широкая программа научных исследований ионосферы, земного магнетизма, Солнца, космических лучей, верхней атмосферы Земли.

В 1962 году было осуществлено 12 запусков искусственных спутников Земли серии «Космос». Спутник «Космос-5», например, запущенный 28 мая 1962 года, уже почти год продолжает свой полет и передает на Землю ценную научную информацию.

1 ноября 1962 года в Советском Союзе впервые осуществлен запуск автоматической межпланетной станции к планете Марс.

2 апреля 1963 года советские ученые и инженеры осуществили запуск автоматической станции «Луна-4», который открывает новый этап в изучении Луны.

Советский человек, говорит в заключение М. В. Келдыш, совершит еще немало славных деяний, проникнет далеко во Вселенную, на планеты солнечной системы. Но героический подвиг первых создателей советских космических кораблей и наших первых летчиков-космонавтов останется одним из самых ярких событий в истории.

Слово предоставляется Герою Социалистического Труда слесарю завода счетно-аналитических машин **Б. С. Егорову.**

— Отмечая День космонавтики, — сказал оратор, — мы видим рядом с Юрием Гагариным и Германом Титовым, Андрияна Николаева и Павла Поповича. От души мы приветствуем наших славных героев-космонавтов. От всего сердца приветствуем и наших советских ученых, конструкторов и рабочих — создателей космических кораблей.

В своей речи Б. С. Егоров подчеркивает, что все, чем сильна и богата наша Родина, — это результат творческого труда народов, результат мудрой политики Ком-

(Окончание на 3-й стр.).

КО ДНЮ ПАМЯТИ ИЛЬИЧА

В ГОРОДЕ ЛЕНИНА

Идешь по улицам нашего города на Неве, носящего имя великого Ленина, и как будто читаешь яркие главы истории своей Родины. Весь город походит на огромный историко-революционный музей под открытым небом. Чуть ли не на каждом доме — мемориальные доски, много памятников...

Невозможно представить наш город-герой без исторического броневика, с которого Владимир Ильич произнес: «Да здравствует социалистическая революция!»; без деревянного домика на Болотной, где была принята ленинская резолюция о вооруженном восстании; без легендарного крейсера «Аврора», неподвижно стоящего у гранитной набережной; без квартиры-музея Ленина на Сердобольской, откуда Ильич поздней ночью ушел в Смольный, чтобы руководить Октябрьским вооруженным восстанием.

А разве можно представить себе город Ленина без Смольного, где II Всероссийский с'езд Советов провозгласил рождение первого в мире Советского государства, принял исторические декреты о земле и мире!

Сколько же этих памятных мест в Ленинграде, тесно связанных с Октябрем семнадцатого года, с именем Ленина, его кипучей деятельностью!

О некоторых из них расскажем сегодня, в канун дня рождения Ильича.

ШТАБ ОКТЯБРЯ

В весенней туманной дымке вырисовывается монумента л ь н о е здание Смольного. У входа на гранитном постаменте стоит памятник Ильичу, один из первых монументов, отлитых питерскими рабочими в литейной «Красного Выборжца». Здание Смольного, вошедшего в историю, как штаб Октября, неразрывно связано с именем Владимира Ильича.

Вооруженное восстание разрасталось: в городе все чаще слышалась перестрелка, начались столкновения красногвардейцев и революционных войск с контрреволюционными частями Временного правительства. Ленин рвался в Смольный, но он всегда строго придерживался партийной дисциплины и не хотел покидать нелегальную квартиру на Сердобольской без согласия ЦК.

Бывшая хозяйка квартиры, в которой жил Ленин, старая коммунистка М. В. Фофанова рассказывает:

— Возвратившись из города, я все, что видела своими глазами, передала Ильичу. Он внимательно выслушал о нарастающих революционных событиях и тут же, написав записку, сказал:

— Сейчас же отвезите в ЦК и немедленно вернитесь с ответом.

С запиской я отправилась в Выборгский комитет, через который Ленин был связан с ЦК. Из разговора я поняла, что Владимир Ильич хочет непременно сегодня же быть в Смольном. В комитете ответили: Ильичу в ы х о д и т ь опасно.

Ленин послал меня вторично. Но ответ был тот же.

— Нет, я настаиваю, — сказал Ильич. Он не мог сидеть вдали от событий, хотел как можно скорее оказаться в Смольном. Ленин в третий раз написал записку в ЦК и предупредил меня, что будет ждать до одиннадцати часов вечера. Когда я вернулась домой, то в квартире никого не оказалось. Как потом я узнала, Ленин в этот поздний час был уже на пути к Смольному. Владимира Ильича сопровождал надежный товарищ — Эйно Рахья.

На столе в квартире я увидела бумажку: «Ушел туда, куда вы не хотели, чтобы я уходил. До свидания. Ильич». Это было 24 октября 1917 года.

В парике, с перевязанной платком щекой, в кепке и поношенном пальто Ленин отправился в трудный путь, через весь город. Вскочив в почти пустой вагон, Ильич спросил кондукторшу, куда идет трамвай. Она с удивлением посмотрела и сказала:

— Неужто не знаешь, что в городе делается? Мы едем буржуев бить!

Смольный был ярко освещен. В коридорах и комнатах кипело людское море. То и дело приезжали гонцы, принося отовсюду вести о победе. Владимир Ильич зашел в комнату на втором этаже, где собирались члены ЦК, выслушал сообщение о событиях в городе и тут же изложил программу срочных, неотложных мер.

Еще в своих знаменитых «Советах постороннего», написанных 8 (21) октября семнадцатого года, Ленин предлагал:

«Комбинировать наши *три* главные силы: флот, рабочих и войсковые части так, чтобы непременно были заняты и ценой *каких угодно потерь* были удержаны: а) телефон, б) телеграф, в) железнодорожные станции, г) мосты в первую голову». (*Соч., т. 26, стр. 152*).

С появлением Ленина в Смольном руководство восстанием приняло целеустремленный характер. Ильич твердо взял курс на победное наступление.

...Поднимаемся на второй этаж. Налево, в глубине коридора, рядом с актовым залом — комната. Вот здесь Ильич встретился с членами ЦК и изложил им свой план форсирования вооруженного восстания, взял руководство революцией в свои руки.

Высокие двери ведут в белоколонный актовый зал. На белом мраморе золотыми буквами запечатлена всемирно-историче с к а я дата: 7 ноября, в 10 часов 45 минут вечера, здесь открылся II Всероссийский с'езд Советов, который провозгласил переход государственной власти в стране в руки Советов.

Надписи на мраморе воскрешают незабываемые дни. Ночью 8 ноября с'езд принял декреты о мире и о земле. На с'езде образовано Советское правительство — Совет Народных Комиссаров. Председателем первого Совнаркома был избран В. И. Ленин.

В другом крыле второго этажа указатель ведет к небольшой квартире, где жил В. И. Ленин. Сейчас здесь музей, обстановка восстановлена в прежнем виде. В передней части — домашний кабинет Ильича: крохотный столик с телефоном и лампой. За перегородкой спальня: две железные кровати, столик и небольшой шкаф для одежды.

КОРАБЛЬ УТРЕННЕЙ ЗАРИ

Мы выходим из Смольного. У подножия памятника Ленину живые цветы — их принесли сюда пионеры, рабочие, ученые. Аллея ведет к широкой площади и дальше — на прямую, как стрела, магистраль, выходящую к Неве.

У гранитной набережной стоит свежевыкрашенный под цвет моря легендарный крейсер «Аврора». Как памятник великих революционных битв, он навечно поставлен здесь и превращен в корабль-музей. Историей славного крейсера интересуются трудящиеся всего мира. Десятки тысяч людей поднимаются каждый месяц на палубу корабля.

На крейсере можно встретить живых свидетелей и участников революции. Вот стоит, окруженный кольцом юношей, ветеран «Авроры», бывший председатель судового комитета и к о м и с с а р Александр Викторович Белышев. Рядом с ним — командир отряда авроровцев, штурмовавших Зимний, матрос Александр Соломонович Неволин, старый большевик — электрик Денисий Иванович Ващук.

— К утру 25 октября, — рассказывает Белышев, — красногвардейцы, солдаты и матросы заняли вокзалы, радио с т а н ц и и, телефонную станцию, телеграф, электростанции и другие ключевые пункты столицы. Но Зимний дворец попрежнему оставался в р у к а х контрреволюционеров. Там укрылись министры Временного правительства. Несмотря на ультиматум, министры не сдавались. Тогда Военно-революционный комитет решил взять дворец штурмом.

Перед «Авророй» была поставлена задача произвести холостой выстрел в сторону Зимнего. По этому сигналу красногвардейцы, матросы и солдаты, сосредоточенные у Дворцовой площади, должны были начать штурм.

— Как сейчас помню, — взволнованно продолжает Белышев. — Ровно в 21 час 45 минут на мачте Петропавловской крепости появился сигнальный красный огонек.

Яркая вспышка осветила Неву. К Зимнему с винтовками наперевес из-под арки Главного штаба и прилегающих к площади улиц устремились красногвардейцы. В цепях наступающих был и отряд авроровцев, которым командовал матрос Александр Неволин. В ночь с 25 на 26 октября, в 2 часа 10 минут Зимний был взят. Министры арестованы и препровождены в Петропавловскую крепость.

В Корабельном музее люди знакомятся с историей крейсера — с момента спуска на воду до наших дней.

«Многие из нас были здесь не однажды, — пишут старшеклассники в книге отзывов, — но с каждым разом вновь чувствуешь священный трепет перед неувядаемой славой «Авроры».

Взволнованные строки оставил в книге летчик-космонавт Герой Советского Союза Герман Степанович Титов:

«С большим волнением осмотрел крейсер «Аврора». Сейчас особенно хорошо чувствуешь, что выстрел «Авроры» перекликается со стартами наших космических кораблей».

«Слава героям крейсера «Аврора»! Президент Кубинской Республики Дортикос».

«Отсюда началась новая эра в мировой истории. Пальмиро Тольятти. Италия».

Бесконечен поток людей, идущих на легендарный крейсер. Прославленный корабль, имя которого означает в переводе с греческого «утренняя заря», символизирует собой зарю коммунизма, зарю нового мира, утверждающего на земле Мир, Труд, Свободу, Равенство, Братство и Счастье всех народов.

К. ЧЕРЕВКОВ.

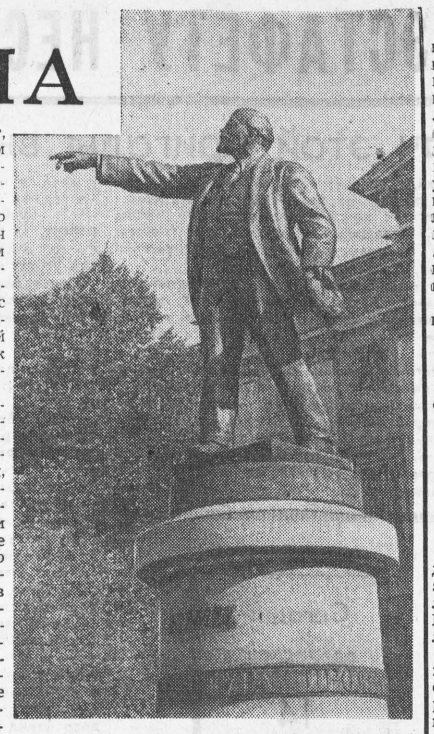

На снимке: памятник В. И. Ленину у Смольного.

Фото В. Лебедева.

г. Ленинград.

Специалист должен быть организатором

Прошлый год был засушливым. Это ограничило кормовую базу. Специалисты управления внимательно разобрались с положением дел в нашем колхозе. Помогли составить хорошие схемы кормления, наладили учет и контроль, рациональное использование кормов. Поэтому и зимовку завершаем хорошо. Молока, например, мы получаем в два с лишним раза больше, чем в прошлом году. Квартальный план по всем показателям перевыполнен.

Лучше стал распространяться передовой опыт.

Однако не все специалисты управления и не во всем нам помогают. Очень редко бывают в колхозе зоотехники и ветеринары. Не балуют посещением и работники планово-экономического отдела, а также бухгалтеры.

На мой взгляд, основной недостаток в работе специалистов управления заключается в том, что они крайне мало задерживаются в хозяйствах, глубоко не изучают положение дел. Не перевелись еще и такие работники, которые по приезде на место все время проводят в кабинете председателя. Помню, прибыл в колхоз зоотехник управления т. Заворотный. Он ни на шаг не отходил от меня. А когда мы приехали на животноводческую ферму, то Заворотный даже не вылез из машины. От таких специалистов, конечно, помощи не дождаться.

Место специалистов не в кабинетах, а на производстве. Только при глубоком знании дела и повседневном общении с людьми они смогут быть настоящими организаторами.

А. ГЕИН,
председатель колхоза имени Ленина.

Славгородский район.

СУДЬБЫ ЛЮДСКИЕ

ПО СТРАНИЦАМ ЖУРНАЛОВ

«Любое ненастье оставляет следы, и они еще долго калечат лик земли. Раны — большие и малые—замечаешь на каждом шагу. Рубцы сурово напоминают о былом».

Так Вилис Лацис начинает свой новый роман «После ненастья», опубликованный в первом и втором номерах журнала «Дружба народов» за 1963 год.

Война, потрясшая весь мир, окончилась, ненастье пронеслось, и люди живут по-иному. Но многое и до сих пор напоминает о том, что было полтора-два десятка лет тому назад. «Сколько людей, — пишет В. Лацис, — столько и разных судеб. О каждой из них можно немало рассказать, и любой рассказ в большей или меньшей мере поможет нанести еще один правдивый мазок на огромную картину века.

Одной из таких нелегких судеб и посвящена эта книга; простая история обычных людей, каких много на свете...».

...Капитан латышского гвардейского корпуса дважды орденоносец Роберт Зундаг в тяжелом бою с фашистами у Ильмень-озера пал смертью храбрых. После боя друзья Зундага нашли его каску и, молча обнажив головы, почтили память боевого товарища. Это был храбрый солдат-разведчик, прямой и честный коммунист, для которого личное счастье было немыслимо без счастья и свободы Родины.

В газетах появились восторженные очерки о героической битве на высотке у Ильменя, именем Роберта Зундага называли улицы, колхозы, школы, пионерские дружины, было создано много портретов и бюстов, появилась поэма о герое. Его посмертно наградили орденом Ленина. Во всем этом не было ни преувеличений, ни прикрас, все происходило так, как об этом писали. И вот создалась прекрасная легенда о человеке, отдавшем свою жизнь на алтарь Отечества.

Но капитан Роберт Зундаг не погиб в том памятном бою. Он, единственный из сражавшихся в его разведгруппе, остался жив. Тяжело раненного Зундага взяли немцы. В кармане его гимнастерки оказалась подобранная им во время боя солдатская книжка убитого сержанта Волдем а р а Райскума. При пленении Зундаг скрыл от немцев свое подлинное имя, назвавшись сержантом Райскумом. Так и внесли его в список военнопленных.

Плен. Цепь неслыханных страданий и мучений, несколько попыток к бегству, рабский труд, жалкая пища, жестокие истязания, одно унижение за другим и дамоклов меч гибели над головой. Зундаг вынес все. Вынес он и почти трехлетнюю «фильтрацию» после освобождения из плена. Только в 1951 году вернулся в родную Латвию, вернулся Волдемаром Райскумом, правда, несломленный, с честью, не запятнанной ни в бою, ни в плену.

Зундаг еще в немецком плену знал о воздаваемых ему на Родине почестях. Он знал, что жена его Астра вышла замуж за некоего Скудру, знал, что у него, Зундага, есть взрослый сын Гунар. Роберт Зундаг не в силах был разрушить сложившуюся годами легенду. Он считал себя обманщиком народа, — народа, который посмертно чтит его память, боялся навлечь на родных и друзей несчастья, связанные с периодом культа личности Сталина.

«Может, то было малодушие, смятение, мимолетный паралич воли, порожденный страшным душевным потрясением, но в трудную минуту он не нашел в себе сил сказать правду и продолжал молчать...».

В конце концов судьба сводит Зундага с родным городком Эглайне, с сыном Гунаром, с бывшим санинструктором, а теперь врачом районной больницы Айной Линде. Несмотря на резко изменившуюся внешность, его узнает секретарь райкома партии Эмиль Скуя, который во время войны был з а м п о л и т о м батальона Зундага. Все они, хотя и в разной степени, помогают Зундагу покончить с ложью, выйти на правильный путь, достойный советского офицера.

Боевые соратники Зундага собирались вместе отметить пятнадцатую годовщину со дня его гибели. Но Роберт Зундаг явился к ним живой, с сыном, заканчивающим сельскохозяйственную академию, похожим на отца и любящим его искренней сыновней любовью.

«Один за другим — кто бодрым шагом, кто прихрамывая, опираясь на к о с т ы л и, — старые боевые товарищи подходят к Роберту Зундагу и пристально вглядываются ему в глаза и крепко пожимают руку... Роберт Зундаг понимает: друзья верят ему, старые соратники не потеряли в него веру.

Роберт много думал об этой минуте, но не мог себе представить, что все может произойти так просто, и именно в простоте будет скрыта потрясающая сила. И тогда он говорит:

— Я вас не подведу, товарищи...».

Простым рассказом о сложной судьбе Роберта Зундага писатель раскрывает величие и силу души советского человека, показывает одну из многих сторон пагубного влияния разоблаченного партией культа личности и его последствий.

Вместе с тем, Вилис Лацис дает в романе галерею правдивых образов честных и мужественных людей — студентки Лаймы Ирбе, ее отца Александра Ирбе и многих других. Им противопоставлены новый муж Астры — Янис Скудра — начальник строительной конторы, безвольный, мелкий, заискивающий человек. Он под напором Астры попал на удочку проходимцу Манфреду Пусрунцису, нечестными путями строит себе дом, явно потворствует спекулятивным махинациям Пусрунциса. Припертый к стенке неопровержимыми фактами, Скудра перед тем, как идти под суд, приносит в райком свой партийный билет.

«Один из тех, кто не выдержал проверки делом... Да, Янис Скудра, стяжательство и коммунизм несовместимы. В партию тебя приняли по недоразумению», — так думает о нем Эмиль Скуя, секретарь райкома, бывший солдат.

Роман «После ненастья» ярко, но без прикрас рисует страницы жизни, судьбы людские, сложившиеся после войны. В этом его большое общественное значение.

В романе зримо присутствует национальный латышский колорит, мастерски и любовно сделаны картины природы.

Новое произведение талантливого писателя и крупного политического деятеля Вилиса Лациса читается с захватывающим интересом от первой и до последней страницы.

М. АБРАМОВ.

НАДЕЖНОЕ ПЛЕЧО ТОВАРИЩА

Как необходимо опереться на него молодому рабочему, делающему первые шаги в своей трудовой жизни! Тому, который еще мало умеет и которому надо много освоить.

А бывает и так. Человек работает не первый год, вроде, как и все, старается, но дело не клеится. И будто все делает по правилам, как написано в книжке, по которой пройден курс учебы, а не выходит. Но вот подошел к нему опытный товарищ, посоветовал, показал, помог — и сразу все переменилось. Машину будто кто подменил — по-другому она заработала!

Так было и у прядильщицы цеха «основа» хлопчатобумажного комбината Зои Черницыной. В первые дни самостоятельной работы она отстала, а потом утвердилось о ней мнение как об отстающей, и сама она смирилась с этим. Да и большинство в цехе с нормой не справлялось: цех все время лихорадило.

Продолжалось так до тех пор, пока в цехе не переняли почин известного в крае текстильщика с меланжевого комбината Александра Толстошеева. Его девизом было: «Со мною рядом не должно быть отстающих». Летом прошлого года он пришел к прядильщикам хлопчатобумажного комбината и рассказал о своем опыте работы. Его почин сразу подхватили в цехе «основа».

Первыми пришли к молодым опытные прядильщицы коммунистки Анна Поронько, Елена Моисеенко, Людмила Надененко и многие другие. Зое Черницыной стала помогать Лена Моисеенко. Она поработала с Зоей и еще с четырьмя отстающими целый месяц. И все изменилось. Нормы стали перевыполняться. Главное, Зоя и ее подруги почувствовали в себе уверенность, что могут работать наравне с опытными прядильщицами. К октябрьским праздникам Зоя вышла уже в число передовых в смене. Это был успех.

Теперь Зоя Черницына окончательно закрепилась в рядах лучших. Более того, Зоя попросила, чтобы ей тоже дали в ученицы молодую работницу. Прошло четыре месяца, и та теперь управляется на шести сторонках не менее сноровисто, чем опытная ее учительница. Вот она, своевременная товарищеская помощь!

Хороший пример нашел поддержку. С каждым месяцем убавлялось число отстающих, которых вначале было более половины. С сентября минувшего года коллектив неизменно перевыполняет месячные задания и постоянно держит первенство по комбинату.

Особенно заметный вклад в организацию работы по-новому внесла старший инструктор Валентина Андреевна Ярославцева. Окончив текстильный техникум, она сначала работала прядильщицей, инструктором, помощником мастера, затем сменным инструктором и теперь старшим инструктором, в обязанность которого входит организация передачи передовых приемов труда.

Валентина Андреевна явилась тем самым человеком, в котором соединились хорошая теоретическая подготовка с глубоким практическим опытом. Сама она работала прядильщицей и до тонкостей знает, какая помощь нужна отстающей работнице.

Старший инструктор В. Ярославцева осуществила при горячей поддержке начальника цеха В. А. Полетаевой, старшего мастера Г. П. Рябова и сменных мастеров массовую передачу передового опыта во всем цехе. В этой работе она опиралась на инструкторов и, главным образом, на помощников мастера, которые являются наладчиками машин. Наступление началось, что называется, широким фронтом, по всем направлениям.

Прежде всего, всех передовых прядильщиц расставили по слабым бригадам, закрепив за каждой по 4—5 отстающих работниц. Опытные прядильщицы, обучая их передовым приемам, помогали устранять мелкие неисправности, ликвидировать завалы на машинах. Эта помощь немедленно сказывалась. Сразу же повышалась выработка на каждой машине и улучшалось качество пряжи.

В эту работу включились и поммастера. Они, устранив разладку, показывали прядильщице, как это сделать самой. И в самом деле, зачем простаивать из-за пустяковой разладки, ожидая поммастера.

А раньше о такой постановке дела нельзя было и подумать, потому что прядильщица едва справлялась со своими прямыми обязанностями. Теперь положение стало иным.

Общая борьба за ликвидацию отстающих еще больше сдружила коллектив. Все рабочие почувствовали, что сообща легче преодолеть трудности.

Дружно, плечом к плечу идет коллектив прядильщиков цеха «основа» в первом ряду соревнующихся в честь славного Первомая. За малым исключением лишь молодых новичков все рабочие выполняют технически обоснованные нормы и, как правило, превышают их.

Желая подготовить хороший праздничный подарок Первомаю, прядильщики взяли повышенное обязательство, в котором записали: дать сверх плана 8,5 тонны первосортной пряжи и сэкономить 6 тонн сырья. И верится, что свое слово они сдержат. Этому порукой — крепкое рабочее товарищество всего коллектива цеха!

В. ЛЕОНОВ.

НЕ СЛАВЫ РАДИ...

В ПЕРЕРЫВЕ Надежду Бойко окружили девчата. Они не были ее давнишними знакомыми, потому что узнали друг друга лишь здесь, в Троицком, на краевом совещании свиноводов. Но это не мешало их беседе. А говорили они о разном: о работе, о том, что увидели на Беловской ферме, о только что принятых обязательствах.

Одна из девушек, в красном платочке, синеглазая, с ярким румянцем на щеках, осторожно тронула Надю за плечо:

— Признайся, страшновато немного?

Надя удивленно посмотрела на подругу, но, улыбнувшись, мягко ответила:

— Чуточку — да. Даже нет... Страшно — не то слово. Тревожно как-то. Это от волнения, наверное. У меня ведь уже было так в прошлом году. Когда я тысячу обязалась вырастить...

— Тысячу... — повторила собеседница (ее звали Лена).—А как же сейчас — почти полторы тысячи поросят? Почти в два раза больше, чем у меня! Это же очень трудно...

— Все зависит от самой свинарки, ты это и без меня хорошо знаешь. Ну, а насчет трудностей, так без них не только в нашей— в любой работе не обойтись.

Об этом коротком разговоре Надя вспомнила уже по пути в Мамонтово, когда возвращалась к себе в колхоз. Ей стало немного обидно, что девушка (в спешке даже не спросила ее фамилию) так и уехала, не услышав от нее самого главного. Но неожиданная мысль успокоила ее: они встретятся! Встретятся в будущем году на совещании. Вот тогда-то и поговорят о своей работе, об успехах! И вообще — о себе. Только о чем же она расскажет подруге? Может быть, о том, как впервые переступила порог фермы? Как судьба ее рабочая сложилась?

* * *

Годы войны. Наде было 14 лет, когда она оставила школу и пошла работать в колхоз. Она делала все, что делали взрослые: сеяла, косила, возила на элеватор хлеб и работала прицепщицей. А потом, окончив курсы, стала первой трактористкой. Имя ее почти никогда не сходило с колхозной Доски почета.

Но не раз девушка спрашивала себя: «А навсегда ли это? По призванию ли я работаю?». Правда, такие мысли приходили не потому, что ей не нравилась профессия. Задумывалась девушка по другому поводу. Вот говорят: «Человек должен найти свое место в жизни, должен работать там, где он больше всего нужен». А как это определить — на своем он месте сейчас или на чужом? Ну, хотя бы ее, к примеру, взять, Надежду Бойко.

О ней хорошо отзываются в колхозе, уважают, в президиум на разных собраниях избирают. А когда она больше всех в бригаде вспахала зяби, корреспондент из районной газеты приезжал. Разговаривал и все, между прочим, о призвании спрашивал. Так и написал после в заметке: «Нашла девушка свой путь в жизни».

А однажды председатель колхоза вызвал Надю в контору. Ей предложили работу на свиноферме. Вначале она приняла это за шутку. Но когда Дьяконов, бригадир, заговорил о неполадках на ферме, а председатель пожаловался на нехватку людей, поняла, что разговор предстоит серьезный.

Сейчас она вспомнила, как говорил ей тогда председатель: «Нынче колхознику многое уметь надо» — и мысленно снова согласилась с ним.

* * *

Первые впечатления от работы на СТФ (Наде поручили откорм свиней) были далеко не радостными. Помещение — ветхое, с продырявленной крышей. Корма поступали с перебоями. И даже воду к ферме подвозили нерегулярно. Попробуй после этого подступиться к своим подопечным, которых без малого почти две сотни!

Поначалу девушка растерялась. Ей казалось, что она бессильна что-либо сделать. Продолжался падеж.

В таком положении она оказалась впервые. Как быть? Пойти в правление и заявить о своем отказе? Имеет же она право отказаться, если не может, не в состоянии поправить дела на ферме. Пусть сюда другого человека пошлют: ей это не под силу... Или все-таки подождать, попробовать? Не работала ж ведь еще. Увидела, растерялась и — вот тебе! — приуныла...

На следующий день, под вечер, Надя пришла в правление колхоза. Там оказался и заведующий фермой Николай Дьяконов. Увидев девушку, он удивленно поднял брови и наигранно-веселым тоном спросил:

— О! Что-нибудь новенькое? Или порадовать чем пришла?

Надя ответила сдержанно:

— Новостей нет. И обрадовать, товарищ заведующий, тоже нечем.

— Постой-постой! — засуетился Дьяконов, почувствовав что-то неладное. — Зачем так официально? Давай запросто... Как с работой? Какие сдвиги?

Надя сухо усмехнулась.

— Вы бы лучше на ферму приходили. Да почаще. Воду вчера совсем не подвезли. А сегодня фураж еле-еле к обеду доставили. И вообще... Пойдемте к председателю!

Разговор этот был, видимо, не из приятных, потому что заведующий из кабинета вышел с красным и сильно вспотевшим лицом.

— Вот-те на! Сам на работу звал и сам же теперь шишки на свою голову получаю... Дела!

...Не раз еще после этого наведалась Надя в контору колхоза: то плотника вызовет — сделать пристройку в помещении, то попросит, чтобы концентратов ферме малость подбавили... В чем-в чем, а уж в заботах недостатка не было!

Время шло. Теперь уже девушка вряд ли смогла бы сменить работу — уйти с фермы. Да, здесь были трудности. Она столкнулась с ними в самом начале. Но, одолев первые из них, она убедилась, что в состоянии справиться и с другими.

А изменения в работе — налицо. Помещение фермы (уже через несколько дней после того памятного разговора в конторе) утеплено и отремонтировано. Уход за животными ведется по графику. И главное — падеж прекратился, хотя с кормами в эти последние зимние месяцы было особенно трудно.

* * *

Мне вспоминается прошлогодняя поездка в Мамонтово.

...Весеннее солнце светило на редкость ярко, и девушка прикрыла глаза рукой.

— Правда, красиво?

Мы стояли на опушке березовой рощицы. Здесь, в тени деревьев, и был размещен летний лагерь. Наверно, поросятам «по душе» пришлось новое место жительства. Они уже вполне освоились здесь и, поминутно вытягивая кверху свои розовые «пятачки», нежились на солнце или резвились у наполненных водой корытец.

Надя рассказала мне, как, проработав два года на откормочном пункте, она добровольно пошла ухаживать за свиноматками. Работа, конечно, оказалась потруднее прежней. Но девушка не унывала.

В свое время, когда ей приходилось бывать на других фермах, она внимательно присматривалась к работе передовых свинарок. Теперь же она старалась применить увиденное в своей практике. А применять было что! В колхозе до этого только понаслышке знали о туровых опоросах. Скептически смотрели здесь и на лагерное содержание свиней. Поэтому вводить эти новшества пришлось с самого начала.

В 1961 году Бойко получила от закрепленных за ней свиноматок 735 поросят, а в прошлом году, получив 1.128 поросят, она стала первой тысячницей в районе.

...Нынешняя весна, холодная и дождливая, чем-то напомнила Наде ту, первую, когда она только что начинала свою работу на ферме. Нет-нет, да и скажутся последствия минувшего неурожайного года: недостает комбикорма, мало соломы. Но сейчас эти трудности уже не пугают девушку: не ее учить, как надо бережливо расходовать корма. А потеплеет, и животные снова будут пастись в лагере. В марте этого года, вместе с Анастасией Москадыновой, Надя уже передала в группу докармливания 506 поросят.

* * *

Надежда Бойко не любит рассказывать о себе. В лучшем случае, она назовет вам цифры. И при этом ни словом не обмолвится о бессонных ночах, проведенных на ферме, о своих столкновениях в правлении, о неудачах.

Когда я однажды спросил ее об этом, она, улыбнувшись, спокойно ответила:

— В работе нельзя иначе.

И секунду подумав, закончила:

— В настоящей работе. В той, которая захватывает... и которую обязательно надо выполнить.

Наверно, о такой работе и расскажет Надежда Бойко своей новой подруге в будущем году.

Вит. ИЛЬГОВ.
(Наш спец. корр.).

Мамонтовский район.

АРМЕЙСКИЙ МАЯК

Гвардии старшего сержанта Анатолия Ефимова называют армейским маяком. Он не только хороший командир, но и активный общественник.

Командование части благодарно Пелагее Ивановне и Ивану Федоровичу Ефимовым из Ребрихинского района Алтайского края. Хорошего сына они воспитали.

КАМИНСКИЙ,
БЕРТУЛИС —
офицеры.

СТРОИТЕЛЬНЫЕ МЕХАНИЗМЫ — НА ПОЛНУЮ МОЩНОСТЬ

БЕЗ ХОЗЯЙСКОЙ ЗАБОТЫ

Посмотришь со стороны, как целый день, без устали, ходят вверх и вниз стрелы башенных кранов, и подумаешь: «Молодцы! Хорошо используют технику!». Вряд ли кто догадается, что работают эти сильные машины всего-навсего в одну треть и четверть своей мощи.

У нас, в третьем стройуправлении треста № 46, используются главным образом пятитонные краны. И вот вместо того, чтобы поднять машину раствора (два с половиной кубометра) одним-двумя движениями стрелы, башенный кран делает это в четыре приема.

Другой пример. Над окнами кладется перекрытие, состоящее из четырех перемычек. Каждая из них весит всего 70 килограммов. По-моему, можно сделать одну цельную перемычку и поднимать ее одним движением стрелы.

Бесхозяйственность давно меня возмущает. За последние два года я подал шесть рационализаторских предложений. Но ни одно из них не принято. Даже вразумительного ответа я не получил.

Такое отношение к творческой инициативе рабочих вряд ли способствует делу технического прогресса в нашем тресте. Больше того, оно может совсем отбить охоту заниматься рационализацией.

Л. РАДЧЕНКО,
машинист башенного крана, ударник коммунистического труда.

г. Рубцовск.

ВЕЛИКИ ВОЗМОЖНОСТИ СТРОИТЕЛЕЙ

Строительные организации «Главкузбасстроя» на Алтае в первом квартале пятого года семилетки добились неплохих показателей. Этому способствовало претворение в жизнь решений ноябрьского Пленума ЦК КПСС, выделение строительства в самостоятельную отрасль народного хозяйства.

Квартальный план строительно-монтажных работ по генподряду выполнен на 107,7 процента. Это на 9,6 процента выше уровня, достигнутого за соответствующий период 1962 года. План работ собственными силами перекрыт на 6,4 процента. С государственным планом в первом квартале справились все тресты Алтайского управления строительства «Главкузбасстроя».

Коллектив треста «Стройгаз», подхватив ценную инициативу комбината «Луганскхимстрой», повысил темпы работ на стройках химии. На заводе искусственного и синтетического волокна квартальный план выполнен на 136,4 процента.

Строительные организации «Главкузбасстроя» на Алтае стали инициаторами Всероссийского социалистического соревнования за досрочный ввод об'ектов в эксплуатацию на предприятиях сельскохозяйственного машиностроения. За первый квартал план по стройкам сельскохозяйственного машиностроения в нашем крае превышен на 26 процентов. Это в два раза больше, чем сделано за соответствующий период прошлого года.

Задание по сдаче жилья для заселения выполнено на 130 процентов. За квартал сдано домов общей площадью 41,1 тысячи квадратных метров, что на 10 процентов больше прошлого года.

Пример коммунистического отношения к труду среди строителей показывают бригадиры тт. Мирошниченко и Мингалеев — из треста № 46, тт. Бакицкий и Щекота — из треста «Алтайпромстрой», тт. Степанов и Бодренкова — из треста «Стройгаз», тт. Кондратьева и Павленко — из Славгородского треста, т. Шестернев — из «Востоктехмонтажа», т. Зыков — из треста «Барнаулжилстрой» и другие. Их опыт становится достоянием многих коллективов.

В первом квартале улучшены показатели в промышленности строительных материалов. Она справилась с планом по валовой продукции на 114,7 процента. Об'ем продукции против соответствующего периода предыдущего года возрос более чем на тридцать процентов.

Достигнутые результаты в работе строительных организаций и предприятий промышленности строительных материалов системы «Главкузбасстроя» на Алтае свидетельствуют о том, что они в состоянии перевыполнить в пятом году семилетки установленные задания и досрочно сдать в эксплуатацию предприятия ряда важных отраслей промышленности.

Однако, наряду с положительными сторонами деятельности строительных организаций и предприятий стройматериалов, имеются и серьезные недостатки, которые, если их не устранить в ближайшее время, могут свести на нет большие усилия передовых коллективов строителей.

На ряде важнейших строек не выполняются задания, в частности, на строительстве резино-асбестового комбината. По цеху полуактивной сажи, например, квартальный план выполнен всего лишь на 52 процента. Все еще отстает строительство об'ектов Кучукского сульфатного комбината, которые являются в этом году пусковыми. План за первый квартал выполнен здесь на 90 процентов.

Строители Алтайского тракторного завода недотянули план на полпроцента. Работы по сооружению прядильно-ткацкой фабрики № 2 на хлопчатобумажном комбинате идут на уровне 70 процентов плана.

Только невниманием и безответственностью заказчиков и подрядчиков можно об'яснить отставание строительства предприятий стройматериалов и стройиндустрии. План за первый квартал выполнен на 97,2 процента. К уровню прошлого года об'ем выполненных работ здесь составил всего 59,6 процента.

Важнейшие об'екты промышленности стройматериалов, от которых зависит успех всего жилищного строительства в городе Барнауле, сооружаются крайне медленно. Так, план по заводу минераловатных изделий выполнен за квартал... на 29,6 процента. Руководителям управлений строительства тт. Геронимусу и Бершову и промышленности стройматериалов тт. Пилипенко и Монастырскому пора уже понять, что дальнейший срыв строительства предприятий стройматериалов неизбежно приведет к снижению темпов строительства.

Руководители Алтайского тракторного завода, в частности, тт. Креч и Лоутский, директор завода «Алтайсельмаш» т. Фаст не сделали для себя соответствующих выводов из критических замечаний в их адрес. Речь идет о неудовлетворительном обеспечении строящихся об'ектов технической документацией и комплектующим оборудованием. Они продолжают срывать поставку оборудования и технической документации на пусковые об'екты нынешнего года.

Ничем не оправдан такой факт. На ряде об'ектов, имеющих высокий процент готовности, оттягиваются завершающие работы. Из-за незначительных недоделок они не могут быть сданы в эксплуатацию. Этим наносится большой ущерб народному хозяйству.

Характерный пример — строительство цеха фанеры на Бийской спичечной фабрике. Цех почти готов, но вот уже в течение двух лет не сдается из-за неукомплектованности некоторыми видами оборудования. Директор спичечной фабрики т. Смирнов безответственно относится к завершению строительства цеха фанеры, в результате мебельные фабрики края срывают выпуск мебели для населения.

На страницах «Алтайской правды» критиковалось руководство треста «Алтайпромстрой» за задержку с окончанием строительства печатного цеха хлопчатобумажного комбината. Сейчас работы на этом об'екте заканчиваются. А при правильной организации дела его можно было ввести в действие еще в марте.

Пущенный в прошлом году завод ячеистых бетонов до сего времени практически не выдает продукцию, необходимую для промышленного и жилищного строительства. Руководители завода тт. Колобовников и Гома не принимают действенных мер к тому, чтобы освоить принятые мощности. Между тем задержка с освоением мощностей этого предприятия вызывает совершенно ненужные перерасходы металла и цемента на изготовление железобетонных конструкций.

Имеется и ряд существенных недостатков в работе промышленности строительных материалов. Несмотря на важность строительства прядильно-ткацкой фабрики № 2, Новоалтайский завод железобетонных изделий, где директором т. Шмаков, совершенно неудовлетворительно поставляет железобетонные 18-метровые фермы, а в последнее время снизил их качество.

Стройки из месяца в месяц недополучают изделия в номенклатуре. Руководители заводов сборного железобетона тт. Жолос, Шмаков, Пейсахов озабочены только тем, чтобы выполнить план по выпуску железобетонных изделий «по валу», а номенклатура их не волнует.

На Алтае значительны мощности по выпуску сборных железобетонных конструкций, и, однако, наши строительные организации вынуждены сборный железобетон, в частности плиты ПКЖ и МБ, завозить со стороны. Причина та, что не была своевременно изготовлена металлическая опалубка. Крайне неудовлетворительно идет производство напорных железобетонных труб. Барнаульский кирпичный завод № 2, возглавляемый т. Филатовым, не только не выполняет плана производства кирпича, но и выпускает его низкого качества.

С плохим качеством работ продолжают мириться руководители «Алтайпромстроя» и Славгородского треста. К тому же славгородцы допускают большой перерасход строительных материалов.

Следует особо подчеркнуть, что руководители трестов и стройуправлений, их партийные и профсоюзные организации недостаточно занимаются вопросами экономики строительства.

Возможности у строителей Алтая велики. Темпы и качество работ могут быть выше. А для этого надо поднять уровень руководства. Важно обеспечить выполнение планов и графиков каждой стройкой, каждым участком по всем об'ектам, тем более, по особо важным стройкам пятого года семилетки.

ПРАЗДНИК ПЕРВООТКРЫВАТЕЛЕЙ ЗВЕЗДНЫХ ДОРОГ

ТОРЖЕСТВЕННОЕ СОБРАНИЕ В КРЕМЛЕВСКОМ ДВОРЦЕ С'ЕЗДОВ В ЧЕСТЬ ДНЯ КОСМОНАВТИКИ

(Окончание. Начало на 1-й стр.).

мунистической партии, ее ленинского Центрального Комитета.

Коммунистическая партия, Советское правительство настойчиво и последовательно проводят политику мира и дружбы между народами, выступают за соревнование стран не в гонке вооружений, а в развитии экономики, в освоении космоса. Мы горячо одобряем и поддерживаем эту ленинскую миролюбивую внешнюю политику, — заявляет московский рабочий. Но тем, кто принимает наше миролюбие за слабость, мы говорим: запомните, господа империалисты: наши ракеты могут выводить на орбиту не только мирные космические корабли и спутники. Они всегда готовы охладить пыл любителей военных авантюр.

Выступает **Тамара Ходакова**, студентка Московского авиационного института.

— Я счастлива, — говорит она, — что мне выпала большая честь от имени молодежи столицы сердечно поздравить вас, дорогие товарищи-космонавты, поздравить всех творцов могучих космических кораблей, всех присутствующих в этом зале с замечательным праздником — Днем космонавтики и передать вам горячий комсомольский привет!

Советская молодежь гордится нашими замечательными космонавтами, гордится, что они — воспитанники Ленинского комсомола. Мы хотим быть такими же, как вы: верными сынами и дочерьми своего народа, родной Коммунистической партии. Мы учимся у вас выдержке и целеустремленности, скромности и простоте. Вы для нас стали близкими, родными людьми, о которых думают, на которых равняются.

Я учусь, продолжает Тамара Ходакова, в Московском авиационном институте и очень люблю свою будущую профессию. На наших глазах она превращается в «космическую». И когда подумаешь, какие открытия ждут нас на Луне, Марсе, Венере, — дух захватывает.

— Позвольте мне от всего сердца поблагодарить родную Коммунистическую партию, Советское правительство, вас, сидящих в зале, весь наш народ и лично дорогого Никиту Сергеевича Хрущева за все то хорошее, что сделано для нас, летчиков-космонавтов, — сказал в своем выступлении космонавт **А. Г. Николаев.**

День космонавтики, который мы сегодня отмечаем, это замечательный праздник, праздник победы труда и человеческого разума над силами природы. Он рожден нашей эпохой — эпохой торжества социализма и коммунизма.

Групповой полет кораблей-спутников убедительно показал, что возможны еще более сложные и длительные космические полеты как по орбите вокруг Земли, так и на другие планеты.

Придет черед, подчеркивает оратор, и ступит на лунную поверхность нога космонавта. Мы уверены, что советские люди, прокладывающие человечеству путь к коммунизму, будут пионерами и в осуществлении таких полетов, первооткрывателями дальних миров.

Прошло два года с того времени, заявил в заключение космонавт, когда первый советский человек поднялся в космос. Сейчас нас четверо. Пройдет какое-то время, и вы узнаете новые имена. Узнаете, каких чудесных людей воспитала наша Родина. А пока мне хочется от души пожелать им, как говорят у нас в авиации и космонавтике, высокого неба, славных подвигов во имя советской науки, во имя нашей могучей Отчизны.

На трибуне — первый в мире летчик-космонавт **Юрий Гагарин.** Он сказал:

— Два года назад, наблюдая нашу планету в иллюминатор космического корабля, я подумал, что она уж не так велика, но за эти два года, побывав в разных странах, я теперь могу сказать: нет, она все-таки большая, наша земля, и очень много у нас повсюду друзей.

В свое время, продолжал Юрий Гагарин, говорили, что первым полетом в космос советский человек проложил борозду на целине Вселенной. Так, действительно, было два года назад. Всего два года. Теперь, если и называть Вселенную целиной, то надо делать поправку. Это поднятая целина. Судите сами: сто тридцать борозд сделали наши товарищи в космосе, около двухсот часов провели на орбитах. 13 спутников серии «Космос», автоматические межпланетные станции, лунные ракеты... Все это звучит, как торжественный гимн свободному труду, советскому народу, Коммунистической партии.

Сегодня, в День космонавтики, мне хочется еще раз выразить нашу глубокую признательность и благодарность замечательным советским ученым, выдающимся конструкторам, инженерам и техникам, нашему славному рабочему классу — всем тем, кто создал космические ракеты и корабли и обеспечил их дерзновенный полет.

К триумфальным победам в космосе, говорит космонавт, наш народ привела мудрая Коммунистическая партия и ее ленинский Центральный Комитет. Партия подготовила все необходимые материально-технические условия для успешного штурма космоса, воспитала и вдохновила людей, способных на подвиги во славу родной Отчизны, во имя торжества коммунизма!

Теперь каждый видит, что коммунисты уверенно идут в авангарде человечества не только на земле, но и в космосе. Это свидетельствует о преимуществах нашего общественного социалистического строя перед капиталистическим.

Мы, летчики-космонавты, настойчиво готовимся к еще более сложным полетам, напряженно учимся и тренируемся. Радует нас и вдохновляет замечательная советская действительность, любовь народа, постоянное внимание и отеческая забота ленинского Центрального Комитета Коммунистической партии, нашего дорогого Никиты Сергеевича Хрущева.

Разрешите заверить вас, дорогие товарищи, заявил в заключение Юрий Гагарин, что летчики-космонавты всегда готовы выполнить любое задание Родины, родной Коммунистической партии и Советского правительства.

* * *

Вечно жить в веках этому подвигу советских людей, подвигу коммунистов, проложивших человечеству дорогу в звездные дали. Всегда останется в летописи планеты дата 12 апреля 1961 года. И снова заполняет своды зала величественная мелодия Гимна Советского Союза, венчающая нынешний праздник. Она звучит как призыв к новым победам в космосе, к новым свершениям в строительстве коммунизма.

(ТАСС).

СЛУЖИТЬ НАРОДУ, ВЕЛИКОМУ ДЕЛУ ЛЕНИНСКОЙ ПАРТИИ

ВТОРОЙ ВСЕСОЮЗНЫЙ С'ЕЗД ХУДОЖНИКОВ

МОСКВА, 12 апреля. (ТАСС). Выдающимся событием истории советского изобразительного искусства называют художники свой второй Всесоюзный с'езд. Никогда еще с такой страстностью и политической принципиальностью не говорилось о задачах живописцев, графиков, скульпторов, призванных служить своим искусством великому делу строительства коммунизма.

Представители областей Российской Федерации, Грузии, Азербайджана, других советских республик подчеркивали в своих выступлениях, что высший долг советского художника — быть в рядах строителей коммунизма.

Первым на утреннем заседании выступил Н. Абдурахманов (Азербайджан). Он говорил о том, какое большое значение имеет современная тематика в творчестве художника. Наши художники, сказал Н. Абдурахманов, смело берутся за создание сюжетных картин, показывающих жизнь народа. Приметы коммунистического завтра, которыми полнится сегодняшняя жизнь Азербайджана, находят все большее отражение в произведениях изобразительного искусства.

Большое внимание уделил Н. Абдурахманов необходимости создать галерею образов наших современников, героев труда.

— Один из самых молодых творческих коллективов страны — Союз художников Таджикистана, твердо стоит на реалистических позициях, — заявил Х. Хушвахтов (Таджикистан). — Таджикские художники, воспитанные в духе советской реалистической школы, имеют определенные достижения во всех жанрах изобразительного искусства, о чем свидетельствуют работы, экспонированные на последней всесоюзной выставке.

Оратор поставил вопрос о создании в республике комбината декоративно-прикладного искусства. Это открыло бы большие возможности для развития и возрождения богатейших традиций национального искусства Таджикистана.

Художник В. Рындин (Москва) посвятил свое выступление вопросам воспитания молодой смены художников театра и кино. Он говорил о недостатках, которые имеются в этой области. Театральных художников, подчеркнул оратор, в настоящее время готовят в полном отрыве от театра, от знания специфики сцены, что необходимо молодым мастерам, как воздух. Совсем иное положение существует в области подготовки художников в институте кинематографии. Там молодежь с первых лет знакомится с условиями того производства, где ей предстоит работать.

С'езд художников приветствовал первый секретарь правления Союза советских композиторов Т. Хренников. Он говорил об общности эстетического фундамента, об'единяющего музыку, живопись и литературу.

Проблеме подготовки молодых художников для работы в области промышленной эстетики посвятил свое выступление Д. Цицишвили (Грузия).

— Художники должны в своих произведениях быть на стражи жизненной правды, — заявил А. Пластов (Москва). — Наша правда — правда всего трудового люда.

На утреннем заседании выступили также К. Рождественский (Москва), президент Академии художеств СССР В. Серов и другие.

С'езд приветствовали от имени румынских художников академик Ион Жаля, от имени художников ДРВ президент Союза художников Чон Ван Кан.

МОСКВА, 13 апреля. (ТАСС). Сегодня закончил свою работу второй Всесоюзный с'езд художников. На заключительном заседании делегаты с большим под'емом приняли письмо в адрес Центрального Комитета КПСС.

КОММУНИСТЫ ПРОЛОЖИЛИ ДОРОГУ

АФИНЫ, 12 апреля. (ТАСС). Афинские газеты помещают различные материалы, посвященные исторической дате — второй годовщине полета Ю. Гагарина в космос. Газеты подчеркивают, что СССР по-прежнему идет впереди США в области космических исследований.

Коммунисты открыли человечеству путь в космос, отмечает «Авги». Газета «Неа» подчеркивает, что Советский Союз стоит на пороге новых достижений в покорении космоса.

В ЧЕСТЬ ДНЯ КОСМОНАВТИКИ

ПХЕНЬЯН, 12 апреля. (ТАСС). В Пхеньяне сегодня состоялся вечер представителей общественности столицы КНДР, посвященный Дню космонавтики. На вечере, организованном центральным правлением Общества корейско-советской дружбы, с докладом о достижениях Советского Союза в освоении космоса выступил директор физико-математического института Академии наук КНДР Чон Ке Сон. От имени корейских ученых и специалистов он передал горячие поздравления советским ученым, инженерно-техническим работникам и рабочим, а также советским космонавтам, которые трудятся во имя покорения космического пространства. Корейский народ, связанный крепкими узами традиционной братской дружбы с советским народом, сказал Чон Ке Сон, желает стране Советов дальнейших больших успехов в развитии науки и техники.

ПОХОД БОРЦОВ ПРОТИВ ГОНКИ ВООРУЖЕНИЯ

ЛОНДОН, 12 апреля. (ТАСС). Английские сторонники ядерного разоружения начали сегодня свой традиционный поход в Лондон, требуя отказа Англии от ядерного оружия и прекращения гонки ядерного вооружения. Они вышли из местечка Олдермастон, где находится атомный научно-исследовательский центр.

ТЕЛЕГРАФ СООБЩАЕТ последние новости

РАЗБОЙНИЧЬИ ПРОВОКАЦИИ НА ГРАНИЦАХ КАМБОДЖИ

ПНОМ-ПЕНЬ, 12 апреля. Корр. ТАСС Ю. Курочкин передает: Нгодиньдьемовские войска предприняли новую провокацию на границе с Камбоджей. 9 апреля семь бронетранспортеров обстреляли жителей деревни Танаие (провинция Свай-Риенг) и продвинулись на два километра в глубь камбоджийской территории. Имеются убитые и раненые. В тот же день три южновьетнамских бронетранспортера вновь совершили разбойничий налет на деревню Танаие.

Правительство Камбоджи опубликовало сегодня коммюнике, в котором отмечается, что это — второй случай крупной провокации в районе деревни Танаие. В ноябре прошлого года пять южновьетнамских бронетранспортеров, в которых находилась рота солдат, нарушили границу Камбоджи в этом же районе. Правительство Камбоджи, говорится в коммюнике, выражает решительный протест против подобных провокационных актов со стороны южновьетнамских властей.

Ранее командование камбоджийской армии сообщило, что 3 апреля с. г. два южновьетнамских десантных катера нарушили границу в районе камбоджийской деревни Кох-Рокар. Оба катера были перехвачены и задержаны камбоджийским патрулем.

ГОДОВЩИНА ОСВОБОЖДЕНИЯ УЗНИКОВ БУХЕНВАЛЬДА

БЕРЛИН, 12 апреля. (ТАСС). Общественность ГДР отметила 18-ю годовщину со дня освобождения узников гитлеровского концлагеря Бухенвальд. Жертвами этого фашистского лагеря смерти стали 56 тысяч человек. Эсэсовцы злодейски убили там выдающегося сына немецкого рабочего класса Эрнста Тельмана.

По случаю знаменательной даты в Бухенвальде состоялась премьера широкоэкранного кинофильма, созданного киностудией «Дефа» по роману Апица.

С момента открытия памятника антифашистам на бывшей территории концлагеря в Бухенвальде (в октябре 1958 года) там побывали 2,5 миллиона человек, в том числе гости из 80 различных стран мира.

ЗАГРЕБСКАЯ ВЕСЕННЯЯ ЯРМАРКА

БЕЛГРАД, 12 апреля. (ТАСС). Сегодня открылась Международная Загребская весенняя ярмарка. По традиции в ней участвуют 19 стран Европы, Азии и Америки. Свою продукцию демонстрируют свыше 460 югославских и почти 260 зарубежных предприятий и фирм. Наиболее широко на ярмарке представлены промышленные и продовольственные товары.

Советский Союз выступает в международном павильоне с медицинским оборудованием и препаратами.

БРАТСКОЕ ПОСЛАНИЕ

ЛОНДОН, 13 апреля. (ТАСС). XXVIII с'езд Коммунистической партии Великобритании продолжает свою работу.

Вчера на дневном заседании председательствующий Стэнли огласил приветствие ЦК Коммунистической партии Советского Союза XXVIII с'езду Компартии Великобритании, которое было встречено овацией делегатов.

СЪЕЗД КОМПАРТИИ ФИНЛЯНДИИ

ХЕЛЬСИНКИ, 12 апреля. (ТАСС). Сегодня здесь открылся XIII с'езд Коммунистической партии Финляндии.

С'езд открыл председатель партии А. Аалтонен.

С отчетом о деятельности ЦК на с'езде выступил генеральный секретарь Компартии Вилле Песси.

ХЕЛЬСИНКИ, 13 апреля. (ТАСС). Вчера в Хельсинки на XIII с'езде Коммунистической партии Финляндии слово было предоставлено руководителю делегации Коммунистической партии Советского Союза — члену ЦК КПСС, первому секретарю Ленинградского промышленного обкома КПСС В. С. Толстикову.

По поручению Центрального Комитета КПСС он передает делегатам XIII с'езда Компартии Финляндии и всем финским трудящимся братский привет от коммунистов Советского Союза и всего советского народа. Наши марксистско-ленинские партии, говорит В. С. Толстиков, всегда об'единяло единство взглядов и общность целей в борьбе за торжество великих идей марксизма-ленинизма и пролетарского интернационализма. Выразив уверенность в том, что решения с'езда вызовут новый под'ем в деятельности Коммунистической партии Финляндии, В. С. Толстиков огласил приветствие ЦК КПСС XIII с'езду КПФ.

Делегаты с'езда бурными, продолжительными аплодисментами встречают это приветствие.

Затем В. С. Толстиков по поручению Центрального Комитета КПСС в знак братской дружбы между КПСС и КПФ передает XIII с'езду Коммунистической партии Финляндии красное знамя с портретом Владимира Ильича Ленина.

Член Политбюро ЦК КПФ А. Мякинен сердечно благодарит Компартию Советского Союза за проявление братской дружбы.

НА СКОЛЬЗКОМ ПАРКЕТЕ

ФЕЛЬЕТОН

Один европейский служитель всевышнего, человек предприимчивый, приятно изумил прихожан. Он усовершенствовал обряд богослужения. Когда верующие настроились на благочестивый лад, под сводами храма разухабисто грянул джаз. Получилось нечто среднее между акафистом и твистом. Можно было молиться приплясывая и наоборот.

У европейского новатора от богословия нашлись последователи. Кто не отважился на джаз, тот постарался придать божьему храму подобие танцзала. Верующие изящно скользили по натертому паркету, вспоминая минувшую молодость.

Веяние нового дошло и до Барнаула. А так как паркет — вещь дефицитная и на нужды богослужения лимиты не предусмотрены, то, естественно, встал вопрос: каким путем ловчее обставить ближнего. И ничего бы из этой затеи не вышло, если бы не провидение. Провидение было весьма ответственное, с руководящим мандатом в кармане.

Когда богоугодное дело было обтяпано, на блестящем паркете появилась коленопреклоненная фигура и вознесла благодарственные моления. Обычно этот жанр мало интересует прессу. Но на сей раз молитва была столь красноречива, что автор не устоял перед соблазном и решил привести ее целиком. Вот она.

* * *

За милостивца нашего Ивана Сергеевича Гондаря просим. Убереги его в кресле начальника конторы снабжения треста «Кулундацелинстрой» и упаси от комиссий, ревизий и партийно-государственного контроля. Ибо он, благодетель, божьему храму весьма порадел. В его огрубевшем сердце вспыхнула искра благочестивого великодушия. Ведь с клиентами он куда как необходителен, все худым словом норовит обложить. А тут откуда и вежливость появилась. Нате вам, говорит, триста квадратных метров дубового паркета, берите и утешайтесь.

Так что имей ты это в виду, замолви за него словечко, ежели что. Опять же сосед он тебе, поскольку давно воспарил над бренными мирскими заботами. Строители у него ни гвоздем, ни лесом, ни краской не разживутся. Спецодеждой — тем паче. Он выше охры и бутового камня. Что ему охра! Тлен и тщета, и суета сует.

А вот к паркету он истинно неравнодушен. Ради него взвалил на себя бремя многотрудных дел. Другой бы написал заявку да и ждал спокойненько. А он — нет. Он сам ринулся за паркетом в солнечный город Апшеронск, под благословенное южное небо. Там его встретила и приветила гостеприимная родня. Героически переносил он тяготы командировочной жизни. Пекся на солнце. Обжигал губы пылающим шашлыком. Выполнял изнурительную умственную работу, подсчитывая суточные и квартирные.

Все вынес, все превозмог. И душа его, утомленная дальним странствием, охладела к паркету. Поэтому и не выказал он восторга, когда пришли вагоны с паркетом, а грешно плюнул и сказал:

— Свалите куда-нибудь, пропади он пропадом.

И лежал тот паркет год, и лежал он второй год. И никто о нем сном-духом не ведал. И прозвал его Гондарь очень ученым словом: неликвид.

И так понравилось ему это слово, что твердил он его где надо и где не надо.

Строят больницу, паркет бы предложить, а Гондарь свое: «неликвид».

Строят детские ясли, паркет бы предложить, а Гондарь свое: «неликвид».

И пришел тогда к Гондарю частный человек Молчанов, и пахло от того частного человека ладаном да елеем. Молвил он Гондарю некое заповедное словцо. И улыбнулся Гондарь, и повелел:

— Отпустить частному человеку Молчанову триста метров дубового паркета на предмет индивидуальной застройки.

Не спрашивай меня, поверил Гондарь или не поверил, что можно выстроить индивидуальный дом размером с церковь. Не тронь сокровенного. Вообрази, что поверил. Ведь ты все можешь вообразить, даже невообразимое.

И еще упаси его, милостивца и радетеля нашего, от карающей десницы. Да минуют его оргвыводы и строгие взыскания. Он обделил и больницу, и детские ясли, а ты замни это дело, замни. Он уже поскользнулся на паркете, не дай, чтобы шлепнулся.

* * *

Поучительный пример того, что от молитвы никакого проку не бывает. Хоть размолись, хоть лоб разбей, а кому положено наказание, так получает его полной мерой.

В. ИВАНОВ.

НАША ПОГОДА

Позади март и половина апреля. Так же, как январь и февраль, март на Алтае был необычно теплым. Средняя температура воздуха в Барнауле составила всего 3,8 градуса мороза — выше средней многолетней нормы на 5,9 градуса. Начиная с 1838 года, такая теплая погода в марте наблюдалась всего два раза: в 1944 году, когда среднемесячная температура составила 2,4 градуса мороза, и в 1893 году (тогда средняя температура равнялась 3,9 градуса мороза).

Еще теплее было на юге нашего края. За минувшие 33 года нынешний март в Рубцовске явился самым мягким.

Последние два дня марта отличались особой теплотой. В Солонешном, Краснощекове, Бийске температура достигала 12—15 градусов тепла. Снег в большинстве районов края полностью растаял.

А в ночь с 31 марта на 1 апреля в крае резко похолодало. В Барнауле за сутки температура воздуха понизилась до 27, а в Бийске, Краснощекове и Солонешном — до 32—36 градусов. Зима решила взять реванш за временное отступление в марте. Происшедшее похолодание сопровождалось метелями и сильными ветрами.

Резкое понижение температуры было обусловлено притоком масс очень холодного воздуха, который совершил длительное «путешествие» из районов Карского и Восточно-Сибирского морей на юго-восток Западной Сибири и в Алтайский край. Холодная погода на Алтае продержалась до 5 апреля. На следующий день значительно потеплело. А с 10 апреля — снова похолодание. Оно об'ясняется затоком холодного воздуха с Баренцева моря и северного Урала. В Барнауле и в крае наблюдались кратковременные сильные снегопады, причем снег падал крупными хлопьями.

А. ИГНАТЬЕВ,
инженер-синоптик.

Вот они — проказы апреля.
Фото А. Щепеткина.

КРАЙ МОЙ

ПУТЕШЕСТВИЕ ПО АЛТАЮ ПРОДОЛЖАЕТСЯ. СЕГОДНЯ МЫ РАССКАЗЫВАЕМ О БЛАГОВЕЩЕНСКОМ СЕЛЬСКОМ РАЙОНЕ, О ТРУЖЕНИКАХ-ХЛЕБОРОБАХ, ИХ ДЕЛАХ И ТРУДОВЫХ ПОБЕДАХ.

БЛАГОВЕЩЕНСКИЙ СЕЛЬСКИЙ РАЙОН ЯВЛЯЕТСЯ ОДНИМ ИЗ КРУПНЕЙШИХ В КРАЕ, С РАЗВИТЫМ ЖИВОТНОВОДСТВОМ И ЗЕРНОВЫМ ХОЗЯЙСТВОМ.

ГДЕ СТОЯЛИ ПАЛАТКИ

НА МИГ установилась тишина. Такая, что слышно было напряженное дыхание людей. Директор совхоза внимательно оглядел всех и, остановив свой взгляд на широкоплечем, статном парне, сказал:

— Давай, Иван, забивай.

Посреди седого ковыля забелел свежеоструганный кол. Ударив по нему в последний раз, Иван Ятло весело подмигнул товарищам:

— Жить, братцы, начинаем...

Было это 13 апреля 1954 года. Стояли палатки на бугре, обдуваемые ветром. И ни единого метра вспаханной земли кругом. В этот день родился совхоз «Первомайский».

Прошло девять лет. Изменилось, выросло хозяйство. Поднялись на бугре двухэтажные здания, пролегли широкие улицы. Богател, наливался силой степной район.

— Сейчас у нас одной пашни без малого четыреста тысяч гектаров, — рассказывают в парткоме Благовещенского производственного управления. — Обрабатывают их полторы тысячи тракторов.

Благовещенское управление оснащено первоклассной техникой. Только зерновых комбайнов девятьсот восемьдесят пять штук.

Нынешний год требует от благовещенцев большого труда. Вот показатели, которых предстоит добиться хлеборобам — продать государству 14 миллионов 300 тысяч пудов зерна, 6 миллионов 500 тысяч яиц, 67 тысяч центнеров мяса, 220.050 центнеров молока, 7.310 центнеров шерсти.

Там, где хозяйничали прежде ковыль да ветер, расстилаются плодородные поля. Настоящими житницами края стали совхозы и колхозы Благовещенского района.

ТЕРРИТОРИЯ современного Благовещенского района стала заселяться в первой половине восемнадцатого века. Сначала появилась деревня Нижний Кучук. Позднее — села Шамолино, Степной Кучук, Леньки. Но основная масса переселенцев приехала сюда лишь в конце прошлого века. На «пустолежащих» землях средней части Кулундинской степи появились десятки переселенческих поселков: Родино — в 1891 году, Камышенка — в 1876, Благовещенка — в 1907 и другие.

Крестьяне ехали в надежде получить землю. Но их ждали здесь нужда да неволя...

О нищете и нужде напоминал и внешний облик населенных пунктов. Это были захолустные деревни, расположенные, как правило, в одну улицу. Редко где встречались деревянные постройки.

О какой-либо помощи государства переселенцы и мечтать не смели. Доведенные до отчаяния нуждой и бесправием, они обращались в управление Алтайского округа, но неизменно получали отказ. Вот прошение новоселов-родинцев от 8 августа 1894 г.: «...в 1892 г. при переселении в Алтайский округ мы издержали небольшие свои средства за дальностью пути. В 1893 году был плохой урожай, в 1894 году большинство хозяйств не в состоянии было посеять хлеб, а кто и посеял, то выела мобылка до той степени, что не осталось ничего для пропитания». И вот что они получили в ответ: «...на этот предмет расхода специальных средств не имеется». Новоселы вторично обратились в управление, и опять никакого толку.

Забытым и темным углом оставался этот край вплоть до Октябрьской революции.

НОВИНКИ ТЕХНИКИ

ЛУЧШЕ ДАГЕСТАНСКОЙ

В Дагестанском научно-исследовательском институте сельского хозяйства изготовили карусельную установку для стрижки овец — целый агрегат из пяти движущихся по кругу столов.

Конструкция была неразборной. Громоздка, неудобна при транспортировке. А нельзя ли ее улучшить? Такой вопрос заинтересовал работников Благовещенского отделения «Сельхозтехники». Подумали, прикинули — оказалось, можно.

Много вечеров просидел над чертежами инженер Виктор Владимирович Суязов. Разборная «карусель» для стрижки овец, наконец, готова.

Усовершенствованная «карусель» вдвое повышает производительность труда по сравнению с любым другим видом механической стрижки.

На снимке: В. В. Суязов (слева) и инженер М. П. Фролов проверяют правильность монтажа «карусели».

Текст и фото В. ВЛАСОВА.

КИНО В ПОЛЕ

ЗРИТЕЛЬНОГО ЗАЛА ЗДЕСЬ НЕТ. ОТКУДА ЕМУ ВЗЯТЬСЯ НА ПОЛЕВОМ СТАНЕ! ОДНАКО АФИША НА СТЕНКЕ ВАГОНЧИКА СООБЩАЕТ: «СЕГОДНЯ В ОБЕДЕННЫЙ ПЕРЕРЫВ БУДЕТ ДЕМОНСТРИРОВАТЬСЯ ФИЛЬМ «КОЛЛЕГИ».

СКОРО ХЛЕБОРОБЫ БЛАГОВЕЩЕНСКОГО РАЙОНА УВИДЯТ КИНОФИЛЬМЫ НА ПОЛЕВЫХ СТАНАХ. УЖЕ ОБОРУДУЕТСЯ СПЕЦИАЛЬНАЯ АГИТМАШИНА. ПОМИМО КИНОБУДКИ, В НЕЙ БУДЕТ СМОНТИРОВАН ЭКРАН ИЗ МАТОВОГО СТЕКЛА. ТАКОЙ ЭКРАН ПОЗВОЛИТ ДЕМОНСТРИРОВАТЬ ФИЛЬМЫ В ЛЮБОЕ ВРЕМЯ СУТОК НА ОТКРЫТОЙ ПЛОЩАДКЕ.

СО «СТРАНИЦ» ЛЬЕТСЯ МУЗЫКА

Уже в детстве Саша часами лепил из глины, мастерил из дерева и железа. С тех пор много прошло времени. А любовь к творчеству осталась.

...На столе лежит толстая книга. Читаем название: «Мир». Пробуем открыть — в книге... ни одного листа. Вместо обычного текста — сложная схема проводов, ламп, сопротивлений. Оказывается, это необыкновенной формы радиоприемник. Своими руками изготовил его сельский киномеханик Александр Афанасьевич Кращенко.

«Мир» — комбинированный лампово-полупроводниковый приемник. Электроэнергии ему надо немного. «Мир» отлично работает на всех диапазонах. К нему можно подключить выносной громкоговоритель, производить запись на магнитофоне.

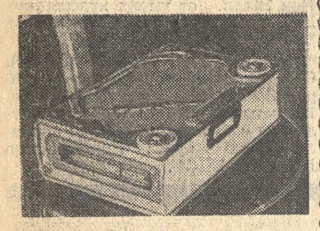

Когда в селе Родино организовали выставку работ местных умельцев, радиоприемник Кращенко получил высокую оценку.

А вот еще одна новинка в доме Кращенко висит на стене, и тоже в форме книги. Откроешь обложку — польется музыка: радиоприемник включается автоматически.

За что ни возьмется сельский умелец, все у него получается. Он и столяр, и баянист, и слесарь, и токарь.

Фото и текст А. ФРОЛОВА.

ПЕРВЫЙ ЭШЕЛОН

Левченко собрался уходить домой. Но едва он успел сделать несколько шагов, как услышал за спиной голос: его окликнул бригадир Савелий Афанасьевич Калч. Бригадир подошел вплотную и тихо проговорил:

— Я понимаю, ты с ночной... Но дело, видишь, какое... Заболел Володя Нечаенко, и на твоем тракторе некому работать...

Александр молчал какую-нибудь минуту. Но раздумывать особенно было нечего. Время горячее — посевная. Тракторист досадливо пожал плечами, потом, не говоря ни слова, зашагал к своей машине.

Как сейчас, до мельчайших подробностей помнит эти дни Александр Левченко. Еще бы не помнить! Тогда коммунисты приняли его в свои ряды, и на всю жизнь согрел сердце партийный билет.

И снова, и снова вспоминает тракторист те годы штурма целины...

...Апрель пятьдесят четвертого. Уходили составы на юг. Тесно в вагонах, шумно, весело. «На Ал-тай, на Ал-тай», — неумолчно отстукивали колеса. Первые эшелоны новоселов шли на целину. Ставили на голом месте палатки, строили дома, прокладывали первую борозду.

Одному из древних мудрецов принадлежат слова: «Дай мне поглядеть на твою работу, и я скажу, какая у тебя душа». Не мог знать мудрец о парнях и девушках первых эшелонов, но изречение имеет к ним прямое отношение. За девять лет они неузнаваемо преобразили степь. На голом месте, за сотню верст от Благовещенки, выросло мощное многоотраслевое хозяйство — Первомайский совхоз.

Вчера здесь был праздник. Первомайцы пришли в клуб, чтобы отметить девятилетие совхоза. Торжественно в зале, украшенном транспарантами и кумачом. За окном притихла на закате степь, словно прислушивалась к веселью в клубе. Где-то далеко, на фоне подернутого сизым пеплом горизонта, показались машины. Теплые звезды их фар, то сходясь, то расходясь, направляются к центральной усадьбе. Полеводы и механизаторы соседних хозяйств приехали поздравить юбиляров.

...Радостно в этот вечер и на душе Аркадия Варварина. Многое сохранила его память. Минувшей осенью на стенке полевого вагончика появилась «молния». Сгрудились механизаторы возле заметки: «Нынче Варварин, ударник коммунистического труда, убрал 1.111 гектаров зерновых». Друзья поздравляли механизатора. Но сам он не был доволен: на новом комбайне каждый так сумеет.

А через несколько дней — снова «молния»: Варварин отремонтировал старый трактор и отлично работает на пахоте зяби.

Никто из первомайцев не удивился, когда в свое время в газетах был напечатан Указ Президиума Верховного Совета СССР о награждении Аркадия Варварина орденом Трудового Красного Знамени.

Первомайцы называют целинников, приехавших в 1954 году, «бойцами первого эшелона». Называют правильно. Каждый из них служит примером в труде. Большим уважением пользуются в совхозе Анастасия Теплухина, Михаил и Надежда Казаковы, Зинаида Левченко, управляющий отделением коммунист Александр Максимович Костенко и другие.

...По утрам в диспетчерскую собираются шоферы. Пока диспетчер заполняет путевые листы, идет разговор о трудных рейсах, о дорогах.

— Пусть Казаков расскажет, — предлагает кто-то.

Все понимают, что речь идет о рейсе в Семипалатинск. Несколько суток провел Михаил, не вылезая из кабины. Грязь, бездорожье. Трудно пришлось и человеку, и машине. Но экзамен выдержали оба.

И таких людей — героев целины — много. Нынче они встречают десятую весну. Их стальные машины уже вышли в поход за большой алтайский хлеб.

Л. НИКОЛАЕВ.

ГАЗ НА ЦЕЛИНЕ

НИКОГО НЕ УДИВИШЬ ТЕМ, ЧТО ГАЗ — САМЫЙ ДЕШЕВЫЙ ВИД ТОПЛИВА — ИСПОЛЬЗУЕТСЯ ВО МНОГИХ ГОРОДАХ НАШЕЙ СТРАНЫ. А ВОТ ГАЗИФИКАЦИЯ КВАРТИР В СТЕПНЫХ СЕЛАХ — ДЕЛО НОВОЕ. СКОЛЬКО УДОБСТВ ЭТО СОЗДАЕТ ЛЮДЯМ!

УЖЕ В НЫНЕШНЕМ ГОДУ В БЛАГОВЕЩЕНКЕ ГАЗИФИЦИРУЕТСЯ СТО ДЕВЯНОСТО КВАРТИР. ТОПЛИВО ДЛЯ НИХ БУДЕТ ДОСТАВЛЯТЬСЯ В СПЕЦИАЛЬНЫХ БАЛЛОНАХ. НАМЕЧАЕТСЯ ГАЗИФИКАЦИЯ И ДРУГИХ СЕЛ РАЙОНА.

И. ЛАПУТИН.

«КНИЖКИНА НЕДЕЛЯ»

В Благовещенском районе прошла «Неделя детской книги». Для юных читателей была устроена литературная викторина: «Угадай героев книг». Работники районной библиотеки красиво оформили выставки: «Ленин и дети», «Мы вас ждем, товарищ птица» и другие.

В кинотеатре «Победа» для ребят прошел интересный утренник, посвященный 95-летию со дня рождения А. М. Горького. В дни недели число читателей районной библиотеки достигло тысячи человек.

А. ЛЕОНОВА,
М. ПРУДНИКОВА.

ПОЧТА «СОЛОВЬЯ»

В «Алтайской правде», а затем в «Сельской жизни» уже рассказывалось о скотнике-пастухе колхоза имени Суворова Иване Никифорове. Интересный он человек. Частушки складывает прямо на ходу. Попросит слова на собрании и давай крыть частушками по недостаткам. И работать умеет.

У Ивана Никифорова большое молочное стадо — около ста голов. Приходится трудно. За каждым животным нужен глаз да глаз. Встанешь рано, ляжешь поздно — и так каждый день.

— Побольше бы нам таких частушечников, — говорят в правлении колхоза.

После того, как газеты сообщили о «степном соловье», к Ивану отовсюду приходят письма.

— На каждое я аккуратно отвечаю, — рассказывает пастух. — Да и как же иначе — люди ждут.

А вот и сами письма. Все они показывают, как уважают у нас человека труда. «Статью о вас мы прочитали всей семьей,—пишет Елена Окопко из Краснодарского края. — Мне подумалось тогда, что вот таким же был мой папа. Он не чурался никакого труда. И за это его уважали. Но папы у нас нет — его отняла война... Вы подумаете, для чего я все это рассказываю? Знаете, приятно побеседовать с хорошим человеком, пусть даже письменно и через многие тысячи километров. И еще сообщаю: трудиться хочется так же, как и вы».

«Мы с вами знакомы, — начинает свое письмо Лука Васильевич Гац из села Ашугуль Михайловского района. — Правда, мы никогда не встречались, но я все равно хочу считать вас хорошим другом: я полюбил вас за частушки, которые бичуют недостатки. Вы не побоялись резко критиковать председателя, агронома. А смелых людей уважают!».

Так пишут далекие и близкие друзья. Письма воодушевляют Ивана Александровича Никифорова. Все новые и новые частушки складывает «степной соловей».

Г. БЕРЛОВ.

Колхоз имени Суворова.

СТЕПНОЙ ВЕЛИКАН

Поднимаешься на эту башню, и дух захватывает. Где-то далеко внизу, метров за семьдесят, осталась земля. Вся степь видна с башни, как на ладони.

Леньковский элеватор считается одним из крупнейших в крае. Только первая очередь его, что пущена в прошлом году, в состоянии принять на хранение двадцать пять тысяч тонн зерна. Все работы на элеваторе механизированы. Нет такой операции, где бы рука человека касалась зерна.

Хорошо в прошлом году потрудились строители. Но и по окончании работ на первой очереди зернохранилища бригады слесарей - монтажников Фесенко, плотников и бетонщиков Данилова не ушли с об'екта. Они готовят к пуску в начале лета вторую очередь.

Кое-кто из строителей подумывает остаться здесь навсегда. Федор Покойгородский принимал участие в монтажных работах. Тогда он был электриком. А сейчас Федор — диспетчер пульта управления элеватора.

На снимке: диспетчер Федор Покойгородский у пульта управления.

Фото А. ЦЫБКО.

ТРАКТОР ИЛЬИЧА

Коммуна готовилась к севу. Новенький, без единой пылинки на корпусе, трактор рокотал мощно, звучно. Ефим Терличенко устроился поудобней и направил машину в поле. Метр за метром побежала в степь первая борозда.

— Вот это силища! — радостно улыбались коммунары.

— Надо понимать, сам Ильич прислал.

В канун 1922 года из далекой Сибири уехал в Москву председатель коммуны «Свобода» Яков Васильевич Жестовский. Земляки послали его к Владимиру Ильичу Ленину за трактором.

— Ничего у вас не получится, — зло шипели кулаки и их подпевалы. — Ни лошадей, ни плуга доброго не имеете. Еще поклонитесь нам, голь перекатная...

Не отступили коммунары, не спасовали перед трудностями. Они знали, что в Москве живет Ильич, лучший друг крестьян. И вот было принято специальное постановление Совета Народных Комиссаров, в распоряжение коммунаров отдавался трактор английской марки «Рустон-тростор».

Сорок с лишним лет прошло с тех пор. На месте, где была коммуна «Свобода», теперь находятся угодья колхоза имени XXI партс'езда. Сотни современных машин, изготовленных на наших заводах, каждую весну выходят на его поля.

НА СНИМКЕ: Ефим Терличенко, первый тракторист-коммунар.

Б. ГРИШИН.

Зам. редактора В. ЧИЛИКИН.

СЕГОДНЯ В ТЕАТРЕ И КИНО

Краевой ТЕАТР ДРАМЫ.
Днем и вечером — ИСТОРИЯ ОДНОЙ ЛЮБВИ.

Театр ЮНОГО ЗРИТЕЛЯ.
СОМБРЕРО. В 12 ч. дня.
ПЕРЕД УЖИНОМ. В 7 ч. вечера.

Кинотеатр «РОССИЯ».
ПОЛОВОДЬЕ. В 11, 11-45, 12-45, 2-30, 3-15, 4-15, 6, 6-45, 7-45, 10-15.
ЧЕРЕМУШКИ. В 10, 1-30, 5, 8-30, 9-30.
В 9-30 вечера большая кинопрограмма — ВОСПОМИНАНИЕ О ЛЕНИНЕ.
С 15 апреля — ТРЕТИЙ ТАЙМ.

Кинотеатр «РОДИНА».
ПОЛОВОДЬЕ. В 10, 11-45, 2-30, 5, 6-45, 7-30.
ЛЮБОВЬ В СИМЛЕ.
В 11, 1-30, 4-15, 8-30, 9-15, 2 серия в 12-45, 3-15, 5-45, 10, 10-45.
С 15 апреля — новый художественный широкоэкранный фильм ТРЕТИЙ ТАЙМ.
В 10, 11, 11-45, 12-45, 1-30, 2-30, 3-15, 4-15, 5, 6, 6-45, 7-40, 8-30, 9-30, 10-15.

Кинотеатр «ОКТЯБРЬ».
ДВА ГОСПОДИНА N.
В 10, 12, 2, 4, 6, 8, 10.

Кинотеатр «ПЕРВОМАЙСКИЙ».
ДВА ГОСПОДИНА N.
В 10-30, 12-30, 5-45, 7-45, 9-40.
ЛЮБОВЬ В СИМЛЕ.
1 серия в 12, 2-30, 3-25, 6-45.
2 серия в 1-40, 4, 5, 8-30, 10.
В 9-40 вечера большая кинопрограмма — ГДЕ ЗОЛОТО РОЮТ В ГОРАХ.
С 15 апреля — АРМАГЕДДОН.

Кинотеатр «АЛТАЙ».
ВАЛЕРИЙ ЧКАЛОВ. В 3, 7.
ОПАСНАЯ ЗОНА. В 5, 9.
С 15 апреля—ДВА ГОСПОДИНА N.
В 3, 5, 7, 9.

Клуб ЗАПАДНОГО ПОСЕЛКА.
ЛЮБОВЬ В СИМЛЕ. (1 и 2 серии).
ДВА ГОСПОДИНА N.

СТРАНИЧКИ ИЗ ЖИЗНИ НАШИХ ПИСАТЕЛЕЙ

ВПЕРЕДИ ЕЩЕ МНОГО КНИГ

НЕДАЛЕКО от Октябрьской площади, там, где по вечерам вспыхивают неоновые огни магазина «Детский мир», стоит большой четырехэтажный жилой дом. С виду ничем не примечательный. Таких домов сейчас много. И живут в нем обыкновенные люди-труженики. Живет тут и Лев Израилевич Квин. Малыши знают его и любят за детские книжки. Взрослые читали его пьесы и повести.

С ним легко познакомиться — такой уж общительный и разговорчивый этот человек.

Правда, не всегда писателя можно застать дома. Помимо творчества, у него много времени отнимает общественная работа.

Лев Израилевич — член художественного совета краевого драматического театра, редактор литературного альманаха «Алтай». Летом он уезжает на своем «Москвиче» за город, в районы, зимой подолгу бродит с кинокамерой по сосновому бору. Это для него не только отдых. Здесь он по-прежнему работает также напряженно и много, как и за письменным столом. Знакомства с людьми, острая наблюдательность, знание жизни помогают ему верно и доходчиво отображать ее в своих книгах.

И все же, несмотря на занятость писателя, наша встреча с ним состоялась. Как всегда в таких случаях бывает, первым задаем обычный вопрос — над чем Лев Израилевич сейчас работает? Он хлопает ладонью по высокой стопке бумаг и, поблескивая карими, с чуть заметной лукавинкой глазами, отвечает:

— Только что закончил, правда, начерно, роман «Звезды чужой стороны». Место действия — Венгрия. Для советского офицера Александра Мусатова, который прошел с боями тысячи километров, чужие края показались поначалу неприветливыми. Но постепенно он узнает, что люди там — как и все простые люди на земле — хотят мира, счастья, братства и равенства. И звезды, которые видел русский офицер в венгерском небе, прежде казавшиеся ему холодными и далекими, теперь стали для него такими же мирными и ласковыми, как и на родине.

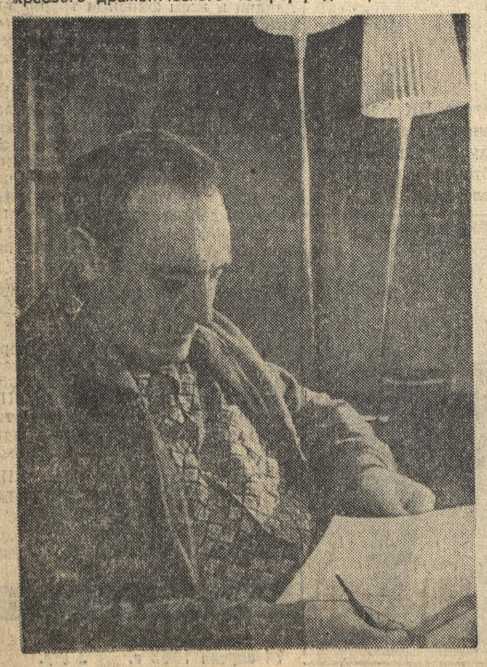

Главная тема романа — дружба венгерского и советского народов, которая зародилась давно, в годы гражданской войны. Главный герой Александр Мусатов еще ребенком потерял отца. Его, круглого сироту, усыновил красный партизан венгр Ференц Ланьи, который сражался за власть Советов на Алтае в легендарной армии Мамонтова. Такой факт не надуман. На Алтае в боях с белогвардейцами действительно участвовал интернациональный отряд, основным ядром которого были венгры. Раньше Ференц Ланьи помогал русским братьям бороться за народную власть, теперь потомок красных партизан, его приемный сын Александр Мусатов вместе с Советской Армией пришел освобождать венгерский народ от фашистов и их приспешников...

Почти все книги Льва Квина написаны на основе личных наблюдений. Сам автор почти всю войну был на фронте. Начинал воевать простым солдатом. Позже, уже офицером, служил в частях Советской Армии на территории Венгрии. В 1960 году он снова побывал в этой стране. Освобожденный народ строил новую, счастливую жизнь. Большие изменения произошли в экономике и культуре. Писатель заметил разительную перемену не только в умах взрослых. Он увидел, как росло новое поколение народной Венгрии — дети, свободные от привычек и предрассудков старых времен. По впечатлениям последней поездки в братскую страну Лев Квин написал детскую книгу «Привет, Иошка!».

Последнее время писатель все чаще и чаще обращается к драматургии. Он написал пьесу «Угол и овал». Впервые этот спектакль был поставлен в краевом драматическом театре. Сейчас Л. Квин заканчивает комедию «Поминайте лихом». В ней зло высмеиваются карьеристы, чинуши, люди с нечистой совестью.

Очень часто писателям задают вопрос, что их привело в литературу, с чего они начинали писать. Попытались узнать об этом и мы.

...Однажды корреспондента Льва Квина вызвал редактор:

— Нужен материал к годовщине освобождения Латвии. Вы, кажется, оттуда родом? Вам и карты в руки. Только поменьше сухомятины. Начните с какого-нибудь эпизода. Подайте его в живой, увлекательной форме.

Пришел корреспондент домой и задумался. С чего начать? Наконец, припомнил один случай с революционером-подпольщиком. Попробовал писать, не получается. Решил отложить на время—пусть факты переосмыслятся, тогда будет легче. Дня через два написал в один присест страниц двенадцать. А редактор торопит:

— Ну как, написали?

— Да нет. Только начало есть.

— Покажите.

Прочитал редактор те двенадцать страниц, подумал и неожиданно сказал:

— У вас рассказ получился. Не надо никакой статьи. Напечатаем то, что есть.

Так в военной газете появился первый рассказ Льва Квина «Листовка» о латышских революционерах. Позже он вошел в цикл рассказов «В те дни», изданный «Детгизом».

В работе над этими рассказами и повестями «Что принесет утро?», «Город не спит», написанными позже и тоже о борьбе за власть Советов в Латвии, писателю помогли также личные наблюдения того времени. Он сам пятнадцатилетним гимназистом вступил в революционное движение, был избран районным организатором комсомола, ему часто приходилось скрываться от буржуазных ищеек. В документальной книге «Коммунисты Латгалии в годы подполья» среди латвийских революционеров упоминается и имя Льва Квина...

У писателя сейчас много творческих замыслов. В июне—июле он снова собирается поехать в Венгрию к своим старым друзьям. Изучает он жизнь и тружеников Алтая. Путешествие по краю на «Москвиче» также в планах писателя. А потом состоится большая поездка по Сибири — от Красноярска до острова Диксон.

М. ОРЛОВ.

Фото Н. Калинина.

г. Барнаул.

ЕДЕТ ПОЧТА...

На улицах Барнаула появились вместительные быстроходные автомашины. Они окрашены в красивый голубой цвет. На бортах надпись: «Почта». На этих автомашинах развозят по городским отделениям связи различную почтовую корреспонденцию, посылки. Когда открываются дверцы машины, раздается протяжный мелодичный гудок. Почтовые работники уже знают — приехала «Почта», надо спешить принимать ценный груз.

П. ЛЮБИМОВ.

г. Барнаул.

ЗНАТНЫЙ ШОФЕР

На бийских дорогах можно часто встретить эту грузовую машину с двухосным прицепом. За рулем — лучший шофер Бийской автоколонны Григорий Гаврилович Тихоньких. В прошлом году он перевез на своей машине 2.170 тонн различных грузов, перекрыв норму почти в полтора раза. Григорий Гаврилович сэкономил почти две тысячи литров горючего.

Автомашина у него всегда в образцовом порядке.

И. КНЯЗЕВ.

РЕДАКЦИИ ГАЗЕТЫ «МОЛОДЕЖЬ АЛТАЯ» ТРЕБУЕТСЯ квалифицированная МАШИНИСТКА.
Обращаться: ул. Короленко, 105, телефон 5-51-53.

Администрация прокуратуры края, партийная и профсоюзная организации с прискорбием извещают о безвременной смерти прокурора следственного отдела, члена КПСС

МАСЛАКА Ивана Яковлевича,

последовавшей 13 апреля 1963 года, и выражают глубокое соболезнование родным и близким покойного.

Типография издательства «Алтайская правда». г. Барнаул Короленко, 105
АГ 05503. Заказ № 2023.
Тираж 150.000 экз.