ПРОЛЕТАРИИ ВСЕХ СТРАН, СОЕДИНЯЙТЕСЬ!

АЛТАЙСКАЯ ПРАВДА

Орган Алтайских промышленного и сельского крайкомов КПСС, промышленного и сельского краевых Советов депутатов трудящихся.

Год издания 46-й № 65 (12510). | ВОСКРЕСЕНЬЕ, 17 МАРТА 1963 г. | Цена 2 коп.

Эстафета передового опыта

СЕГОДНЯ ЭСТАФЕТУ НЕСУТ МОНТАЖНИКИ БРИГАДЫ С. ЧЕСКИДОВА

Коллектив монтажников, занятых на сооружении корпуса штапельного производства завода искусственного волокна, переживает напряженные предпусковые дни. Уже точно назначен срок, когда эксплуатационники возьмут в этом большом и красивом корпусе «бразды правления» в свои руки, — 25 марта.

Сейчас на штапельном бок о бок, тесно взаимодействуя друг с другом, трудятся несколько субподрядных организаций. Но лучше всего эксплуатационники отзываются о бригадах барнаульского управления «Востоктехмонтажа». Все они укладываются в плановые сроки. На уровне требований и качество их работ.

Мастеру Юрию Фофанову пришлось основательно поразмыслить над тем, какая бригада работает лучше. Особенно колебался его выбор между тремя бригадами: Анатолия Датченко, Бронислава Коломина и Степана Ческидова. Наконец, он все же остановился на последней.

— Бригада эта старая. Тут умеют использовать самые передовые приемы. Да и бригадир здесь с опытом.

В действительности бригада Ческидова оказалась не такой уж старой. Ей «от роду» всего три года. И ни один из ее «ветеранов» не вышел из комсомольского возраста. Что касается самого бригадира — то тут мастер попал в точку. Степану Григорьевичу сорок шесть лет. ФЗУ он окончил еще в 1936 году.

— В бригаде моей семь человек. Пятеро местных (Легостаев, Поддубный, Дедов, Дорофеев и Зяблицкий), двое (Сивин и Кузнецов) прибыли по комсомольским путевкам издалека. Народ дружный, работает хорошо, планы выполняет. А так, в остальном, у нас, кажется, как у всех...

Ческидов, конечно, гордится своими ребятами. И это чувствуется в его словах. Но он по-рабочему сдержан, по-хорошему скромен.

Конечно же, у них не все так, «как у всех». И, может быть, лучше, чем у остальных, не только на участке, но и в управлении. Это утверждали и мастер Фофанов и прораб Панихин.

Все дело в совершенстве организации труда, в удивительной четкости работы каждого и, можно сказать, в идеальном взаимодействии монтажников.

Бригада разделена на два звена, во главе которых поставлены Владимир Легостаев и Николай Поддубный. Равные по возрасту и стажу остальным, они глубже проникли в секреты профессии. Но звеньевые — это не лишнее административное звено. Они трудятся плечом к плечу со своими товарищами. Да и сам бригадир большую часть дня работает наравне со всеми. И это создает особый вес любому слову руководителя звена или бригадира.

Никто не помнит, чтобы в бригаде Ческидова кто-нибудь занимался случайной работой. Там каждый знает свое недельное задание, как таблицу умножения. И почти не было случая, чтобы оно не было материально обеспечено бригадиром. Но и это не все. Любой монтажник четко представляет себе недельный план звена и всей бригады. Если его товарищ по каким-либо причинам отстает, и это может сорвать план, — к нему придет на помощь вся бригада.

Сам Ческидов и все его товарищи — народ думающий, ищущий. Они знают, что если даже десять лет выполнять одну и ту же работу, все равно каждый раз она проходит в разных условиях, а это значит, что возможности для рационализации существуют всегда. Вот и сейчас. Подсоединение прядильно-отделочной машины к трубопроводу, связанному с кислотной станцией, бригада Ческидова должна была закончить к 15 марта. Сделала же она это гораздо раньше за счет коллективной рационализаторской мысли. Здесь никто не ищет автора предложения. Автор — бригада.

Спросите, например, кто придумал монтировать гуммированный коллектор умягченной воды не на двухметровой высоте, как в проекте, а в полуметре от пола? Вам ответят — бригада. Это ускорило темп работы на двадцать процентов!

На строительстве алтайской химии бригада Ческидова прошла немалый путь. Она трудилась на водоумягчительной станции, «большом капроне», целлофановом производстве. И везде эта бригада была в своем управлении правофланговой. Из месяца в месяц, из года в год перевыполняет она задания. В феврале она дала, например, 116 процентов плана.

Таковы производственные «секреты» бригады Степана Григорьевича Ческидова.

Ческидовцы борются за звание бригады коммунистического труда. Они на верном пути.

На снимке: С. Г. Ческидов.

Фото В. Лебедева.

ТОВАРИЩ Н. С. ХРУЩЕВ на Курском заводе синтетического волокна

КУРСК, 15 марта. (ТАСС). Сегодня утром в Курск прибыли Первый секретарь ЦК КПСС, Председатель Совета Министров СССР товарищ Н. С. Хрущев, секретарь ЦК КПСС П. Н. Демичев, председатель Государственного комитета по химии при Госплане СССР Н. К. Байбаков. Товарища Н. С. Хрущева встречали секретари промышленного и сельского обкомов партии С. И. Шапуров и Л. Г. Монашев, председатель Центрально-Черноземного совнархоза К. Н. Беляк и другие руководящие работники Курской области.

Гости вместе с руководителями области побывали на заводе синтетического волокна.

За два года, прошедшие со времени пуска лавсанового производства, курские химики проделали большую работу по освоению новой продукции, увеличению ее выпуска, повышению качества и снижению себестоимости.

По приезде на завод Н. С. Хрущев и сопровождающие его лица осмотрели химический корпус, где производится основное сырье предприятия — синтетические смолы. Директор завода Л. Ф. Сафронков ознакомил гостей с технологией изготовления смол и производственным оборудованием, над совершенствованием и реконструкцией которого коллективу пришлось много поработать.

Затем в красном уголке прядильного цеха состоялась оживленная беседа. Директор завода рассказал о деятельности коллектива предприятия, о перспективах развития производства синтетических волокон, ходе строительства заводского поселка. Присутствующих заинтересовали, в частности, данные об экономической выгодности строительства таких предприятий, как Курский завод. Завод уже на 70 процентов окупил расходы на его сооружение. Н. С. Хрущев отмечает, что таких предприятий нужно строить как можно больше. Это даст возможность сэкономить государственные средства и обеспечить население дешевой и красивой одеждой, а промышленность — высокопрочными техническими тканями.

После беседы с работниками завода продолжался осмотр цехов предприятия. Во всех цехах рабочие тепло приветствовали Никиту Сергеевича.

Товарищ Н. С. Хрущев высоко оценил большую работу, которую проводит коллектив рабочих, инженерно-технических работников и строителей предприятия большой химии.

И. АРТЕМОВ, А. СИВОВОЛОВ.
(Спец. корреспонденты ТАСС).

К РАБОТЕ ПО-ТЕМИЖБЕКСКИ ГОТОВИТЬСЯ СЕЙЧАС!

Выдающийся успех темижбекских хлеборобов осенью прошлого года вызвал у механизаторов Алтая и восхищение, и желание перенять их опыт скоростной жатвы. За два дня темижбекцы скосили хлеба и за пять дней подобрали и обмолотили валки. Они показали высокий класс организации труда.

Механизаторы многих колхозов и совхозов Алтая, обсуждая на собраниях записку Н. С. Хрущева в Президиум ЦК КПСС, а также призыв тружеников Усть-Лабинского управления Ставропольского края, говорили о необходимости широкого внедрения передового метода косовицы и обмолота, вскрывали резервы, вносили деловые предложения. Вырастить богатый урожай, убрать его быстро и без потерь — кровная забота хлеборобов края.

Четкий план работы по-новому намечен в совхозе «Кубанка» Топчихинского производственного управления. Рельеф местности позволяет создать здесь три ударных механизированных группы — совхоз смело берет курс на крупногрупповой метод уборки урожая.

Совершенно очевидно, что в дни жатвы границы полей бригад и отделений не будут приниматься в расчет. И тут может возникнуть вопрос: а не приведет ли это к распаду механизированных отрядов, за которыми закреплены определенные участки земли?

— Нет! — говорят рабочие совхоза «Харитоновский» Завьяловского производственного управления. — Нужен только строгий учет и контроль.

В крае насчитывается четыре тысячи механизированных отрядов. Большая сила! И надо, чтобы по примеру совхоза «Харитоновский» она была разумно приведена в действие.

Чистоньский, Белоглазовский, Алтайский, Октябрьский совхозы, колхозы имени Ленина (Бийское управление), имени Кирова (Благовещенское управление) — вот далеко не полный перечень тех хозяйств, которые берут на вооружение метод темижбекских механизаторов.

Расчеты совхозов и колхозов вполне реальны. Главную ставку они делают на высокопроизводительное использование всего машинно-тракторного парка. В этом смысле каждое хозяйство края обладает огромными возможностями.

Родина снабдила сельских тружеников Алтая богатейшей техникой. Умело, четко, на всю мощь пустить ее в ход — важнейшая задача механизаторов, руководителей хозяйств и управлений.

Но непоправимую ошибку допустит тот, кто, составив план жатвы по-новому, не подумает о создании условий для проведения уборки урожая быстро и без потерь. Иначе говоря, разорвет весь цикл летних полевых работ на части, что-то посчитав главным, что-то второстепенным.

Весь процесс, начиная от сева и кончая уборкой, — единый цикл, единая неразрывная технологическая нить. Значит, подготовка к уборке урожая по методу Темижбекского совхоза означает отличную подготовку к севу, проведение его на высоком агротехническом уровне. От темпов и качества сева зависят темпы и качество уборки.

Весна стучится в дверь. Приближается горячая пора. Сейчас дорог каждый день, каждый час. Задача производственных управлений, руководителей хозяйств — в ближайшее время поставить на линейку готовности все тракторы, сельскохозяйственные орудия, полностью подготовить семена.

В прошлом году, как никогда раньше, зябь была поднята на больших массивах. Это, безусловно, облегчит работу весной. Но эту благоприятную возможность надо использовать сполна — провести сев в сжатые сроки, чтобы добиться дружных всходов, дружного созревания хлебов осенью. Только в этом случае возможен крупногрупповой метод уборки.

Необходимо добиться того, чтобы каждое поле имело правильную конфигурацию, а концы его были аккуратно заделаны, чтобы почва была тщательно, хорошо обработана. Ведь только в этом случае можно будет вести речь о сдвоенных-строенных жатвенных агрегатах, о сдвоенных-строенных валках, успешно бороться за высокие темпы уборки.

270 миллионов пудов хлеба засыпать в закрома государства — таково обязательство тружеников сельского хозяйства края на 1963 год. Алтай может и должен вернуть свою хлеборобскую славу. Для этого необходимо в каждом отряде, бригаде, колхозе и совхозе создать высокий накал битвы за новый хлеб.

Хорошо организовать работу — это, прежде всего, хорошо подготовить людей к выполнению поставленной задачи. В самом деле, чтобы наладить круглосуточную и бесперебойную работу машин, надо с помощью курсов, училищ механизации и их филиалов в достаточной мере пополнить ряды механизаторов. Уже сейчас готовить тех, кто будет убирать хлеба на сдвоенных, строенных агрегатах, на высоких скоростях. Сделать так, чтобы при крупногрупповом методе малоопытный механизатор водил машину рядом с многоопытным — учился у него. Важно с первого дня полевых работ вовлечь всех хлеборобов в социалистическое соревнование. Одним словом, парткомам управлений, партийным организациям колхозов и совхозов следует поднять тружеников села на борьбу за богатый урожай пятого года семилетки. Коммунисты должны стать страстными пропагандистами передового метода уборки, инициаторами его внедрения.

Безгранична, глубока мудрость народного опыта. И надо полной мерой черпать ее богатства, смелее, решительнее бороться против застоя мысли, всемерно разжигать огонек творческих поисков.

Нынче опыт темижбекских хлеборобов выйдет на поля Алтая. И будет он тем эффективнее, чем лучше и продуманнее колхозы и совхозы подготовятся к его внедрению сейчас.

ИНФОРМАЦИОННОЕ СООБЩЕНИЕ

О ПЛЕНУМЕ АЛТАЙСКОГО ПРОМЫШЛЕННОГО КРАЙКОМА КПСС

16 марта состоялся II пленум Алтайского промышленного крайкома КПСС. Он утвердил краевой комитет партийно-государственного контроля крайкома КПСС и крайисполкома в следующем составе:

председателем комитета — секретаря крайкома КПСС т. СКУБНЕВСКОГО А. И.;

заместителем председателя — т. ПОТАШОВА И. Д.;

членами комитета:

т. АЛИЧЕВА Г. И. — помощника мастера завода искусственного волокна;

т. БЛАГОВИДОВА Н. А. — зав. отделом строительства редакции газеты «Алтайская правда»;

т. ЖУРАВЛЕВА И. В. — зав. отделом советских органов краевого (промышленного) Совета депутатов трудящихся;

т. ЗОРИЧЕВА В. Д. — зав. промышленно-транспортным отделом крайкома КПСС;

т. КУЗЬМИНА С. Ф. — секретаря крайсовпрофа;

т. ПОПОВА Д. П. — инспектора краевого комитета партийно-государственного контроля;

т. СОКОЛОВА В. Т. — второго секретаря промышленного крайкома ВЛКСМ;

т. СТАРОВЕРОВА П. Н. — машиниста тепловоза локомотивного депо ст. Барнаул;

т. ШМАКОВА Н. А. — председателя районного комитета партийно-государственного контроля Октябрьского района г. Барнаула.

НАВЕРСТАТЬ УПУЩЕННОЕ!

ДНЕВНИК ГОТОВНОСТИ К СЕВУ

Считанные дни остались до начала весенне-полевых работ. Большинство колхозов и совхозов края уже готовы начать битву за высокий урожай. К сожалению, есть и отстающие хозяйства. Особенно плохо обстоят дела в Мамонтовском районе. Здесь еще не отремонтировано около ста тракторов.

Редакция связалась по телефону с заместителем начальника Мамонтовского производственного управления т. Обуховым и попросила его рассказать о мерах, принятых для выправления создавшегося положения. Вот что он рассказал:

— Последнее место в сводке, конечно, нас не радует. Что мы сделали, чтобы наверстать упущенное? Седьмого марта в совхозы и колхозы выехали специалисты управления, отделения «Сельхозтехники», работники парткома.

Что мешает нам работать более производительно? Недостаток таких запасных частей, как распылители, ремни вентилятора, головки блоков тракторов «Беларусь». Желательно, чтобы руководители краевого об'единения «Сельхозтехника» более чутко отнеслись к просьбам мамонтовцев. Труженики нашего района полны решимости наверстать упущенное.

Очень хочется верить словам т. Обухова. Конечно, хорошо, что сейчас принимаются меры, чтобы выйти из прорыва. Но плохо то, что мамонтовцы, как говорится, взялись за ум, когда уже наступил март. Разве нельзя было раньше создать комиссии по проверке подготовки к весне? Разве нельзя было в феврале, а не в марте поднять тревогу по поводу отставания с ремонтом? Не только можно, но и нужно было!

В самом деле, низкие темпы подготовки техники в колхозах «Россия», имени Калинина, Гуселетовском совхозе появились не сегодня. Но на это смотрели сквозь пальцы. Дескать, время еще есть. Ошибочное мнение!

Хлеборобы и механизаторы Мамонтовского района! Пора покончить с отставанием на ремонте тракторов. Помните: каждый простой сеялочных агрегатов в поле — это десятки пудов потерянного урожая. Удвойте, утройте напряжение на подготовке техники!

РУКОВОДИТЬ ХОЗЯЙСТВОМ СО ЗНАНИЕМ ДЕЛА

НАШЕ БОГАТСТВО

Партия и правительство не раз указывали на огромные резервы, которые открывает широкое использование опыта передовиков. В своем выступлении на совещании секретарей партийных комитетов и начальников производственных управлений РСФСР Н. С. Хрущев снова остановился подробно на этом вопросе. И не случайно! Опыт маяков — огромное богатство.

В прошлом году лучшая доярка нашего совхоза Анна Александровна Сафронова получила по 2.148 килограммов молока от каждой коровы своей группы. Если бы все доярки работали, как Сафронова, хозяйство дало бы государству дополнительно около 10 тысяч центнеров молока. Руководители совхоза наметили пути использования имеющихся резервов. На Александровской ферме организовали школу передового опыта, главным преподавателем в которой стала Сафронова.

Многие животноводы хорошо усвоили «секреты» Сафроновой. А некоторые из них даже обогнали свою учительницу. Так, доярка Алферовской фермы Людмила Кобелева за два месяца нынешнего года получила более 500 килограммов молока на корову и вышла на первое место в совхозе. Даже самые отстающие в прошлом доярки заметно улучшили работу. Все это позволило совхозу уже к 10 марта выполнить квартальный план продажи молока государству.

Нынче мы решили создать такие же школы передового опыта во всех отраслях хозяйства.

И. РЯЗАНЦЕВ,
секретарь парткома Чуйского маралосовхоза.

Горно-Алтайская авт. обл.

СМЕННЫЕ СТРАНИЦЫ НОМЕРА

Для читателей городов и рабочих поселков — о выпуске сельскохозяйственных машин и запасных частей. Интервью с директором завода «Алтайсельмаш» А. Фастом. Открытое письмо рабочих участка сборки маслофильтров механического цеха завода «Дизельзапчасть» коллективу прессового цеха Алтайского моторного завода. Корреспонденции, письма, заметки.

Для сельских читателей. «Передовой опыт — наше знамя» — с краевого совещания птицеводов. Обращение участников совещания ко всем работникам птицеводства и специалистам сельского хозяйства. Факты «В памятку птицеводу».

Отклики на речь товарища Н. С. Хрущева

БОЛЬШОЙ УРОЖАЙ БУДЕТ!

Взять новые рубежи в развитии сельского хозяйства призывает нас Н. С. Хрущев в своей речи. На конкретных примерах и фактах он дал глубокий анализ состояния дел в колхозах и совхозах Российской Федерации. Определены задачи на пятый год семилетки.

Когда вчитываешься в мудрые советы Н. С. Хрущева, невольно хочется спросить, а что же сделал каждый из нас для того, чтобы поднять урожайность, произвести больше продукции?

Передо мной встают картины трудного минувшего лета. Хорошо запомнились хлеба на трех полях бригады В. Тараненко. Густые, рослые, колос полновесный. Здесь пшеница сорта Скала размещалась по таким предшественникам, как кукуруза, картофель и овощные. Ранняя, выровненная зябь, удобрения, хорошая предпосевная обработка, выгодный срок сева — и засуха не помешала. С двух полей получен урожай по 22—23 центнера с гектара, а на третьем сняли по 28 центнеров.

Могучим резервом служат удобрения, значение которых подчеркнул еще раз в своей речи Н. С. Хрущев. Мы ставим своей задачей ежегодно увеличивать вывозку на поля местных удобрений. Пропашные культуры возделываем только на хорошо удобренных плантациях. В этом году внесем не менее 10 тонн перегноя на каждый гектар. Всю зиму у нас работает механизированный отряд на вывозке удобрений. Большое усердие в этом деле проявляют наши механизаторы Андрей Деренский, Сергей Елькин, Иван Кунц и др.

Отвечая на призыв устьлабинцев, механизаторы отделения обязались с площади 3.200 гектаров зерновых собрать по 16 центнеров с гектара. Основа для успешного выполнения обязательства заложена неплохая. Полностью заготовлена зябь, засыпаны первоклассные семена. Завершая ремонт тракторов, механизаторы приступили к комплектованию агрегатов.

Речь Н. С. Хрущева воодушевляет хлеборобов на большие дела. Мы не пожалеем своих сил для того, чтобы пятый год семилетки стал годом большого урожая.

И. САНДРЫГАИЛО,
агроном второго отделения совхоза «Новоалтайский».

Тальменское производственное управление.

БОЕВАЯ ПРОГРАММА

Совершенно справедливо указывает Никита Сергеевич, что оценкой нашей работы является уровень производства сельскохозяйственных продуктов на 100 гектаров земли.

Коллектив Алтайского совхоза нынче взял высокие обязательства. Государству решено продать по одной тонне хлеба с каждого гектара пашни. Значит, нам необходимо получить не меньше 125 пудов зерна на круг.

Партийная организация совхоза вместе с руководителями хозяйства сейчас подчинила всю работу выполнению поставленной задачи.

Совхоз полностью отремонтировал тракторы и весь инвентарь. Начались экзамены в кружках механизаторского всеобуча. Словом, коллектив готов приступить к весенним полевым работам.

В. ЛЕДНЯНСКИЙ,
секретарь парткома Алтайского зерносовхоза.

Смоленское управление.

СЕССИЯ КРАЕВОГО (ПРОМЫШЛЕННОГО) СОВЕТА ДЕПУТАТОВ ТРУДЯЩИХСЯ

15 марта состоялась первая сессия Алтайского краевого (промышленного) Совета депутатов трудящихся (девятого созыва).

Большой зал Дома Советов. Сюда собрались депутаты — посланцы городов и промышленных поселков Алтая. Сессию открывает старейший депутат **Матюхевич А. Е.**

По предложению депутата **Вшивкова А. Н.** председателем сессии избирается депутат **Козлов В. Г.**, секретарь Алтайского промышленного крайкома КПСС; секретарем — **Алексеенко М. А.**, врач Славгородской больницы.

Сессия избирает мандатную комиссию под председательством депутата **Скрипника Н. Х.**, заведующего отделом партийных органов промышленного крайкома КПСС.

Единодушно утверждается следующая повестка дня:

Организационные вопросы.

О плане развития местного хозяйства края на 1963 год.

О бюджете края на 1963 год.

О наказах избирателей.

На трибуне депутат **Васильев М. В.**, первый секретарь промышленного крайкома КПСС. Он предлагает избрать председателем крайисполкома **Андрианова М. С.** Предложение принимается единогласно.

Заместителем председателя крайисполкома и председателем краевого комитета партийно-государственного контроля избирается депутат **Скубневский А. И.**, секретарем крайисполкома — депутат **Подлепич А. Ф.**

Затем депутаты выбирают членов исполкома. В его состав вошли следующие товарищи: **Антонюк И. А., Белов М. П., Бодрухин А. И., Васильев М. В., Геронимус И. В., Налетов И. Д., Копытова П. А.**

Сессия утверждает председателем крайплана **Антонюка И. А.** и заведующими отделами крайисполкома: финансового — **Бодрухина А. И.**, здравоохранения — **Кодина А. И.**, коммунального хозяйства — **Аргудяева Г. А.**, народного образования — **Устенко Н. Г.**, переселения и организованного набора — **Белянина В. А.**, советских органов — **Журавлева И. В.**, социального обеспечения — **Жданову М. Г.**, общим отделом — **Фадеева П. К.**, архивным — **Бородкина П. А.**, начальником по делам строительства и архитектуры при крайисполкоме — **Мелихова В. Т.**, председателем комитета по радиовещанию и телевидению — **Юрченко Н. С.**

Начальниками управлений крайисполкома утверждены: бытового обслуживания — **Бессонов Н. Е.**, культуры — **Рябов А. Я.**; охраны общественного порядка — **Белов М. П.**, торговли — **Лебедев А. В.**, начальником крайлита — **Бирюк Я. П.**

Начальниками краевых управлений: связи — **Матюхевич А. Е.**, снабжения и сбыта — **Чернявский Б. П.**, статистического — **Сорокин М. А.**

Краевой Совет депутатов трудящихся образовал девять постоянных комиссий, в том числе: бюджетно-финансовую, промышленности и бытового обслуживания; транспорта и связи; строительства, благоустройства и коммунального хозяйства; торговли и общественного питания; здравоохранения и социального обеспечения; народного образования; культпросветработы и искусства; социалистической законности и охраны общественного порядка.

Сессия избрала председателем краевого суда **Ликучева И. Д.**, первым заместителем председателя краевого суда — **Гриднева В. Д.**, заместителями — **Круковского И. И.** и **Суркова С. Н.** Избраны также члены краевого суда и народные заседатели.

С докладом по второму вопросу повестки дня — «О плане развития местного хозяйства края на 1963 год» выступил председатель плановой комиссии депутат **Антонюк И. А.** Он отметил, что промышленность местных Советов неплохо справилась с задачами прошлого года: план по производству валовой продукции выполнен на 104,3 процента, по производительности труда — на 102,9 процента. Значительно снижены затраты на рубль товарной продукции, увеличился выпуск таких важнейших изделий, как чулочно-носочных и ковровых, мебели, детских игру-

(Окончание на 3-й стр.).

РАБОТНИКИ СЕЛЬХОЗМАШИНОСТРОЕНИЯ, ВЫШЕ ТЕМПЫ!

ЗАВОДЫ АЛТАЙСКИЙ ТРАКТОРНЫЙ, «АЛТАЙСЕЛЬМАШ» И МОТОРНЫЙ ОТСТАЛИ ОТ ГРАФИКА. ЭТО НЕТЕРПИМО! ВСЕ СИЛЫ—НА ПРЕОДОЛЕНИЕ ОТСТАВАНИЯ!

График—закон

В ПОСЛЕДНЕЕ ВРЕМЯ АЛТАЙСКИЙ ТРАКТОРНЫЙ ЗАВОД НЕСКОЛЬКО УЛУЧШИЛ СВОЮ РАБОТУ. ПО ВЫПУСКУ ЗАПАСНЫХ ЧАСТЕЙ БОЛЬШИНСТВА НАИМЕНОВАНИЙ ПРЕДПРИЯТИЕ УЖЕ ВОШЛО В ГРАФИК. НО ПЕРВЫЙ И ЧЕТВЕРТЫЙ МЕХАНИЧЕСКИЕ ЦЕХИ ЕЩЕ НЕ ВСЕ СДЕЛАЛИ, ЧТОБЫ ЛИКВИДИРОВАТЬ ОТСТАВАНИЕ. ЗАДОЛЖЕННОСТЬ ГОСУДАРСТВУ ЕЩЕ НЕ ПОГАШЕНА. НУЖНО НАБРАТЬ ТАКИЕ ТЕМПЫ, ЧТОБЫ БЫСТРО И ПРОЧНО ВОЙТИ В ГРАФИК.

АЛТАЙСКИЕ МОТОРОСТРОИТЕЛИ ПОЗАВЧЕРА ОТСТАВАЛИ ОТ ГРАФИКА НА 200 МОТОРОВ, ВЧЕРА—УЖЕ НА 142. ШАГ ВПЕРЕД СДЕЛАН, НО УПУЩЕННОЕ ЕЩЕ НЕ НАВЕРСТАНО. ЗНАЧИТ, НАДО ПОВЫСИТЬ НАПРЯЖЕНИЕ В ТРУДЕ. НА ЗАВОДЕ ВХОДИТ В НОРМАЛЬНЫЙ РИТМ КОЛЛЕКТИВ ЦЕХА ТОПЛИВНОЙ АППАРАТУРЫ. ЗАВЕРШЕНО МЕСЯЧНОЕ И КВАРТАЛЬНОЕ ЗАДАНИЕ ПО ВЫПУСКУ ШАТУНА (ПЕРВЫЙ МЕХАНИЧЕСКИЙ ЦЕХ) И КВАРТАЛЬНЫЙ ПЛАН ПО ПРОИЗВОДСТВУ СЕРИЙНОЙ ФОРСУНКИ.

ТОВАРИЩИ СЕЛЬХОЗМАШИНОСТРОИТЕЛИ! В ПРОШЕДШУЮ НЕДЕЛЮ ВЫ ОТСТАЛИ ОТ ГРАФИКА. ДО КОНЦА МЕСЯЦА ОСТАЛОСЬ 12 РАБОЧИХ ДНЕЙ. ЗА ЭТО ВРЕМЯ ВАМ НАДО НЕ ТОЛЬКО ПОГАСИТЬ ДОЛГ, НО И ВЫПУСТИТЬ ДЛЯ СЕЛА МНОГО СВЕРХПЛАНОВОЙ ПРОДУКЦИИ. ПУСТЬ С КАЖДЫМ ДНЕМ И ЧАСОМ НАРАСТАЕТ ТРУДОВОЙ НАКАЛ!

Товарищи алтайсельмашевцы, вы задолжали селу 25 тысяч лемехов и 8,5 тысячи отвалов. Дело вашей чести—быстрее войти в график!

ЧЕТКИЙ РИТМ—КАЖДОМУ УЧАСТКУ

НАШИ ИНТЕРВЬЮ

Наш корреспондент попросил директора завода «Алтайсельмаш» А. Фаста рассказать о причинах отставания и о мерах, намеченных для того, чтобы в ближайшее время выйти из прорыва.

— Как идет производство таких, особо необходимых частей, как лемехи и отвалы?

По состоянию на 15 марта, мы недодали государству 25 тысяч лемехов и 8,5 тысячи отвалов. Отставание по отвалам об'ясняется нашими внутренними причинами. В цехе автоматических линий вышла из строя печь — завалился свод. Чтобы печь отремонтировать, нужно ждать не менее трех дней, пока она остынет. Сейчас она уже готова, и в ближайшие дни мы наверстаем упущенное.

Инженеры рассчитывали, что печь будет работать без ремонта до мая. Но, как видите, они ошиблись.

Коллектив рабочих, изготавливающих лемехи, простоял два дня —не было металла. Пришлось обращаться в Кузбасский совнархоз, ведь металл-то нам дает Кузнецкий металлургический комбинат. Сейчас металл есть. Коллектив предприятия прилагает все силы, чтобы выправить положение и войти в график.

— Почему не справились с заданием по производству плугов?

Еще в феврале Магнитогорский металлургический комбинат должен был поставить нам швеллер № 12, но этот металл прибыл только в марте. Пришлось на время брать взаймы швеллер на АТЗ и других заводах. Недостаток металла сдерживал нашу работу. Теперь дело пошло лучше. Сегодня мы изготовим около 500 плугов и через 2—3 дня перекроем отставание.

— Вы больше говорите об об'ективных причинах срыва графика. А внутренних причин разве нет?

Есть. Плохо работали в первой половине марта механосборочный и кузнечный цехи. Недавно мы разбирались на заседании парткома завода с недостатками в этих цехах, предупредили начальников. Сейчас дело улучшилось. Коллектив механосборочного в эти дни выходит в число передовых, улучшили работу и кузнецы.

На заседании парткома намечены мероприятия, направленные на улучшение работы с людьми, на развертывание социалистического соревнования. Используем для этого все средства массово-политической и агитационной работы. Большую помощь нам оказывают специально организованные передачи по заводскому радио. В них рассказывается о тех, кто добился наилучших показателей в работе, резко критикуются недостатки.

Мы приняли все меры к тому, чтобы к 20 марта войти в график по всей номенклатуре выпускаемых изделий. Это даст нам возможность перевыполнить задание марта и первого квартала и выйти в число передовых предприятий края.

На изготовлении рубашки для дизельного мотора лучшими рабочими на Барнаульском заводе дизельных запасных частей считаются разметчик Федор Иванович Шнайдер и фрезеровщик Александр Павлович Шутов. Ежедневно они выполняют задания на 110—120 процентов. Качество работы отличное.

На снимке: Ф. И. Шнайдер (слева) и А. П. Шутов.

Фото Е. Логвинова.

ОТ РЕДАКЦИИ: В течение многих месяцев «Алтайсельмаш» работает неровно: срывы в выпуске продукции чередуются с под'емами. В прошлом месяце, например, более 60 процентов всей продукции выпущено в третьей декаде. Руководители предприятия, начальники цехов обязаны принять все необходимые меры к налаживанию четкого ритма производства.

Ссылки на недостаток металла, о которых говорил директор завода А. Фаст, звучат неубедительно. Руководители завода, аппарат работников снабжения для того и существуют, чтобы обеспечивать бесперебойную работу каждого производственного участка.

Работники сельскохозяйственного машиностроения края приняли на себя высокие обязательства. За них надо бороться со всей настойчивостью. Всем производством и каждым его участком нужно руководить по-боевому и дальновидно. Тогда не будет и пресловутых «об'ективных причин».

ОТКРЫТОЕ ПИСЬМО

ОТ РАБОЧИХ УЧАСТКА СБОРКИ МАСЛОФИЛЬТРОВ МЕХАНИЧЕСКОГО ЦЕХА ЗАВОДА «ДИЗЕЛЬЗАПЧАСТЬ» КОЛЛЕКТИВУ ПРЕССОВОГО ЦЕХА АЛТАЙСКОГО МОТОРНОГО ЗАВОДА

Уважаемые товарищи!

Не сразу решились мы обратиться к вам с этим письмом через газету. Мы полагали, что вы хозяева своему слову, и однажды поднятый вопрос о своевременном выполнении договора по кооперированным поставкам между нашими заводами будет решен раз и навсегда.

Но, видимо, дремлет еще рабочая совесть у некоторых прессовщиков моторного завода...

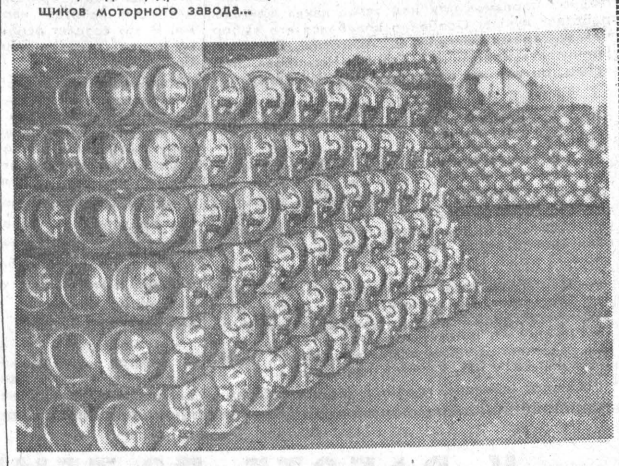

Мы говорим обидные для вас слова. Но посудите сами: ваш цех должен поставлять нам колпаки для маслофильтров двигателя СМД-7 (того самого, который выпускает ваш завод и который с таким нетерпением ждут хлеборобы). Известны вам и количество требуемых колпаков, и сроки их поставки нашему заводу. Однако с первых дней текущего года колпаков все время не хватает на участке сборки маслофильтров. Почему, по какой причине вы ежедекадно недодаете нам сотни комплектов?

В январе мы должны были получить 3.330 штук, а получили 2.758. В первой декаде февраля вместо положенных 1.110 колпаков получили... 234. Зато в последние семь дней февраля вы прислали сразу 1.344 комплекта — почти половину месячного плана. Вот так с вашей легкой руки и рождается штурмовщина.

Нужно также учесть, что поставляемые колпаки не весьма высокого качества, и нам зачастую приходится, скрепя сердце, доводить вашу продукцию до нормы.

Ваши руководители об'ясняли создавшееся положение неполадками на прессах и обещали исправить дело. Но в марте положение ухудшилось. На 7-ое число мы получили 25 комплектов вместо 768!

Программа по маслофильтрам под угрозой срыва. И угроза эта исходит от вас, товарищи прессовщики. Посмотрите на фотоснимок. Видите, сколько готовых маслофильтров лежит без колпаков? Но ведь на снимке не все «склады» показаны...

Наш завод борется за право называться предприятием коммунистического труда. И мы никак не можем понять, почему же моторостроители тормозят наше движение вперед, почему они уподобляются человеку, подрубающему под собой сук? Ведь если сорвем программу по маслофильтрам, то будет сорван и план по двигателям...

Мы просим обсудить наше письмо на собрании рабочих цеха, разобраться в причинах срыва поставок колпаков маслофильтров и исправить положение. Кому же, как не вам, наводить порядок на своем заводе?

По поручению коллектива участка: М. МАМОНТОВ — старший мастер, В. СПИРИН, И. ФУСТ — слесари-сборщики, ударники коммунистического труда, А. РЯДИНСКИЙ — испытатель.

Завод «Дизельзапчасть».

АГИТПУНКТЫ НА ЗАМКЕ

...В дни предвыборной кампании во всех клубах, красных уголках общежитий и даже кинотеатрах были открыты агитационные пункты. Здесь было организовано постоянное дежурство членов избирательных комиссий и агитаторов, проводились лекции, беседы, демонстрировались кинофильмы.

Короче говоря, все было организовано так, как требовалось для развития массово-политической работы среди населения.

Но прошли выборы, и агитпункты закрылись. Почему? Разве массово-политическая работа — это кампания? Разве в повседневной нашей жизни пропаганда и агитация имеет меньшее значение и можно отложить в сторону это идеологическое оружие нашей партии?

Нет и нет! В современных условиях приходится вести упорную борьбу против пережитков прошлого в сознании людей, против враждебной нам буржуазной идеологии. Необходимо горячим словом воодушевлять людей на самоотверженный труд.

«В битве за коммунизм, которую мы ведем, — говорит Никита Сергеевич Хрущев, — важнейшее значение имеет воспитание людей в духе коммунистических идеалов. И это составляет главную задачу идеологической работы нашей партии в настоящее время».

Агитационные пункты — одна из форм массово-политической работы для решения этой задачи. И просто удивительно, как этого не понимают в парткоме треста «Стройгаз», например, и в парткомах других предприятий.

«Стройгаз» имел более или менее разветвленную сеть агитпунктов. В том числе — в клубе Восточного поселка и в рабочих общежитиях на Потоке. Сейчас заместитель секретаря парткома треста т. Войтенко не может назвать ни одного действующего агитпункта. Он оправдывается тем, что, дескать, были вот в общежитиях агитпункты, а теперь их оттуда «выселили». И что они, товарищи из парткома, «ведут подготовку» к открытию двух агитпунктов при своих общежитиях №№ 2 и 4.

Ну, хорошо — для агитпункта нужно помещение. Но почему не работают агитаторы на своих участках? Им-то что мешает?

Если, например, к двери клуба котельного завода, где размещается агитпункт, можно добраться только верхом на лошади, то агитаторы котлозавода не прекратили работу на десятидворках. Сейчас они пошли в массы с речью Н. С. Хрущева на встрече с деятелями искусства.

Кстати, думает ли парткoм завода возобновлять работу агитпункта?

Не прекращать, не сворачивать работу агитаторов и агитпунктов, а расширять и совершенствовать ее — вот что требует партия от своих первичных организаций.

Партийным руководителям «Стройгаза» и некоторых других предприятий и организаций пора бы это знать!

Ф. АНДРЕЕВ.

ТЕХНИЧЕСКИЙ ПРОГРЕСС — КРЫЛЬЯ СЕМИЛЕТКИ

СДЕЛАНО КОНСТРУКТОРАМИ-ОБЩЕСТВЕННИКАМИ

В автоматном цехе, который одним из первых на Алтайском тракторном заводе завоевал высокое звание цеха коммунистического труда, много замечательных начинаний. Одно из них — плодотворная работа общественного конструкторского бюро.

В содружестве с технологами, в этом бюро на общественных началах творчески трудятся слесари Александр Шлюпкин, Михаил Кижакин, бригадир малой механизации Леонид Зиновьев, Виктор Бирюков.

Хорошие плоды дало содружество инженерно-технических работников и рабочих. Члены общественного конструкторского бюро за прошлый год внедрили в цехе 123 мероприятия, направленные на механизацию трудоемких процессов, повышение производительности труда, экономию материалов. За прошлый год общественное конструкторское бюро сэкономило государству 19.884 рубля. В этом году внедрено девять предложений с экономическим эффектом в тысячу рублей. А недавно спроектированы и внедрены реконструированные планки-кассеты на фрезерные станки. Раньше кассеты-планки очень часто выходили из строя. Это вызывало простои оборудования. Реконструированные планки-кассеты долговечны.

Н. КОРОБКОВ.

ЛЮДИ БОЛЬШОЙ СМЕКАЛКИ

По итогам конкурса предприятий легкой промышленности края лучших результатов добились рационализаторы Горно-Алтайской гардинно-тюлевой фабрики. За прошлый год здесь внедрено в производство более 40 рационализаторских предложений.

Звание «Лучший рационализатор» присвоено начальнику цеха Александру Боброву, внесшему за год шесть предложений.

Первую премию за рационализаторское предложение, дающее наибольший экономический эффект, получил слесарь фабрики Дмитрий Пушкинов.

Г. КЛЕПИКОВ.

РАБОЧАЯ ЖИЛКА

Токарный станок он увидел впервые. Бешено крутился патрон, из-под резца струилась то белая, то переливающаяся всеми цветами радуги стружка. Пожилой токарь перевел суппорт на самоход и оглянулся. Сзади стоял худой курносый парнишка с широко раскрытыми глазами.

— Интересно? — спросил токарь.

Парнишка быстро, изо всей силы замотал головой:

— Ага!

— Ну-ну. Приглядывайся, брат, учись.

Парнишка, еще минуту назад смотревший на высокого дядю со стороны (вдруг оглянется и прогонит!), тут же подошел к рабочему. Какой он большой, спокойный и сильный! Вот бы быть таким же, так же умело управлять этой машиной!

...Ярким многоцветьем, как дождь при солнце, мелькали годы. Были и радостные, и трудные, но всегда интересные, зовущие вперед, в неизведанное. Не успел оглянуться парень, как вдруг почувствовал себя взрослым.

Случилось это тогда, когда каптенармус выдал ему новенькую, пахнущую краской и складом форму, и когда он звенящим голосом произнес слова военной присяги.

Война — тяжкое, опасное дело. А всякую работу Виктор любил делать основательно. Может, благодаря этой основательности и выработалась в нем военная косточка.

Но мечта детства жила. Она звала к токарному станку. И при первой же возможности Зырянов пришел на завод.

И, волнуясь, как когда-то в раннем детстве, положил руку на нониус.

Вскоре Виктор Полуэктович стал признанным мастером своего дела. Токарный станок режет по окружности, а в руках Зырянова рождалась такая нелегкая деталь, как шестигранная гайка.

Как-то ему сказали: «Предлагаем вам, товарищ Зырянов, должность мастера». Другой бы обрадовался такому предложению, а он крепко задумался: «Опять расставаться с токарным станком? А с другой стороны, если предлагают, значит — так надо».

И он стал мастером.

В обычном представлении металл — символ несокрушимой прочности. А у Зырянова металл — это очень удобный и надежный материал, из которого можно сделать все, что угодно. Его руки чувствуют металл, как опытный хирург чувствует биение живых клеток ткани.

Пожалуй, нет в механическом цехе котельного завода такой технической новинки, к которой не приложил бы руку этот на редкость трудолюбивый человек. Мы говорим — руку. У Виктора Полуэктовича — одна рука...

...Свирепая пурга крутила вторые сутки. Протянешь руку — и не видно ее. А надо было переходить через полотно железной дороги. Поскользнулся и почувствовал в локте резкую боль. Теплая струйка потекла вниз. Это было началом человеческой трагедии.

По выходе Виктора Полуэктовича из больницы многие сочувственно посматривали на него. Говорили утешительные слова. А он не нуждался в утешениях.

— Мы еще потрудимся, — упрямо твердил он.

...Работы столько, что хватило бы и на двоих с избытком. Затянулся монтаж нового полуавтомата. А его ждали, ох, как ждали! Да и сам мастер видел, как мучатся рабочие на гибке труб.

Недавно коллектив участка рапортовал, что станок испытан. С пуском его в эксплуатацию руки человека не будут прикасаться к трубам. Причем, гнуть их можно под различным углом. Вот только диаметр один. И это снова волнует умельца. Он уже загорелся мечтой сделать такой станок, чтобы с незначительной переналадкой можно было гнуть трубы различных диаметров.

Когда среди заводской молодежи начало разгораться коммунистическое соревнование, Виктор Полуэктович снова задумался: «Разве только одной молодежи строить коммунизм?». И твердо решил: «Будем соревноваться за звание участка коммунистического труда». А как подчиненные? Они тоже согласились с решением своего руководителя. Однако не все.

У рабочего Антона Гуляева был из'ян — чрезмерное пристрастие к спиртному. Пришлось его обсуждать на собрании коллектива участка. И сумели ведь отвлечь человека от пагубного пристрастия!

И так всегда. Для своих подчиненных Виктор Полуэктович Зырянов — не только умелый руководитель, но и воспитатель, друг.

А. ЖИРОВ.

г. Бийск.

Отходы—в дело

На многих деревообделочных предприятиях края древесные отходы—стружка, опилки не находят применения. Их сжигают в котельных, а большую часть уничтожают без всякой пользы.

Между тем известно, что из опилок и стружки, при определенной переработке, получают хороший строительный материал.

Вот как подошли к использованию древесных отходов руководители КЖБИ треста «Барнаулцелинстрой». На этом предприятии от распиловки круглого леса и деревообработки образуется 11.000 кубометров стружки и опилок, что составляет 2.800 кубометров плотной массы. Если до недавнего времени эти отходы сжигались в котельной, то теперь из опилок и стружки изготовляют древесно-стружечные плиты.

Для производства этих плит впервые в нашем крае на КЖБИ установлено технологическое оборудование. Все операции по транспортировке отходов от станков и пилорам до стола формовки производятся автоматически.

Древесно-стружечные плиты на КЖБИ применяются в основном для филенок. Они гораздо прочнее, чем филенки, изготовленные из обычной древесины, проще в изготовлении и более безопасны в пожарном отношении, так как температура их воспламенения выше, чем обычного дерева.

Экономический эффект от замены филенок из натуральной древесины древесно-стружечными составит около 15.000 рублей в год, или почти 2 рубля на каждом квадратном метре.

Почин барнаулцелинстроевцев заслуживает самого серьезного внимания и внедрения на всех предприятиях деревообрабатывающей промышленности края.

К. БЕКШИБАЕВ.

г. Барнаул.

ПОМОГИТЕ НАМ НАВЕСТИ ПОРЯДОК

Долго ждали профсоюзного собрания рабочие деревообделочного комбината в поселке Усть-Куют. Целый год. И вот оно состоялось, долгожданное. Заслушали отчет председателя комитета профсоюза т. Кудрявцева, а затем начались прения. О докладе мы рассказывать не будем — он не заслуживает внимания. А что касается выступлений, то они были резкими и справедливыми.

Рабочие критиковали руководителей комбината за кабинетное руководство, за попустительство пьяницам и браконьерам. Таким, например, как мастер завода Миронов. Его както посылали в Бийск для повышения квалификации. Там он напился, надебоширил и был посажен на 5 суток. Вот это действительно «повысил» свою квалификацию!

Но не только подмоченная репутация некоторых работников беспокоит нас. Главное — нет на нашем комбинате настоящей партийной заботы о нуждах рабочих.

Вот, например, заработки. Работницы Засорина Валя, Побединская Елена, Зайцева Антонина и Денисова Мария за восемнадцать дней заработали совсем немного. Заметьте, все семейные. Они, конечно, возмутились. И им доначислили еще по 9 рублей. Это как же понимать? Тем более, что такие случаи — не редкость.

Большое беспокойство вызывает качество нашей продукции. Стоят еще с прошлого года домики для свиноматок. Под снегом стоят. Совхозы выбрали какие получше, а эти остались, потому что сделаны они по указанию директора из материала третьего сорта. Весь отход шел на эти домики. И при погрузке они рассыпались.

Брак — наш бич, а все потому, что на комбинате преобладает ручной труд, применяется «дедовская технология» обработки древесины. Прямо диву даешься: есть у нас и директор, и инженер, и механики, и электрики, два бухгалтера, кассир, плановик, кладовщик... В общем, штаты сверхполные, а предприятие работает в убыток, заработки у рабочих никудышные, механизации никакой — все стяжками да ручной пилой пробавляемся. Что касается заработков, то, кроме низкой организации труда, многое мы теряем и от запущенности учета.

Плохо со снабжением. Такие товары, как известь, керосин, завозятся редко, а уж если и привезли, то бери сразу на год. В поселке нет хлебопекарни, снабжение продуктами налажено плохо. Зато водка — в изобилии. Местным пьяницам от таких порядков — раздолье.

Не раз рабочие пытались вразумить начальство, да куда там! Если это вразумление робкое — оно останется незамеченным, а если резкое, то жди ответного удара. Так, Михаилу Яркову, который выступил на описываемом профсобрании, на другой же день не дали наряда на работу. Уволен с работы за критику Александр Кудрявцев, косо посматривает мастер Миронов на комсомольца Засорина: тот «протянул» его в «Колючке». Пока Миронов ограничился тем, что сорвал «Колючку». Да, сорвал, заявив, что критиковать его стенгазета не имеет права. Как ни странно, партбюро поддержало Миронова.

Вот такие-то у нас дела...

Дорогая редакция! Мы просим вас помочь нам навести порядок на Усть-Куютском деревообделочном комбинате.

Е. АЛЕКСАНДРОВА,
работница комбината.

Бийское производственное управление.

ОТ РЕДАКЦИИ: Это письмо вызывает серьезную тревогу за положение дел на Усть-Куютском комбинате. Ждем от Бийского производственного управления и парткома неотложного вмешательства и сообщения о принятых мерах.

ПИСЬМО В РЕДАКЦИЮ

ВЗЯЛИ И ЗАКРЫЛИ ПРОХОДНУЮ

На заводе искусственного и синтетического волокна есть две проходные — центральная и восточная. Последняя была открыта по просьбе рабочих четыре года назад. Она сокращала путь рабочих от поселков на берегу Оби до завода на пять километров. Ежедневно через нее проходило более 1.500 рабочих. Но восточную проходную взяли и закрыли.

Мы обратились по этому поводу в партийный и профсоюзный комитеты завода. Нам сказали, что проходную закрыли по распоряжению отдела милиции Октябрьского района города Барнаула. Может, и были на то причины, но ведь не таким способом надо их устранять.

Теперь, чтобы добраться до своих цехов, мы тратим около часа. А дороги в районе завода плохие. Нет лестниц, по которым можно было бы в любую погоду быстро и безопасно спускаться в поселки, расположенные на берегу Оби.

Рабочие завода: КОТЕЛЬНИКОВ, КУЧЕРЕНКО, САФИН, ИНЯКИН, ЖУРАВЛЕВ — всего 18 подписей.

18 МАРТА—ДЕНЬ ПАРИЖСКОЙ КОММУНЫ

Заседание Парижской Коммуны в ратуше.

СЕССИЯ КРАЕВОГО (ПРОМЫШЛЕННОГО) СОВЕТА ДЕПУТАТОВ ТРУДЯЩИХСЯ

(Окончание. Начало на 1 стр.).

шек и т. д. Однако недостатков в работе промышленности еще много. В 1962 году девять предприятий не выполнили планов и недодали государству продукции на 762,7 тысячи рублей. Некоторые предприятия вырабатывают товары широкого потребления низкого качества, допускают большие перерасходы материалов, топлива и фондов заработной платы.

Большое место в докладе заняли вопросы строительства жилищ, школ и культурно-бытовых зданий.

Обстоятельно проанализировал докладчик состояние торговли и бытового обслуживания. В последние годы быту стало уделяться больше внимания, однако уровень бытового обслуживания все еще не отвечает требованиям времени.

Председательствующий предоставляет слово для доклада «О бюджете края на 1963 год» заведующему финансовым отделом промышленного крайисполкома **Бодрухину А. И.** Бюджетом предусмотрены большие ассигнования на социально-культурные нужды. Так, на просвещение и культурно-просветительные мероприятия, здравоохранение, содержание больниц, детских садов, яслей, осуществление социального обеспечения выделено 41.535 тысяч рублей.

Затем началось обсуждение докладов.

Депутат **Золотарев П. В.** — председатель Новоалтайского горисполкома доложил сессии об успешном выполнении местной промышленностью города плана прошлого года. Выпущено продукции сверх плана на 183 тысячи рублей. Перевыполнено задание по дорожному строительству. В городе расширилась сеть здравоохранения, торговли, общественного питания.

Депутат обращает внимание сессии на необходимость ускорения темпов строительства детских учреждений. Он ставит также вопрос об улучшении бытового обслуживания в примыкающем к городу поселке Белоярске.

Вопросам специализации предприятий бытового обслуживания, создания сырьевой базы для них посвятила свое выступление депутат **Копач Р. П.**, закройщица фабрики «Индодежда» г. Камня.

О резервах увеличения выпуска продукции мебельной фабрикой, пищепромкомбинатом, бытовыми мастерскими г. Бийска говорила депутат **Мирошниченко В. В.** — маляр строительного треста совнархоза.

Депутат **Петров С. И.** — электрик Рубцовского металлозавода № 2, отметил, что на предприятиях местной промышленности слабо внедряются новая техника и технология.

В пренебрежении достижениями технического прогресса кроются причины кустарщины, выпуска недоброкачественной продукции.

В обсуждении докладов приняли участие также депутаты: **Паскарь А. П.** — врач медсанчасти завода «Алтайсельмаш», **Хабаров Н. С.** — председатель Рубцовского горисполкома, **Ларина Т. И.** — бракер Белоярского лесоперевалочного участка, **Пичкуров А. С.** — слесарь бийского завода «Электропечь», **Микрюкова И. И.** — сверловщица ВРЗ, **Белоусов И. И.** — председатель Змеиногорского горисполкома.

С большой речью, посвященной задачам депутатов нового созыва в осуществлении плана развития местного хозяйства и выполнении бюджета на 1963 год, выступил председатель промышленного крайисполкома депутат **Андрианов М. С.**

С докладом о задачах по выполнению наказов избирателей выступил секретарь исполкома депутат **Подлепич А. Ф.**

По всем вопросам сессия приняла развернутые решения.

Работа сессии закончилась. Сегодня депутаты участвуют в семинаре, посвященном практике депутатской деятельности.

ВЫСОКАЯ ИДЕЙНОСТЬ—ЗНАМЯ НАШЕЙ ЛИТЕРАТУРЫ

ЗА ТЕСНУЮ СВЯЗЬ С ЖИЗНЬЮ

Отчетно-выборное собрание писателей совпало с опубликованием в печати речи Никиты Сергеевича Хрущева на встрече руководителей партии и правительства с деятелями литературы и искусства 8 марта 1963 года.

«В битве за коммунизм, которую мы ведем, — указывает Н. С. Хрущев, — важнейшее значение имеет воспитание всех людей в духе коммунистических идеалов. И это составляет главную задачу идеологической работы нашей партии в настоящее время. Нам надо привести в боевой порядок все виды идейного оружия партии, к числу которых принадлежит и такое мощное средство коммунистического воспитания, как литература и искусство».

Естественно, что этот исторический документ пронизал от начала до конца всю работу собрания.

И докладчик М. Юдалевич, и выступающие сосредоточили свое внимание на основных вопросах дальнейшего развития литературы Алтая.

Большой разговор шел на собрании об идейности и художественном совершенстве создаваемых литературных произведений.

— Когда наши авторы забывают об этом главном требовании, — сказал в своем выступлении главный редактор книжного издательства И. Казанцев, — их всякий раз постигает неудача.

В качестве примера он привел стихотворение М. Юдалевича «Не надо громких фраз», рассказ Л. Квина «Орден в коробочке», повесть В. Попова «Непогода», отдельные стихи Г. Володина, В. Козодоева.

У части литераторов существует мнение, что при создании образов литературных героев их непременно нужно наделять не только положительными чертами, но и пороками. Но как тогда быть с такими героями нашей литературы, как Александр Беккер, космонавты, ударники коммунистического труда? Нам нужны образы современников да такие, чтобы они вызывали желание подражать им, звали на труд, на подвиг.

В связи с этим перед литераторами края во весь рост встает задача изучать жизнь, быть всегда на стремнине, в гуще событий.

Большинство недостатков произведений алтайских писателей как раз и об'ясняется тем, что наши писатели плохо изучают жизнь, зачастую пишут без загляда в будущее, ведут в книгах споры о том, что уже пройдено, не выдвигают новых, острых проблем.

Надо решительно отбросить представление о том, что писатель — это человек-отшельник, в полном уединении создающий свои произведения. В наше время писатель — это, в первую очередь, партийный пропагандист, посредством художественного слова разговаривающий с народом; современный писатель — это страстный публицист, талантом своего пера откликающийся на все важнейшие события нашей жизни, общественный деятель.

В связи с этим, на собрании встал вопрос об участии писателей в газете. Участники собрания говорили о том, что литераторы должны быть тесно связаны с редакциями газет, радиовещания и телевидения, систематически выступать с очерками о героях труда, публицистическими статьями, рецензиями, критическими обзорами и т. п.

О высокой требовательности писателей к своим книгам, о принципиальности в оценке произведений, о необходимости привлекать к обсуждению рукописей широкий литературный актив говорил на собрании А. Баздырев.

По его мнению серьезные недостатки в таких произведениях, как «Дороги в горах» Н. Дворцова, «Повесть о настоящей любви» А. Демченко и «Конец Нахаловки» А. Баздырева об'ясняются приниижением требовательности авторов, отсутствием коллективности при обсуждении рукописей.

Участники собрания указывали на то, что доклад М. Юдалевича был несамокритичен, не содержал глубокого анализа, носил перечислительный характер.

В адрес отделения Союза писателей было высказано немало критических замечаний за слабую организаторскую работу.

Высказывались предложения усилить помощь со стороны писателей литературным об'единениям, созданным в городах и селах, на предприятиях и в учебных заведениях, чаще устраивать встречи с читателями, учитывать их пожелания и запросы.

ПОВЫШАТЬ МАСТЕРСТВО, РАЗВИВАТЬ КРИТИКУ

Вопросы профессионального мастерства писателей, повышения художественной ценности произведений были в центре внимания участников собрания. В связи с этим острая полемика развернулась вокруг «Повести о настоящей любви» А. Демченко, в которой очень отчетливо проявились недостатки, типичные для книг местных авторов.

Почти все, критиковавшие А. Демченко и издательство, наряду с положительными качествами романа отмечали его явную недоработанность, недостаточное психологическое раскрытие образов, повторы сюжетных положений. Героям романа, отметил А. Высоцкий, не хватает высокого душевного накала, их поступки, поведение зачастую слабо мотивированы. В выступлении В. Попоза и других участников собрания отмечалась также небрежность, с которой издана книга, — результат поспешности при ее подготовке к печати.

Очень неубедительно прозвучали возражения редактора издательства А. Вязанцева, пытавшегося, по сути дела, сложить с себя ответственность за редактирование романа.

Как показал спор вокруг «Повести о настоящей любви», основной причиной выхода в свет недоработанных произведений является крайне слабое развитие литературной критики на Алтае. Газеты «Алтайская правда» и «Молодежь Алтая», местное радио и телевидение мало публикуют обстоятельных рецензий, журнал «Сибирские огни» за продолжительное время не опубликовал ни одного детального разбора творчества того или иного алтайского писателя.

Зачастую в печати появляются поверхностные, слабые рецензии, работы критиков не пользуются вниманием издательства. Об этом говорил, в частности, кандидат филологических наук А. Огнев.

На слабую критическую направленность отчетного доклада М. Юдалевича, отсутствие в нем самокритики указал в своем выступлении Н. Дворцов. Он отметил также, что за последнее время нарушался принцип коллективности руководства писательской организацией, что способствовало появлению суб'ективных оценок тех или иных произведений. Об этом же говорил И. Злывко.

Непременным условием повышения профессионального мастерства писателей, сказал Л. Квин, является теоретическая учеба, широкое творческое обсуждение готовящихся к печати рукописей. Л. Квин рассказал также о работе редколлегии альманаха «Алтай».

Кандидат филологических наук В. Василенко обратил внимание собравшихся на необходимость глубокого изучения народно-поэтического творчества, создания таких произведений, которые бы вошли в репертуар художественной самодеятельности, были бы восприняты самыми широкими массами жителей города и села. Особенно в большом долгу перед трудящимися края поэты — до сих пор создано очень мало песен об Алтае, его замечательных людях.

Молодежь края, подчеркнул в своем выступлении секретарь сельского крайкома комсомола А. Власов, прославила себя героическими подвигами на освоении целины, на ударных комсомольских стройках. Но, к сожалению, до сих пор писатели края не создали ярких, вдохновенных произведений о молодежи. Долг писателей — создать такие книги к десятилетию освоения целины.

В крае успешно работает значительная группа поэтов, пишущих на немецком языке, произведения которых можно и нужно издавать. Их книги найдут своего читателя. Об этом говорил Б. Брайнин.

ПОМОГАТЬ МОЛОДЫМ, ВОСПИТЫВАТЬ ИХ

Как в докладе, так и в выступлениях участников собрания отмечался значительный рост молодых талантов, все громче заявляющих о себе в поэзии и прозе. Многие из молодых прозаиков и поэтов издали свои первые книги, заслужившие признание читателей.

О необходимости постоянно поддерживать молодых, внимательно, доброжелательно относиться к их творчеству говорили А. Высоцкий, И. Казанцев, Г. Володин, П. Маштаков, М. Шутов, С. Вторушин, В. Козодоев и другие.

Молодой литератор, пробующий свои силы, должен находить у старших товарищей по перу квалифицированную помощь, об'ективную оценку его творчества. Не меньшее значение имеет и наличие центра, вокруг которого бы об'единились молодые литературные силы.

Нельзя не обращать внимания и на другую сторону работы с молодежью — опасность чрезмерного захваливания. Как показало собрание, эта тревога весьма обоснованна. Некоторые выступления молодых поэтов носили чрезмерно заносчивый характер, у них проявилось некритическое отношение к своему творчеству.

Это говорит о том, что нужно не только учить молодых поэтов литературному мастерству, но и постоянно заботиться об их идейном росте, их воспитании.

* * *

С интересным предложением выступил журналист М. Длугаской. Многие литераторы Алтая, сказал он, погибли на фронтах Великой Отечественной войны. Мы должны собрать все, что ими было написано, и издать сборник произведений наших товарищей, чтобы таким образом увековечить их память.

О том, что писатель в своем произведении должен быть достоверен даже в самых, казалось бы, незначительных деталях, говорил персональный пенсионер П. Шитов.

В работе собрания принял участие и выступил с речью секретарь промышленного крайкома КПСС т. Козлов В. Г.

* * *

Собрание писателей избрало ответственным секретарем Алтайского отделения Союза писателей РСФСР А. Г. Баздырева, заместителем секретаря Н. Г. Дворцова.

НОВЫЙ НОМЕР АЛЬМАНАХА «АЛТАЙ»

Вышел в свет четвертый номер альманаха «Алтай». Читатели найдут в нем много интересного.

В номере помещена повесть-быль Иннокентия Кудинова «Корочка хлеба». Автор, сам бывший узник гитлеровского лагеря смерти, рассказывает невыдуманный эпизод борьбы в одном из таких лагерей. Вокруг буханки хлеба, которую передал пленным советским офицерам чех-антифашист и которую фашистские палачи во что бы то ни стало пытаются отнять, разгорается невиданная по своему упорству схватка. Буханка, разумеется, не может ни в какой степени утолить постоянный голод сотен узников, но они не отдают ее гитлеровцам. Буханка хлеба становится как бы знаменем сопротивления, и борющиеся готовы погибнуть сами, но не отдать врагу это знамя.

Потом заключенные делят буханку на четыреста частиц, и каждый берет себе кусочек хлеба — символ борьбы и победы.

«Вот она, передо мной, эта корочка хлеба, маленькая, с наперсток. Уголки у нее обкрошились, она вся высохла и сморщилась.

Давно я ее берегу. И буду беречь.

Всю жизнь!»

Этими словами заканчивает автор свою волнующую повесть.

Интересен рассказ С. Саунина «Семнадцать». Скупо и по-мужски сдержанно говорится в нем о подвиге бригадира одной из строительных бригад на целине. Молодой парень, на первый взгляд, грубоватый, не любивший громких слов, не задумываясь, отдал свою жизнь для спасения ребят из своей бригады.

Прозу Льва Ваганова отличает теплый юмор. Его рассказы «Искатель жемчуга» и «Большой специалист» нельзя читать без улыбки.

О человеке, загубившем себя и семью из-за страсти к стяжательству, говорится в рассказе Федора Моисеенко «Кривая жизнь». Сочный народный язык, колоритные образы отличают этот рассказ.

Любители поэзии смогут прочитать новые сатирические стихи Марка Юдалевича, очень современные по мысли и по форме стихи молодого поэта Владимира Леоновича, еще не знакомого широкой публике; стихи на алтайские темы Анатолия Прохорова и других поэтов.

Большой интерес вызывает статья археолога Алексея Уманского «Современник грозного Аттилы». На Чарыше обнаружено богатое погребение, относящееся к первым векам нашей эры. Кто здесь похоронен? В какой связи находится это погребение с аналогичными находками в Европе? Кто жил на Алтае в те далекие времена? Статья Уманского на все эти вопросы отвечает.

Любителей природы Алтая, несомненно, привлекут заметки охотника В. Савинова «За белкой-телеуткой».

В номере помещены очерки о наших современниках.

Альманах оформлен красочно, привлекательно.

ФЕЛЬЕТОН

АВТОРОВ—НА СЦЕНУ!

На строительной площадке упрямый экскаватор щумно рыл землю. Под руками веселых каменщиков стены росли быстрее, чем об этом успевал сообщить местный сверхоперативный листок «молния». Потом дом из-под козырька крыши жизнерадостно улыбнулся бликами окон. И к нему устремились маляры — люди самой красочной профессии. Колоритной кистью они поставили последнюю точку. Дом готов!

Он вырос в Барнауле на улице с поэтическим названием: Газонная. И, как человеку имя, дому присвоили номер: 101-а. Еще один дом в поселке Мирном.

Дальше все разыгралось будто по заранее подготовленному тексту. Первый акт пьесы «Испорченное новоселье» начался со сцены у под'езда. Волнующий момент вручения ключей. Бурное, беспорядочное движение вверх и вниз, с радиолами и фикусами. Затем действие переносится в новую квартиру. Яркие декорации, лирические монологи, ликующие детские хоры.

Акт второй. Через месяц. Та же малогабаритная квартира. Декорации (пол, окна, двери, стены и т. д.) облезли и как бы деформировались. Движения никакого. Действующие лица в состоянии длительного шока. Зрители, то биш, родственники и знакомые, застыли в изумленном созерцании.

Акт третий. Сцены сменяются быстро. То это квартира, то — кабинет начальника ОКСа котельного завода Микульского. Между ними — оживленное движение. Без фикусов, но с бумажками в руках. В кабинете Микульского сцены идут наиболее бурно. Их даем только в мимике и жесте. Действующие лица из'ясняются слишком сильно. Конфликт стремительно нарастает. Падает занавес.

У пьесы «Испорченное новоселье» есть и варианты, вполне современные. Даже в крупнопанельном исполнении. Несмотря на это — не прогрессивные.

Возьмем для примера бийский вариант, что прописан на улице Школьной, 73. В квартире № 33 этого дома недавно справил новоселье Борис Александрович Иванов. Это главное действующее лицо. Оно же лицо пострадавшее. Кроме Иванова и членов его семьи, в бийском варианте появляются домоуправ Скобелкин, начальник ЖКО Захаров, его заместитель Чернов. Это лица противодействующие.

В остальном все развивается, как в первом варианте. Малооригинально. Но так же общественно нетерпимо.

Кто же авторы «Испорченных новоселий»?

Это заслуженные бракоделы из отдела капитального строительства котельного завода и их собратья — некоторые монтажники из Бийского треста 122. Среди славной армии наших строителей эти люди, потерявшие рабочую совесть, — исключение. Но ущерб они нанесли значительный.

Пока эти халтурных дел мастера еще успешно прячутся за спины честных рабочих. Но по старой доброй традиции мы требуем: авторов — на сцену! Бракоделов — к ответу!

Л. РАЙХЛИН.

г. Барнаул.

С телеграфной ленты

ХОРОШИЕ РЕЗУЛЬТАТЫ

ПРАГА, 15 марта. (ТАСС). Излагая речь Н. С. Хрущева на совещании секретарей партийных комитетов и начальников производственных колхозно-совхозных управлений Российской Федерации, газеты «Руде право», «Земедельске новины», «Млада фронта» подчеркивают, что перестройка партийного руководства народным хозяйством Советского Союза приносит хорошие результаты. Чехословацкая печать выделяет те места из речи Н. С. Хрущева, где говорится о больших возможностях, которыми располагают новые органы управления в сельском хозяйстве, о необходимости совершенствования руководства сельскохозяйственным производством и использования всех резервов.

ПОБЕДА ОППОЗИЦИОННЫХ СИЛ

ЛЕОПОЛЬДВИЛЬ, 15 марта. Корр. ТАСС Г. Федяшин сообщает:

Сегодня после 10-дневных проволочек, вызванных саботажем сил реакции, наконец, собрался кворум депутатов палаты представителей парламента Конго.

Крупную победу на сегодняшнем заседании одержали представители партий, находящихся в оппозиции к правительству. Председателем палаты представителей избран Жозеф Мидибуро. За него было подано 64 голоса против 42, которые получил кандидат правительственного блока Ндомбо.

Заместителями председателя палаты избраны также представители оппозиции.

Кубинцы знакомятся с жизнью Ленина

ГАВАНА, 15 марта. (ТАСС). В обширном клубе учащихся средних школ Гаваны открылась выставка, посвященная жизни и деятельности Владимира Ильича Ленина. В четырех огромных залах клуба — сорок пять красиво оформленных стендов, на которых свыше 400 фотографий и фотокопий рукописей В. И. Ленина, репродукции картин советских художников.

На открытие выставки пришло более тысячи учащихся средних школ, изучающих русский язык. Торжественно звучат государственные гимны Республики Куба и Советского Союза. С огромным вниманием собравшиеся слушают живую речь Ильича, записанную на пленку. С интересом кубинские юноши и девушки рассматривают фотографии, читают фотокопии рукописей В. И. Ленина. У каждого стенда — учащийся средней школы имени Максима Горького, который дает об'яснения посетителям.

Выставка о жизни и деятельности В. И. Ленина организована преподавателями русского языка при активном участии учащихся школы имени Горького. Выставка знакомит посетителей с жизнью В. И. Ленина и служит хорошим пособием для глубокого изучения биографии вождя мирового пролетариата.

ПРЕСЕЧЬ ПРЕСТУПНЫЕ ДЕЙСТВИЯ

Союз Обществ Красного Креста и Красного Полумесяца СССР поддержал протест Общества Красного Креста Демократической Республики Вьетнам против разбрасывания американцами и агентами-бомбовщиками с самолетов ядовитых веществ в районах Южного Вьетнама, освобожденных патриотами.

Советский Красный Крест обратился в Международный комитет Красного Креста с настоятельной просьбой вмешаться, пресечь преступные действия и оказать содействие в организации лечения пострадавших.

В КОМИТЕТЕ 18 ГОСУДАРСТВ

ЖЕНЕВА, 15 марта. (ТАСС). На заседании Комитета 18 государств по разоружению сегодня председательствовал представитель Чехословацкой Социалистической Республики К. Курка.

Делегат Италии Ф. Каваллетти поддержал выступление представителя США Стелле на предыдущем заседании Комитета, который настаивал на обсуждении технических вопросов инспекции на месте.

Представитель Мексики Падильо Нерво настаивал на том, чтобы вопросу о ядерных испытаниях Комитет продолжал уделять главное свое внимание. Он осудил гонку ядерного вооружения и потребовал, чтобы в Комитете началось обсуждение частичных мер по ослаблению международной напряженности.

Представитель Советского Союза С. К. Царапкин подчеркнул, что советская делегация считала необходимым при возобновлении работы Комитета уделить первоочередное внимание вопросу о запрещении испытаний ядерного оружия. Она руководствовалась тем, что благодаря инициативе главы Советского правительства Н. С. Хрущева в мире сложились благоприятные условия для быстрого решения оставшихся разногласий и заключения договора, который положил бы конец всем ядерным испытаниям.

К сожалению, продолжал С. К. Царапкин, западные державы не проявили должного понимания доброй воли Советского Союза. По мнению советской делегации, выработка договора о всеобщем и полном разоружении была и остается главной задачей Комитета.

С. К. Царапкин указал далее, что советская делегация уже в первые дни после возобновления работы Комитета внесла предложение о заключении пакта о ненападении между странами — членами Варшавского договора и НАТО. Однако представители западных держав заняли такую позицию, которая фактически блокирует рассмотрение вопроса о пакте о ненападении.

Мы считаем, сказал он, что откладывать дальше рассмотрение этого предложения нельзя. По нашему мнению, вопрос о пакте о ненападении должен быть обсужден в Комитете полного состава, сразу же вслед за обсуждением двух вопросов: декларации об отказе от использования иностранных территорий для размещения стратегических средств доставки ядерного оружия и вопроса о средствах предотвращения случайного возникновения войны. Эти два вопроса уже согласованы между двумя сопредседателями Комитета 18 государств по разоружению.

Заседание закрылось после выступления Стелле (США), который повторил старые доводы американской делегации.

Очередное заседание Комитета состоится 18 марта.

ТРУДОВАЯ ФРАНЦИЯ ПОДДЕРЖИВАЕТ ШАХТЕРОВ

ПАРИЖ, 15 марта. (ТАСС). Сегодня — пятнадцатый день забастовки мужественных шахтеров Франции. Положение на каменноугольных шахтах, железных рудниках и соляных копях страны по-прежнему без изменений: никто не работает, повсюду пикеты бастующих, горняки и шахтеры организованно собираются вместе и обсуждают программу действий. В ряде бассейнов проходят собрания и митинги участников забастовки.

** Во многие районы, охваченные забастовкой шахтеров, в эти дни приезжают делегации от многочисленных массовых и демократических организаций страны. Они заверяют шахтеров в поддержке и солидарности широких слоев французского населения с горняками и передают им свои скромные суммы, собранные рядовыми французами в фонд помощи и поддержки семей бастующих.*

Сбор средств для шахтеров проходит по всей Франции.

ПРОВОКАТОРЫ НЕ УНИМАЮТСЯ

ВАШИНГТОН, 15 марта. (ТАСС). В Соединенных Штатах продолжают раздаваться призывы применить военную силу против революционной Кубы. Такие призывы содержатся, в частности, в опубликованном здесь докладе Подкомиссии по Латинской Америке Комиссии палаты представителей по иностранным делам.

Составители доклада тщетно пытаются доказать, что народная Куба, осуществляющая якобы «коммунистическую подрывную деятельность», представляет серьезную угрозу для мира и безопасности западного полушария. Они сетуют на то, что страны — члены Организации американских государств, не осуществляют «никакого плана коллективных действий против коммунизма» в западном полушарии.

«Если это необходимо, — подчеркивается в докладе, — Соединенные Штаты должны быть готовы действовать с применением военной силы в ответ на просьбу о помощи со стороны любого государства западного полушария». В качестве немедленного шага Подкомиссия предлагает правительству США «добиваться полнейшего дипломатического и экономического карантина коммунистической Кубы со стороны других стран Западного полушария».

ДРУЖБА БРАТСКАЯ, СЕРДЕЧНАЯ

В жизни народов Советского Союза и Болгарии — большой праздник: 18 марта исполняется 15 лет со дня подписания договора о дружбе, сотрудничестве и взаимной помощи между Советским Союзом и Народной Республикой Болгарией. Знаменательной дате было посвящено торжественное собрание представителей общественности Москвы, состоявшееся 15 марта в Кремлевском театре.

В президиуме собрания — член Президиума ЦК КПСС, секретарь ЦК КПСС М. А. Суслов, председатель правления Общества советско-болгарской дружбы академик А. Н. Туполев и другие.

Собрание открыл секретарь МГК КПСС А. Е. Бирюков. С докладом выступил председатель Государственного комитета Совета Министров СССР по внешним экономическим связям С. А. Скачков. Он подчеркнул, что договор о дружбе, сотрудничестве и взаимной помощи между СССР и НРБ закрепил братские связи советского и болгарского народов.

Выступившие затем работница швейной фабрики № 2 «Большевичка» В. Я. Лазарева, заместитель председателя правления Общества советско-болгарской дружбы академик К. И. Скрябин, летчик-космонавт Г. С. Титов пожелали болгарским друзьям новых, больших успехов в социалистическом строительстве.

На собрании с речью выступил посол Болгарии в Советском Союзе Любен Н. Герасимов.

КРАЙ МОЙ

ПУТЕШЕСТВИЕ ПО АЛТАЮ ПРОДОЛЖАЕТСЯ. ОНО НАЧАЛОСЬ С СЕВЕРО-ЗАПАДНОЙ ЧАСТИ КРАЯ. ЧИТАТЕЛЬ УЖЕ ПОЗНАКОМИЛСЯ С НОВЫМ СЛАВГОРОДСКИМ СОВХОЗНО-КОЛХОЗНЫМ УПРАВЛЕНИЕМ, СЛАВГОРОДСКОЙ ПРОМЫШЛЕННОЙ ЗОНОЙ, А ТАКЖЕ С КУЛУНДИНСКИМ СОВХОЗНО-КОЛХОЗНЫМ УПРАВЛЕНИЕМ.

НА ЭТОЙ СТРАНИЦЕ ВКРАТЦЕ РАССКАЗЫВАЕТСЯ О КУЛУНДИНСКОЙ ПРОМЫШЛЕННОЙ ЗОНЕ. В СЛЕДУЮЩИЙ РАЗ МЫ РАССКАЖЕМ О МИХАЙЛОВСКОМ УПРАВЛЕНИИ.

ЧЕРЕЗ ДЕСЯТЬ ЛЕТ

Там, где стальными лентами легли рельсы, была когда-то голая степь. Тихая, унылая. Но вот пришли строители и разбудили ее от векового сна. От Барнаула до Кулунды сооружались станции, полустанки. Советские люди строили железную дорогу, которая должна была принести жизнь в засушливую степь. Вот и забит — «серебряный» костыль. (Фото справа). Прошло еще немного времени, и по новой стальной магистрали пошли поезда. Степь ожила. С тех пор минуло десять лет. Сейчас этот путь — один из лучших на Западно-Сибирской железной дороге. Кулундинский вокзал, пожалуй, может поспорить со многими вокзалами на этой дороге. (Фото внизу).

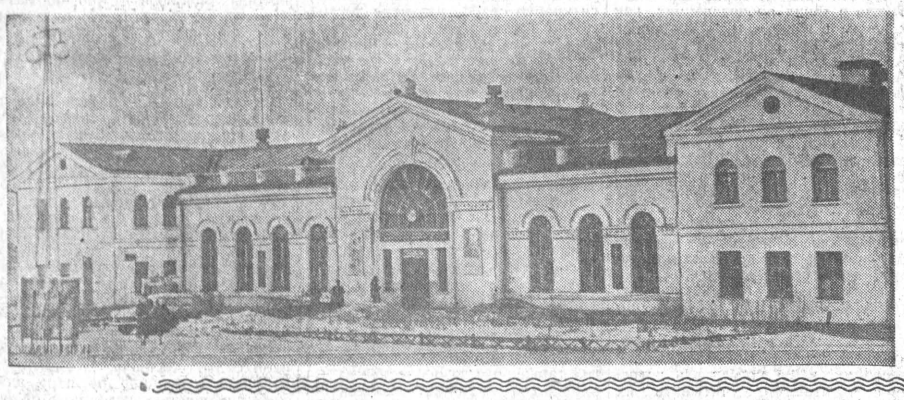

От Штабки до Кулунды

НАШИ ИНТЕРВЬЮ

— Наш Кулундинский зональный промышленно-производственный партийный комитет, — рассказывает секретарь парткома Н. В. Дроздов, — называют железнодорожным. И это верно — более девяноста процентов об'ема промышленных работ нашей зоны составляют транспортные перевозки. В Кулундинскую промышленную зону входят все железнодорожные предприятия Кулундинского отделения дороги. У зоны — «широкие плечи». Занимает она участок Западно-Сибирской железной дороги от Кулунды до Штабки и от Кулунды до Малинового озера.

Кроме партийных железнодорожных организаций, наш комитет руководит коммунистами Кулундинского молочно-консервного комбината, пищепромкомбината, Петуховского содозавода, Михайловского пивоваренного завода.

С первых дней нового года предприятия зоны взяли хороший разбег. Неплохо работают железнодорожники.

Успешно выполнили план первых месяцев рабочие Петуховского содозавода.

Главное внимание партийного комитета уделяется отстающим предприятиям. Так, в прошлом году паровозное депо станции Кулунда не справлялось с промывочным ремонтом. Сейчас дело наладилось. В феврале деповцы снизили простой паровозов до 11,7 часа.

Коммунисты постоянно ищут новые возможности, резервы роста предприятий. По их предложению погрузочной конторе, например, передана автобаза отделения. Теперь железная дорога сможет доставлять клиентам грузы прямо к месту назначения.

ДЛЯ НОВЫХ ТЕПЛОВОЗОВ

ЗА ЧЕТЫРЕ ГОДА СЕМИЛЕТКИ ЖЕЛЕЗНОДОРОЖНИКИ СОБРАЛИ И ОТГРУЗИЛИ ГОСУДАРСТВУ 7.559 ТОНН МЕТАЛЛОЛОМА. ЕГО ХВАТИТ НА ИЗГОТОВЛЕНИЕ ТРИДЦАТИ ТРЕХ ТЕПЛОВОЗОВ. ТОЛЬКО НЫНЧЕ ЗА ДВА МЕСЯЦА МАРТЕНАМ ОТПРАВЛЕНО 322 ТОННЫ МЕТАЛЛОЛОМА — БОЛЬШЕ ПЛАНОВОГО ЗАДАНИЯ.

И. КОЛОМАРОВ.

СЮДА ТЕКУТ «МОЛОЧНЫЕ РЕКИ»...

Сначала на вековом пустыре, поблизости от поселка центральной усадьбы совхоза «Победа», появились топографы со своими нивелирами. Потом пришли каменщики, арматурщики, монтажники. Росли ввысь корпуса первого на Алтае молочноконсервного комбината. В 1959 году он уже дал первые тонны продукции—сухого молока. А сейчас комбинат занимает первое место среди родственных предприятий края.

Основной цех—консервный. Это центр, куда стекаются «молочные реки» Кулунды. Из цистерн молоко по стеклянным трубам идет в охладительные камеры, потом — в специальные установки и, наконец, попадает в сушильный аппарат. Отсюда по шнеку в склад готовой продукции «течет» белоснежный порошок — сухое молоко.

На комбинате очень немного рабочих. Все процессы механизированы. За смену предприятие производит столько сухого молока и сливок, что их хватит на день для всех детских садов и яслей, больниц и лечебных заведений такого города, как Барнаул.

Если прошлым летом комбинат перерабатывал семьдесят тонн цельного молока в день, то скоро сможет принимать до ста тонн.

Нынче начнется реконструкция комбината. Мощность его увеличится. Он будет перерабатывать до ста сорока тонн молока в смену. Кроме основной продукции, имеется в виду выпускать кефир, сладкие сырки с изюмом, шоколадное масло, расфасованное цельное молоко и мороженое.

А. ВОЕИКОВ.

Горите ярче, маяки!

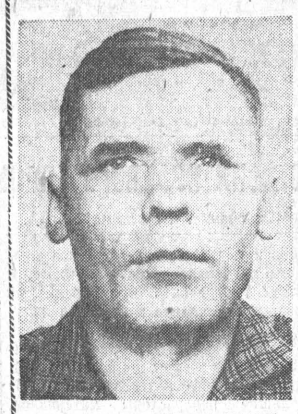

ЕМУ ПОДВЛАСТНО ВРЕМЯ

Триста грузовиков возили с глубинок хлеб в Поспелиху. В дороге их застала сильная пурга. Двое суток бились с непогодой видавшие виды шоферы и сильно устали. Только Михаил Попов не унывал. На фронте бывало и труднее. Шуткой, добрым словом подбадривал он ребят.

Наконец, добрались до элеватора. Сдали зерно. Шоферы решили сделать передышку. Колонна грузовиков остановилась почти на целые сутки. Только один ЗИЛ-150 вечером опять мчался по тракту на Краснощеково. Шофер, как ни в чем ни бывало, сидел за баранкой. Это был Михаил Попов.

Отлично работает Михаил и сейчас. Он — лучший водитель Кулундинского автохозяйства. Скоро Попов выполнит свой семилетний план.

Е. УДОВИДЧЕНКО.

ДОРВАЛИСЬ...

Странички истории

МОРОЗНЫМ октябрьским утром 1905 года в Барнауле происходило небывалое. На Петропавловской улице, у здания Народного дома, бурлила толпа в несколько тысяч человек. В центре ее стоял молодой человек в студенческой шинели — руководитель барнаульских социал-демократов Михайлов.

— Царский манифест семнадцатого октября не дает народу никаких свобод... Царь хочет обмануть народ, — неслись над толпой его страстные слова. Новые ораторы требовали слова. Они становились на живые подмостки — плечи своих товарищей — и говорили нескладно, но от всей души: порывисто и откровенно.

Рабочий-пимокат, от изнурения серый, как табачный пепел, ребром ладони со свистом резал воздух, хрипловатым голосом убеждал окружающих:

— Какая к чертям то свобода! Полиция с жандармами остались? Остались. Чиновники? Тоже... Одно слово — брехня пустая энтот манихфест... От него и по ветру не относит свободой-то!..

Густой, жирный бас заглушил голос пимоката:

— Где это видано-слыхано, чтобы истинно русский, православный человек не верил святому обещанию своего монарха, помазанника божия?

В публике, одетой чище и поизящнее, прокатился довольный шепот:

— Солидно сказано-с! То Куклепко Иван Петрович, доверенный купца Карамышева...

Бас упорно наступал на пимоката:

— За такие слова в тюрьму упрятать мало... Душить вас надо таких!

— Нет, не удушишь!

От необычно звонкого и смелого голоса Куклепко вздрогнул и невольно смолк. Перед ним стоял совсем хрупкий, неокрепший паренек лет шестнадцати — Сергей Лебедянцев, ученик Барнаульского реального училища. Опомнившись, Куклепко занес, было, кулак, но десятки людей оттолкнули его далеко в сторону...

Где-то, посредине улицы, над толпой взметнулся, затрепетал на ветру красный флаг.

Первый красный флаг в Барнауле!

Пуще прежнего закипела толпа, когда постигла смысл написанного на полотнище. И вдруг там, у флага, из сотен грудей вырвались слова песни, торжественно-призывной, которую впервые услышал удивленный Барнаул:

— Отре-е-че-емся от ста-а-ро-о-го ми-и-ира!

Толпа дрогнула и, как бы увлекаемая песней, покатилась вперед. С каждым шагом поступь людей становилась тверже и отчетливее, а ряды — ровнее и строже. Шли рабочие—пимокаты, шубники, водники, строители, рядовые приказчики, реалисты, которые накануне отказались присутствовать на традиционной панихиде по царю Александру III.

Демонстрация кончилась к полудню, и тогда дружно ударили соборные колокола. Из дверей собора на площадь густо валила почтенная публика: чиновники, купцы со своими доверенными, а между ними, вперемежку, здоровенные молодчики с лицами, обрюзгшими от водки. Над толпой — церковные хоругви и царские портреты в огромных золоченых рамах. Соборный протоиерей отец Анемподист вдогонку еще призывал паству:

— Братия во Христе! Да зажжет ваши сердца пламень сыновней любви к великому монарху и святому отечеству!

Куклепко, казалось, выступал в роли распорядителя шествия. Он часто появлялся в голове колонны, а после перешептываний со своим хозяином Карамышевым — в самой гуще обрюзгших молодцов. Молодцы заметно оживлялись и друг другу говорили утешительное:

— Барнаульское купечество к обещанному накладывает по пятитке на нос: политикам пощады давать не велено...

Духовой оркестр вольно-пожарного общества рявкнул «Боже, царя храни!». Но что это? На крыльце реального училища толкаются десятка два учеников. Они и не думают снимать шапок. В одном реалисте Куклепко узнает Лебедянцева. У реалиста явно не скрываемая насмешка на лице. На какой-то миг истошный крик заглушил рев медных труб: Куклепко и с ним несколько человек стремительно рванулись вперед. Короткая, жаркая возня в училищных коридорах закончилась тем, что несколько реалистов были жестоко избиты. Куклепко догнал манифестантов, когда они уже навалились на дом Штильке.

Штильке — ссыльный народник, отличался умеренностью политических взглядов и все свои силы и средства тратил на распространение грамотности среди барнаульцев. Он основал школьное общество, Народный дом, построил на свои деньги начальную школу.

...Звенели, сыпались на землю мелкой крошкой оконные стекла.

— Поспешайте, ребята! — подбадривал погромщиков Куклепко. — Впереди работы по горло. По списку положено навестить тридцать квартир. Ждут нас в гости студентик Михайлов и другие политики. Поспешайте, ребята!

В домах политиков не было иных ценностей, кроме книг да дешевой, никому не нужной мебели. Поэтому погромщики попутно разбили несколько торговых лавок на базаре. Дорвались!

— А что, ребята, если на пивоваренный завод Ворсина пойти, пивка попить вволю? Кто-кто, а Ворсин не откажет! За нашу работу и с него должок причитается...

Не хотел заводчик обижать молодцов, усердно потрудившихся на пользу именитых граждан города, выкатил бочки с пивом. Но когда подгулявшая ватага начала подбираться к винному складу, запросил помощи от уездного исправника. Погромщикам пришлось разбежаться.

На другой день начальник Алтайского округа, опамятовавшись от временного испуга, бойко телеграфировал в Петербург: «В Барнауле двадцатого началось беспорядки ежедневными манифестами. Учебные заведения закрыты... Успокоительные меры принимаются...».

П. БОРОДКИН.

Железнодорожный ГОРОДОК

В 1920 году в степи образовалось село Кулунда. Поначалу население в основном занималось сельским хозяйством. Вскоре разработка химического сырья на степных озерах положила начало промышленному развитию района. От Славгорода и Павлодара к Кулунде была построена железная дорога. Село становится центром обширного района южной части Кулундинской степи. 30 сентября 1938 года центр Ново-Киевского района был перенесен на станцию Кулунда.

Уже к 1944 году в селе насчитывалось 6.807 человек. Здесь было десять небольших промышленных предприятий, две электростанции, два клуба, две школы, почта и телеграфно-телефонная станция. Закончилось строительство железной дороги от станции Кулунда до Михайловского содового комбината. В 1944 году село переименовали в рабочий поселок.

Сейчас Кулунда — узловая станция, принимающая поезда с четырех направлений.

РАЗВЕДЧИКИ БУДУЩЕГО

На первый слет приехало всего двадцать ударников и четырнадцать бригад коммунистического труда. Но уже тогда они делали большие дела.

С тех пор прошло около трех лет. Сейчас в отделении насчитывается шестьсот пять ударников, девяносто три бригады и семь предприятий коммунистического труда. Всего же в соревновании за коммунистический труд участвует 278 бригад и коллективов, две тысячи четыреста человек борются за звание ударников.

Разведчики будущего учатся в школах, техникумах и вузах, овладевают смежными профессиями.

Сейчас железнодорожники работают так, чтобы уже в этом году завоевать звание отделения коммунистического труда.

Г. КОРЗЕНКО.

О ДРУЗЬЯХ-ТОВАРИЩАХ — СПАСИБО, АЛЕКСЕЙ!

В АВТОРОТЕ появился новый слесарь. Работал парень хорошо. Начнет ли клапаны притирать, втулки шабрить или гнезда шарошить — инструмент так в руках и играет.

Пригнали как-то на ремонт автобус. Надо заменить шатунные вкладыши. А на складе их нет. Что делать? Сейчас-то в Кулунде пятнадцать автобусов да скоро еще получат семь, а тогда было только четыре, и то один «на ладан дышал».

Видит новый слесарь, Сивкевич его фамилия, что дело плохо — быть автобусу в ремонте не меньше недели. Давай выход искать. И нашел... выброшенные на свалку старые вкладыши. Смотрел на них, что-то прикидывал, а потом долго трудился над ними и, наконец, поставил в машину. И что вы думаете? Тридцать две тысячи километров отбегала машина на этих вкладышах.

В другой раз пришел на ремонт самосвал: нижняя головка шатуна вышла из строя, надо подгонять новые. Ничего этого не стал делать Алексей. Взял, накернил внутреннюю поверхность головок шатунов, поставил новые вкладыши, и машина в тот же день вышла на линию. Никто еще до Сивкевича таких «секретов» не открывал и ни в каком учебнике про это не читал. Боялись некоторые, что не будет работать самосвал. Ничего подобного. До самой «капиталки» бегал!

Бывало, ходят шоферы следом за старшим механиком Белкиным:

— Дай, Василий Евдокимович, запчасти.

Он и рад бы дать, да на складе все уже поразобрали. Молчит Белкин. Шоферы к Алексею. Выручай! Походит, посмотрит Алексей и обязательно что-нибудь придумает. Много денег хозяйству сэкономил.

А работает как! До четырехсот процентов норму выполняет. Другой слесарь крутится рядом с ним, и так и этак приноравливается, без обеда и без перекура работает — но за Сивкевичем не угонится. А Алексей работает спокойно, с примеркой. Шоферы все так и говорят: «Не будь Сивкевича, пожалуй, не всякий раз мастерские выполняли бы план на сто сорок процентов».

И. ХОДЧЕНКОВ,
шофер автобуса.

С оценкой «отлично»

Если дежурный по отделению не сможет вовремя подать вагоны под разгрузку, что тогда! Целые предприятия не выполнят тогда государственного плана. Затормозится строительство об'ектов. Поезда выбьются из графика.

Но этого не случится, когда на посту — лучший дежурный Анатолий Кузьмич Никитенко, который тем и знаменит, что не знает брака в работе. Он всегда сдает смену с оценкой «отлично».

В. БАНДЕЛИКОВ,
старший диспетчер отделения дороги.

ИЗ КОПЕЕК — ТЫСЯЧИ

ПЫТЛИВЫЙ НАРОД — ЖЕЛЕЗНОДОРОЖНИКИ. ЛЮБЯТ ОНИ СВОЕ ДЕЛО И ХОТЯТ, ЧТОБЫ ВСЕ У НИХ БЫЛО В ПОРЯДКЕ. СЕЙЧАС НА ОТДЕЛЕНИИ ДОРОГИ СТО ТРИДЦАТЬ СЕМЬ РАЦИОНАЛИЗАТОРОВ. ТОЛЬКО ЗА ЧЕТЫРЕ ГОДА ОНИ ВНЕСЛИ ОКОЛО ШЕСТИСОТ ПРЕДЛОЖЕНИЙ. ПОЧТИ ВСЕ ВНЕДРЕНЫ В ПРОИЗВОДСТВО. ЭКОНОМИЯ ОТ ЭТОГО — БОЛЕЕ 233 ТЫСЯЧ РУБЛЕЙ. НЫНЧЕ РЕШИЛИ ПОЛУЧИТЬ ОТ РАЦИОНАЛИЗАЦИИ 60.000 РУБЛЕЙ. УЖЕ ПОСТУПИЛИ И ПРИНЯТЫ ТЕХНИКО-ЭКОНОМИЧЕСКИМ СОВЕТОМ ПЕРВЫЕ ПРЕДЛОЖЕНИЯ. ПРАВДА, ОТ НЕКОТОРЫХ ПРЕДЛОЖЕНИЙ НЕБОЛЬШАЯ ЭКОНОМИЯ. ВСЕ РАВНО, ХОРОШО. ИЗ КОПЕЕК СКЛАДЫВАЮТСЯ ТЫСЯЧИ РУБЛЕЙ.

Г. ИВАНОВ.

ЛОНДОН — БАРНАУЛ

Зал замер. Чарующая музыка Чайковского льется широко и привольно. Звуки, кажется, сотканы из невидимых серебряных струн. Потом так же проникновенно исполняются произведения Бородина, Генделя и других русских и зарубежных композиторов...

Барнаульцы тепло встретили известный квартет имени Бородина, который выступил недавно в клубе меланжевого комбината. Квартет пользуется мировой известностью. Он побывал на гастролях во многих зарубежных странах — Италии, Чехословакии, ГДР. Перед тем, как поехать в Сибирь, музыканты только что вернулись из Лондона.

НА СНИМКЕ: квартет имени Бородина — Р. Дубинский (первая скрипка), Я. Александров (вторая скрипка), Д. Шебалин (альт), В. Берлинский (виолончель) — выступает в зале клуба меланжевого комбината.

Фото А. Щепеткина.

СЛУЧАЙ НА ГРАНИЦЕ

Отделение сержанта Геннадия Гапоненко собиралось в наряд: солдаты грузили на автомашину дрова, уголь, продукты. На далеком посту, в горах, на краю ущелья, их встретили товарищи, которых они должны были сменить.

Сержант Геннадий Гапоненко, комсомолец рубцовчанин Геннадий Попадьин, Вадим Камышев и Леонид Рослый приняли пост у государственной границы.

Над пограничниками величественно возвышались остроконечные седые вершины, ослепительно блестел снег. Тишина. Только где-то глухо ухал горный обвал. Эхо далеко разносилось по ущельям. И снова тишина.

Вечером неожиданно начался буран. В воздухе закружились, замелькали белые хлопья снега. Пронзительно свистел ветер. Зловеще черным стало небо, его накрыли задернули гигантскими шторами. Но отважные воины не покидали поста.

Сержант Гапоненко доложил на заставу: несмотря на буран, граница на крепком замке. Ему сообщили, что на помощь им вышел отряд пограничников. Но они не смогли пробиться сквозь снежные завалы.

Прошел день, второй... На посту уже кончились и дрова, и уголь, и продукты. Но люди держались стойко. Сержант Гапоненко составил новый график нарядов, часовые стали сменяться чаще.

А пурга бушевала все сильнее. Только на четвертый день посланные на помощь пограничники пробились сквозь буран и доставили продовольствие и топливо. Сержант Гапоненко, солдаты Попадьин, Камышев и Рослый продолжали зорко охранять границу...

За проявленное мужество и стойкость пограничникам предоставили внеочередной отпуск. Приехал домой на побывку и наш земляк Гена Попадьин. Его радушно встретили друзья, родные, ученики школы, в которой он учился до призыва в армию.

Н. КАБУШКИН.

ПЕРЕД СЕВОМ

ЗДЕСЬ ТАК ЖЕ ТИХО, КАК В КЛАССЕ. ТОЛЬКО ВОЗРАСТ «УЧЕНИКОВ» НЕОБЫЧЕН. РЯДОМ С ДВАДЦАТИЛЕТНИМ ПАРНЕМ МОЖНО УВИДЕТЬ ПОЖИЛОГО СЕДОУСОГО ХЛЕБОРОБА. ИДЕТ СЕМИНАР...

С НЫНЕШНЕГО ГОДА ВСЕ ОБСЛУЖИВАНИЕ ТРАКТОРНОГО ПАРКА В КРАЕ БУДЕТ ПОРУЧЕНО МАСТЕРАМ-НАЛАДЧИКАМ. НА ЭТУ ДОЛЖНОСТЬ ВЫДВИНУЛИ ОПЫТНЫХ МЕХАНИЗАТОРОВ И ПОМОЩНИКОВ БРИГАДИРОВ. СЕЙЧАС ОНИ УЧАТСЯ НА СЕМИНАРАХ В РУБЦОВСКЕ, ПОСПЕЛИХЕ, ПАВЛОВСКЕ, ТОПЧИХЕ, БИЙСКЕ И СЛАВГОРОДЕ.

ЗВЕЗДУ ЗАЖГЛИ КОМСОМОЛЬЦЫ

По вечерам звезда горит красным светом. А загорелась она совсем недавно — с тех пор, как работу клуба возглавили комсомольцы. Общественным заведующим стала библиотекарь Анна Гранкина. В правление клуба избрали молодых учителей, животноводов, механизаторов.

Весело, интересно стало в клубе села Ело. Здесь можно увидеть пьесу на алтайском языке, послушать народные песни, принять участие в веселой игре. Хорошо работает и лекторская группа.

Немного бедновата, правда, обстановка клуба. Но и это дело поправимое. Уже прошел первый молодежный воскресник. На заработанные деньги комсомольцы купили радиоприемник. Деньги от следующего воскресника пойдут на оборудование зрительного зала.

В. КУРГУЗОВ.

Онгудайский аймак.

По Алтаю

По счастливым

ТОЛЬКО ЗА ТРИ ДНЯ СБЕРЕГАТЕЛЬНЫЕ КАССЫ РУБЦОВСКА ВЫПЛАТИЛИ ВЫИГРЫШЕЙ ПО БИЛЕТАМ ДЕНЕЖНО-ВЕЩЕВОЙ ЛОТЕРЕИ ПЕРВОГО ВЫПУСКА НА СУММУ СЕМЬ ТЫСЯЧ РУБЛЕЙ.

МАШИНИСТ ЛОКОМОТИВА В. БУЛГАКОВ, УЧИТЕЛЬНИЦА Т. УЛАНОВА, РАБОТНИЦА АЗТЭ Д. ЦЫГАНКОВА И ДРУГИЕ ВЫИГРАЛИ ХОЛОДИЛЬНИКИ. ГРУЗЧИК ЗАВОДА «АЛТАЙСЕЛЬМАШ» — МОТОЦИКЛ «ПЛАНЕТА». НА ДРУГИЕ «СЧАСТЛИВЫЕ» БИЛЕТЫ ВЫПАЛИ ПЯТЬ КОВРОВ, ТРИ ШВЕЙНЫХ МАШИНЫ, ВОСЕМЬ ШЕРСТЯНЫХ ОДЕЯЛ И ДРУГИЕ ЦЕННЫЕ ВЕЩИ.

Н. ЖДАНОВ.

г. Рубцовск.

«СВЕЖЕСТЬ»

Название заманчиво — «Свежесть». Напиток очень вкусен и полезен для здоровья. В летнюю жару он хорошо освежает. Готовится этот напиток из молочных продуктов. К ним добавляются кофе, сахар или фрукты.

Скоро жители Барнаула увидят напиток на прилавках магазинов. А к концу месяца «Свежесть» поступит во все города, рабочие поселки и райцентры края.

В ГОРОДСКОМ УНИВЕРСИТЕТЕ КУЛЬТУРЫ

17 марта 1963 года — лекция-концерт «Камерная музыка».

Лектор А. С. Анохин.

Исполнители—артисты Алтайской краевой филармонии.

Начало в 18 часов.

Редактор Н. ДЕВЯТЬЯРОВ.

СЕГОДНЯ В ТЕАТРЕ И КИНО

Краевой ТЕАТР ДРАМЫ.
Днем и вечером — ИСТОРИЯ ОДНОЙ ЛЮБВИ.

Кинотеатр «РОССИЯ».
КОЛЛЕГИ.
В 11, 1, 3, 5, 7, 9, 10-45.
ХУАНА ГАЛЬО. В 10, 12, 2, 4, 6, 8, 10.

Кинотеатр «РОДИНА».
КОЛЛЕГИ.
В 11, 1, 3, 6, 8, 10, 10-30.
ХУАНА ГАЛЬО.
В 10, 12, 2, 4, 5, 7.
ГРЕШНЫЙ АНГЕЛ. В 9 ч. вечера.
С 18 марта — новый художественный фильм МАРШРУТ 99.

Кинотеатр «ОКТЯБРЬ».
СОН КАПИТАНА ЛОЯ.
В 11-45, 1-30, 3-15, 5, 6-45, 8-30, 10.
АЛЕКСАНДР НЕВСКИЙ. В 10 ч. утра.
С 18 марта — КОГДА РАЗВОДЯТ МОСТЫ.

Кинотеатр «ПЕРВОМАЙСКИЙ».
ЕЩЕ ОДИН, КОТОРОМУ НУЖНА ЛЮБОВЬ. В 11-45, 12-45, 1-30, 3-15, 4-15, 5, 6, 6-40, 7-30, 8-20, 9-45.
МОЛЧАТ ТОЛЬКО СТАТУИ.
В 11, 2-30, 9.
В 9 ч. вечера — большая кинопрограмма. 1. РАССКАЗ О «ЗОЛОТОЙ БОГИНЕ». 2. БЕЛГРАДСКИЕ СТАРТЫ.
С 18 марта — КОЛЛЕГИ.
ЕЩЕ ОДИН, КОТОРОМУ НУЖНА ЛЮБОВЬ.

Кинотеатр «АЛТАЙ».
КОЛЛЕГИ. В 3, 5, 7, 9.

Типография издательства «Алтайская правда».
г. Барнаул, Короленко, 105.
АГ 05400. Заказ № 1483.
Тираж 150.000 экз.