ЗА НОВУЮ ПОБЕДУ БЛОКА КОММУНИСТОВ И БЕСПАРТИЙНЫХ!

ПРОЛЕТАРИИ ВСЕХ СТРАН, СОЕДИНЯЙТЕСЬ!

АЛТАЙСКАЯ ПРАВДА

Орган Алтайских промышленного и сельского крайкомов КПСС, промышленного и сельского краевых Советов депутатов трудящихся.

Год издания 46-й.

Сегодня ВОСКРЕСЕНЬЕ 3 МАРТА 1963 ГОДА № 53 (12498).

Цена 2 коп.

ВСЕ—НА ВЫБОРЫ!

БОЛЬШОЙ ДЕНЬ

...я у нас большой день — выборы в Вер... Совет Российской Федерации и местные ...депутатов трудящихся. В летопись нашей ...и войдет, как светлый и радостный празд... ...аром его приход повсюду — на заводах ...ках, в колхозах и совхозах, на бесчислен... ...ойках — встречен небывалым под'емом ...и энергии.

...ня мы выбираем Советы — нашу народ... ...сть. Сам народ назвал имена кандидатов ...их своих сынов и дочерей, славных пред... ...лей рабочего класса, колхозного крестьян... ...рудовой интеллигенции. Среди тех, кому ... высокая честь, чьи имена стоят сегодня в ...тенях, мы видим государственных деятелей ...ей от станка, хлеборобов и врачей, ученых ...ртийных работников. Биография каждого из ... — свидетельство преданности делу комму... ... незаурядных деловых и личных человече... ...качеств. Самых достойных из достойных трудящиеся Алтая выдвинули кандидатами в депутаты Верховного Совета Российской Республики. Это свинарка Косихинского свеклосовхоза Екатерина Александровна Князева, комбайнер Табунского совхоза Иван Данилович Рыбченко, председатель колхоза имени Ленина Бийского производственного управления Николай Про...ньевич Мисюков, секретарь парткома Алтайско... ...производственного управления Павел Кузьмич ...шунов, директор Рубцовского свеклосовхоза ...лий Иванович Турок, доярка колхоза «Путь ...ина» Шипуновского производственного управ... ...я Зинаида Петровна Мухотина, врач поликли... ... № 4 г. Барнаула Валентина Леонтьевна ...ерова, машинист тепловоза депо станции Алтайская Западно-Сибирской железной дороги Николай Леонидович Биркин и другие. Тысячи людей самых различных профессий и возрастов избираются в краевые, городские и сельские Советы.

Сегодня каждый из нас с особенным чувством вправе сказать замечательные слова: «Государство — это мы!». Они продиктованы не только сознанием того, что впервые придет к управлению не менее трети состава депутатов. Об этом невольно думаешь, глядя на бурное проявление инициативы и самодеятельности масс. Назовите такую область общественной жизни, такую отрасль хозяйства или культуры, в которой бы не принимали самое живейшее участие широкие слои общественности. Перечень самодеятельных организаций Советов растет буквально с каждым днем. Общественность смело берет на себя функции, выполняемые ранее государственными органами. Она выступает как блюститель общественного порядка, организатор благоустройства и культурного обслуживания, вершитель правосудия и т. д.

Во многих исполнительных комитетах Советов общественники-энтузиасты несут служебные обязанности, возглавляют нештатные отделы. Советы твердо держат курс к той высокой цели, когда, по определению Владимира Ильича Ленина, все люди научатся управлять и на самом деле самостоятельно будут управлять всеми делами общества.

Нынешние выборы явятся еще одной вехой на пути к коммунистическому общественному управлению. Депутатам этого созыва предстоит работать в новых условиях. Решения ноябрьского Пленума ЦК КПСС внесли в многогранную деятельность Советов новую струю. Определено главное поле их деятельности — удовлетворение культурных и бытовых запросов населения.

3 марта 1963 года... Этот весенний день полон значения еще потому, что выборы в Верховный Совет РСФСР и местные Советы депутатов трудящихся проводятся впервые после исторического XXII с'езда КПСС. Этот день озаряет яркий свет Программы КПСС — программы строительства коммунизма.

Коммунизм! Теперь это не отдаленная мечта, а дело наших рук. Советские люди своим упорным трудом создают материально-техническую базу самого светлого, самого счастливого общества на земле. Черты коммунистического преобразования уже зримы, заметны каждому. Это новые заводы, новые кварталы жилых домов, школы и детские сады, красивая одежда и мебель. А перемена в человеке! Моральный кодекс строителя коммунизма становится законом жизни нашего общества.

Советские люди безмерно горды тем, что наша страна прокладывает человечеству дорогу к коммунизму. Взоры, исполненные восхищения и признательности, в этот праздничный день обращены к Коммунистической партии. Она — наш мудрый и надежный кормчий. С нею связаны наши мысли о счастье, о коммунизме. Опуская бюллетень, мы говорим идущие от всего сердца слова: «Спасибо, партия, за то, что ты есть, за все, что ты нам дала!».

Доверие и любовь народа к партии являются прочной основой нерушимого блока коммунистов и беспартийных. В своей речи перед избирателями Калининского избирательного округа г. Москвы 27 февраля 1963 года Н. С. Хрущев говорил по этому поводу: «Ваше доверие ко мне, товарищи, это прежде всего доверие к Коммунистической партии, членом которой я являюсь, доверие к Советскому правительству. Ваши добрые слова в мой адрес я полностью отношу к Коммунистической партии Советского Союза — авангарду нашего народа!».

Пусть же сегодняшний большой праздничный день ознаменуется новой победой блока коммунистов и беспартийных. Все — на выборы!

ОБЩАЯ ПОБЕДА

ПРЕДВЫБОРНОЕ СОРЕВНОВАНИЕ РЕБРИХИНСКИХ И ЛОКТЕВСКИХ МЕХАНИЗАТОРОВ ЗАВЕРШИЛОСЬ ОБЩЕЙ ПОБЕДОЙ. НАКАНУНЕ ВЫБОРОВ В МЕСТНЫЕ СОВЕТЫ И ВЕРХОВНЫЙ СОВЕТ РЕСПУБЛИКИ В РЕДАКЦИЮ ПОСТУПИЛО СООБЩЕНИЕ, ЧТО ВСЛЕД ЗА МЕХАНИЗАТОРАМИ РУБЦОВСКОГО ПРОИЗВОДСТВЕННОГО УПРАВЛЕНИЯ ВЫПОЛНИЛИ ПЛАН РЕМОНТА ТРАКТОРОВ В РЕБРИХИНСКОМ И ЛОКТЕВСКОМ ПРОИЗВОДСТВЕННЫХ УПРАВЛЕНИЯХ.

ОТЛИЧНЫЙ РЕЗУЛЬТАТ

С большой активностью встречает выборы в Советы коллектив совхоза «Лесной». Горячо подхвачен здесь призыв усть-лабинцев. Хлеборобы и механизаторы успешно ведут подготовку к предстоящей весне, животноводы настойчиво борются за увеличение производства продуктов животноводства.

Средний надой молока от коровы составил 410 килограммов.

ЗАКАЗЫ СЕЛА — ДОСРОЧНО

Успех АЛТАЙСЕЛЬМАШЕВЦЕВ

Выборы в Советы алтайсельмашевцы встретили добрыми трудовыми делами. План двух месяцев пятого года семилетки перекрыт на два процента. Сверх программы лесное хозяйство нашей страны получило 40 мощных плугов ПКЛ-70. План выпуска плугов выполнен на один день раньше срока, а по запасным частям — к 25 февраля.

В отвало-лемешном цехе пущена в эксплуатацию третья высокочастотная печь для наплавки лемехов сормайтом. В кузнечно-прессовом цехе две нагревательные печи переведены на более рациональный режим.

АЛТАЙ РАПОРТУЕТ ОТЧИЗНЕ

ДОБРОСОСЕДСКИЕ ОТНОШЕНИЯ СССР И ФИНЛЯНДИИ

По приглашению Правительства СССР премьер-министр Финляндии Ахти Карьялайнен и госпожа П. Карьялайнен находились в СССР с официальным визитом с 21 февраля по 2 марта.

В Советско-финляндском коммюнике говорится, что во время визита имели место встречи и беседы между Председателем Совета Министров СССР Н. С. Хрущевым и премьер-министром Карьялайненом. В ходе бесед, проходивших в обстановке искренней дружбы и взаимопонимания, состоялся откровенный обмен мнениями по вопросам, связанным с дальнейшим развитием советско-финляндских отношений, а также по международным вопросам, представляющим интерес для обеих стран.

Обе стороны с большим удовлетворением констатировали, что отношения между СССР и Финляндией являются хорошими. Было подчеркнуто, что советско-финляндский договор был и впредь будет прочным фундаментом добрососедских отношений между Советским Союзом и Финляндией. Стороны пришли к единодушному мнению, что, несмотря на различие социально-экономических систем Советского Союза и Финляндии, в их взаимных отношениях на практике нашли свое образцовое осуществление принципы мирного сосуществования.

С удовлетворением было отмечено, указывается далее в коммюнике, что советско-финляндские отношения развиваются благоприятно в различных областях жизни.

Председатель Совета Министров СССР и премьер-министр Финляндии высказали свое убеждение в том, что при нынешнем развитии современной военной техники и средств массового уничтожения соблюдение принципов мирного сосуществования является единственно разумным способом урегулирования международных отношений. Обе стороны считают, что для устранения опасности мировой термоядерной войны необходимо всеобщее и полное разоружение. Важным шагом к достижению этой цели явилось бы прекращение всех видов ядерных испытаний и запрещение ядерного оружия.

Стороны с удовлетворением отметили, что проводимая СССР и Финляндией политика мирного сосуществования, плодотворное советско-финляндское сотрудничество, а также проводимая Финляндией миролюбивая политика нейтралитета и ее дружественные отношения со всеми государствами действенно влияют на сохранение мира и спокойствия на севере Европы и способствуют делу мира во всем мире.

В беседах были обстоятельно обсуждены вопросы советско-финляндской торговли и экономических отношений. Оценивая самым положительным образом опыт ведения торговли на основе долгосрочных соглашений, стороны договорились о подготовке к заключению нового, четвертого долгосрочного торгового соглашения на 1966—1970 гг., которая должна начаться уже в текущем году.

(ТАСС).

ВИЗИТ ЗАВЕРШЕН

Десятидневный визит, с которым в СССР по приглашению Советского правительства находился премьер-министр Финляндий Ахти Карьялайнен, завершен. Поздно вечером 1 марта глава финляндского правительства и его супруга отбыли из Москвы на родину.

На Ленинградском вокзале высокого гостя провожали Председатель Совета Министров СССР Н. С. Хрущев с супругой, первый заместитель Председателя Совета Министров СССР А. Н. Косыгин с супругой, заместитель Председателя Совета Министров СССР И. Т. Новиков, министры СССР и другие официальные лица.

Председатель Совета Министров СССР Н. С. Хрущев и премьер-министр Финляндии Ахти Карьялайнен обменялись речами.

При проводах был выстроен почетный караул и исполнены государственные гимны Финляндии и Советского Союза.

(ТАСС).

ЛИНЕЙКА ГОТОВНОСТИ ЗАПОЛНЕНА

Более 20 лет трудятся трактористами в колхозе имени Димитрова коммунист Никита Чайка и Мария Панова. За это время они накопили богатый опыт выращивания высоких урожаев, помогли многим колхозникам овладеть механизаторской профессией. Деятельно готовятся они и к нынешней весне. Отвечая на призыв усть-лабинских земледельцев, они своевременно отремонтировали свои тракторы, помогали товарищам в подготовке техники. Ко дню выборов в Советы в колхозе все тракторы поставлены на линейку готовности. Это — замечательный трудовой подарок всенародному празднику.

Н. ВДОВИН.

Алейское производственное управление.

НА 15 ТРАКТОРОВ

Накануне выборов в местные Советы и Верховный Совет Российской Федерации исполнилось шесть лет, как Яков Абрамович Кригер получил ДТ-54.

За эти годы Яков Абрамович на полях колхоза имени XXI с'езда КПСС Благовещенского управления выработал более одиннадцати тысяч гектаров мягкой пахоты. Машина опытного механизатора все годы не знает капитального ремонта. На тракторе заработано почти тридцать тысяч рублей. На эту сумму можно купить 14—15 новых машин.

Передовой механизатор, строго соблюдая технические уходы, сэкономил на капитальном ремонте 800 рублей и на текущем — 394 рубля.

Бережно относится к общественному добру колхозник Яков Абрамович Кригер, дорожит честью хлебороба.

НАДЕЖНЫЙ ФУНДАМЕНТ

Напряженно готовятся к севу механизаторы совхоза «Светлый путь». В эти дни они быстрыми темпами вывозят органические удобрения на поля. Перед тружениками хозяйства была поставлена задача: вывезти в нынешнем году двадцать тысяч тонн перегноя. Задание перевыполнено! На полях уже находится около тридцати пяти тысяч тонн перегноя.

Всего же в совхозе на поля будет доставлено сорок пять тысяч тонн удобрений.

Тальменское управление.

СМЕННОЕ ЗАДАНИЕ—ЗА ШЕСТЬ ЧАСОВ

Еще недавно бригада Суковатицыной из цеха топливной аппаратуры Барнаульского моторного завода ничем не отличалась от своих соседей, а сегодня она заметно вышла вперед. Девушки посоветовались и решили выполнять сменное задание за шесть часов. Сказали — сделали.

Вот что обеспечило им успех: уплотнение рабочего времени, взаимопомощь — забота каждого члена коллектива о бригаде, а бригады — о каждом человеке. Сначала не шло дело у Марии Савитской, ей помогла Алла Мишенина, Марта Быковская шефствовала над Галиной Маниной, а Галина Коновалова не раз побывала на рабочем месте Прасковьи Волковой.

Такое творческое содружество помогло шлифовальщицам, ранее отстававшим, выравняться и идти в одном ряду. Семь—за шесть — таков ежедневный показатель бригады, борющейся за звание коллектива коммунистического труда.

П. МОЛОКОВ.

ЛЕС ИНКАРЫ

В Тягунском леспромхозе на предвыборной трудовой вахте лучших показателей добился коллектив лесоуправления Инкары. За два месяца здесь заготовлено и вывезено более пяти тысяч кубометров деловой древесины, в том числе 500 кубометров сверх плана.

Начальник управления Иван Иванович Бейнарович, много лет проработавший в лесной промышленности, четко организовал труд коллектива. В Инкаре все перевыполняют норму выработки. Уже вторую неделю выдают древесину в счет мартовских дней малые комплексные бригады Василия Рябова и Виктора Грушина.

Теплая погода, размягчившая зимние дороги, усложнила работу автотранспорта. Однако и шоферы изо дня в день справляются с заданиями.

А. СОТНИКОВ.
(Наш соб. корр.).

ЭНТУЗИАСТЫ УДАРНОЙ СТРОЙКИ

Умело руководит бригадой арматурщиков на ударной стройке АТЗ Николай Семенович Мингалеев. Эта бригада на протяжении двух лет с честью носит высокое звание коллектива коммунистического труда.

Николай Семенович пришел на стройку в 1944 году. У него накопился богатый опыт организации труда. Вот что он говорит:

— Лучше идет работа, когда бригаду разобьешь на звенья. В каждом звене у нас рабочий выполняет определенную работу. Так легче организовать контроль. При такой системе все рабочие трудятся с полной отдачей сил.

В одном из звеньев старшим является Алексей Ахмадьшин. С ним работает Петр Кравченко. Они режут железные прутья для арматуры. Отлично понимая, что производительность бригады зависит от каждого из них, оба работают с энергией, слаженно.

Звено Анатолия Васильевича Золотарева вяжет арматурные болты для второго кузнечного цеха. В этом звене сам Золотарев — коммунист, рабочий Вячеслав Столбов — комсомолец. Вместе с ними честно трудится и Александр Дурдук. Это — одно из лучших звеньев, оно намного перевыполняет сменные задания.

День выборов в Советы энтузиасты ударной стройки отметили отличными успехами.

В. ИВАНОВ,
руководитель рабкоровского поста.

СТАЛЬ ИДЕТ

В сталелитейном цехе АТЗ на электропечи № 1 хорошо работают сталевар Федор Викторович Кузьмиченко и его подручный Михаил Рекивчак. Они варят за смену на 5—7 тонн стали больше нормы.

На электропечи № 3 недавно принял хозяйство молодой сталевар Анатолий Аксюта. На этой печи некогда работал прославленный мастер плавки Василий Прокопьевич Коновалов. Молодой сталевар не уступает своему предшественнику. У него — лучшие показатели по выпуску стали — 60 тонн выше нормы.

Сталевары достойно встретили день выборов.

Н. ЕВДОКИМОВ.

НАШИ КАНДИДАТЫ — ПРИЗВАНИЕ

Советскому человеку не свойственно останавливаться на достигнутом. Не в его характере обольщаться успехами, и наши люди уверенно идут вперед, к новым вершинам и рубежам.

У каждого человека свой жизненный путь, каждый стремится найти свое призвание. И сколько радости в жизни прибавляется, когда ты его найдешь!

Таким упорным поиском была трудовая деятельность обыкновенной сельской девушки Зины Соловковой. Училась в школе в годы войны. В шестнадцать лет поступила работать, затем переехала в Рубцовск, стала фрезеровщицей на «Алтайсельмаше».

Горячо полюбила Зинаида Григорьевна свою новую профессию. Во многом помог ей дружный, спаянный коллектив, первый среди участков цеха завоевавший почетное звание коммунистического. Со временем пришло к Соловковой и мастерство, добытое честным отношением к труду. За высокие трудовые показатели, коммунистическое отношение к людям и работе в 1960 году Зинаиде Григорьевне присваивается высокое звание ударника коммунистического труда.

Сейчас Соловкова работает в счет шестого года семилетки.

Есть у наших рабочих такое понятие: невозможно, будучи отличным производственником, не быть активистом — запевалой в добрых начинаниях. Это характерно и для Зинаиды Григорьевны — профгрупорга на участке. Вместе с мастером участка она организует социалистическое соревнование, словом и делом старается устранить любую неурядицу как в работе, так и в личных делах рабочих.

Много, очень много хорошего можно говорить об этой замечательной женщине, закономерно то доверие, которое оказали ей рабочие, выдвинув ее кандидатом в депутаты краевого Совета депутатов трудящихся.

В. САВЧЕНКО,
В. КИЛЬЧАНОВ.

г. Рубцовск.
«Алтайсельмаш».

ЦЕНТРОБЕЖНОЕ ЛИТЬЕ ТРУБ

НА БИЙСКОМ РЕМОНТНОМ ЗАВОДЕ КРАЕВОГО ОБ'ЕДИНЕНИЯ «СЕЛЬХОЗТЕХНИКА» ОСВОЕНО ПРОИЗВОДСТВО ЧУГУННЫХ ТРУБ СПОСОБОМ ЦЕНТРОБЕЖНОГО ЛИТЬЯ. СЕБЕСТОИМОСТЬ ПРОДУКЦИИ СНИЖЕНА в 1,7 РАЗА, ПРОЦЕСС ИЗГОТОВЛЕНИЯ УСКОРЕН В ПЯТЬ РАЗ.

(Наш соб. корр.).

«МАРС-1» В ПОЛЕТЕ

СООБЩЕНИЕ ТАСС

С 20 февраля по 1 марта с межпланетной станцией «Марс-1» были проведены очередные сеансы радиосвязи. В сеансе радиосвязи 1 марта расстояние до станции составляло 78 млн. 843 тыс. километров. На борт станции «Марс-1» был передан ряд управляющих команд. Мощность радиосигналов, принимаемых с борта станции, несколько уменьшилась.

На 9 часов московского времени 2 марта межпланетная станция «Марс-1» будет иметь следующие астрономические координаты: прямое восхождение — 7 часов 8 минут, склонение — 29 градусов 7 минут. Скорость ее удаления от Земли в настоящее время составляет 14,84 километра в секунду.

ИЗБРАННИКОВ НАРОДА ЖДУТ БОЛЬШИЕ ДЕЛА

* * *

ДОЛГ ДЕПУТАТА

Имя Героя Социалистического Труда Александра Александровича Беккера, бригадира колхоза «Страна Советов» Рубцовского производственного управления, знают далеко за пределами Алтайского края — и на Украине, и в Грузии, и в Казахстане. Широкую известность ему принесло умение при любых обстоятельствах выращивать высокие урожаи.

Как руководитель комплексной бригады, А. А. Беккер привык рассматривать все производственные вопросы с хозяйской, с государственной точки зрения. Этим и обусловливается успех его бригады.

Сегодня, в день выборов, депутат Верховного Совета СССР Александр Александрович Беккер делится с читателями своими мыслями о депутатской деятельности.

Депутата часто называют слугой народа. Верно и справедливо. В это слово вкладывается большой смысл. Я считаю, что такое определение роли депутата обязывает, в первую очередь, очень близко к сердцу принимать интересы людей, которые голосовали за тебя, знать их заботы и запросы. Высокая честь! И ответственность немалая. Ведь к депутату приходят сотни писем, лично обращается много людей. Как важно удовлетворить справедливую просьбу человека, дать правильный совет, а если нужно, то и наставление. Помню такой случай. Построили шахтеры в поселке Горняке целую улицу — около двух десятков домов. Квартиры светлые, уютные — живи, не тужи. Одно плохо — нет электрического света. Электролиния чуть не доходит туда. И никто не хочет помочь самодеятельным строителям. Пришлось вмешаться. Нашлись столбы, выкопали ямы. И вот на шахтерской улице, как и во всем Горняке, зажглись яркие огни.

Радостно мне всякий раз, когда вижу, что сумел помочь кому-то в трудную минуту. Однажды я в книге встретил такое выражение: «Счастье — это умение быть полезным другим». Мне кажется, что эти слова наиболее верно характеризуют деятельность большинства избранников народа. В верном служении ему заключается долг депутата.

Депутат — деятельный помощник партии в практическом претворении в жизнь решений XXII с'езда и Программы КПСС, в коммунистическом воспитании трудящихся. И тут огромную роль играют его личные моральные качества, сила личного примера в труде, в общественной жизни, в семье. Многих из тех, кого нынче выдвинули кандидатами в депутаты Верховного Совета РСФСР и местных Советов, я знаю. Это, как правило, передовики промышленности и сельского хозяйства, заслуженные представители интеллигенции, люди ищущие, инициативные. От души рад, что сегодня выбирают в депутаты Верховного Совета Российской Федерации моего коллегу — бригадира колхоза «Заря Алтая» Завьяловского производственного управления Ивана Петровича Кравченко.

Я хочу вернуться к мысли о том, что место депутата—в первых рядах борцов за коммунизм. В Программе партии по этому поводу сказано так: «Каждый депутат Совета должен активно участвовать в государственной деятельности и выполнять определенную работу». Определенную работу — вот что особо подчеркивается. Если каждый депутат возьмется за какое-либо дело и доведет его до конца, то сколько же пользы можно принести Родине! А ведь у Советов еще большая армия помощников, энтузиастов-общественников.

Депутаты нынешнего созыва вступят в свои права в знаменательное время. Сейчас Советы работают в новых условиях, после перестройки управления промышленностью и сельским хозяйством. Вот тут-то и нужна конкретность, чтобы глубже вникать в деятельность заводов, фабрик, колхозов и совхозов.

И рабочие, и хлеборобы приняли на 1963 год высокие обязательства. В борьбе за их выполнение от нас, от депутатов, они ждут энергичной поддержки.

Я призываю депутатов — пусть каждый на своем посту отдаст все свои силы, все свои помыслы тому, чтобы приблизить торжество коммунизма.

А. БЕККЕР,
Герой Социалистического Труда, депутат Верховного Совета СССР, бригадир колхоза «Страна Советов».

Рубцовское производственное управление.

НАШИ КАНДИДАТЫ

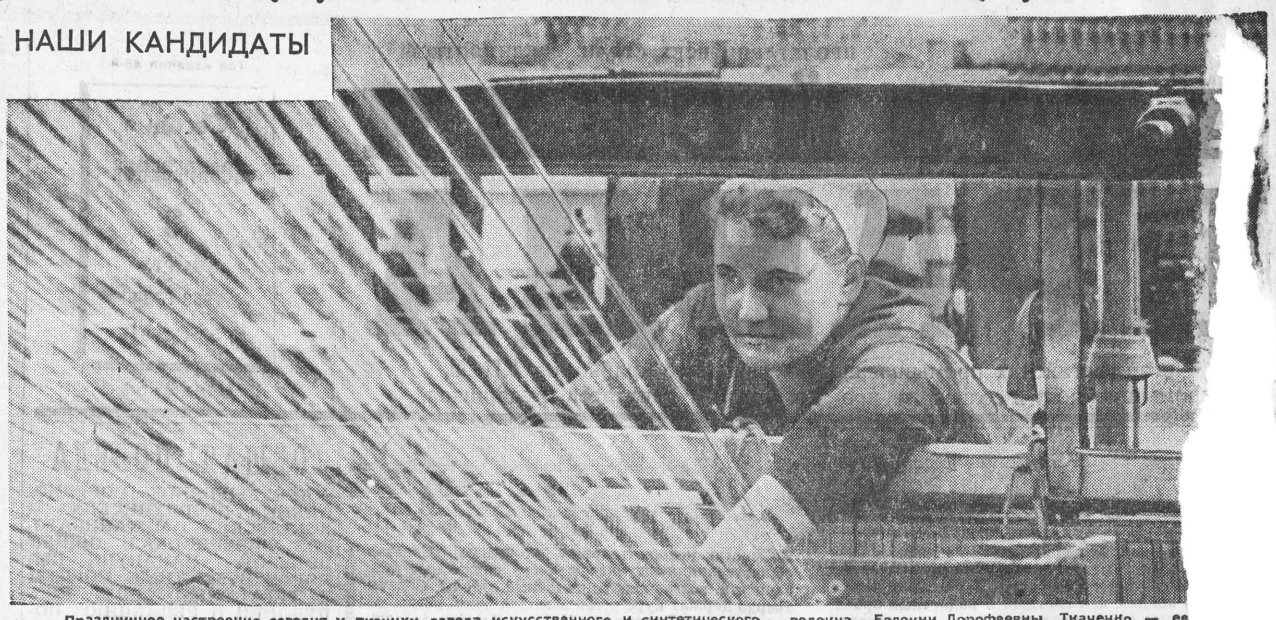

Праздничное настроение сегодня у ткачихи завода искусственного и синтетического волокна Евдокии Дорофеевны Ткаченко — ее рают депутатом в Октябрьский районный Совет.
— Очень взволновало меня доверие коллектива, — говорит передовая ткачиха, — хочется еще лучше работать и работать.
Фото Л. Ле

Три дня жизни

Работает в Родинском совхозе тракторист Иван Мусиенко. Золотые руки у парня, и голова светлая. Иван молод, только вступает в жизнь, но эти три дня, о которых я расскажу, ему запомнятся навсегда.

Четвертого февраля молодого механизатора приняли в члены великой ленинской партии. На заседании бюро партийного комитета он очень волновался, а когда узнал, что принят, сказал:

— Оправдаю высокое звание.

На следующий день Ивана Мусиенко ждала новая радость. Рабочие Шаталовской фермы выдвинули его кандидатом в депутаты Благовещенского районного Совета. Доверие товарищей растрогало передового тракториста.

— Буду служить народу, как подобает коммунисту, — заверил он своих избирателей.

И вот сегодня третий знаменательный день в жизни Ивана Мусиенко. Избиратели Шаталовской фермы отдают голоса за него, простого рабочего, призванного быть слугой своего народа.

П. АНТОНОВ.

Годы—вехи

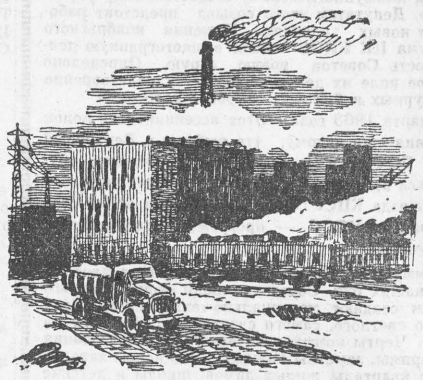

Народ строит. Народ преобразует свою землю. И когда в безлюдной степи поднимаются корпуса новостроек — видишь и чувствуешь: пришел настоящий хозяин, и теперь иной жизнью заживет пустынная степь.

Народ наш — строитель по своему характеру, в строительстве особенно полно проявляется творчество его рук и его души, устремленной в будущее. И когда мы выходим на недавние окраины Барнаула, это чудесное творчество воочию встает перед нами.

Годы — как вехи. Они все более ярки и впечатляющи. От недавних выборов до нынешних — небольшая дорога, длиной всего в несколько лет. Но каждый минувший год — монументально отмечен. Одно из последних свершений — это сажевый завод. В предыдущие выборы он существовал только в замыслах. А сегодня новое барнаульское предприятие уже выдает свою необыкновенную продукцию. Технические замыслы и строгий язык директив воплощены в стройные заводские корпуса.

Всего каких-то два года назад, в это самое время, начальник нового стройучастка, забежав в скромную конторку, грел руки у раскаленной печи и мечтательно говорил:

— Через год наш завод выдаст свою первую сажу. Ее ждут, понимаете? Очень ждут. Без сажи нет резиновой промышленности. Сажевый завод — это первенец резино-асбестового комбината, нового промышленного колосса, что создается у нас на Алтае.

И принимался рассказывать о чудеснице-саже. Это благодаря ей резиновые шины автомобилей свободно пробегают тысячи километров. Сажа как бы цементирует резину, придавая ей высокую прочность и эластичность. Без сажи нет резины, а без резины трудно вообразить себе современную жизнь. Есть вещи, совершенно неот'емлемые от жизни. Такова резина. И можно было понять гордость строителя, когда он говорил:

— Наш сажевый завод...

И обводил рукой заиндивевшие окна теплушки, за которыми громоздились сугробы и стелилась белая безлюдная степь.

И вот он живет и дышет, Алтайский сажевый, детище первых лет семилетки! Глухо гудят форсунки, подавая в печи антраценовое масло. Здесь хозяином — автоматика. Умные машины строго дозируют подачу масла и воздуха, бдительно контролируют температурный режим. И если по каким-либо причинам нарушится технология, автоматы, эти неусыпные стражи, моментально срабатывают, и процесс приостанавливается по всей технологической цепочке: прекращается подача сырья, отключаются печи. И громкая сирена тотчас оповестит о неблагополучии.

Создать новое производство — дело чрезвычайно трудное и сложное. Особенно, когда сроки определяются толщиной обыкновенного настольн лендаря. Мало построи пуса, смонтировать и о оборудование. Надо еще товить кадры. На завод ходили люди, имевшие ставление о саже лишь в узких пределах кухонного обихода. А сегодня фамилии многих произносятся в числе передовиков производства. Люди росли вслед за ростом производственных корпусов.

Сегодня барнаульские саж вики говорят уже не об нии производства. Увере тоном многоопытных ветер рассуждают они о необхо сти не только укладыва график, но и опережать опережают, да еще как! дцать восьмого февраля перевыполнил дневное зад более чем в полтора раза

Уже есть на заводе свои маяки, с кого берут пример, на кого равняются. Добрая слава идет о смене Алексея Шибрика. Когда эта смена несет трудовую вахту, все знают: дел пойдет отлично.

Остаются позади прежние р бежи, предприятие набирае темпы. Сажевики поднимаются вверх, как поднимается альпи нист, беря приступом уступ з уступом. Они наметили ближай шую высоту — дать в перво квартале сажи на сотни тон больше, чем определено планом Дадут? — Надо думать! Осо бенно, когда видишь, с какой настойчивостью здесь берутся за использование внутренних резервов, за освоение новой техники и технологии.

В истории барнаульского сажевого, как в капле воды, отражена могучая созидательная сила наших дней. Народ-строитель уверенно и вдохновенно поднимается по лесам семилетки, и все ярче, все приветливее светит ему солнце завтрашнего счастливого дня.

В. ИВАНОВ.

Душа коллектива

Маленький цех на втором этаже фабрики. Светло, уютно, порядок. Мерно рокочут машины. Здесь работает бригада отличного качества. А вот и ее продукция — женские демисезонные пальто-регланы. Новый фасон еще в стадии освоения, поэтому мастер Капитолина Шибаева зорко следит за каждой операцией.

Татьяна Фоминична Румянцева — умелая швея. Движения ее точны и расчетливы. Тут опасаться не надо. Качество отличное.

Румянцева и прежде, когда шили плюшевые жакеты, выполняла ту же самую операцию, но с переходом на новую продукцию в этой операции кое-что изменилось Однако уже на первых порах освоения нового фасона швея достигла прежней производительности труда. Это признак мастерства. Богатый опыт помогает быстро «впитывать» изменения технологии, идти вперед.

Но не только отличным трудом славится Татьяна Румянцева. Она активно участвует в жизни коллектива, в работе профсоюзной организации.

— Ни одно общественное мероприятие у нас не проходит без участия Татьяны Фоминичны, — характеризует ее заместитель секретаря парторганизации Е. М. Миронова.

Биография Румянцевой — это биография миллионов тружеников. В 1946 году пришла она на фабрику, вступила в профсоюз. Три года была профгрупоргом, потом членом комиссии по воспитанию и обучению детей рабочих. В ее профгруппе родилась инициатива — бороться за высокую культуру производства. Затем это начинание стало достоянием всего коллектива.

Румянцева как член комиссии принимает активное участие в устройстве пионерских лагерей. Она знает жизнь, условия быта, нужды и запросы рабочих.

Члены профсоюза высоко ценят деловые и моральные качества Татьяны Фоминичны. Весной прошлого года они посылали ее в Москву делегатом с'езда Союза работников текстильной и легкой промышленности, избрали членом фабричного комитета. И здесь она оправдывает доверие своих товарищей.

На днях в жизни передовой швеи произошло новое знаменательное событие. Татьяну Фоминичну выдвинули кандидатом в депутаты городского Совета депутатов трудящихся по 89 избирательному округу. Достойная кандидатура! Вся жизнь и деятельность Татьяны Фоминичны Румянцевой говорят о том, что она оправдает доверие избирателей.

И. МЕЛИКОВ.
(Наш соб. корр.).

г. Бийск.

Швейная фабрика № 2.

НАШИ КАНДИДАТЫ

— Наш Константин Николаевич — кандидат в депутаты районного Совета, — с гордостью говорят ученики 22-й средней школы г. Барнаула.
На снимке: Константин Николаевич Смазнев с комсомольцами Светланой Гудыменко и Александром Масаловым.
Фото А. Щепеткина.

ВЕСНА

Еще в ледяную кольчугу
Закована всюду земля,
Но, словно под лемехом плуга,
Дымятся под солнцем поля.

Над тихим, задумчивым садом
Галдят новоселы-грачи,
И где-то уже по оврагам
Свой путь пробивают ручьи.

И празднично выглядят села,
И воздух пьянее вина.
Повсюду хозяйкой веселой
Идет по дорогам весна!

Зима вдруг покажет характер,
И новый опустится снег,
Но басом простуженный трактор
Поет в мастерской о весне.

Из мартовской роздыми синей,
Как будто рожденная вновь,
Встает пред глазами Россия —
Держава моя и любовь!

Ник. ФИЛИППОВ.

МОЙ ТОВАРИЩ

Я очень обрадовался, когда узнал, что мой бывший товарищ по работе Н. Л. Биркин выдвинут кандидатом в депутаты Верховного Совета РСФСР.

26 лет проработал я машинистом. За это время у меня перебывало много помощников, в том числе Н. Л. Биркин. Три года вместе бок о бок трудились мы. Запомнились на всю жизнь его особо отличительные черты — справедливость и ловкость в работе.

На станции Алейская он был главным инициатором среди молодежи, организовал комсомольско-молодежный паровоз, который имел все время отличные показатели и держал первенство по отделению дороги. Нам первым было присвоено высокое звание бригады коммунистического труда и вручены каждому значки «Отличник социалистического соревнования».

В нашей стране простым людям открыта широкая дорога к управлению государством.

Успехов тебе, дорогой товарищ Биркин. Уверен, что с честью оправдаешь доверие народа.

А. ЯКОВЛЕВ,
маневровый машинист.
ст. Алейская.

ПРИМЕР КОМСОМОЛКИ

Надежда Григорьевна Кочешева — лучшая телятница у нас на отделении. Она первой решила работать по-новому — выращивать телят безот'емным способом. Сейчас на ее попечении 38 телят. Растут они хорошо.

Примеру Надежды последовали Александра Ивановна Щеглова и другие животноводы.

Комсомолку Надежду Григорьевну Кочешеву мы выдвинули кандидатом в депутаты районного Совета.

Ф. БАБИЧ,
управляющий Самарским отделением.

Совхоз «Рыбинский».
Каменский сельский район.

СОВЕТЫ — ОРГАНЫ ПОДЛИННОГО НАРОДОВЛАСТИЯ

СЕГОДНЯ — выборы в Верховный Совет Российской Федерации и в местные Советы депутатов трудящихся.

Нынешние выборы проходят в обстановке, когда советские люди вдохновенно работают над претворением в жизнь исторических решений XXII с'езда КПСС, новой Программы партии — программы строительства коммунизма в СССР.

Идя по ленинскому пути, наш народ под руководством Коммунистической партии совершил величайшие преобразования. С каждым годом неуклонно растет наша промышленность. По размерам производства многих видов промышленной продукции мы давно обогнали главные капиталистические страны Европы и догоняем США.

Несмотря на неблагоприятные климатические условия в ряде крупнейших сельскохозяйственных районов страны, валовой сбор зерна в 1962 г. составил 9 миллионов пудов. Такого количества зерна наша страна никогда не собирала. Все это замечательные плоды деятельности ленинской партии, власти Советов, поднявших народ к историческому творчеству.

В. И. Ленин называл власть Советов результатом развития самой жизни, организацией полной свободы народа. В период развернутого строительства коммунизма роль Советов, как представительных органов самих масс, еще более возрастает. Советы стали теперь всеохватывающей организацией народа, воплощением его единства, превратились в школу общественной деятельности миллионов.

Программа КПСС, принятая XXII с'ездом партии, требует дальнейшего совершенствования Советов, как формы народного представительства, чтобы миллионы советских людей проходили в них школу управления государством, чтобы все более развивались демократические принципы советской избирательной системы.

В своем докладе на XXII с'езде КПСС Н. С. Хрущев говорил: «Полномочия Советов будут расширяться, они еще больше станут тем, что имели в виду Маркс и Ленин, когда они анализировали характер подлинно народной власти, — «работающими корпорациями», осуществляющими практическую работу по руководству экономическими и социальными процессами. Многие из тех вопросов, которые ныне отнесены к компетенции исполнительных органов власти и управления, будут решаться непосредственно Советами и их комиссиями».

Огромное значение для коренного улучшения работы Советов имеет постановление ноябрьского Пленума ЦК КПСС. Перестройка партийных и советских органов по производственному принципу, восстановление ленинского принципа народного контроля уже сейчас благотворно сказываются на улучшении работы Советов, делают ее более целеустремленной и конкретной.

Известно, что сельские районы в стране укрупнены, как правило, до границ производственных колхозно-совхозных управлений. В большинстве краев и областей созданы краевые и областные промышленные и сельские Советы. В связи с этим образованы самостоятельные избирательные округа — для города и для села. Несмотря на значительное укрупнение районов, общее количество депутатов не только не уменьшится, а даже возрастет. Если на прошлых выборах в местные Советы Российской Федерации было избрано 972 тысячи депутатов, то теперь предстоит избрать более миллиона.

В нашем крае на прошлых выборах, при наличии 64 сельских районов, было избрано депутатов в местные Советы 26.401. Сейчас в крае 24 сельских района, а депутатов предстоит избрать на 1.253 человека больше.

В соответствии с Программой КПСС состав Советов должен обновиться не менее чем на одну треть. Это еще больше расширит представительство трудящихся в органах власти, будет способствовать дальнейшему развитию социалистической демократии, еще более массовому участию населения в практической работе Советов.

Наш народ посылает в органы государственной власти лучших представителей славного рабочего класса, колхозного крестьянства, деятелей науки и культуры.

Коллективы Барнаульского завода механических прессов, Алтайского научно-исследовательского института и проектно-технологического института машиностроения решили послать кандидатом в Верховный Совет РСФСР руководителя бригады зубошлифовальщиков комсомольца Владимира Александровича Дарьянова.

Рабочие и служащие паровозного депо станции Барнаул выдвинули своим кандидатом в депутаты Алтайского краевого (промышленного) Совета депутатов трудящихся лучшего слесаря, члена КПСС т. Генералова Владимира Ивановича. Члены сельхозартели «Россия» Ново-Ярковского избирательного округа назвали своим кандидатом в депутаты Алтайского краевого (сельского) Совета депутатов трудящихся передовую телятницу колхоза, беспартийную Надежду Филипповну Колесникову.

Всего трудящиеся края выдвинули кандидатами в депутаты местных Советов 27.654 человека.

Сущность Советской власти, говорил В. И. Ленин, состоит в том, что постоянной и единственной основой всей государственной власти, всего государственного аппарата является массовая организация рабочих и крестьян, которые «привлекаются теперь к постоянному и непременному, притом решающему, участию в демократическом управлении государством».

Советы являются наиболее всеоб'емлющими организациями трудящихся масс. Они об'единяют вокруг себя миллионы людей. Только на Алтае в работе местных Советов и постоянных комиссий участвует 20.165 депутатов и свыше 40 тысяч человек актива.

Управление нашим государством осуществляется для трудящихся и самими трудящимися. Активное участие многочисленных представителей народа в повседневной работе Советов создает им огромный авторитет среди всех трудящихся, является источником силы и непобедимости Советской власти, верным залогом успешного решения задач коммунистического строительства.

Советы ведут большую работу по-дальнейшему под'ему материальной и культурной жизни советского народа, осуществляют широкую программу жилищного строительства, строительства школ, больниц, детских садов и яслей, общественных столовых и кухонь, клубов, Домов культуры, предприятий бытового обслуживания. Они организуют соревнование масс за благоустройство городов и сел.

XXII с'езд партии указал, что для перехода к коммунизму необходимы не только развитая материально-техническая база, но и высокий уровень сознательности всех граждан общества. В осуществлении этой задачи большая роль принадлежит Советам. Они ведут работу по соблюдению социалистической законности, поддержанию общественного порядка, борьбу с антиобщественными элементами, с хулиганством, пьянством и другими пережитками прошлого.

Круг вопросов, которыми занимаются Советы, очень велик. Нет таких вопросов государственного, хозяйственного и культурного строительства, которые не касались бы местных Советов.

Сила Советов состоит в том, что их многогранную организаторскую и воспитательную работу направляет Коммунистическая партия.

На выборах в Верховные Советы союзных республик и местные Советы Коммунистическая партия, как и на прошлых выборах, выступает в союзе с беспартийными. Народный блок коммунистов и беспартийных — яркий показатель нерушимых связей партии с массами.

Дни подготовки к выборам проходили под знаком делового обсуждения работы Советов, всесторонней помощи в перестройке их работы в новых условиях, под знаком развернутой критики недостатков, решительного искоренения элементов бюрократизма, волокиты, невнимания к нуждам трудящихся.

Выборы еще больше укрепят связь Советов с народом, привлекут к работе в местных органах власти тысячи и тысячи лучших представителей рабочего класса, крестьянства и интеллигенции. Это будет содействовать успешному претворению в жизнь величественных задач строительства коммунизма, намеченных XXII с'ездом КПСС.

П. РЫЧКОВ,
заместитель заведующего идеологическим отделом промышленного крайкома КПСС.

Здравствуй, новый Каярлык!

ОЧЕРК

в Москву на сельхозвыставку. он ездил, после чего взялся сти два гурта торбоков вместо ного.

Как это было давно! В Каярлыке сейчас более 20 юношей и девушек, получивших среднее образование, но не покинувших села. а они работают на фермах чабанами, доярками, пастухами. Выросли свои механизаторы, электрики, зоотехники и агрономы. Мои ровстники стали хозяевами на отделении (Каярлык теперь — отделение Теньгинского овцесовхоза). ни самостоятельно решают все хозяйственные задачи. Хорошо бется за дело. Это видно по селу. вот Амыр, старый, древний мыр Тогочоев, по-прежнему неугомим, по-прежнему о чем-то хлопочет и, видно, совсем не думает ходить на заслуженный отдых.

...Тени ползут из ущелий. Становится темнее. Вдруг точно молния высеклась над домами: вспыхнул электрический свет, и Каярлык преобразился, стал еще нарядней.

з помещения электростанции ли двое. Они постояли у ворота, оглядываясь в село, и тот, что е, в мохнатой шапке, степенно направился по улице. Это был ар.

— Якшлар, дедушка! Здравствуй! — крикнул я ему еще издали. Он сбавил шаг и пристально смотрел на меня.

— Здравствуй, сынок, — сказал старик. Лицо его, изрезанное морщинами, было торжественно строгим. Деловито справился:

— Как там Москва?.. Ведь я ее знаю... Хорошо помню...

Значит, он узнал меня. Какая радость у Амыра!

— Москва кланяется вам, Амыр. Она помнит своих добрых сынов.

Глаза Амыра потеплели. В них мелькнула хитринка.

— Может, ты и следы мои видел на выставке, балам? Небось, и дождей за все эти годы не было в столице?

Он улыбнулся своей шутке и покачал головой.

— Разве всех сыновей своих запомнить Москве? Их так много. И то, чего добился когда-то я, сейчас во сто крат лучше делают... А за доброе слово спасибо, балам... Уж я-то не забыл ее, Москву. Она в моем сердце. Разве не оттуда идет этот свет? — Он кивнул на село. — Да и только ли свет? — Старик многозначительно посмотрел на меня и, помолчав, добавил совсем о другом: — Приходи в гости, послушаем твои стихи. Ты знаешь: наши люди уважают хорошую песню и хорошего кайчи — сказителя...

Люди моего Каярлыка... Они хорошо и славно идут по жизни, хотя не всегда и не всем легко дается она.

...Я на стоянке моего школьного друга Василия Туткушева. Я видел его имя на Доске почета. Он теперь лучший чабан совхоза. Коммунист. Уже имеет семью. Не легким было детство Василия. Рано он лишился отца и матери. Жил у старшей сестры, тогда уже коммунистки, доярки Мююс.

Теперь Василий — уважаемый человек в совхозе. Он по-настоящему знает свое дело. Недаром отара его — одна из лучших. Как добился он этого?

— О, теперь это не так просто, — говорит Василий. — Когда-то, помнишь, мы с тобой думали: чего тут мудреного в работе чабана! Паси себе и паси. Что тут придумаешь нового? Ведь наши овцы круглый год тебенюют... Сейчас много задач решаем сами. Про Былыя Койдонорова слышал? Он в долине Чакыра живет на стоянке. Это в Ябоганском совхозе. За перевалом...

Интересно, что же придумал Былый? И Василий, взяв с полки какую-то книгу, начинает рассказывать. Он говорит просто и свободно, а я, к удивлению своему, не могу понять, — кто это говорит: чабан или ученый зоотехник!

— Вот взять хотя бы его опыты с СЖК... Что это? Это сыворотка. Так вот, если ее ввести овце, она увеличит приплод. Да, да, увеличит приплод. Не только двойняшек, но и тройняшек будет приносить! А зимний окот? О, это очень выгодно для хозяйства! Только надо подумать заранее о тепляках. В этом я согласен с Былыем. Без этого не обойтись, хотя некоторые горячие головы и утверждают обратное. Но пойти по их пути — значит погубить хорошее начинание...

Василий ведет меня по кошарам, теплякам, и я вижу: не будет у него досадных случайностей и недоглядов. Все учтено к зимовке. Обо всем он заранее подумал, позаботился. Наверное, у Василия не бывает больших трудностей — он настойчив, трудолюбив, отлично знает свое дело.

— Трудности? О, их хватает, — улыбаясь, говорит Василий. — Нынче пойду на учебу к Самоевой. Ничего не поделаешь, — вздыхает он. — Девчонка, а задает такой тон...

— Самоева? Постой... Неужели Зоя? Такая, помню, совсем... озорная была, бедовая...

— Она, — кивает Василий. — Только теперь ее не узнаешь.

— Чем же отличилась она?

— Лучший мастер оренбургского метода стрижки. Старший чабан. Все у нее учатся... Что ж, и мне, пожалуй, не зазорно будет поучиться...

Хорошо, твердо шагают по жизни мои земляки. И в каждой новой встрече со старыми знакомыми я будто вижу их впервые. Кто не знает в Каярлыке дядюшку Учура Тардаева? Он — строитель и кузнец. Про него говорят:

— Нет в селе ни одного дома, ни одной стоянки, где бы не касалось острие его топора.

Я всегда помнил дядюшку Учура молчаливым, сосредоточенным, с трубкой во рту. Таким его увидел и в этот раз. Он ставил стропила на скотном дворе. Когда, отдыхая, смотрел сверху на село, мне показалось, что лицо его молодеет. «Да, ему есть чем гордиться, — думал я, наблюдая за ним. — Хорошую память по себе оставляет людям Учур...».

— В городах, слышно, крупными блоками строят, — говорит он. — Вот это я понимаю... Поработать бы так... — И он мечтательно суживает глаза.

Нет, еще полон творческой мечты дядюшка Учур. Еще просит горячее сердце строителя большого размаха. Раньше никто не знал, что у дядюшки Учура есть какие-то свои мечты. И сейчас я не узнал его. Что же изменило старого мастера? Время? Конечно, оно, наше благодатное время.

Как-то под вечер в Каярлык приехала на собственной «Волге» Елена Упаева. После войны Упаева была в Каярлыке председателем колхоза, а теперь работает в Караколе. Я не увидел любопытных ребячьих стаек около ее машины. Они не бежали за ней, как это было в те далекие дни, когда в село пришел первый трактор.

...Я прожил в Каярлыке весь отпуск, и каждый день, проведенный здесь, был для меня открытием того нового, что неудержимо идет в горы, не страшась перевалов и бурных рек. Вот и придвинулась снова к крыльцу моего дома дальняя дорога. Мне нужно уезжать в Москву. Я не прощаюсь с родным Каярлыком. Я говорю:

— Здравствуй... Цвети и здравствуй, новый Каярлык!

Б. УКАЧИН,
студент литературного института имени Горького.
Перевод с алтайского
А. ДЕМЧЕНКО.

Сегодн
ховный
Советы
жизни
ник. Нед
и фабри
ных стр
трудовой
Сегод
ную вла
— лучш
ставите
ства, т
оказана
бюлле
и люд
и па
них
низма
ских

к
го
Ко
Вас
Лен
ленк
ник
Юф

ЗАВТРА

ста московских архитекторов. Квартира для каждой семьи рассчитывается на двух этажах: на первом — кухня, гостиная, санузел, на втором — детская комната и спальня. В квартиры подведен водопровод, установлено водяное отопление.

Союз организован недавно, а построено уже здесь три тысячи квадратных метров жилой площади. Темпы строительства возросли, когда в селе появились строители треста «Барнаулцелинстрой». Вооруженные мощными кранами, бульдозерами, экскаваторами, автомашинами и другой техникой, они принесли с собой на село культуру индустриального строительства.

— Специализированные подрядные строительные организации показали, что они умеют строить быстро и надежно, — так отзываются о своих подрядчиках директор совхоза А. М. Крюков и старший прораб А. П. Абрамов. — С их помощью в прошлом году нам удалось сдать на капитальное строительство 564,5 тысячи рублей. Строители сдали несколько жилых домов, два телятника, большой зерносклад, три птичника. За короткий срок сложился хороший, квалифицированный коллектив.

Недавно дружна семья строителей пополнилась за счет служащих организаций упраздненного Первомайского района. Бывшие бухгалтеры, инспектора овладевают строительными профессиями. Заведующий общим отделом райисполкома В. Клиов, бухгалтер райфо Г. Подмосковный стали плотниками, старший инспектор госстраха М. Мелиов, сотрудник отдела культуры В. Голубицкий пожелали приобрести специальность каменщика. Всего из районных учреждений на стройку перешло 40 человек. Для них организованы курсы без отрыва от производства. Занятия проводятся два раза в неделю. Уже в апреле им будут присваиваться разряды.

Над новым совхозным поселком возвышается красивое здание будущей средней школы. Главный ее корпус уже возведен. Бригада Вячеслава Воронова ведет кладку карниза на пристройке. Работа сложная, ответственная. Прораб Людмила Михайловна Пещерова неотлучно находится на рабочем месте, лично руководит процессом кладки.

Здесь же мы встретились со старшим прорабом участка СМУ-4 прошел к руководству участком полгода назад. До этого три года работал прорабом в совхозе «Комсомольский». Волевого командира и вдумчивого воспитателя полюбили в коллективе за душевную простоту и чуткость к людям, за умение организовать широкий фронт работ.

— Школа на 520 мест, строительство которой мы должны завершить к началу учебного года, — говорит Юрий Андреевич, — серьезный экзамен для нашего молодого коллектива. Ведь до этого нам приходилось строить только производственные помещения и жилье. Школу строим впервые, но не имеем права «ударить в грязь лицом». Она будет сдана в срок и с отличным качеством.

Дорожить честью строителя, делать все на совесть, прочно, красиво и дешево, быть верным своему слову — такие качества воспитывает Свердлов у своих подчиненных. Он очень был огорчен, когда осенью прошлого года по настоянию руководителей совхоза были заняты два помещения с небольшими недоделками.

На попутном грузовике вместе с Юрием Андреевичем отправляемся на другие новостройки совхоза. Сразу же за селом, в живописном месте, окруженном березняком вперемежку с соснами, показалась обширная строительная площадка.

— Что здесь строят? Завод или комбинат?

— Не угадали, — улыбается Свердлов. — Фабрика. Точнее здесь будет мощная птицефабрика. К концу семилетки, когда полностью завершится строительство, сельчане на деле убедятся, как стирается разница между городом и деревней. Будущая птицефабрика — прообраз коммунистических сельскохозяйственных предприятий на селе. Чтобы представить об'ем строительства, достаточно назвать одну цифру. Здесь будет возведено 50 об'ектов, в том числе 19 птичников, комбинат по переработке птицы, инкубаторий, батарейный цех. Четыре птичника уже действуют. Один из них обслуживает Алла Силина. В нем содержится 8 тысяч несушек. Раздача кормов и сбор яиц механизированы. Раньше Алла работала на заводе токарем, теперь она птичница, управляет двумя автоматическими линиями и заочно учится в зооветтехникуме.

— Простите, я, кажется, сильно увлекся рассказом о будущем, — спохватывается Свердлов. — Пойдемте, покажу вам новый птичник.

— Видите, — показывает он на крышу. — Здесь мы вместо потолка и обычной крыши применим сборный железобетон, совместим крышу с потолком. Это новшество позволяет резко подть производительность труда роителей. На сооружение потолка и крыши требовалось не меньше месяца, сейчас на это уходит не больше недели. Недалеко то время, когда мы все строительство на селе будем вести из сборного железобетона.

На каждом об'екте строители рассказывали о своей работе, об успехах в труде. Николаю Короткову после окончания строительного техникума не удалось поработать, его призвали в Советскую Армию. Вернувшись, он стал сельским строителем. Ему пришлось самому практически решать сложные вопросы производства, много заниматься организацией труда, обеспечением об'ектов материалами. Заметив у молодого специалиста Короткова незаурядные способности организатора, его назначили прорабом на строительстве птицефабрики.

Нина Колпакова строила Новосибирскую ГЭС, работала на большой стройке в Средней Азии. Приехала как-то в отпуск, увидела, что здесь строят не хуже, чем в городе, решила остаться. Сначала Нина работала штукатуром. Научила этой специальности новичков, а сама перешла на растворный узел мотористкой. Работает Нина увлеченно, с огоньком. Мы слышали, как она отчитывала одного шофера за то, что тот «дремлет за баранкой», не укладывается в график доставки раствора. За смену Колпакова выдает по 20 кубометров раствора, перевыполняя норму.

С опережением графика трудятся бригады В. Воронова, А. Кибардина, А. Бондарчука и другие. Это и позволяет участку успешно справляться с планами, сдавать совхозу об'екты в сроки, установленные договорными обязательствами. Сельские строители стремятся подхватить все новое, что рождается на передовых стройках. Первый жилой восьмиквартирный дом, построенный в этом году, будет сдан с гарантийным паспортом.

Руководители участка думают над тем, как организовать комплексные бригады, которые возводили бы об'екты «от земли до ключа». Первой комплексной будет бригада Анатолия Бондарчука, за ней Вячеслава Воронова. Требуется срок, чтобы люди овладели смежными строительными профессиями, поэтому здесь все учатся.

Строители из Первомайского участка обязались к 1 июля выполнить 80 процентов годового плана. Хочется верить, что они это сделают.

А. ШАШКИН.
(Наш соб. корр.).

Совхоз «Светлый путь»
Тальменского производственного управления.

ТЕЛЕГРАФ сообщает последние новости

НАРОД БИРМЫ ПОДДЕРЖИВАЕТ НАЦИОНАЛИЗАЦИЮ

РАНГУН, 1 марта. (ТАСС). Фронт Национального единства Бирмы поддержал национализацию частных иностранных банков.

В заявлении президиума фронта отмечается, что меры, предпринятые правительством, отвечают интересам национальной экономики и имеют первостепенное значение для социалистического строительства.

В различных организациях, и на государственных предприятиях продолжаются собрания в поддержку национализации банков. 6 тысяч рабочих государственных предприятий Рангуна одобрили решение правительства.

СЛАВНАЯ ГОДОВЩИНА

УЛАН-БАТОР, 1 марта. (ТАСС). Народ Монголии отмечает сегодня 42-ю годовщину со дня образования Монгольской народно-революционной партии.

Газета «Унэн» посвящает этому событию передовую статью, озаглавленную «Боевой авангард монгольского народа».

Замечательные успехи трудового народа МНР, говорится в статье, достигнутые в борьбе за укрепление независимости и свободы своей страны, освобождение ее от вековой отсталости и за новое социалистическое строительство, являются результатом мудрого руководства Монгольской народно-революционной партии.

В результате победы социалистических производственных отношений в народном хозяйстве республики, указывает газета, XIV с'езд МНРП наметил переход страны к новому периоду развития — периоду завершения строительства социализма и поставил перед партией и народом задачу превращения в ближайшее время МНР из аграрно-индустриальной в индустриально-аграрную страну.

В Голландии не хватает учителей, но по законам учительница, выходя замуж, должна оставить преподавание.

В городе Зиринзе (провинция Зеландия) администрация начальной школы из-за отсутствия педагогов принуждена была пригласить учительницу, имеющую четырехмесячного ребенка. Няни у нее нет, и младенец проводит часы уроков в школе.

На снимке: смена пеленок во время перемены.

Фото АНП—ТАСС.

В ИНТЕРЕСАХ НАРОДОВ

ПРАГА, 1 марта. (ТАСС). СССР стоял и стоит за избавление нашей планеты от призрака ракетно-ядерной войны, за осуществление всеобщего и полного разоружения, пишет газета «Руде право», комментируя речь Н. С. Хрущева на собрании избирателей. Мирные усилия Советского Союза и других социалистических стран основываются не только на пожеланиях, но и на могуществе социалистического сообщества, на экономической и военной силе, на решимости нанести сокрушительный удар по любому агрессору, если он развяжет войну.

Для строительства коммунизма Советскому Союзу, как и другим социалистическим странам, нужен прежде всего мир, подчеркивает газета «Млада фронта». Поэтому Н. С. Хрущев в своей речи вновь заявил о готовности СССР немедленно подписать соглашение о всеобщем и полном разоружении и мирный договор с Германией, заключить соглашение о запрещении ядерных испытаний и пакт о ненападении между государствами — участниками НАТО и Варшавского договора. В этом заинтересованы народы всего мира.

ЕДИНСТВЕННО ПРАВИЛЬНЫЙ ПУТЬ

СОФИЯ, 1 марта. (ТАСС). Центральные болгарские газеты широко комментируют сегодня речь Н. С. Хрущева перед избирателями Калининского избирательного округа г. Москвы.

Болгарский народ, пишет газета «Работническо дело», единодушно поддерживает миролюбивую внешнюю политику Советского правительства. Он рассматривает эту политику как единственно разумную, способную обеспечить в век атомной энергии мирный труд людей всей нашей планеты.

Газета «Отечествен фронт» отмечает, что в своей речи Н. С. Хрущев снова ясно продемонстрировал миролюбие Советского Союза, его верность принципам мирного сосуществования стран с различными социальными системами.

РЕШЕНИЕ ЗАПАДНОГЕРМАНСКОГО БУНДЕСРАТА

БОННН, 1 марта. (ТАСС). Сегодня бундесрат (палата земель западногерманского парламента) одобрил франко-западногерманский договор о сотрудничестве. Договор передан на рассмотрение бундестага.

На заседании бундесрата впервые за последние 8 лет присутствовал канцлер Аденауэр, который выступил с речью, посвященной восхвалению «германо-французского примирения».

НОВОСТИ ИЗ КИТАЯ

ПЕКИН, 1 марта. (ТАСС). Свыше пяти тысяч рабочих промышленных предприятий Ухани занимаются в вечерних вузах города. Как сообщает агентство Синьхуа, в настоящее время многие выпускники из первых наборов уханьских рабочих вузов занимают руководящие посты на предприятиях, работают инженерами, техниками. На их счету много ценных новаторских предложений.

В лесах еще покрытых снегом гор Хингана и Чанбая (Северо-Восточный Китай) началось широкое строительство под'ездных путей, жилых помещений и других об'ектов. Скоро здесь откроются новые лесозаготовительные центры. На грузовиках, арбах и санях по ледяным дорогам туда доставляются песок, камни и другие строительные материалы. В глубь лесов уже в этом году будут протянуты пять железнодорожных линий и 56 узкоколейных дорог. Начались работы по сооружению мостов, тоннелей и ремонтных мастерских.

Всего лишь несколько ветеринаров работали в крупном животноводческом районе Шигадзе (Тибет) до 1959 года. Из них — ни одного местного жителя. После демократических реформ в 1959 году многие жители этого района, бывшие крепостные, получили специальное образование в сельскохозяйственных институтах, на ветеринарных курсах. Сейчас 70 процентов всех ветеринарных врачей — тибетцы. Во всех 12 уездах этого района имеются ветеринарные станции.

В КОМИТЕТЕ 18-ти

ЖЕНЕВА, 1 марта. (ТАСС). Сегодня здесь под председательством представителя США У. Фостера открылось очередное пленарное заседание Комитета 18 государств по разоружению. Тема сегодняшней дискуссии — прекращение испытаний ядерного оружия.

Первым слово взял делегат Чехословацкой Социалистической Республики К. Курка, который с сожалением отметил, что благоприятная для достижения соглашения обстановка, которая создалась в конце прошлого года благодаря значительным уступкам Советского правительства, остается неиспользованной. Негативное отношение западных держав к этому конструктивному шагу советской стороны создает опасность того, что эти благоприятные условия могут быть утрачены окончательно. Он выразил надежду, что западные державы вновь пересмотрят свою позицию.

Единственным, пожалуй, новым моментом в выступлении представителя США У. Фостера было сообщение о том, что он уезжает в США, «чтобы продолжить работу в агентстве по разоружению и контролю над вооружениями». Остальная же часть его речи состояла из повторения избитых домыслов о «неуступчивости Советского Союза» и заявлений о «необходимости» инспекций на местах в том количестве, которого требуют Соединенные Штаты.

Представитель Болгарии М. Тарабанов критиковал позицию западных держав, создающих препятствия на пути к соглашению, и резко осудил гонку вооружений в США. Позиция западных держав, подчеркнул он, поистине непонятна, особенно если учесть исключительно важные предложения Советского Союза, внесенные недавно в Комитете, и советские уступки западным державам в вопросе о прекращении ядерных испытаний.

ЗАКОНЧЕНО СТРОИТЕЛЬСТВО РАКЕТНЫХ БАЗ В ЯПОНИИ

ТОКИО, 1 марта. (ТАСС). Закончено строительство четырех баз управляемых снарядов вокруг японской столицы. Они расположены в Нарасино (префектура Тиба), Касумигара (префектура Ибараки), Ирумигава (префектура Сайтама) и Такаяма (префектура Канагава). Каждая из них имеет девять установок для запуска ракет «Никаяакс».

Созданный недавно первый ракетный батальон, весь персонал которого прошел подготовку в США, с сегодняшнего дня начал отработку отдельных операций по запуску управляемых снарядов, которые будут доставлены на базы к 10 марта.

СПУТНИК-ШПИОН ВЗОРВАН

НЬЮ-ИОРК, 1 марта. (ТАСС). Военно-воздушные силы США предприняли вчера попытку с помощью ракеты «Тор-агена» вывести на орбиту еще один спутник-шпион. При выходе на орбиту ракета отклонилась от намеченного курса и вместе со спутником была взорвана по сигналу с Земли, сообщает корреспондент агентства ЮПИ с военно-воздушной базы Ванденберг (штат Калифорния).

С каждым годом хорошеет наш Барнаул. Площадь Советов.
Фото А. Щепеткина.

Чтобы людям было хорошо

За счастье

Сегодня большой всенародный праздник — день выборов в Верховный Совет РСФСР и местные Советы. Люди будут голосовать за власть, которая открыла перед ними широкую дорогу в светлое будущее. Среди них к избирательным урнам в этот день придут и молодые работницы Барнаульского завода искусственного волокна перемотчица Наташа Коробкова, крутильщица Таля Одияко и Эмма Амирова. Они впервые нынче голосуют за власть Советов, за счастье в жизни.

ПОДАРКИ—КНИГИ

Скоро женский праздник. В магазине книготорга № 1 на видном месте разложены книги, любовно перевязанные разноцветными ленточками — подарки ко Дню 8 марта. Кроме художественной литературы, здесь много книг по кулинарии, кройке и шитью и другие.

г. Барнаул.

В СТРОЮ—АТС

Колхозы «Путь Ильича», имени Ленина, Славгородский совхоз и совхоз «Алтай» первыми в районе приобрели и установили телефонные автоматические станции. Вступили в строй АТС еще в сельхозартелях имени Карла Маркса, имени Энгельса, имени XXII с'езда КПСС, имени Кирова, на селекционной станции и в селе Некрасове.

В течение года телефонная сеть расширится в два раза.

В. КИСЕЛЕВ.

г. Славгород.

БУДУЩЕЕ СОВХОЗНЫХ ПОСЕЛКОВ

Привольная Кулундинская степь. Широта, простор. Машина легко бежит по гудронированному тракту, который ведет в поселок совхоза «Кулундинский» — Харьковку. Впрочем, его нельзя назвать поселком, скорее это небольшой городок. В окружении светлых и нарядных жилых домов стоит красивый клуб с залом на двести мест. Здесь же магазин с огромными стеклянными витринами, чайная, гостиница, отделение связи. Неподалеку — школа, детский сад и ясли, общежитие, дом престарелых, фельдшерский пункт и другие учреждения. Словом, все, что нужно.

Вдалеке от жилья расположены животноводческие помещения, механические мастерские, склады. Между жилыми кварталами и производственными зданиями находится котельная. Оттуда подается вода для отопления домов и ферм.

Вокруг поселка — большой парк.

Все сделано так, чтобы труженикам целины было удобно. По пути на работу родители могут отвести малыша в детский садик или ясли. А на обратном пути заглянуть в магазины...

Но здесь придется оговориться. Пока что такого поселка нет. Он лишь существует в проектах и в макете, над которыми немало потрудились сотрудники Барнаульского филиала «Сибгипросельхозстроя». Они детально разработали техническую документацию для сооружения на Алтае поселков городского типа. Теперь дело за строителями.

ЛЮДИ И ПРОЕКТЫ

Филиал «Сибгипросельхозстроя» существует в Барнауле более полугода. Такие же проектные учреждения созданы в Омске, Тюмени, Кемерове, Новосибирске и других городах.

Сейчас на сельское строительство затрачиваются большие средства. Проектные организации будут помогать эффективно использовать эти деньги, следить, чтобы качество сооружаемых об'ектов было отличным, а затраты на них — небольшими.

Работники «Сибгипросельхозстроя» изучают запросы и нужды села. Хозяйства закреплены по отделам филиала. Сейчас они разрабатывают генеральные планы застроек городского типа для всех совхозов края. Эту работу проектировщики думают закончить к 1965 году.

В хозяйствах, расположенных около Барнаула, поселки будут застраиваться многоэтажными жилыми домами, а в отдаленных местах — двухэтажными зданиями. Сотрудники филиала уже закончили проект центральной усадьбы Алтайского научно-исследовательского института сельского хозяйства. Сделано более пятнадцати вариантов. Самый совершенный — последний, по которому в научном городке скоро вырастут многоэтажные дома с удобствами.

Проектировщики — народ влюбленный в свою профессию. Их более четырехсот человек. И почти все они — опытные специалисты. Более десяти лет назад приехал в Барнаул выпускник Краснодарского гидротехникума Николай Григорьевич Агеев. Теперь он возглавля сантехнический отдел, успев заоч окончить Всесоюзный строительн институт.

Таких здесь много. Недавно выехал Москву защищать дипломный прое инженер Виктор Александрович Левк В 1949 году из института пришла в пр ектную организацию Мария Григорье на Ишманова. Теперь она — главн инженер филиала. Вдумчиво, творчес трудятся молодые специалисты — и женеры Перфильева, Дитятьев, Шми Махнович, Абрамович, Репникова и д

ЧЕРТЕЖИ ОЖИВАЮТ

В филиале сейчас создают едины проект производственных зданий совхо зов. Раньше типовые проекты коров ников, свинарников, птичников част менялись. Это сдерживало темпы строи тельства. Проектировщики решили взять за основу один типовой проект конструкцией из отдельных сборны рам. Это позволит ускорить и унифиц ровать строительство. Возглавляет работу Виталий Иванович Димаков.

Животноводческие помещения рам конструкции уже существуют. В сов зе «Барнаульский» Топчихинского п изводственного управления по нов проекту выстроили коровник на 200 лов. Сейчас дело только за электриф кацией. Когда будут окончены эти р боты, животных переведут в светлое сухое помещение.

В совхозе «Комсомольский» Павло ского производственного управлен уже закончено сооружение целого а самбля многоэтажных домов. В н живут рабочие, механизаторы, живо новоды. Они добрым словом вспомин ют проектировщиков и строителей их труд.

Н. ЩЕРБАКОВА.

БУДНИ ПИОНЕРСКИЕ

УРОК УДАРНИКА

В десятом классе средней школы рабочего поселка Заринского был интересный урок на тему о коммунистическом труде. Преподаватель А. Малышев пригласил на беседу начальника электростанции Чумышской сплавной конторы А. П. Борисова.

Ананий Петрович рассказал ребятам о том, как в течение трех лет, помогая друг другу, электрики хорошо освоили профессии, добились слаженной, высокопроизводительной работы и завоевали почетное звание коллектива коммунистического труда. Из тридцати человек пятеро рабочих заочно учатся в техникумах, а восемнадцать — в школе рабочей молодежи. Сам Ананий Петрович, получивший аттестат зрелости в вечерней школе, теперь — студент-заочник второго курса энергетического института.

Ударники коммунистического труда примерны и в быту. Дружный коллектив старается воспитывать не только рабочих, но и членов их семей. У работницы Поветкиной плохо учился и вел себя сын. На профсоюзном собрании ему и матери было высказано много советов и пожеланий. Сейчас мальчик исправляется, каждую субботу приносит дневник с хорошими отметками на подпись дежурному машинисту электростанции.

После урока Ананий Петрович пригласил школьников на экскурсию в цех ударников коммунистического труда.

А. СОТНИКОВ.

Сорокинский район.

В ГОСТЯХ У ОТЦА КОСМОНАВТА

В Барнаульскую школу № 25 пришло письмо. Адресовано оно было шестому классу. И хотя в школе у нас шестых классов пять, письмо было вручено точно по адресу — шестому «А».

Очень обрадовало оно ребятишек. Ведь прислал письмо отец космонавта — Степан Павлович Титов.

Особенно довольна была Наташа Меркурьева. 11 февраля ей исполнилось тринадцать лет. Степан Павлович посвятил девочке свои стихи. День рождения Наташи решили отмечать не в Барнауле, а в Полковникове.

Тепло встретили ребят родители космонавта. С интересом слушали шестиклассники Степана Павловича. А потом был концерт. Выступали гости. Степан Павлович сыграл на пианино «Танец эльфов» Эдварда Грига.

Е. ПОНОМАРЕВА.

ПИСЬМО ДРУЖИНЫ

МЫ УЧИМСЯ В ШКОЛЕ № 52 ГОРОДА БАРНАУЛА. НАША ПИОНЕРСКАЯ ДРУЖИНА НОСИТ ИМЯ Ф. Э. ДЗЕРЖИНСКОГО. НАШИ ШЕФЫ — РАБОТНИКИ КРАЕВОГО УПРАВЛЕНИЯ ОХРАНЫ ОБЩЕСТВЕННОГО ПОРЯДКА.

ЧАСТО ОНИ БЫВАЮТ У НАС, И КАЖДЫЙ РАЗ МЫ РАДЫ ПРИХОДУ ГОСТЕЙ. ОНИ ПРИСУТСТВУЮТ НА СБОРАХ, ПОМОГАЮТ НАМ, ЗАБОТЯТСЯ О НАС. БОЛЬШОЕ СПАСИБО НАШИМ ШЕФАМ.

СОВЕТ ДРУЖИНЫ ИМЕНИ Ф. Э. ДЗЕРЖИНСКОГО.

ЦВЕТУТ ЦВЕТЫ

В Барнаульском тресте зеленого хозяйства живые цветы можно получить в любое время года. Вот и сейчас на дворе снег, холод, порой метели, а в теплицах цветут примулы, гвоздики, цикломены, цинерарии, тюльпаны.

Для озеленения города и продажи населению в этом году работники треста вырастят одной только цветочной рассады не менее двух миллионов корней.

П. ЛЮБИМОВ.

МАГАЗИН «МОЛОДОСТЬ»

Такое имя получил магази № 11 Барнаульского горпром торга, что на Пушкинской ули це. В нем для молодых покупа телей имеется большой выбор различных товаров.

С огоньком работают продав цы магазина «Молодость». Людмиле Евстафеевой присвое но звание ударника коммуни стического труда. План по продаже товаров магазин перевы полняет.

У КАРТЫ ПОГОДЫ

ЗИМНИЕ ДОЖД

Погода нынешней зимой необычная на Европейской территории Советского Союза и в Западной Европе. Капризной она была в январе—феврале и на Алтае.

Если в Европе было холодно, дули сильные ветры со снегопадами, то у нас в крае эти два месяца, наоборот, были теплы. Среднемесячная температура воздуха в январе составила в арнауле всего 13,3 градуса мора— на 4,4 градуса выше средней многолетней нормы. Такая погодыбывала и раньше на Алтае. За пледние 125 лет в Барнауле восемра средняя январская температура была даже выше, чем ныне — в 1881, 1893, 1902, 1914, 1925932, 1948 и в 1949 годах. Наиболетеплым был январь 1914 года. Эгда средняя месячная температура составила всего 9,4 градуса моза, а самый холодный — в 186году (минус 28,2 градуса).

Сильный мороз — 30,9 гдуса — нынче отмечался в Барнле в ночь с 9 на 10 января, наолее теплый день — (0,8 градус мороза) — 30 января. Не подовал этот месяц и осадками — к выпало всего 15,7 мм. Средн же многолетняя месячная нора для Барнаула — 36 мм.

Теплая погода стояла в феврале. Его средняя температура при многолетней норме минус 3,4 градуса составила всего якло 9,3 градуса мороза. Такие случаи наблюдались в Барнауле с 1538 года шесть раз. Восемь дней термометр показывал плюсовую температуру. А 25 февраля Барнауле ртутный столбик пднялся до плюс 5,8 градуса. Начная с 1831 года, такая температра отмечалась один раз — 1 февраля 1914 года (плюс 8 гдусов).

Февраль был более богат осадками, чем январь — 26 мм. В последние дни месяца п некоторым районам края пошли дожди. На Алтае это бывае очеь редко.

Необычно теплая погода в январе и феврале б'яснется теплыми циклонами, приходящими с Черного моря.

Н. ИГНАТЬЕВ,
инженер-синоптик.

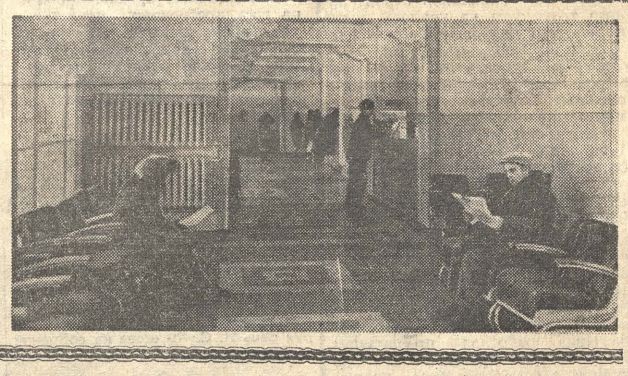

ПРЯМО К САМОЛЕТУ

Было время, когда пассажирам приходилось ожидать очередного рейса самолета в старом и тесном здании Барнаульского аэропорта. Теперь в центре Барнаула на Ленинском проспекте открылся новый благоустроенный аэровокзал со всеми удобствами для воздушных пассажиров.

В просторном, светлом зале ожидания пассажиры могут отдохнуть в мягких креслах, почитать газету, журнал. Здесь же работают касса предварительной продажи билетов, камера хранения.

С семи утра до семи часов вечера от аэровокзала до аэропорта курсируют автобусы-экспрессы. Они доставляют пассажиров прямо к самолетам, отправляющимся по всем воздушным трассам края.

О. МИХАЙЛОВ.

НА СНИМКЕ: в новом аэровокзале.

Фото А. Щепеткина.

ЗДЕСЬ ПОЙДУТ ЭЛЕКТРОВОЗЫ

МЕЧТА МАШИНИСТА

Тяжело вздохнув, старичок-паровоз медленно тронулся с места. За ним потянулся хвост вагонов. Уголь Кузбасса продолжал свой путь.

Михаил Леонидович Скомороха, машинист Алтайского депо, высунулся из окна. Мимо проплыл красавец электровоз, стоящий на соседнем пути. Электровоз только что привел угольный состав в Артышту и передал эстафету паровозу...

Из-за поворота навстречу поезду побежала, заторопилась тайга. Спешили поделиться своими секретами пышные пихты и сосны.

Но что нового могли рассказать они машинисту? Михаил Леонидович не первый год водит поезда между Алтайской и Артыштой. Он знает, что сюда пока еще не доносятся сирены электровозов. Но их приход не за горами. Об этом говорят ровные ряды железобетонных опор на таежных и степных перегонах, ажурная сетка контактных проводов на станциях и приземистые белые домики будущих тяговых подстанций. Железобетонных опор много. Почти на двести километров протянулись их шеренги вдоль пути.

...Зима. Холодно. Мороз и ветер обжигают лицо. Но люди работают на перегонах. Это бригады электромонтажного поезда № 706. Часто видит их машинист. И еще издали приветствует протяжным радостным гудком, вроде бы поторапливает: как дела, ребята? Кончайте скорей!

Об'яснить нетерпение машиниста легко. В его нагрудном кармане уже лежит удостоверение на право управления электровозом. Такие удостоверения имеют многие машинисты депо Алтайская. И как только по проводам пойдет электрический ток, они навсегда расстанутся со своими старыми друзьями-паровозами. В полтора-два раза быстрее помчатся тогда составы.

ПЛАКАТ НА ВАГОНЕ

Возле небольшого вагончика утрами собираются монтажники. На стене — плакат: «Товарищи механизаторы! Берите пример с лучшего машиниста автодрезины Ф. В. Ерилова!».

Самого Ерилова в это время здесь не застанешь. Он спозаранку «колдует» над своей машиной. Иначе нельзя. Если выйдет дрезина из строя — все монтажники, сорок человек, просидят день без дела. Такие случаи бывали. Правда, не с Фонтином Ериловым.

Подводил иногда товарищей машинист другой дрезины — Георгий Дроздов. Ох, и доставалось же ему от монтажников! И каждый ставил в пример Фонтина.

— Что вы мне Ериловым в глаза тычете? — сердился Дроздов. — Пусть он попробует на моей машине...

На одной из планерок Фонтин сказал:

— Согласен. Меняемся.

Решению Ерилова удивились. Менять работающую, как часы, машину на какую-то развалину — так, пожалуй, без заработка останешься.

— Зачем она тебе? — отговаривали товарищи.

Машинист и сам не раз потом пожалел об обмене. Но виду не показывал. Вечерами и днем, в свободные минуты, хлопотал он возле дрезины: устранял неисправности, заменял негодные детали.

А через несколько дней дрезина, словно новенькая, поблескивала всеми своими частями. И когда перегон между Заринской и Смазнево был свободен, Ерилов за несколько часов раскатал десять километров несущего и контактного проводов. Это рекорд.

Тогда-то и появился на вагоне алый плакат.

ТРУДНОЕ «ОКНО»

Утро в Заринской выдалось хорошим. Тепло. Правда, беспокоил прораба Николая Степановича Василенко легкий ветерок, но он надеялся, что все обойдется. А когда приехали на раз'езд Укладочный, ветер разгулялся по-настоящему.

— Вот тебе на! — разочарованно протянул Геннадий Нестюк, самый молодой среди электромонтеров, лишь в прошлом году окончивший техническое училище. — По инструкции, насколько я понимаю, в такую погоду работать нельзя.

На станционных путях уже вовсю бушевала метель. Люди молчали.

— Ну что, будем отменять «окно»? — спросил прораб.

За станционным зданием под резкими порывами ветра покачивались толстые провода. Перекинутые от одной опоры к другой, они провисали все ниже и ниже. Вчера их закрепили наскоро. Кто мог ожидать такую резкую перемену в погоде.

«Окном» на железнодорожном транспорте называют промежуток времени, когда на перегоне или на станционном пути прекращается движение поездов. Сроки обычно сжатые. Тут уж монтажник успевай разворачиваться. Никто не даст лишней минуты. Чуть задержался — выбыл поезд из графика.

— Нет, «окно» отменять нельзя, — поднялся с места бригадир Владимир Колодеев и, запахнув полушубок, направился к двери. За ним потянулись остальные.

...Невысокого роста, коренастый, Виктор Беккер, кажется, рожден для работы на высоте. Ловко орудуя ключом, он закрепляет трос. На других опорах — Иван Ефимец и Константин Сончик.

Подтягивать несущий трос — нелегкий труд. Каждый метр его весит около девяти килограммов. Попробуй обойтись без блоков и полиспастов. Приготовив их, другие члены бригады, что находятся внизу, помогают товарищам, опору — дело нескольких секунд. Вот Виктор, прицепившись поясным ремнем к тросу, уже скользит от опоры к опоре.

— Делай, как я! — кричит он Анатолию.

Соединять контактный провод с несущим тросом приходится с помощью маленьких болтиков и гаек. Их трудно закрутить на морозе. Беккер прячет рукавицы под мышку. Обветренные на морозе руки опытного монтажника работают с ювелирной точностью. И Анатолий сам старается делать так же.

Метр за метром контактный провод поднимается с земли, вытягивается высоко над рельсами. В эти минуты Анатолий не думает о том, что от земли его отделяет высота с трехэтажный дом. Он увлечен работой. Даже вроде теплее стало на улице. Мысль одна: только бы не отстать от товарищей.

* * *

Последние монтажные работы идут на перегонах между станциями Алтайская и Артышта. Коллектив поезда спешит: к началу лета надо открыть путь электровозам.

А. ЮХИМЧУК,
корреспондент «Кузбасса»,
Н. ЛУКИН,
корреспондент «Алтайской правды».

НА СТАЛЬНЫХ МАГИСТРАЛЯХ КРАЯ

ПАРЕНЬ ИЗ ЛЕНЬКОВ

Корабли уходят в море. Суровеют лица матросов. В мыслях — оставленный берег.

Хорошо понимает Виктор Дерябин, как нужны его товарищам в такие минуты шутка, теплое слово или просто ободряющая улыбка. Сам он прожил всю жизнь вдали от моря, на далекой алтайской станции Леньки. И там, где появляется сибиряк, светлеют матросские лица.

Коммунист Дерябин — старшина команды. Сколько людей — столько характеров. Но к каждому умеет подойти старшина. За это и уважают его товарищи.

Б. СЕМЕНОВ.

ВЕТЕРАНЫ ТРАНСПОРТА

По магистралям края днем и ночью идут составы с грузами для строек, заводов и сел. И каждый поезд сопровождают главные кондукторы. В любую погоду бдительно стоят они на страже безопасности движения.

На снимке: главные кондукторы Бийского резерва Гаврилл Иванович Квасов и Леонид Георгиевич Виноградов. Более тридцати лет отдал каждый из них железнодорожному транспорту.

Фото М. Павельева.

ГАСТРОЛИ СЕЛЬСКИХ АРТИСТОВ

С большим успехом прошли гастроли артистов художественной самодеятельности Ключевского Дома культуры. Они побывали в селах Каипе, Ново-Полтавке, совхозе «Ключевской».

А недавно участники драматического кружка поставили комедию Г. Ф. Квитка-Основьяненко «Шельменко-денщик». В заглавной роли выступил главный врач больницы Н. В. Побережник. В пьесе участвовали преподаватель музыкальной школы В. Котов, работник Дома культуры П. Зайцев, домохозяйка Н. Котова. Постановку ключевцев скоро увидят жители Михайловки, Волчихи.

Н. ЖУКОВ.

Кулундинский сельский район.

В ГОРОДСКОМ УНИВЕРСИТЕТЕ КУЛЬТУРЫ

3 марта 1963 года. Начало в 17 часов.

Встреча с ленинградскими писателями-сатириками В. Константиновым и Б. Рацером.

В программе: фельетоны, сатирические стихи, эстрадные произведения.

Лекция-концерт «Музыка народов СССР».

В программе: Клебанов. Украинская сюита.

Калнынь. Сюита из латышских народных песен.

Логидзе. Сачидао.

Егиазарян. Симфоническая поэма «Армения».

Жиганов. Сюита на татарские темы.

Гомоляка. Закарпатские эскизы.

Исполняет симфонический оркестр. Дирижер и художественный руководитель Бруно Берман. Лектор А. С. Анохин.

Редактор Н. А. ДЕВЯТЬЯРОВ.

СЕГОДНЯ В ТЕАТРАХ И КИНО

Краевой ТЕАТР ДРАМЫ.
Днем и вечером — АРГОНАВТЫ.

Театр ЮНОГО ЗРИТЕЛЯ.
ПЕРЕД УЖИНОМ. В 7 ч. вечера.
4 марта — ПОХИЩЕНИЕ ЛУКОВИЦ. В 11 ч. дня.

Кинотеатр «РОССИЯ».
ЛЕДОХОД. В 10, 11-45, 1-30, 3-15, 5, 6-45, 8-30, 10-15.
РЕБЕНОК В ДОМЕ. В 12-45, 7-45.
Новый сатирический мультипликационный СБОРНИК В 11, 2-30, 4-15, 6, 9-30.
С 4 марта — ДЬЯВОЛЬСКАЯ ЗАПАДНЯ.

Кинотеатр «РОДИНА».
СОЛНЦЕ И ТЕНЬ. В 11, 12-45, 2-30, 4-30, 6-30, 8-30, 10-15.
ПРИГОВОРЕННЫЙ К СМЕРТИ БЕЖАЛ. В 12, 2, 4, 6, 8, 9-45.
С 4 марта — ДЬЯВОЛЬСКАЯ ЗАПАДНЯ.

Кинотеатр «ОКТЯБРЬ».
ВОЛГА-ВОЛГА. В 10, 6.
В РИМЕ БЫЛА НОЧЬ. В 2, 8, 10.
ПОД ПОДОЗРЕНИЕМ. В 12, 4.
С 4 марта — 12 СПУТНИКОВ.
Документальный фильм ВОЕННЫЕ ПРЕСТУПНИКИ. В 4-20.

Кинотеатр «ПЕРВОМАЙСКИЙ».
БАРОН МЮНХГАУЗЕН. В 11-45, 1-30, 2-30, 3-15, 4-15, 5, 6-40, 8-20, 9-20, 10.
ВОЗДУШНЫЙ ИЗВОЗЧИК. В 11, 6.
ЭТО БЫЛА ТОЛЬКО ШУТКА. В 12-30, 7-30.
В 9-20 вечера большая кинопрограмма. 1. ПОКОРЕНИЕ ДЖАМОЛУНГМЫ. 2. В НОВОЙ ЗЕЛАНДИИ.
С 4 марта — ГРЕШНЫЙ АНГЕЛ.

Кинотеатр «АЛТАЙ».
ЗДРАВСТВУЙ, ГНАТ! В 2-30, 4-15, 6, 7-45, 9-20.
С 4 марта — ГРЕШНЫЙ АНГЕЛ.

Клуб ЗАПАДНОГО ПОСЕЛКА.
ГРЕШНЫЙ АНГЕЛ. В 3, 5, 7, 9.

Типография издательства «Алтайская правда».
г. Барнаул, Короленко, 105.
АГ 03918. Заказ № 1210. Тираж 150.000 экз.