ПРОЛЕТАРИИ ВСЕХ СТРАН, СОЕДИНЯЙТЕСЬ!

АЛТАЙСКАЯ ПРАВДА

Орган Алтайских промышленного и сельского крайкомов КПСС, промышленного и сельского краевых Советов депутатов трудящихся.

Год издания 46-й № 52 (12497). | СУББОТА, 2 МАРТА 1963 г. | Цена 2 коп.

ТРУДОМ УПОРНЫМ, НОВЫМИ УСПЕХАМИ АЛТАЙ ВСТРЕЧАЕТ ВЫБОРЫ В СОВЕТЫ

* * *

В ПРОМЫШЛЕННОМ КРАЙКОМЕ КПСС И ПРОМЫШЛЕННОМ КРАЙИСПОЛКОМЕ

ОБ ИТОГАХ СОЦИАЛИСТИЧЕСКОГО СОРЕВНОВАНИЯ ГОРОДОВ КРАЯ

Рассмотрев итоги социалистического соревнования городов края по работе промышленности, строительства и транспорта за четвертый квартал 1962 года, бюро промышленного крайкома КПСС и промышленный исполком краевого Совета депутатов трудящихся ПОСТАНОВИЛИ:

Переходящее красное знамя крайкома КПСС и крайисполкома по первой и второй группам городов не присуждать в связи с невыполнением условий социалистического соревнования городами и отозвать переходящее красное знамя у города Славгорода в связи с утратой первенства в социалистическом соревновании.

Отметить, что промышленностью городов Барнаула, Бийска, Рубцовска, Славгорода, Новоалтайска и Камня не выполнен план 1962 года по получению накоплений. Этими городами недодано государству денежных средств на сумму свыше 7 миллионов рублей, неудовлетворительно организована на предприятиях и стройках работа по использованию имеющихся резервов производства. Крайне слабо развивается коммунистическое содружество между заводами, стройками, транспортными и другими организациями.

Бюро промышленного крайкома партии и крайисполком обязали городские, районные, зональные промышленно - производственные партийные комитеты, профсоюзные организации, городские и районные исполнительные комитеты депутатов трудящихся улучшить руководство социалистическим соревнованием, своевременно принимать необходимые меры по устранению недостатков работы предприятий, не выполняющих свои обязательства.

Городские и районные комитеты партии, зональные промышленно-производственные партийные комитеты, первичные партийные и профсоюзные организации, горисполкомы и райисполкомы должны шире развернуть социалистическое соревнование в коллективах предприятий, строительных, транспортных и других организаций за досрочное выполнение плана первого квартала 1963 года.

* * *

ЗАКАЗЫ СЕЛА — ДОСРОЧНО

ПЛАН ДВУХ МЕСЯЦЕВ — К 27 ФЕВРАЛЯ

Досрочно, 27 февраля, выполнили месячный план труженики Алтайского тракторного завода. Дополнительно изготовлено продукции на десятки тысяч рублей. В полтора раза перекрыта программа по кооперации.

Большинство цехов в дни предвыборной вахты работало ритмично, с опережением графика. Досрочно выполнили задания коллективы всех шести механических цехов. Хорошо потрудились также моторщики, автоматчики, тракторосборщики. Автоматчики, например, еще 15 февраля завершили месячный план по изготовлению особо дефицитных запасных частей.

Н. КОРОБКОВ,
начальник бюро технической информации АТЗ.

ПОДАРОК МЕХАНИЗАТОРАМ

Предвыборное соревнование среди рабочих механического цеха Бийского ремонтного завода краевого об'единения «Сельхозтехника» было упорным.

Это принесло замечательные результаты. Январский план производства полунавесных сцепок и другой продукции выполнен на 126 процентов. С таким же успехом завершена февральская программа. Но особого внимания заслуживает изготовление запчастей к тракторам—шкивов коленчатого вала и вентилятора, стоек вала, коромысел, крышек патрубков и других деталей.

ПЛАН ПЕРВОГО КВАРТАЛА ПО ВЫПУСКУ ЭТОЙ ПРОДУКЦИИ В ПОЛНОЙ НОМЕНКЛАТУРЕ УЖЕ ВЫПОЛНЕН НА 165 ПРОЦЕНТОВ. Это — замечательный подарок ко дню выборов сельским механизаторам Алтая.

С МЫСЛЯМИ О ПАРТИИ, О КОММУНИЗМЕ

Завтра — выборы в Верховный Совет РСФСР и местные Советы депутатов трудящихся. Это — большое политическое событие в жизни страны. Выборы всегда превращаются у нас в своеобразный народный праздник. По традиции его встречают трудовыми подарками. С заводов и фабрик, из колхозов и совхозов поступают радостные сообщения о выполнении предвыборных обязательств. «Принимай, Родина, сельскохозяйственные машины и лес, ткани и химическую продукцию, котлы и аппаратуру, мясо и молоко», — говорят алтайские труженики.

Лучших представителей рабочих, колхозников, интеллигенции выдвинули трудящиеся края кандидатами в депутаты Верховного Совета РСФСР и местные Советы депутатов трудящихся. 20 из них выберут алтайцы в парламент России, сотни достойных сынов и дочерей — в сельский и промышленный краевые Советы, тысячи — в городские, районные и сельские Советы депутатов трудящихся.

С мыслями о партии, о досрочном выполнении семилетнего плана, о строительстве коммунизма пойдут завтра трудящиеся края в залы для голосования.

Единодушно отдадим свои голоса за кандидатов нерушимого блока коммунистов и беспартийных, за то, чтобы могущественнее и краше была наша Родина!

ОБЯЗАТЕЛЬСТВА ПРИНЯТЫ. ЗА РАБОТУ, ТОВАРИЩИ!

Сегодня в нашей газете публикуются социалистические обязательства работников сельского хозяйства Алтая на 1963 год. В их разработке приняло активное участие свыше 400 тысяч колхозников, рабочих совхозов и отделений «Сельхозтехники», специалистов сельского хозяйства. На собраниях, посвященных обсуждению записки товарища Н. С. Хрущева в Президиум ЦК КПСС и письма колхозников и рабочих совхозов Усть-Лабинского производственного управления Краснодарского края, с предложениями и личными обязательствами выступило 16 тысяч человек.

Это было поистине всенародное деловое обсуждение, оно помогло полнее выявить внутренние резервы и возможности каждого колхоза и совхоза и определить меры по введению в действие этих резервов и возможностей.

Надо сегодня отметить большую и плодотворную работу партийных комитетов, руководителей и специалистов производственных управлений, первичных партийных организаций колхозов и совхозов, правлений колхозов, дирекций совхозов. В течение почти месяца они, советуясь с рядовыми колхозниками, рабочими совхозов, определяли те рубежи, которые должен взять наш край.

В результате кропотливой работы стало ясно, что хлеборобы и животноводы Алтая уже **в нынешнем году имеют полную возможность довести производство зерна до 500—550 миллионов пудов, продать государству 265—270 миллионов пудов. Урожай зерновых культур будет собран по 13—14 центнеров с гектара, зеленой массы кукурузы с початками молочно-восковой спелости—300 центнеров, корней сахарной свеклы — 150 центнеров с гектара, гороха и кормовых бобов — 16 центнеров с гектара.**

Высокие рубежи наметили и животноводы. **Они продадут 203 тысячи тонн мяса, 765 тысяч тонн молока, 155 миллионов штук яиц и 9.500 тонн шерсти.**

Теперь, когда каждый труженик села твердо знает свой рубеж на пятый год семилетки, когда он видит цель, к которой стремятся его колхоз, совхоз, производственное управление, весь край, — дело за организаторской работой. От руководителей хозяйств, партийных организаций требуется одно — направить все наши силы, средства, талант и трудовое вдохновение народа на претворение высоких обязательств в жизнь.

Главное, о чем должны постоянно думать и чем должны жить партийные комитеты, — это забота о правильной расстановке людей, об их воспитании, о повышении у каждого работника чувства высокой ответственности за порученное дело.

Правильно поступили парткомы Топчихинского, Славгородского, Смоленского и ряда других производственных управлений, которые во главе бригад, отделений, ферм, колхозов и совхозов ставят проверенных, грамотных, высококвалифицированных специалистов сельского хозяйства.

Необходимо всемерно поддержать эту инициативу во всех производственных управлениях и укрепить колхозы и совхозы умелыми организаторами.

В то же время следует постоянно повышать требовательность к кадрам, их ответственность за выполнение государственных планов. «План — закон!», «Дал слово — сдержи его!» — эти лозунги должны стать непреложным правилом нашей работы.

Решение задач первостепенной важности по подбору, расстановке и воспитанию кадров должно сочетаться с выполнением важнейших текущих работ. Такими неотложными работами сейчас являются образцовая подготовка к севу и успешное завершение зимовки скота.

Партийные организации призваны со всей настойчивостью поднимать инициативу широких масс на борьбу за досрочное выполнение плана ремонта техники, очистки семян, вывозки удобрений, обучения кадров механизаторов. В животноводстве все силы и средства нужно направить на рост продуктивности скота, повышение товарности ферм, безусловное выполнение заданий по продаже мяса, молока и других продуктов.

Нашим знаменем, под которым мы должны идти на штурм высоких рубежей, должен повсеместно стать передовой опыт. В связи с этим в каждом колхозе и совхозе необходимо в самые ближайшие дни разработать четкие планы внедрения достижений науки и передового опыта. Этот план должен стать таким же законом, каким является в совхозах производственно-финансовый план, а в колхозах — приходно-расходная смета. Мы должны уже с нынешнего года перенять промышленную организацию внедрения всего нового, прогрессивного. Ведь на каждом промышленном предприятии одновременно с планом производства разрабатывается и план организационно-технических мероприятий, в котором четко определяется, что нового должно быть внедрено в производство, устанавливаются сроки, назначаются конкретные исполнители.

Промышленный опыт внедрения прогрессивных приемов труда сейчас стали внедрять многие научно-исследовательские учреждения и передовые хозяйства. Необходимо эту ценную инициативу сделать достоянием всех колхозов и совхозов края. Застрельщиками в этом деле призваны стать партийные организации.

Товарищи хлеборобы, животноводы, специалисты сельского хозяйства Алтая! Мы приняли на себя высокие обязательства на 1963 год. Выполнение этих обязательств — дело чести и совести каждого из нас. За боевую работу, к новому под'ему сельского хозяйства родного Алтая!

В КАНУН БОЛЬШОГО ПРАЗДНИКА

Чергинский совхоз. Урочище «Камышла». Большие думы и дела у здешних животноводов. Нынче они решили применить интенсивный зимний откорм скота. Составили соответствующий рацион. В него вошли 20 килограммов силоса, 10 килограммов сена и 400 граммов концентратов.

Многих совхозных тружеников интересовало — оправдает ли себя в местных условиях зимний откорм? Что касается членов бригады, то они и не сомневались в успехе. Ведь все зависело от них самих.

Когда сдали первую группу молодняка, то выяснилось, что зимний откорм скота — дело стоящее. 20 голов из 50 были высшей упитанности, остальные — средней. Ради такого результата можно было потрудиться!

В канун большого праздника — дня выборов в Советы — работники Калманской фермы отправили государству еще 90 голов скота. В основном — это полутагодовалый молодняк. Интенсивный откорм позволил довести живой вес каждой головы до 270 килограммов, а упитанность — до высшей и средней. Упорный труд передовых животноводов окупился сторицей!

П. ПЯТЕНКО.
Онгудайское производственное управление.

НАШИ КАНДИДАТЫ

СЕЛЬСКАЯ УЧИТЕЛЬНИЦА

Не в первый раз готовится наш народ к выборам в Верховный Совет РСФСР, но каждый раз по-новому испытываем мы чудесное чувство равенства всех граждан нашего социалистического государства. Народ избирает в Советы достойнейших сынов и дочерей нашей великой Отчизны.

Зинаида Яковлевна Ларцева — одна из миллионов простых женщин Советской страны, которым Октябрьская революция дала право на творческий труд, на свободную, счастливую жизнь, на управление государством. Дочь одного из первых коммунаров сельскохозяйственной коммуны села Ляпуны Угловского района, она с детства привязалась душой к безбрежным степным просторам Алтая, полюбила его золотые пшеничные поля, горячий труд хлеборобов.

В педагогическом институте Зинаида Яковлевна выбрала биологический факультет, и вот уже 11 лет в школах работает влюбленный в свое трудное, увлекательное дело педагог.

В Озерно-Кузнецовской средней школе учатся сотни ребят из шести окрестных сел — неугомонный, любознательный, трудолюбивый народ.

Когда в класс, наполненный шумными, жизнерадостными ребятишками, входит биолог З. Я. Ларцева, какая-то заинтересованная тишина устанавливается там. А ведь эта учительница далеко не из «грозных», у нее негромкий голос, мягкий материнский взгляд. Есть у нее особая притягательная сила: отличное знание своего предмета, умение раскрыть его увлекательность, жизненную необходимость, захватить детей любовью к земле, к природе, страстью к ее преобразованию.

Недаром воспитанники Зинаиды Яковлевны Ларцевой тянутся в сельское хозяйство. В школе свыше 30 учащихся имеют право управлять трактором, многие выпускники становятся механизаторами, продолжают учебу в сельскохозяйственных техникумах и институтах. Теплые слова их приветов доходят до Зинаиды Яковлевны в письмах, на вечерах встреч.

Под руководством преподавателя биологии ребята с увлечением работают на пришкольном участке, на полях колхоза «Страна Советов». Их руками в прошлом году выращены кукуруза на площади 90 гектаров, сахарная свекла на площади 10 гектаров, звено девочек вырастило 3.000 голов птиц.

Жизнь каждой сельской школы неотделима от жизни села, колхоза. Каждый учительский коллектив, увлеченный великими задачами, поставленными партией и правительством, стремится воспитать в детях благородные черты строителей коммунизма. И в этом деле замечательным примером служит Зинаида Яковлевна Ларцева.

Уже немало лет работает она в школе пропагандистом и агитатором на селе, в совершенстве знает свое дело, однако и теперь тщательно готовится к урокам, к лекциям в клубе, к беседам на десятидворке.

С увлечением слушают ее колхозники на фермах, в клубе и товарищи-учителя — на политзанятиях. В любом деле главное для этой скромной и серьезной женщины — принести больше пользы, помочь людям выполнить свой долг перед Родиной.

Вместе с другими педагогами она напряженно размышляет над путями ликвидации второгодничества. Ее классы уже много лет не имеют отставания по биологии и химии.

У коллектива нашей школы большие планы: превратить свое село в зеленый сад, посадить фруктовые деревья у каждого дома, помочь колхозу вырастить кукурузу на зерно на больших площадях, работать без второгодников. Наши лучшие люди, среди них З.Я. Ларцева, организуют коллектив на воплощение этих планов в жизнь.

На посту депутата советская женщина Зинаида Яковлевна Ларцева отдаст все силы своей прекрасной души великому делу построения коммунизма.

Т. УТКИНА,
директор Озерно-Кузнецовской школы Михайловского района.

ОБМЕН ПОСЛАНИЯМИ МЕЖДУ ВЕРХОВНЫМ СОВЕТОМ СССР И КОНГРЕССОМ МЕКСИКАНСКИХ СОЕДИНЕННЫХ ШТАТОВ

Конгресс Мексиканских Соединенных Штатов направил конгрессам, парламентам, народным собраниям и законодательным органам всех стран обращение, в котором он призывает к миру во всем мире, всеобщему разоружению и запрещению ядерных испытаний в военных целях.

Правительство Мексики, указывается в обращении, считает своей основной заботой способствовать политике, направленной на решение проблемы всеобщего разоружения и проблемы запрещения ядерных испытаний в военных целях, а также проблемы упрочения всеобщего мира. Члены Мексиканского парламента обращаются к членам законодательных органов других стран с призывом способствовать своей политической и общественной деятельностью принятию неотложных мер, необходимых для решения этих проблем, и пропагандировать эти стремления во всех областях жизни своих стран.

В ответном послании Верховный Совет СССР горячо приветствует обращение конгресса Мексиканских Соединенных Штатов и отмечает, что «обеспечение надежного и прочного мира на земле, особенно сейчас, во время небывалого развития ядерного оружия, является важнейшей задачей всех стран и народов». Верховный Совет СССР полностью разделяет мнение конгресса Мексиканских Соединенных Штатов о том, что главное сейчас — сохранить мир.

Вопросы всеобщего и полного разоружения и прекращения всех испытаний ядерного оружия, подчеркивается в ответном послании, постоянно находятся в центре внешнеполитической деятельности Советского правительства. Однако поиски Советским правительством взаимоприемлемых решений этих проблем пока, к сожалению, не встречают должного отклика со стороны западных держав.

В послании подчеркивается, что росту взаимопонимания между народами в значительной мере способствуют контакты между парламентариями стран мира. Поэтому Верховный Совет СССР с большим удовлетворением ожидает приезда в СССР в 1963 г. делегации конгресса Мексиканских Соединенных Штатов.

Выражая волю всего советского народа, Верховный Совет СССР подтвердил непоколебимую решимость сделать все возможное, чтобы на земле прочно восторжествовали мир и дружественные отношения между всеми народами.

(ТАСС).

ВОЗВРАЩЕНИЕ В МОСКВУ ПРЕМЬЕР-МИНИСТРА ФИНЛЯНДИИ

МОСКВА, 28 февраля. (ТАСС). Находящийся в Советском Союзе с официальным визитом премьер-министр Финляндии Ахти Карьялайнен и другие сопровождавшие его лица возвратились сегодня в Москву из поездки по стране.

Высокий гость побывал в Волгограде и Киеве. Повсюду ему был оказан теплый, дружественный прием.

ПОДГОТОВКУ К СЕВУ — ПОД КОНТРОЛЬ ОБЩЕСТВЕННОСТИ!

Селькоры Усть-Лабинского производственного управления Краснодарского края обратились к рабочим и сельским корреспондентам страны с призывом взять под неослабный контроль общественности подготовку к севу и организацию полевых работ. Селькоры Алтая горячо откликнулись на новую инициативу кубанцев.

Сегодня мы публикуем первый рейдовый материал. В дальнейшем выступления селькоров будут публиковаться систематически.

ПО ЗИМНЕМУ НАСТРОЕНИЮ

С каждым днем солнце все настойчивее напоминает о весне. На крышах домов повисли прозрачные сосульки. В поле осел снег. На зяби появились проталины. Потепление радует и тревожит душу хлебороба: какая будет весна?

Ко всему должны быть готовы хлеборобы, тем более, если они трудятся в Кулунде. Здесь раньше, чем где-либо в крае, запевает свою песню жаворонок, здесь раньше наполняется машинным гулом степь. Отсюда начинается посевной фронт Алтая.

Помнят ли об этом хлеборобы Кулунды? Да, многие помнят. Радуют делами, верностью слову своему рабочие Славгородского совхоза. Это они осенью бросили клич: «К марту всю технику в боевую готовность». Взяли слово и сдержали его! Вся техника у них готова, хоть завтра в поле.

Неплохо готовятся и табунцы. Тракторный парк отремонтирован, готовы сеялки. Быстро ремонтируются комбайны, прицепной инвентарь. Готовы к севу и уборке механизаторы колхозов имени Кирова, имени Ленина, имени К. Маркса и многих других хозяйств.

Но наша рейдовая бригада, естественно, интересовалась не только передовыми хозяйствами. Нас больше интересовал вопрос, а как готовятся к весне те колхозы и совхозы, которые были отстающими? Ежегодно подводит техника колхоз «Путь Ильича». Нынче, правда, здесь значительно лучше прошлогоднего готовятся к весне. Большинство тракторов отремонтировано в мастерской «Сельхозтехники». Однако девять тракторов еще не готовы. До последнего времени здесь все шло нормально, и вдруг появились разногласия, где лучше ремонтировать оставшиеся тракторы: в отделении «Сельхозтехники» или в колхозе? Руководители артели решили обойтись своими силами. У них аргумент такой: якобы, дорого берут за ремонт в «Сельхозтехнике». А вот что говорит механизатор И. Губанищев.

— В отделении «Сельхозтехники» ремонтируют на совесть. Деньги они зря не берут. Да и гарантию дают, что тракторы будут работать.

Мнение механизатора В. Трепелова таково:

— Мотор с моего трактора надо ремонтировать капитально. Вал нуждается в шлифовке, топливная аппаратура — в регулировке. В колхозной мастерской этого не сделать.

Помощник бригадира четвертой бригады П. Коцюба говорит:

— Ремонтируя тракторы в мастерской «Сельхозтехники», мы выиграем время и получим машины высокого качества.

Члены рейдовой бригады на стороне механизаторов. Они правы. В колхозе ведь, кроме тракторов, еще не готов прицепной инвентарь. Большинство орудий лежит под снегом. Чтобы вовремя подготовить инвентарь, нужны механизаторы, свободные от ремонта тракторов. Кроме того, колхозная мастерская примитивная. В ней нет стенда приработки моторов, измерительной и регулирующей аппаратуры. Отсутствуют простейшие приспособления для снятия и постановки тяжелых узлов трактора.

Ремонт трактора в мастерской обычно длится 1,5—2 месяца. Выгодно ли возле машин держать без работы механизаторов? Думается, что ответ напрашивается сам собой: нет, не выгодно.

Правление артели имени Калинина также отказывается от ремонта в «Сельхозтехнике». Обстановка же в колхозе такова: из 48 тракторов отремонтировано лишь 21. Пять машин сейчас стоят разобранными. Мастерская колхоза не имеет станочного оборудования. И механизаторы все равно вынуждены вести в отделение «Сельхозтехники» поршневую группу мотора, головки блоков, топливную аппаратуру, пусковые двигатели и т. д. В колхозе фактически ведется лишь демонтаж и монтаж готовых узлов. Двигатели тракторов не проходят холодной приработки, а сразу после ремонта заводятся. Это не ускоряет и не удешевляет ремонт техники.

В колхозе не приступили еще к ремонту плугов, не закончен ремонт сеялок и другого сельскохозяйственного инвентаря. Старший механик колхоза т. Яцко больше пьянствует, чем занимается делом.

Отстали с ремонтом тракторов и в колхозе имени Энгельса. Претензий к качеству работ Некрасовского отделения «Сельхозтехники» немного. Однако о высокой стоимости ремонта разговор ведут все. В этом есть доля истины. Отделение «Сельхозтехники» считает себя лишь подрядчиком. Ее специалисты не думают о снижении стоимости ремонтных работ. Они мало занимаются реставрацией деталей. И в большинстве случаев стараются заменить старые детали новыми.

Проверка показала, что первый звонок весны услышали далеко не все. Пора от бесплодных суждений перейти к практическим делам. Свой рейд мы и адресуем тем, у кого еще зимнее настроение.

Рейдовая бригада газеты «Алтайская правда»: Г. ДЬЯЧЕНКО, Ф. СТОЛБИНСКИЙ — члены содействия комитету партийного и государственного контроля в колхозе «Путь Ильича», А. ТРОПМАН, В. МИЛЛЕР — трактористы колхоза имени К. Маркса, Н. КОНЯХИН, А. ЛАНДИК — трактористы совхоза «Усть-янский», П. СТАРЧАЕВ — сотрудник газеты «Новости целины», И. БУНИН — наш соб. корр.

Славгородское производственное управление.

СЕГОДНЯ НА СМЕННЫХ СТРАНИЦАХ

Труженики сел Алтая прочтут отчет с собрания краевого партийно-хозяйственного актива под общим заголовком «Повестка дня: приход весны!». Участники собрания вскрыли резервы, которые следует привести в действие, чтобы получить богатый урожай.

Для читателей городов и рабочих поселков напечатаны: рабкоровский рейд по новой технике и технологии на заводе искусственного и синтетического волокна, статьи о достижениях бийских строителей в сооружении крупнопанельных домов, о выполнении заданий по модернизации оборудования на промышленных предприятиях края и другие материалы.

НАДО ТАК: ВЗЯЛСЯ — СДЕЛАЙ

РАБКОРОВСКИЙ РЕЙД ИДЕТ

Барнаульский завод искусственного волокна — строящееся предприятие. Выпуская с каждым днем больше продукции, рабочие наращивают производственные мощности, осваивают работу на новых машинах, отлаживают технологические процессы.

Коллектив предприятия освоил производство целлофана, капронового шелка, кордной ткани повышенной прочности. Проведено шестнадцать научно-исследовательских работ. В результате значительно улучшена технология процессов производства, и это сразу сказалось на качестве продукции и ее себестоимости.

Однако на пути внедрения новой технологии еще много трудностей. Например, цех лакировки целлофана должен был вступить в число действующих в четвертом квартале минувшего года. Но строители треста «Стройгаз» сорвали сроки сдачи его в постоянную эксплуатацию. Цех был пущен только в январе. Из-за этого затормозилась наша работа.

Большую роль в освоении новых технологических процессов играет предварительное опробование их в опытно-промышленных условиях. Для этого на заводе давно должны быть смонтированы специальные установки, которые воспроизводили бы весь технологический процесс в миниатюре. Таких опытных установок надо иметь две — капроновую и вискозную. А на заводе есть только капроновая установка и та уже устарела и нуждается в реконструкции. Вискозной установки вообще нет.

Важную работу выполняет для завода Барнаульский филиал опытно-конструкторского бюро автоматики (ОКБА) по автоматизации вискозных производств. Однако и тут не все ладно.

Еще два года назад, в кислотном цехе кордного производства начали внедрять схемы автоматического регулирования в вакуум-выпарных аппаратах. И все же до сих пор они не внедрены.

Конструкторское бюро автоматики разработало схему автоматического программного регулирования процесса получения капрона в автоклаве. Один из аппаратов был полностью автоматизирован. Остальные пять до сих пор не автоматизированы.

По просьбе завода конструкторским бюро автоматики разработана и отлажена схема автоматического контроля воды, в которой содержатся вредные химические вещества. Такая вода не должна попадать в Обь. И эта работа тоже не доведена до конца. Только на пяти аппаратах установлены так называемые датчики сигнализации кислотности воды, на других их нет.

Происходит это потому, что на заводе не организованы службы как по внедрению автоматики для управления технологическими процессами, так и по правильной эксплуатации уже действующих приборов. В первую очередь этими вопросами должен заниматься главный инженер завода со всем своим техническим персоналом. Об этом, к слову сказать, записано в постановлении технического совета завода еще 18 июля 1962 года. На бумаге все расписано четко и ясно. Но ведь следом должны были провести большую организационную работу. А ее-то и нет.

Не лучше на заводе поставлена работа и с рационализаторами. Многие их предложения, направленные на улучшение технологии производства, внедряются очень медленно.

Старший механик кордного производства Анатолий Иванович Коньков предложил специальный прибор для определения уровня и концентрации щелочи, вискозы и кислоты. Применение его позволило бы улучшить производство корда и повысить его качество. Прошел год, а прибор так и не испытан. Аналогичное положение и с другой очень ценной новинкой рационализаторов В. Овчинникова и Н. Пашенина, предложивших реконструкцию деталей на перегонных машинах капронового шелка.

Новая техника и технология требуют к себе особенно пристального внимания. Ссылаться на достижения прошлых лет, когда у химиков дел — край непочатый, когда перед ними встают новые и новые ответственные задачи в связи с починами горьковских и кемеровских химиков, не пристало нашему коллективу. Нельзя дальше мириться с таким отношением к новому, передовому.

Рейдовая бригада рабкоров по внедрению новой техники и технологии: Г. ПОПОВИЧ — начальник технического отдела, Ю. ЯСТРЕМСКИЙ — руководитель сектора по автоматизации вискозных производств, В. ТРУБАЧЕВ — механик химического цеха, В. ВАСИЛЬЕВ — уполномоченный бриза, Е. КАШИРСКИЙ — корр. «Алтайской правды».

ЦЕННОМУ ПОЧИНУ НУЖНА ПОДДЕРЖКА

Красивы жилые кварталы крупнопанельных домов! В них вложены труд и смекалка сотен строителей и инженерно-технических работников Бийского строительного треста.

Монтажники крупнопанельных домов — хозяева на строительной площадке. Сюда подвозят готовые элементы, а они возводят из них дома.

Почти ежедневно они вносят свои поправки в технологию сборки. То пересмотрят схему монтажа, то несколько изменят сварку соединительных швов. Все это ускоряет темпы создания жилья. Особенно высокого взлета достигло их творчество после ноябрьского Пленума ЦК Коммунистической партии.

... Возводится четырехэтажный дом на пятнадцатом квартале. Третий этаж. На монтаже — звено Василия Щербакова. «Вира!». «Майна!». Голубые вспышки электросварки. Николай Косинов соединяет в единое целое крупные панели. С панелевозов снимаются и уходят ввысь элементы дома и там образуют этаж. Бригадир Константин Гришин отмечает хорошую слаженность звена Щербакова. Отличный это метод — монтаж с колес!

К концу смены — разительный результат. Звено Василия Щербакова смонтировало 33 элемента. При работе старым способом оно больше двадцати пяти не давало. Отличных успехов добилось и звено Ивана Сергунова: 32 элемента, в том числе 15 крупных панелей. Что даст в ночную смену звено Александра Ожерельева?

Но ночь — не помеха, все в звене отлажено. 29 элементов — его показатель. Какова же была радость, когда на вторую ночь звено поставило новый рекорд и смонтировало 35 панелей! Ни одна ночная смена раньше не собирала больше 22 элементов. Производительность звена Ожерельева подскочила более чем на 60 процентов. Это рекорд краевого масштаба.

Метод сборки домов прямо с панелевозов позволил бригаде Гришина смонтировать третий и четвертый этажи дома в два раза быстрее, чем прежним способом. Монтажники окрылены своими успехами.

— Если так дело пойдет, мы четырехэтажный дом будем собирать за двенадцать дней вместо тридцати, — поделился своими мыслями Щербаков с бригадиром.

— Через два дня переходим на квартал ВГ, — заметно холодно откликнулся на это Гришин.

От такого ответа у Щербакова стало нехорошо на душе. Предчувствие чего-то неладного не обмануло его. На квартале ВГ его звено встретилось с равнодушием мастеров и полнейшей неорганизованностью. Фронт работы не был подготовлен, и звено сразу приступить к работе по новому методу не смогло. К тому же один панелевоз выбыл из строя по техническим неисправностям.

Автобаза совнархоза, которую возглавляет т. Вейсман, в свое время получила три панелевоза. Используется же только два. Казалось, третий панелевоз должен быть запасным, а на поверку вышло, что он, ни разу не побыв в «упряжке», раскомплектован. Восстановить его т. Вейсман никак не удосужится.

Эти недостатки легко устранимы. Но вот беда: руководители управления крупнопанельного домостроения треста враскачку внедряют новый метод — монтаж с колес.

Вот что рассказывает об этом передовой монтажник Василий Щербаков:

— Мне довелось участвовать в разработке графика поставки панелей и новой схемы монтажа домов. В управлении эту работу поручили технологу т. Сидорову. Он предлагает вести монтаж в три смены и возводить этаж в четыре дня. Причем, по его расчетам, каждое звено за свою смену должно собирать не более 25 элементов. «Что вы! — говорю ему. — Для нас и 35 элементов уже не предел. По вашему графику мы вынуждены будем полсмены бездельничать. Ставьте 35 элементов». А он заявляет: «Цех не успеет изготовлять столько. Понимаешь? Не успеет». — «Значит, твердо — не успеет?» — спрашиваю. — «Твердо». — «Хорошо, — говорю, — тогда мы этаж будем собирать точно в четыре дня, а работать будем в две смены. Этим мы высвободим один кран и одного мастера. Зачем, — говорю, — расходовать лишние средства?» На том и сошлись. Со мной, значит, согласились. А тут, видите, что...

Щербаков озабоченно вздохнул и, снова загораясь, выпалил:

— Наказать бы этого Вейсмана покрепче за порчу нового панелевоза.

Видно по всему, монтажники хотят закрепить свои успехи и ставить новые рекорды.

К сожалению, руководители седьмого крупнопанельного управления не торопятся, они все еще раскачиваются.

Мы спросили у главного инженера этого управления т. Глушкова, не пора ли поделиться со строителями края опытом монтажа домов с колес панелевозов.

— Подождем месяца три, — ответил Глушков.

Такому ответу нельзя не удивляться. Чего же ждать? Ведь бийские монтажники уже доказали возможность ускорения монтажа. Их рекорды начисто сметают всякие «резиновые» графики. Надо равнять сейчас всех строителей на эти рекорды.

Надеемся, что партком треста повернет руководителей седьмого управления лицом к передовому методу монтажа домов.

И. МЕЛИКОВ.
(Наш. соб. корр).

г. Бийск.
строительный трест.

Сверловщица кузнечно-механического цеха Ирина Ивановна Микрюкова — одна из лучших работниц на Барнаульском вагоноремонтном заводе. В полтора раза перевыполняет она свои производственные нормы. И. И. Микрюкова выдвинута кандидатом в депутаты краевого Совета.

Фото Н. Шамкова.

Заводская столовая

Осенью прошлого года Ивана Ивановича Лаврикова пригласили в трест столовых Октябрьского района и предложили возглавить столовую № 8 котельного завода.

Работники треста не скрывали трудностей, которые ожидали на новом месте. Столовая работает неважно. Много поступает от рабочих жалоб.

Новому директору не потребовалось много времени, чтобы разобраться в делах. О них красноречиво говорили многочисленные записи в книге жалоб. В столовой низка трудовая дисциплина.

Но в коллективе нашлись и хорошие люди, настоящие энтузиасты. Это, прежде всего, повар А. В. Олиза, более трети века проработавшая на предприятиях общественного питания. Замечательным организатором показал себя повар — бригадир филиала И. В. Шипулин. Хорошо отзывались в коллективе о поварах И. И. Семенове, Т. П. Кожевниковой и А. Я. Бобровской, раздатчице Э. И. Пинкер, кассире А. Н. Румянцевой.

Но не было здесь такого энергичного человека, который бы мог сплотить коллектив. Нашли такого человека — заведующего производством Евгения Ивановича Нестерова. Нестеров быстро вошел в курс дела. По его предложению, в столовой упразднили штатную единицу повара-бригадира. Бригада об'явила коллективную солидарность, всю ответственность за дела в столовой взял на себя коллектив поваров. Теперь каждый член бригады по очереди выполняет роль бригадира.

Но только своими силами трудно сделать столовую по-настоящему образцовой. Тут нужна помощь широкой общественности. Тогда Лавриков обратился в завком:

— Общественное питание — дело общее, помогайте.

В завкоме и в парткоме пошли навстречу, поддержали предложения нового директора: установили повседневное дежурство в столовой, пополнили состав дежурных инженерами, техниками и профсоюзными активистами. Повысили контроль за расходованием продуктов, за качеством приготовляемых блюд. Возглавил все это дело бывший председатель комиссии рабочего контроля И. Г. Ефремов.

Секретарь заводоуправленческой парторганизации С. Я. Браницкий организовал регулярный выпуск стенной газеты, помог создать сатирический боевой листок «Вилка». К работникам общественного питания теперь ходят заводские лекторы и докладчики.

Руководство завода тоже заинтересовалось работой столовой. Завели такой порядок: на каждое диспетчерское совещание, которое проводится у директора трижды в месяц, приглашаются руководители столовой. Заводские дежурные делают свои замечания по улучшению общественного питания, вносят предложения. Нередко на этих совещаниях доставалось и Лаврикову. Но он не обижался. Главное — помогают все.

Теперь в столовой каждый день можно видеть начальников цехов и отделов. Часто можно увидеть и директора завода т. Босова. Теперь-то он хорошо знает, как кормят рабочих, знает нужды столовой. Потому и беспокоится о том, чтобы улучшить ее работу.

— Пригласил меня как-то осенью, — рассказывает Лавриков, — и говорит: мы на зиму должны иметь все овощи. Надо строить хранилище. И в течение двух с лишним месяцев построили овощехранилище на 500 тонн.

Вскоре после прихода в столовую завпроизводством Нестерова, трест направил сюда опытного мастера-кондитера Ирину Васильевну Березовскую. Появилась возможность разнообразить ассортимент блюд. В предпраздничные, новогодние дни кондитерский цех получил уйму заказов от рабочих завода и горожан.

Изменилось отношение людей к делу. Изменилось и содержание записей в книге жалоб и предложений. Вот некоторые из них.

«Просим об'явить благодарность всему коллективу поваров за вкусное приготовление пищи и хорошее обслуживание».

«Мы, рабочие цеха № 12, выносим благодарность за образцовое обслуживание и хорошее приготовление обедов».

Таких записей очень много. И, наоборот, почти не встречаются жалобы.

Конечно, это не значит, что в столовой нет недостатков. Борьба за улучшение качества блюд идет и теперь. Тем более, что повысились требования. Но уже можно сделать вывод: там, где за организацию общественного питания берутся профсоюзная и партийная организации, дирекция завода, там можно быстро навести порядок, сделать рабочую столовую действительно образцовой.

Я. МАРТЫШКИН.

г. Барнаул.

Умно придумано

Рост в 4 раза

Слесарь-монтажник механического цеха «Алтайсельмаша» Виктор Петрович Долгих подал за прошедший год двенадцать рационализаторских предложений. Восемь из них уже внедрены и сэкономили заводу около шести тысяч рублей.

Раньше отверстия на плужном стояке размечались по шаблону, а потом сверлились. В. П. Долгих сконструировал приспособление, с помощью которого все отверстия сверлятся без предварительной разметки. Производительность труда повысилась более чем в четыре раза.

Виктор Петрович внедрил в производство и приспособление для одновременного сверления отверстий на двух других трудоемких операциях.

Я. ТЕМНЯКОВ.

ТЕХНИЧЕСКИЙ ПРОГРЕСС — КРЫЛЬЯ СЕМИЛЕТКИ

ДОРОГУ — МОДЕРНИЗАЦИИ ОБОРУДОВАНИЯ

Промышленность края в прошлом году выпустила валовой продукции на 22 процента больше, чем в 1960 году. Это хороший рост. Он стал возможным не только потому, что с каждым годом наращиваются производственные мощности. Заметную роль сыграла также и модернизация устаревшего оборудования.

До 1959 года на Алтае модернизацией оборудования занимались только машиностроители и текстильщики, хотя устаревших станков было много во всех отраслях промышленности. После июньского (1959 год) Пленума ЦК КПСС этим важным делом стали заниматься все предприятия совнархоза. За один 1960 год было улучшено свыше пяти процентов общего числа оборудования. За 1961—1962 годы предприятия и стройки совнархоза модернизировали еще около 5 процентов общего наличия оборудования.

Результат проведенной работы сказался сразу. На Барнаульском заводе искусственного и синтетического волокна, например, оснащение ткацких станков выносными стойками увеличило паковку рулона на 300 килограммов.

На заводах железобетонных изделий перевод на пропаривание продукции по методу инженера Семенова сократил вдвое расход пара и на 15 процентов увеличил об'ем готовой продукции.

На Первомайском маслосырзаводе по предложению мастера т. Кулыгина была модернизирована поточная линия по производству масла. Ее производительность увеличилась в 2,4 раза, себестоимость центнера масла снизилась на 10 рублей, сэкономлено 12 тысяч рублей в год.

Подобных примеров можно привести много. Однако было бы неправильно думать, что во всех отраслях промышленности творчески относятся к вопросам модернизации оборудования, полностью используют возможности.

В управлении машиностроения есть предприятия, систематически не выполняющие планов модернизации оборудования. Это прежде всего Барнаульский завод механических прессов, Тальменский машиностроительный завод и некоторые другие. Формальное отношение к совершенствованию оборудования характерно для главных инженеров этих предприятий. Работа, как правило, здесь полностью передоверяется главным механикам, а они не уделяют внимания техническому уровню модернизации металлорежущих станков.

Много еще может дать модернизация текстильщикам. Им особенно необходима хорошая организация, тщательно продуманный подход к делу, так как модернизацией охватываются сотни и тысячи единиц оборудования.

Барнаульский хлопчатобумажный комбинат еще в 1960 году принял рационализаторское предложение по модернизации ткацких станков типа АТВ-100 и в 1962 году стал его внедрять, заготовив более двухсот необходимых для этого узлов. Однако вскоре выяснилось, что предложение не эффективно. Совнархоз вынужден был план модернизации комбината в прошлом году уменьшить на 396 единиц.

Сдерживает модернизацию оборудования и недостаточное материально-техническое снабжение. Еще в 1961 году было заказано «Росглавмашснабсбыту» несколько тысяч комплектов узлов раз'емных лопастей батана к ткацким станкам АТ-100, модернизацию которых наметил провести Барнаульский хлопчатобумажный комбинат. Весь 1962 год заказчики пытались получить наряды на эти узлы, но так ничего и не добились. Волей-неволей пришлось перенести эту работу на 1963 год. Кстати, какого-либо решения о поставке этих узлов до сих пор нет.

Модернизация действующего в промышленности оборудования — это огромный резерв дальнейшего увеличения выпуска продукции. Вместе с тем она позволяет добиваться снижения себестоимости продукции, повышать производительность труда. Надо полнее использовать этот большой резерв в целях скорейшего создания материально-технической базы коммунизма.

В. КИРИЧЕВ,
инженер.

г. Барнаул.

Миллионерши

С большим под'емом трудятся в эти дни работницы формовочного цеха Барнаульского комбината строительных материалов. День выборов в Советы депутатов трудящихся они ознаменовывают повышением производительности труда.

По инициативе прессовщицы Любы Тарасовой здесь развернулось соревнование за увеличение с'ема продукции с каждого пресса. Любовь Тарасова взялась дать за год 1 миллион 300 тысяч штук силикатного кирпича. Это на шестьдесят тысяч штук больше задания. В прошлом году она выдала 1 миллион 186 тысяч.

Почин Тарасовой поддержан многими ее подругами по профессии. Такой же выработки решили добиться в нынешнем году Мария Завьялова, Галина Попова, Александра Шихалева, Прасковья Бочарова и другие.

«Движение миллионерш» — так назвали на комбинате почин Тарасовой и ее подруг. Сейчас все тридцать прессовщиц смены решили бороться за годовую выработку миллиона трехсот тысяч штук кирпича высокого качества.

Е. ЛОГВИНОВ.

На снимке: Любовь Тарасова со своими подругами. Слева направо — Г. А. Дроба, Л. Е. Тарасова, Л. З. Кожемякина, А. Я. Осипова, В. И. Гостева.

Фото автора.

ХОРОШИЙ ДЕНЕК

В кузнечном цехе в два длинных ряда стоят молоты. По рельсам через цех движутся раскаленные болванки. В течение нескольких минут под ударами молотов они принимают нужную форму. В этом высоком и просторном цехе днем и ночью куется металл, который оживает потом в сборочном цехе и позже мощным гулом тракторов прощается с заводом.

...Большой трудовой стаж у Егора Кирилловича Симонова. Мастер поступил на работу еще до революции. Тогда Егора поставили нарезать гайки обыкновенным ручным метчиком. Старый мастер, оценив пытливость парня, сделал его своим помощником.

Однажды Егор, подойдя к мастеру, сказал, что можно нарезать гораздо больше гаек, если делать их определенного размера и не терять времени на розыски и замену метчиков. Мастер внимательно выслушал и... больно ударил парня. Егор схватился за пылающую щеку.

— За что?

Мастер сказал жестко, словно вдалбливая слова в его голову:

— Оставь эти шутки! Люди из-за тебя хлеб потеряют. Если каждый за двоих работать станет, то куда податься заводскому люду?

Сейчас мастер Егор Кириллович идет по цеху с поднятой головой. Этот цех, да и весь завод росли вместе с ним. Не только завод, но и люди. Среди них многие обязаны старейшему мастеру, ныне инструктору по новым методам работы. Щедро раздавал Егор Кириллович свой опыт.

Идет по цеху, а сам ворчит про себя: «Тоже мне, инструктор! Думал, что предел достигнут на ковке валов, а Сергей Кузнецов перехитрил тебя: на пятьдесят процентов вчерашнюю норму перекрыл».

А Кузнецов, словно богатырь, — молодой, атлетического сложения. Одну за другой подает он металлические болванки под молот. Мастер подходит к нему.

— И как это ты своего учителя проучил?

Кузнецов усмехается.

— Да вот, — говорит он, — просто все получилось. Прежде болванки расположены были неудобно, а я переставил их поближе. И еще кое-что переделал...

Звонок диспетчера. Мастер снимает трубку. А в ней — радостный голос:

— Поздравляю с рекордной выработкой.

Егор Кириллович довольно щурит глаза.

А. ПЕШКОВ,
учитель.

г. Рубцовск, АЗТЭ.

ОБИДА

Начало его юности пришлось на тревожное время. Для его неокрепших рук еще тяжела была винтовка, но он взял ее, и руки юноши набирали силу в отряде ЧОНа. Он мужал вместе с молодым пролетарским государством. Когда страна окрепла, юноша сидел в аудитории техникума, а после занятий шел работать на строительство Днепрогэса.

Однажды Днепр прорвал временную плотину, и юноша с тысячами других людей стоял по грудь в ледяной весенней воде, спасая строительный лес. Эта купель для него закончилась крупозным воспалением легких. Но главное не в том, главное — они выстояли. Они выстояли и потом, когда на страну налетел коричневый смерч фашизма. Многие его друзья снова взяли винтовки, а он ехал из Харькова в далекую Сибирь строить тракторный завод.

Первый эшелон. Первый цех. Первая отливка. Первый алтайский трактор. Все это было на его глазах, все это делалось при помощи его рук, умных рук мастерового человека.

Жил человек и, как говорят, заметно рос. Вырос от мастера до начальника пролета. Жил человек, строил семью: всерьез, надолго. Получил от завода прекрасную квартиру...

А потом все пошло прахом... Незаметно подкравшаяся болезнь, жестокая и коварная, заставила бросить любимую работу. Потянулись долгие годы лечения.

Санаторий, в котором он ежегодно находился по нескольку месяцев, расположен неподалеку от города. Сюда долетали до него нехорошие слухи. От них нельзя было спрятаться ни в уютных домиках, ни в чаще соснового бора. Они раз'едали душу, сводили на нет усилия врачей...

Вслед за работой человек потерял семью. Если бы не болезнь, может быть, все было бы по-другому...

Он и сейчас не винит свою бывшую жену. Он и сейчас смущенно разводит руками: если бы не болезнь... А болезнь не дремала. Душевная травма возвратила его в санаторий. И здесь он встретил другую женщину. Нет, это не было легким знакомством курортно-санаторного типа. Они аккуратно выполняли предписания врачей, терпеливо сносили все процедуры, и одна мысль была у них главной: выздороветь.

И разве удивительно, что жажда жизни сблизила их настолько, что в конце концов они почувствовали глубокую привязанность друг к другу? И разве плохо, что на пепелище возникла новая семья?

Ах, как трудно моему собеседнику рассказывать, как ему не хочется пускать в свой интимный мир постороннего человека. И только обида, большая обида, заставляет его говорить.

Когда он в 1959 году обратился к руководителям завода с просьбой выделить ему жилье, никто не посчитал эту просьбу необоснованной. Больше того, твердо пообещали квартиру, справедливо решив, что ему она необходима.

С тех пор прошло четыре года, но обещания остались невыполненными. Росла пачка заявлений, справок, отношений. Заявления покрывались размашистыми резолюциями: изыскать возможность, решить, поставить на очередь... Но как только наступала пора переходить от резолюций к делу, вопрос повисал в воздухе. Начинались колебания: а ведь у него была квартира... А не будет ли это поощрением развала семьи? А не припишут ли нам разбазаривание квартир?..

Произошла странная вещь: формализм прикинулся добродетелью. Формально, действительно, можно оставить заявления человека без последствий, в назидание порхающим стрекозлам. Но это только формально. Потому что и сейчас администрация завода, руководители общественных организаций чувствуют слабость своих позиций:

— Квартиру будем давать...

— Конечно, нужно решить...

— Собственно, мы и не против...

Так почему же до сих пор кадровый работник, человек, у которого в жизни произошла серьезная драма, не выберется из-под вороха бумажек? Кому нужна такая добродетель, которая на месте одной трещины в жизни человека делает две?

Я не назвал его фамилии. Зачем? На тракторном заводе отлично знают, о ком идет речь. Я даже не написал о том, что этот человек имеет полное моральное право не просить, а требовать отдельную квартиру. Это предусмотрено законами. По состоянию здоровья ему необходимо в первую очередь дать жилье, потому что речь идет не о благополучии, а о жизни.

Я не назвал и фамилии тех людей, которые оттачивали свои перья на резолюциях, украшающих его заявления. Не сделал этого потому, что надеюсь: скоро он справит новоселье, и пачка заявлений, справок и отношений сгорит вместе с обидой.

Г. КОМРАКОВ.

ВЫВЕСИТЬ НА ВИДНОМ МЕСТЕ

СОЦИАЛИСТИЧЕСКИЕ ОБЯЗАТЕЛЬСТВА

Страница-плакат

РАБОТНИКОВ СЕЛЬСКОГО ХОЗЯЙСТВА АЛТАЙСКОГО КРАЯ НА 1963 ГОД

У доброго почина — орлиные крылья. Как только колхозники, рабочие совхозов и специалисты сельского хозяйства Усть-Лабинского производственного управления Краснодарского края обратились ко всем работникам сельского хозяйства страны с призывом начать всенародное соревнование за новый мощный под'ем земледелия и животноводства, их голос был услышан во всех уголках нашей необ'ятной Родины.

Мы, труженики сельского хозяйства Алтая, изучив записку товарища Н. С. Хрущева в Президиум ЦК КПСС, горячо поддерживаем устьлабинцев, так как в их начинании выражены и наши сокровенные думы, наши самые большие чаяния.

А думы наши, порыв наших сердец устремлены к родной Коммунистической партии, ее ленинскому Центральному Комитету, уверенно ведущему страну по курсу, выработанному XXII с'ездом партии. Этот курс — к коммунизму, к изобилию, к счастью всех людей труда на земле. Этот курс нашел свое дальнейшее развитие в решениях мартовского и ноябрьского Пленумов ЦК КПСС. Партия, постоянно советуясь с Лениным, перестроила, как он завещал нам, руководство народным хозяйством по производственному принципу. Благотворное влияние решений мартовского и ноябрьского Пленумов ЦК КПСС теперь очевидно. Все отрасли народного хозяйства находятся под неослабным контролем партийных организаций, широкие массы трудящихся получили возможность управлять делами производства.

Вот и в нашем крае по решению ноябрьского Пленума ЦК КПСС созданы две краевые партийные организации — промышленная и сельскохозяйственная. Для руководства сельскохозяйственным производством организовано 28 территориальных производственных колхозно-совхозных управлений, в каждом производственном управлении создана партийная организация, которую возглавляет партийный комитет.

Сейчас организационный период уже завершен. И вновь созданные партийные и хозяйственные органы активно взялись за работу.

Улучшение руководства народным хозяйством благотворно сказывается на развитии промышленности и сельского хозяйства. Прошло немногим больше года, как советский народ вдохновенно трудится над претворением в жизнь грандиозной программы построения коммунизма. Но какой огромный шаг сделала наша страна вперед по пути к намеченной цели!

Работники промышленности успешно выполнили план 1962 года по производству продукции. Труженики деревни значительно увеличили производство зерна, мяса, молока и других жизненно необходимых продуктов. Валовой сбор зерна в стране достиг 9 миллиардов пудов. Государство закупило у колхозов и совхозов 3 миллиарда 457 миллионов пудов хлеба — на 276 миллионов пудов больше, чем в 1961 году. Такого количества хлеба наша страна не производила и не заготовляла еще никогда. Возросли производство и закупки продуктов животноводства.

Рост производства промышленной и сельскохозяйственной продукции позволил улучшить материальное благосостояние трудящихся.

В общенародной борьбе за создание изобилия сельскохозяйственных продуктов есть доля нашего труда. За девять целинных лет Алтай дал Родине 1 миллиард 789 миллионов пудов зерна — почти по 200 миллионов пудов в год. Производство мяса (в убойном весе) возросло с 58 до 111 тысяч тонн, молока — с 369 до 759 тысяч тонн, яиц — с 44 до 116 миллионов штук, шерсти—с 5.558 до 6.587 тонн.

Это стало возможно потому, что работники сельского хозяйства края в годы освоения целины свершили героический подвиг, которым гордятся наша партия и наш народ. У нас выросли замечательные кадры, наши славные маяки: механизаторы тт. Беккер А. А., Буханько Г. Н., Чибисов А. Ф., Альтергот А. А., Чабанов Ф. В., Рыбченко И. Д., Гарькуша В. С., Пятница С. Е., Милованов И. Л., свинарки-тысячницы тт. Романенко З. М., Тюменева М. Г., Фоминская А. В., Турлачева Р. Ф., Скачкова А. М., Строилова М. Н., Шалыгина Е. Е., свинари тт. Вилисов В. В., Тарлыков П. С., чабаны тт. Крымский А. Б., Цыба И. И., Яровой И. Я., Легостаев А. Я., Полетаев Д. П., птичницы тт. Гавриленко О. В., Скворцова М. К., Пошкус Б. А., доярки тт. Самойленко М. А., Петрова В. С., Сапегина А. И., Терехова Е. К., Травникова А. Я. и другие.

На них равняются хлеборобы, механизаторы и животноводы края.

В то же время мы отдаем себе полный отчет в том, что уровень производства сельскохозяйственных продуктов в крае еще очень низок. Все еще плохо используется земля, низка культура земледелия, слабо внедряются передовые агроприемы, посев производится на больших площадях по весновспашке. Мы далеко не используем те огромные внутренние резервы и возможности, которые имеются в каждом колхозе и совхозе.

Главное, что мешает нам быстро брать намеченные рубежи, — это то, что мы еще не научились по-хозяйски использовать основное наше богатство — землю.

Так было. Но так дальше не должно быть. Ведь научились же колхозники сельхозартели «Россия» Локтевского производственного управления при любой погоде получать по 13—16 центнеров зерна с гектара, умеет брать стопудовые урожаи колхоз «Страна Советов» Рубцовского производственного управления, не жалуются на погоду коллективы Бийской селекционной станции и Алтайского научно-исследовательского института сельского хозяйства. Значит, все колхозы и совхозы могут и должны уже нынче встать вровень с передовиками.

При этом надо помнить, что и достижения передовых хозяйств — далеко не предел. Отдельные маяки даже в минувшем неблагоприятном году получили урожай еще выше. Так, начальник механизированного отряда из Троицкого свеклосовхоза т. Свиридов Г. В. вырастил и собрал по 24 центнера зерна с гектара, т. Крючков из Зонального свеклосовхоза — по 17,3 центнера с каждого из 441 гектара. По 18,4 центнера зерна получил Краснощековский сортоиспытательный участок.

Сделать передовой опыт достоянием каждого хлебороба, каждого механизатора — задача первостепенной важности. К ее решению сейчас приковано внимание всей краевой сельской партийной организации, партийных комитетов производственных управлений, руководителей и специалистов этих управлений, всех тружеников села.

Заботясь о всемерном повышении урожайности зерновых культур, мы ни на минуту не забываем и о под'еме «второй целины» — животноводства. Первый рубеж — довести производство мяса по 75 центнеров в убойном весе на сто гектаров пашни и по 16 центнеров на сто гектаров остальных угодий — животноводы Алтая дали слово взять к концу семилетки.

«СЕЙЧАС НА ЦЕЛИНЕ СОЗДАНЫ ХОРОШИЕ УСЛОВИЯ ДЛЯ ПОЛУЧЕНИЯ ВЫСОКИХ УРОЖАЕВ В 1963 ГОДУ. ИМЕЮТСЯ В ДОСТАТКЕ ТЕХНИКА, СЕМЕНА, ПОЛНОСТЬЮ ПОДНЯТА ЗЯБЬ. ГЛАВНОЕ ТЕПЕРЬ — СВОЕВРЕМЕННО ОТРЕМОНТИРОВАТЬ КАЖДУЮ МАШИНУ, ОЧИСТИТЬ СЕМЕНА, ПОДГОТОВИТЬ КАДРЫ МЕХАНИЗАТОРОВ, ЧТОБЫ ОРГАНИЗОВАННО ПРОВЕСТИ ВЕСЕННИЙ СЕВ, УХОД ЗА ПОСЕВАМИ, УБОРКУ УРОЖАЯ И ДОБИТЬСЯ В 1963 ГОДУ РЕЗКОГО УВЕЛИЧЕНИЯ ПРОИЗВОДСТВА ЗЕРНА, МЯСА, МОЛОКА И ДРУГИХ ПРОДУКТОВ СЕЛЬСКОГО ХОЗЯЙСТВА».

Н. С. ХРУЩЕВ.

Как работать над решением мясной проблемы, пример всем хозяйствам края показывает коллектив Беловского совхоза. Его опыт учит, что одним из главных резервов увеличения производства мяса является ускоренное развитие самой скороспелой отрасли животноводства — свиноводства. Беловцы первыми в крае произвели в минувшем году по 81,7 центнера мяса в убойном весе на каждые сто гектаров пашни и по 16 центнеров на сто гектаров других угодий.

В крае немало настоящих маяков и в молочном животноводстве, и в овцеводстве, и птицеводстве.

Вот почему мы сегодня заявляем: наше знамя — передовой опыт. Под этим знаменем мы включились во всенародное соревнование и берем на себя следующие обязательства на 1963 год:

Продать государству: **зерна — 265—270 миллионов пудов, мяса — 203 тысячи тонн, молока — 765 тысяч тонн, яиц — 155 миллионов штук, шерсти — 9.500 тонн, в том числе по Горно-Алтайской автономной области: зерна — 6 тысяч тонн, мяса — 16 тысяч тонн, молока — 39 тысяч тонн, шерсти — 2.117 тонн, яиц — 3,8 миллиона штук.**

Что необходимо сделать для выполнения этих обязательств?

ПО ПОЛЕВОДСТВУ

Получить с каждого гектара зерновых культур не менее 13—14 центнеров хлеба с тем, чтобы обеспечить валовой сбор зерна в колхозах и совхозах края не менее 500—550 миллионов пудов.

Главным в зерновом хозяйстве является повышение урожайности полей.

По примеру мастеров высоких урожаев мы настойчиво будем повышать культуру земледелия, строго соблюдать требования агротехники обработки земли.

Выполнить весь комплекс зимних агротехнических мероприятий, задержать талые воды на полях, закрыть влагу, высококачественно провести предпосевную обработку полей, хорошо и в лучшие сроки засеять поля полной нормой на гектар, широко использовать предпосевное, довсходовое и послевсходовое боронование, прикатывание посевов, заделать концы полей, засеять их гречихой или кукурузой, вести настойчивую борьбу с сорняками — дело чести каждого хлебороба Алтая.

Мы сделаем все для интенсивного и полного использования каждого гектара земли, распашем межи, обочины дорог, освоим пойменные земли, обеспечим полноценность каждого гектара.

За счет малопродуктивных сенокосов и пастбищ, пойменных земель расширим посевные площади на 58,1 тысячи гектаров.

Важнейший резерв повышения урожайности мы видим в улучшении семеноводства.

Весной 1963 года край должен перейти на сплошные сортовые посевы яровой пшеницы. Скороспелые и среднеспелые ее сорта займут свыше 80 процентов всей площади. Главное место среди них отводится сильным пшеницам: Лютесценс 758 — 1 млн. 686 тыс. гектаров, Скала — 740 тыс. гектаров, Саратовская 29 — 160 тысяч гектаров.

Верный путь повышения урожайности и роста производства зерна — расширение посевов озимых культур. Уже в 1963 году значительно расширим посевы озимой ржи и доведем их до 200 тысяч гектаров.

Мы и дальше будем вести работу по улучшению структуры посевных площадей. Удельный вес пропашных культур доведем до 20 процентов пашни. Посеем в нынешнем году 1.070 тысяч гектаров кукурузы, в том числе на зерно 150 тысяч гектаров, 200 тысяч гектаров гороха, 120 тысяч гектаров кормовых бобов, 115 тысяч гектаров сахарной свеклы.

Обеспечим получение во всех колхозах и совхозах края урожая зеленой массы кукурузы с початками молочно-восковой спелости не менее 300 центнеров с каждого гектара, гороха и кормовых бобов — не менее 16 центнеров и сахарной свеклы — 150 центнеров с гектара.

В 1963 году на полях колхозов и совхозов края будет работать более 4 тысяч механизированных отрядов по возделыванию зерновых культур.

По примеру колхоза им. Ленина Бийского производственного управления закрепим все сельскохозяйственные машины за колхозниками и рабочими совхозов на несколько лет.

Подготовим и переподготовим более 100 тысяч колхозных и совхозных механизаторов.

Стотысячная армия механизаторов Алтая включилась во Всесоюзное социалистическое соревнование за своевременную и высококачественную подготовку сельскохозяйственной техники колхозов и совхозов к полевым работам. Они взяли следующие обязательства:

образцово провести весь комплекс зимних полевых работ по снегозадержанию, вывозке перегноя, подготовке и обмену некондиционных семян;

к 15 марта закончить ремонт, подготовку и агрегатирование тракторов, почвообрабатывающих и посевных сельскохозяйственных машин;

на каждый гектар посева кукурузы и других пропашных культур внесем по 5—6 тонн перегноя;

на курсах всеобуча, в училищах механизации и их филиалах подготовим недостающее число механизаторов. В каждом колхозе и совхозе обеспечим двухсменную работу машинно-тракторного парка;

до начала весненполевых работ обеспечим организацию полевого технического обслуживания и проведение техуходов за тракторами;

к 1 апреля иметь в каждом хозяйстве кондиционные и готовые к посеву семена на всю площадь 1963 года, полностью обеспечить горючим и смазочными материалами;

провести в марте взаимопроверку готовности всей сельскохозяйственной техники, проверить качество ремонта, закрепление ее за механизаторами и обеспечение хозяйств средствами технического обслуживания;

силами районных об'единений «Сельхозтехники» и инженерных групп производственных управлений подготовить две тысячи мастеров-наладчиков технического обслуживания и оказать помощь хозяйствам в оборудовании 500 автозаправщиков;

механизаторы обязуются провести сев всех сельскохозяйственных культур в лучшие агротехнические сроки, в том числе пшеницы — за 5—6 рабочих дней, обратив особое внимание на качество предпосевных и посевных работ, глубину заделки семян и соблюдение норм высева;

провести государственную приемку посевов всех культур по всходам, обеспечить образцовый уход и междурядную обработку всех пропашных культур;

завершить до 1 июля ремонт и агрегатирование зерновых комбайнов и жаток, до 10 июля — ремонт и подготовку всех силосоуборочных комбайнов и транспортных средств.

построить 250 новых механизированных токов, в том числе 100 токов силами отделений и предприятий «Сельхозтехники». До 1 августа подготовить к приемке урожая все существующие механизированные тока;

широко внедрить опыт Темижбекского совхоза Ставропольского края по скоростной уборке зерновых;

быстро проведем очистку убранных полей от соломы, полностью подготовим почву под урожай будущего года;

организуем массовое соревнование механизаторов за высокопроизводительное использование техники, удлинение сроков работы машин без капитального ремонта, снижение затрат на ремонт. Образцово поставим технику на зимнее хранение.

Выполнение этих мероприятий, полное использование внутренних резервов и возможностей позволит хлеборобам Алтая внести свой достойный вклад в решение общепартийной и общегосударственной задачи — довести заготовки зерна по стране до 4,2 — 4,5 миллиарда пудов.

ПО ЖИВОТНОВОДСТВУ

К концу нынешнего года доведем общественное поголовье крупного рогатого скота до 1.530 тысяч голов, в том числе будем иметь коров 582 тысячи голов и 200 тысяч голов скота мясного направления, свиней — 1.305 тысяч голов, овец — 2.700 тысяч голов, птицы — 3 миллиона голов.

Обеспечим в колхозах и совхозах надой молока в среднем на каждую корову 1.750 килограммов, настриг шерсти — 3,2 килограмма на овцу, получим по 85—90 яиц на курицу-несушку.

К концу 1963 года будем иметь: в стаде молочного животноводства коров не менее 40 процентов, овцематок — 60—70 процентов, свиноматок — 10—12 процентов от общего поголовья.

Главным в успешном решении задачи 75 и 16 попрежнему должно быть ускоренное развитие свиноводства как отрасли наиболее скороспелого животноводства.

В славном движении свинарок-тысячниц наступил сейчас новый этап, когда ставится задача не только получить 1.000 поросят, но и обеспечить живой вес к от'ему каждого из них не менее 16 килограммов, а на племенных фермах получить по 500 поросят весом по 18—20 килограммов.

Если каждый свинарь и свинарка добьется таких результатов, то в колхозах и совхозах края будет получено не менее 2-х миллионов поросят и произведено 100 тысяч тонн свинины.

Мы считаем делом своей чести полнее использовать огромные богатства Алтая для интенсивного откорма скота, для производства дешевой говядины.

На пастбищах предгорных и горных районов откормим 100 тысяч голов крупного рогатого скота из степных районов края.

Большую работу нам предстоит провести по развитию новой отрасли животноводства для нашего края — специализированного мясного скотоводства.

Повсеместно используем ценный опыт совхоза «Заря» Завьяловского управления, телятницы совхоза «Луч Октября» Троицкого управления Лидии Александровны Ковалевской по безот'емному методу выращивания молодняка.

На молочнотоварных фермах внедрим силосный тип кормления коров, их беспривязное содержание, полностью перейдем на машинное доение.

Пустим в эксплуатацию 450—500 доильных залов со стационарными «елочками», 500 передвижных доильных установок типа «елочка», 20 круглых карусельных доильных конвейеров, завершим электрификацию всех коровников.

Чабаны края взяли обязательство вырастить от каждых 100 овцематок не менее 100 ягнят и обеспечить настриг шерсти по 3,2—3,5 килограмма с каждой овцы.

Широко используя опыт знатной птичницы края О. В. Гавриленко, умножим ряды птицеводов, получающих по миллиону и более яиц, применим передовые приемы труда в птицеводстве.

Предметом особой заботы для нас является укрепление кормовой базы животноводства. По опыту Ивана Жирнова создадим 1.000 комплексных механизированных звеньев по выращиванию не менее 4—5 кормовых культур. 150 звеньев применят технологию возделывания сахарной свеклы без затрат ручного труда, разработанную Владимиром Светличным.

1963 год станет годом создания изобилия кормов — основы основ всех успехов в животноводстве.

ВСЕМЕРНО БУДЕМ БОРОТЬСЯ ЗА УВЕЛИЧЕНИЕ ПРОИЗВОДИТЕЛЬНОСТИ ТРУДА, СНИЖЕНИЕ СЕБЕСТОИМОСТИ ПРОДУКТОВ СЕЛЬСКОГО ХОЗЯЙСТВА, УЛУЧШАТЬ РУКОВОДСТВО КОЛХОЗНО-СОВХОЗНЫМ ПРОИЗВОДСТВОМ

Добьемся в 1963 году дальнейшего повышения производительности труда в колхозах и совхозах, снизим себестоимость единицы сельскохозяйственной продукции.

Внедрим хозяйственный расчет на всех отделениях, в бригадах и животноводческих фермах, шире применим аккордно-премиальную оплату труда в совхозах и дополнительную оплату в колхозах, будем неослабно следить за соблюдением сметно-финансовой дисциплины.

Каждый колхозник и рабочий совхоза должен научиться считать каждый рубль, каждый трудодень. Строжайший режим экономии труда, продуктов, материалов и денежных средств, рачительное хозяйствование, разумное расходование каждой копейки и рубля в колхозе и совхозе, борьба за сохранность социалистической собственности — должны стать постоянным правилом нашей жизни и работы.

Сократим штаты управленческого и обслуживающего персонала и тем самым сократим расходы, удешевим себестоимость продукции.

Передовой опыт — наше знамя, наше богатство.

Работники производственных управлений и партийных комитетов, первичные партийные организации, коммунисты и комсомольцы, специалисты сельского хозяйства на деле станут организаторами внедрения достижений науки и передового опыта в каждом колхозе и совхозе, в каждой бригаде, в отделении, на ферме.

Главное внимание будет уделено отстающим, экономически слабым хозяйствам.

Передовые колхозы и совхозы окажут деловую помощь отстающим хозяйствам в под'еме их экономики.

Мы заверяем ленинский Центральный Комитет партии и лично Никиту Сергеевича Хрущева, что сделаем 1963 год годом большого трудового под'ема, годом упорной борьбы за увеличение производства зерна и продуктов животноводства. Каждый из нас на любом участке производства будет трудиться на совесть, по-коммунистически, отдавать все свои силы, знания, опыт, энергию делу увеличения производства продуктов сельского хозяйства и сырья для промышленности, выполнению принятых обязательств.

Обязательства приняты в бригадах, на фермах, на собраниях рабочих совхозов и колхозников, участниками краевого партийно-хозяйственного актива, состоявшегося 25-го февраля 1963 года.

ВОТ ОНИ, РУБЕЖИ ТРУЖЕНИКОВ АЛТАЯ:

продать государству 270 миллионов пудов хлеба, 203 тысячи тонн мяса, 765 тысяч тонн молока, 155 миллионов штук яиц, 9.500 тонн шерсти.

СОВЕТСКИЙ СОЮЗ — ЗНАМЕНОСЕЦ МИРА

ЗАБОТА О СУДЬБАХ ЧЕЛОВЕЧЕСТВА

БЕЛГРАД, 28 февраля. (ТАСС). «Нам война не нужна; Советский Союз хочет соревноваться с капитализмом на мирном поприще» — этими словами Н. С. Хрущева, набранными крупным шрифтом на первой полосе, «Борба» начинает изложение речи главы Советского правительства перед избирателями.

Как заявил Н. С. Хрущев, подчеркивает газета, все государства и, в первую очередь, великие державы должны не на словах, а на деле признать, что политика мирного сосуществования в век ракетно-ядерного оружия является единственно разумной политикой. Проявляя постоянную заботу о судьбах мира, Н. С. Хрущев, отмечает газета, вновь выразил готовность Советского правительства добиваться всеобщего и полного разоружения, чтобы избавить нашу планету от призрака ракетно-ядерной войны.

Речи Н. С. Хрущева посвятили свои первые полосы «Политика», «Виесник», «Ослободжене» и другие югославские газеты.

—⊙—

ИНТЕРЕС НА КУБЕ К РЕЧИ Н. С. ХРУЩЕВА

ГАВАНА, 28 февраля. (ТАСС). Речь Н. С. Хрущева на собрании избирателей Калининского округа вызвала большой интерес в кубинской столице. Местные радиостанции начали передавать изложение речи по мере ее поступления из Москвы, особенно выделяя те места, где говорилось о Кубе. Вечерняя газета «Дилрио де ла тарде» опубликовала изложение речи Н. С. Хрущева на первой полосе под крупным заголовком.

НА ПЕРВЫХ ПОЛОСАХ

ТОКИО, 28 февраля. (ТАСС). Крупнейшие японские газеты «Иомиури», «Асахи» и «Майнити» публикуют сегодня изложение речи Н. С. Хрущева на собрании избирателей Калининского округа на первых полосах. Подробное изложение речи передано также агентством Киодо Цусин для провинциальных газет. В заголовках, предпосылаемых выступлению Н. С. Хрущева, подчеркивается: «Решать международные конфликты путем переговоров. Единственный путь — путь мирного сосуществования» («Майнити»), «Необходим договор между организацией Варшавского договора и НАТО. Мирный договор с Германией — дорога к разоружению» («Иомиури»).

—⊙—

ЗАСЕДАНИЕ СПЕЦИАЛЬНОГО КОМИТЕТА ООН

НЬЮ-ЙОРК, 1 марта. (ТАСС). Сегодня состоялось заседание Специального комитета ООН по осуществлению Декларации о предоставлении независимости колониальным странам и народам.

На заседании выступил постоянный представитель СССР при ООН Н. Т. Федоренко, который заявил, что советская делегация приложит все усилия, чтобы содействовать конструктивной работе Комитета.

ПРИЗЫВ К РЕАЛИЗМУ

ЗАПАДНЫЙ БЕРЛИН, 28 февраля. (ТАСС). Газета «Ди вархейт» публикует сегодня на первой полосе подробное сообщение о речи Н. С. Хрущева на собрании избирателей Калининского округа. Особое внимание в сообщении уделяется высказываниям главы Советского правительства по германскому и западноберлинскому вопросам, а также проблеме разоружения.

Газета «Дер тагесшпигель» отмечает, что Н. С. Хрущев «призвал западные державы занять более реалистичную позицию в вопросе о разоружении».

—⊙—

КАИРСКИЕ ГАЗЕТЫ О РЕЧИ Н. С. ХРУЩЕВА

КАИР, 28 февраля. (ТАСС). Вся каирская печать подробно сообщает сегодня о речи Председателя Совета Министров СССР Н. С. Хрущева на собрании в Кремлевском Дворце с'ездов.

Газеты выделяют заявление Н. С. Хрущева о готовности Советского Союза в любое время подписать договор о всеобщем и полном разоружении и о том, что Советский Союз в случае опасности придет на помощь своим друзьям и нанесет сокрушительный удар по агрессорам.

НА ГОЛУБЫХ ЭКРАНАХ МНОГИХ СТРАН

МОСКВА, 27 февраля. (ТАСС). Выступление товарища Н. С. Хрущева на собрании избирателей Калининского избирательного округа города Москвы транслировалось по Советскому Союзу, а также в страны интервидения — Польшу, Венгрию, ГДР, Чехословакию.

В Хельсинки репортаж об этом выступлении записывался на пленку и затем передавался на страны евровидения — Бельгию, Австрию, Данию, Голландию, Швецию, Швейцарию, Италию, Англию, Францию, Канаду.

—⊙—

СОВЕЩАНИЕ МИНИСТРОВ ОБОРОНЫ СТРАН ВАРШАВСКОГО ДОГОВОРА

ВАРШАВА, 28 февраля. (ТАСС). Сегодня здесь закончилось совещание министров обороны стран Варшавского договора.

На совещании рассмотрены текущие вопросы состояния армий и планы мероприятий по координации боевой подготовки войск на 1963 год.

Обсуждение протекало в духе полного взаимопонимания и единства.

«ПРЕДЛОЖЕНИЯ Н. С. ХРУЩЕВА ДОЛЖНЫ БЫТЬ ОДОБРЕНЫ»

ДЕЛИ, 28 февраля. (ТАСС). Выступление Н. С. Хрущева перед избирателями вызвало широкий интерес у индийской общественности. «В своей замечательной речи Хрущев четко изложил позицию социалистического мира по важнейшим проблемам современности», — заявил корреспонденту ТАСС заместитель лидера коммунистической группы в парламенте Индии профессор Хирен Мукержи. Это заявление, — продолжал он, — следует всячески приветствовать. Социалистические страны будут последовательно проводить политику мирного сосуществования.

«Предложения Хрущева относительно программы прекращения ядерных испытаний должны быть немедленно одобрены всеми здравомыслящими людьми мира», — отметил Хирен Мукержи.

Депутат парламента, от правящей партии Индийский национальный конгресс Ансар Хирвани сказал: «Мы, индийцы, всегда считали Хрущева человеком мира. Еще раз он широко распахнул дверь для переговоров».

Венгрия слушала Н. С. Хрущева

БУДАПЕШТ, 27 февраля. (ТАСС). Трудящиеся Венгрии с глубоким вниманием слушали сегодня речь Н. С. Хрущева на собрании избирателей, передававшуюся по венгерскому радио и телевидению.

— Я только что прослушал речь Н. С. Хрущева, — сказал в беседе с корреспондентом ТАСС работник комитета Отечественного народного фронта Венгрии Иожеф Барати. — Меня безгранично радуют успехи советских людей в развитии экономики, культуры, благосостояния, о которых говорил глава Советского правительства. Эти успехи и призыв товарища Н. С. Хрущева укреплять мир, подчеркнул он, придают нам, венгерским трудящимся, силу и уверенность в решении стоящих перед нами задач.

ОТКЛИКИ НА РЕЧЬ Н. С. ХРУЩЕВА

НЬЮ-ЙОРК, 27 февраля. (ТАСС). Выступление товарища Н. С. Хрущева перед избирателями ожидалось в США с большим интересом и вниманием задолго до того, как оно имело место.

Телеграфные агентства предупредили своих подписчиков, что сегодня ожидается «важное выступление премьера Хрущева». Агентства начали передавать подробные изложения речи главы Советского правительства вскоре после того, как Н. С. Хрущев начал говорить. Сообщения о выступлении передаются под рубрикой «молния» и «срочно».

В одном из отчетов, переданном московским корреспондентом ЮПИ, ведущей темой является та часть выступления Н. С. Хрущева, где говорится об экономических успехах Советского Союза. Хрущев говорит, что Советский Союз наступает на пятки ведущим капиталистическим державам в области экономического развития, пишет корреспондент. Хрущев говорит, что в течение последних десяти лет среднегодовой темп прироста национального дохода в Советском Союзе составил 9,2 процента, тогда как в США лишь 2,7 процента.

В отчетах о выступлении Н. С. Хрущева выделяется также его предостережение империалистам, что Советский Союз окажет полную поддержку своим друзьям, в том числе Кубе и КНР, если они подвергнутся нападению. Хрущев, пишет московский корреспондент АП, вновь выразил свое убеждение в том, что военная мощь социалистических стран превосходит военную мощь империалистического блока.

В сообщениях о речи Н. С. Хрущева также подчеркиваются его слова о готовности Советского Союза к мирному урегулированию важнейших проблем, в том числе таких проблем, как всеобщее и полное разоружение, заключение германского мирного договора, прекращение испытаний ядерного оружия. Выделяются слова Н. С. Хрущева о том, что политика мирного сосуществования является единственно разумной.

Н. ТУРКАТЕНКО.

«БЕШЕНЫЕ» НЕ УНИМАЮТСЯ

НЬЮ-ЙОРК, 28 февраля. (ТАСС). Не довольствуясь призывами к новым агрессивным актам против свободной Кубы, воинствующие конгрессмены требуют, чтобы Соединенные Штаты предприняли меры против стран, поддерживающих экономические и торговые связи с Кубой.

Член палаты представителей Поль Роджерс (демократ от штата Флорида) заявил, что Соединенные Штаты должны закрыть порты для всех стран, которые разрешают своим судам перевозить грузы на Кубу или с Кубы. Роджерс выступил с нападками на Великобританию, которая за последние шесть недель допустила-де посещение девятью английскими судами кубинских портов.

Еще дальше пошел сенатор-республиканец от штата Нью-Йорк Китинг. Он потребовал прекращения экономической помощи любой стране, которая каким-либо образом «помогает кубинской экономике».

Оголтелые призывы «бешеных» поставили в тупик даже некоторых конгрессменов, опасающихся, что принятие подобных предложений внесет раскол в западный союз, и без того раздираемый противоречиями. Так, например, сенатор Морзе заявил, что антикубинская блокада, на которой настаивают такие горячие головы, как Китинг, будет незаконной, и высказал опасение, что Англия, Канада и другие страны «никогда не согласятся на незаконную блокаду».

О том, что эти опасения сенатора Морзе имеют под собой реальную почву, свидетельствует, в частности, статья бывшего министра иностранных дел Англии Селвина Ллойда, опубликованная в журнале «Сатердей ивнинг пост». Ллойд не скрывает, что стремление Вашингтона проводить политику диктата в отношении своих союзников вызывает у них крайнее раздражение.

В БРАТСКИХ СТРАНАХ СОЦИАЛИЗМА

ВАРШАВА. Закончил свою работу XII пленум ЦК Польской об'единенной рабочей партии, обсудивший вопрос об увеличении капиталовложений в сельское хозяйство и обеспечении дальнейшего роста производства сельскохозяйственной продукции.

Основное внимание участники пленума уделили проблеме лучшего использования дополнительных ассигнований на ввод в действие резервов в сельском хозяйстве и наибольшей эффективности сельскохозяйственного производства.

С заключительной речью выступил первый секретарь ЦК ПОРП В. Гомулка.

Пленум принял решение по вопросу расширения капиталовложений в сельское хозяйство и обеспечения дальнейшего роста производства сельскохозяйственной продукции.

ПЕКИН. Предприятия Шэньяна, ведущего центра машиностроения Китая, выпускают сейчас большое количество оборудования для заводов, производящих химические удобрения и сельскохозяйственные машины.

На заводе пневматического оборудования изготовляются основные части компрессоров высокого давления, которые позволят давать в год 10 тысяч тонн синтетического аммиака. Рабочие станкостроительного завода изготовляют 4 вида точных токарных станков для тракторных заводов и предприятий по производству сельскохозяйственных машин.

* * *

В провинции Хунань этой зимой свыше 2,5 миллиона крестьян сооружали и улучшали каналы, шлюзовые устройства, водохранилища, дамбы и плотины. В провинции созданы условия для расширения орошаемых площадей на 50 тыс. гектаров и улучшения водоснабжения 122 тыс. гектаров крестьянских полей.

ГАВАНА. Здесь открылись курсы по повышению квалификации администраторов промышленных об'единений. На курсах обучаются 2.100 администраторов. Они будут изучать политэкономию, планирование, организацию производства и бухгалтерский учет.

Сегодняшний день Ирака — массовые обыски, аресты, избиения и убийства сотен ни в чем не повинных людей. Кровавый террор направлен против коммунистов и других представителей демократических и патриотических сил, которые на протяжении многих десятилетий беззаветно боролись против империализма, последовательно выступали за претворение в жизнь целей иракской революции 1958 года. Столица страны Багдад захлестнута волной зверских репрессий против демократических элементов.

На снимке: разрушенное здание министерства обороны — бывшей штаб-квартиры Касема в Багдаде.

Фото АФП-ТАСС.

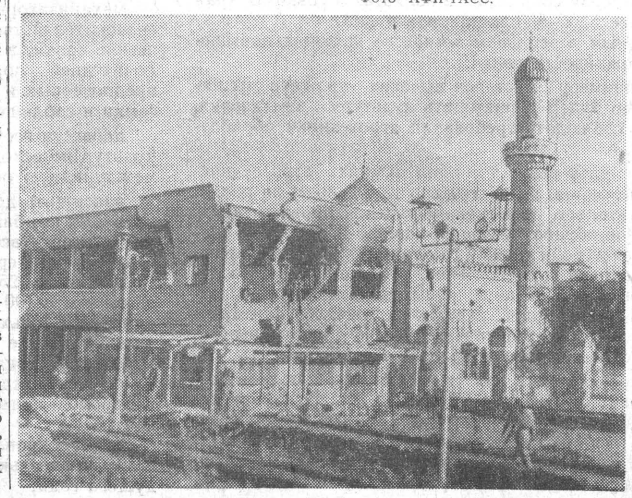

АЛТАЙСКИЙ МОТОРНЫЙ ЗАВОД

ПРИГЛАШАЕТ НА РАБОТУ

МЕХАНИКОВ по счетно-перфорационным машинам для работы на машинно-счетной станции, **МЕХАНИКОВ** машбюро по машинописным машинам, **ТОКАРЕЙ, ГАРДЕРОБЩИЦ, ТЕХНИЧЕК, РАЗНОРАБОЧИХ, РАБОТНИКОВ** в охрану, **ФРЕЗЕРОВЩИКОВ, СЛЕСАРЕЙ** по ремонту оборудования, **НАЛАДЧИКОВ** станков, автоматов и автоматических линий.

Обращаться: г. Барнаул, ул. 8-я Западная, в отдел кадров завода.

АЛТАЙСКИЙ ТРАКТОРНЫЙ ЗАВОД

имени М. И. КАЛИНИНА

ПРОИЗВОДИТ НАБОР

РАБОЧИХ (мужчин) **для работы грузчиками в железнодорожном цехе завода.** Оплата сдельная, средний заработок 120—130 рублей в месяц. Поступающие обеспечиваются спецодеждой и одиночки — общежитием.

Обращаться: г. Рубцовск, ул. Тракторная, 28, в отдел кадров.

5 МАРТА в 18 ЧАСОВ

в главном учебном корпусе

АЛТАЙСКОГО ПОЛИТЕХНИЧЕСКОГО ИНСТИТУТА

ИМ. И. И. ПОЛЗУНОВА

(проспект Ленина, 61, аудитория 307)

СОСТОИТСЯ ВСТРЕЧА РУКОВОДИТЕЛЕЙ И НАУЧНЫХ РАБОТНИКОВ ИНСТИТУТА С ИНЖЕНЕРАМИ ПРОМЫШЛЕННЫХ предприятий, строек и административных учреждений, желающими поступить в в 1963 году **В ЦЕЛЕВУЮ АСПИРАНТУРУ** при ведущих вузах страны или **В АСПИРАНТУРУ ПРИ АЛТАЙСКОМ ПОЛИТЕХНИЧЕСКОМ ИНСТИТУТЕ.**

Алтайский краевой театр драмы

2—5 МАРТА

Премьера Ф. ДОСТОЕВСКИЙ.

ПРЕСТУПЛЕНИЕ И НАКАЗАНИЕ

Начало спектакля в 7 час. вечера.

Билеты продаются.

Товарищи кинозрители!

Сообщаем ориентировочный план демонстрации кинофильмов

В КИНОТЕАТРЕ «АЛТАЙ»

НА МАРТ 1963 ГОДА

1—3 марта — **ЗДРАВСТВУЙ, ГНАТ.** (Довженко).
4—5 марта — **ГРЕШНЫЙ АНГЕЛ.** (Ленфильм).
6—7 марта — **КОГДА РАЗВОДЯТ МОСТЫ.** (Ленфильм).
8—9—10 марта — **СОН КАПИТАНА ЛОЯ.** (ГДР).
11—12—13 марта — **ДЬЯВОЛЬСКАЯ ЗАПАДНЯ** (Чехословакия).
14—17 марта — **КОЛЛЕГИ** (Мосфильм).
18—20 марта — **МАРШРУТ 99** (Венгрия).
21—22 марта — **ХУАНА ГАЛЬО** (Мексика).
23—24 марта — **ПРИГОВОРЕННЫЙ К СМЕРТИ БЕЖАЛ** (Франция).
25—26 марта — **ТЫ НЕ СИРОТА** (Узбекфильм).
27—28 марта — **ЕЩЕ ОДИН, КОТОРОМУ НУЖНА ЛЮБОВЬ** (Польша).
29—31 марта — **ПОЖНЕШЬ БУРЮ** (I и II серии, США).

Просим посетить наш кинотеатр.

СЕГОДНЯ В ТЕАТРЕ и КИНО

Театр ЮНОГО ЗРИТЕЛЯ.
ПОХИЩЕНИЕ ЛУКОВИЦ.
В 11 ч. дня.
ПЕРЕД УЖИНОМ. В 7 ч. вечера.

Кинотеатр «РОССИЯ»
ЛЕДОХОД. В 10, 11-45, 1-30, 3-15, 5, 6-45, 8-30, 10-15.
РЕБЕНОК В ДОМЕ. В 12-45, 7-45.
Новый сатирический мультипликационный сборник. В 11, 2-30, 4-15, 6, 9-30.

Кинотеатр «РОДИНА».
СОЛНЦЕ И ТЕНЬ. В 10, 12, 2, 4, 6, 8, 10.
ПРИГОВОРЕННЫЙ К СМЕРТИ БЕЖАЛ. В 11, 1, 3, 5, 7, 9.

Кинотеатр «ОКТЯБРЬ».
ВОЛГА-ВОЛГА. В 10, 6.
В РИМЕ БЫЛА НОЧЬ. В 2, 8, 10.
ПОД ПОДОЗРЕНИЕМ. В 12, 4.

Кинотеатр «ПЕРВОМАЙСКИЙ».
БАРОН МЮНХГАУЗЕН. В 11-45, 1-30, 2-30, 3-15, 4-15, 5, 6-40, 8-20, 9-20, 10.
ВОЗДУШНЫЙ ИЗВОЗЧИК. В 11, 6.
ЭТО БЫЛА ТОЛЬКО ШУТКА. В 12-30, 7-30.
В 9-20 вечера — большая кинопрограмма
1. ПОКОРЕНИЕ ДЖАМОЛУНГМЫ.
2. В НОВОЙ ЗЕЛАНДИИ.
1, 2, 3 марта для детей — СБОРНИК СКАЗОК.

Кинотеатр «АЛТАЙ».
ЗДРАВСТВУЙ, ГНАТ.
В 2-30, 4-15, 6, 7-45, 9-20.

Клуб ЗАПАДНОГО ПОСЕЛКА.
ГРЕШНЫЙ АНГЕЛ.
В 3, 5, 7, 9.

ТИПОГРАФИЯ ГАЗЕТЫ «АЛТАЙСКАЯ ПРАВДА»

ПРИГЛАШАЕТ НА РАБОТУ:

РАБОЧЕГО по металлографии, **СЛЕСАРЯ, ОХРАННИКА, ГРУЗЧИКА.**

Обращаться: ул. Короленко, 105, в отдел кадров, тел. 5-52-57.

РЕДАКЦИЯ ГАЗЕТЫ «АЛТАЙСКАЯ ПРАВДА» ПРИГЛАШАЕТ НА РАБОТУ КВАЛИФИЦИРОВАННУЮ МАШИНИСТКУ

Обращаться: ул. Короленко, 105, в отдел кадров.

БАРНАУЛЬСКАЯ АВТОБАЗА № 1 СОВНАРХОЗА ОБ'ЯВЛЯЕТ НАБОР УЧЕНИКОВ АВТОСЛЕСАРЕЙ

Срок обучения 3 месяца за счет предприятия.

Обращаться: г. Барнаул, ул. Полевая, 2-а.

Лемеш Людмила Владимировна, проживающая в г. Барнауле, по проспекту Ленина, 80, кв. 24, возбуждает дело о разводе с **Лемешем** Евгением Степановичем, проживающим в г. Барнауле, по ул. Советской, 29, кв. 16.

Дело подлежит рассмотрению в нарсуде Октябрьского района г. Барнаула.

Шульган Петр Васильевич, проживающий в г. Барнауле, по ул. Советской, 14-б, кв. 12, возбуждает дело о разводе с **Шульган** Лидией Ивановной, проживающей в г. Барнауле, по ул. Стахановской, 6.

Дело подлежит рассмотрению в нарсуде Октябрьского района г. Барнаула.

Вихрева Ольга Семеновна, проживающая в г. Барнауле, по ул. Татарской, 6, возбуждает дело о разводе с **Вихревым** Николаем Андреевичем, проживающим там же.

Дело подлежит рассмотрению в нарсуде Октябрьского района г. Барнаула.

Наумова Елена Ильинична, проживающая в г. Барнауле, по ул. Никитинской, 225, возбуждает дело о разводе с **Наумовым** Алексеем Васильевичем, проживающим там же.

Дело подлежит рассмотрению в нарсуде Центрального района г. Барнаула.

Спорт

ПОСЛЕ ФИНИША

Два месяца на ледяных полях Барнаула, Бийска и Рубцовска шли упорные бои за право называться сильнейшей командой края по хоккею с мячом. География команд не обширна. В соревнованиях приняло участие пять коллективов. Три — от Барнаула: «Динамо», «Сигнал», ВРЗ; рубцовский «Строитель» и бийский «Спартак». Борьба с первых же туров развернулась между тремя фаворитами — «Динамо», «Сигналом» и «Строителем». Турнирную таблицу возглавили динамовцы. Но разрыв от ближайших соперников — спортсменов «Сигнала» был минимальный. Вот почему все игры лидер провел стремительно, с полной отдачей сил.

В итоге, имея 6 побед и 2 ничьи, динамовцы завоевали звание чемпиона. Хорошо выступили и спортсмены «Сигнала», но, не имея в своем составе игрока-«забойщика», владеющего ударом издали, команде было трудно бороться за первое место. Кроме того, плохую услугу им оказала и самоуверенность, самоуспокоенность.

Подвела «Сигнал» и дисциплина. Этот вопрос стал предметом обсуждения на президиуме краевой секции.

За невыход команды на награждение ее вывели из числа призеров, лишили второго места и дипломов II-й степени.

Второе место присуждено «Строителю» г. Рубцовска. Это молодая команда. Лишь недостаточный турнирный опыт и досадные срывы на выезде не позволили ей бороться за 1-е место.

На третьем месте оказались спортсмены ВРЗ. Многие болельщики прочили вагоноремонтникам лучшие успехи. Но игра только В. Крушнякова не могла себя оправдать. Стоило поплотнее прикрыть его, как проигрыш становился неизбежным. Очень слабо выступил «Спартак». Некогда это была грозная и сильная команда. Но на смену ветеранам пришла необстрелянная молодежь, без достаточной подготовки. Бийчане были поставщиками очков для команд. Много встреч было проиграно с крупным счетом. Игра «Спартака» не доставила удовольствия своим поклонникам.

Вик. СОКОЛОВ.

Недавно в Барнауле состоялся матч городов по слалому. Первое место среди мужчин занял спортсмен краевого центра С. Барабанов.

НА СНИМКЕ: на трассе С. Барабанов.

Фото Н. Шамкова.

ВАЛЕРИЙ КИМ — ЧЕМПИОН СПАРТАКИАДЫ

На Кавказе сейчас проходит финал Спартакиады профсоюзов по горнолыжному спорту. Отлично выступил в слаломе представитель Алтайского края Валерий Ким. Он занял первое место среди юношей и, таким образом, стал чемпионом спартакиады. Блестящее достижение молодого спортсмена!

СТАРТУЮТ СТУДЕНТЫ

Закончилось краевое первенство по конькам средних учебных заведений. Первое место среди девушек заняла бийчанка Г. Баркевич. У юношей победу одержал Г. Кузнецов (г. Камень). В командном зачете лучшими были студенты Бийского медицинского училища. Хочется сказать, что весьма слабо выступили представители краевого центра.

И. БИРЮКОВ.

ИХ НРАВЫ

АХЕРН ЖАЖДЕТ ДЕНЕГ...

До сих пор никто не сомневался в том, что Международные спортивные об'единения занимаются развитием своих видов спорта. Но вот недавно спортивный мир был потрясен действиями вице-президента международной Лиги хоккея на льду (ЛИХГ) англичанина Д. Ахерна. Являясь по совместительству европейским президентом, Ахерн (или, как его зовут хоккеисты, Банни — в переводе с английского — «кролик») уже давно прославился скандальными историями. В прошлом году, например, «банни» Ахерн наперекор требованиям европейских национальных федераций молчаливо поддерживал реакционные круги, подвергавшие дискриминации хоккеистов ГДР. «Кроличья» позиция Ахерна была осуждена на конгрессе ЛИХГ представителями СССР, Чехословакии и других стран.

И вот снова на сцене Ахерн. На этот раз он преподнес очередную сенсацию, потребовав с организаторов зимних Олимпийских игр в Инсбруке 100.000 долларов(!) за право телепередач хоккейных матчей. «В противном случае, — заявил Ахерн, — я буду настаивать на отмене хоккея из программы Олимпиады».

Ахерн жаждет денег. Но согласятся ли с ним другие руководители хоккея, национальные федерации и, в первую очередь, сами спортсмены? Конечно же, нет! Всем, кому дороги олимпийские идеалы, не поддержат меркантильных притязаний «банни» и не позволят превратить Лигу в коммерческое предприятие. В Уставе Лиги записано, что ее задача — «организация, развитие и руководство хоккеем во всем мире».

Обо всем этом не должен забывать Джон Ф. Ахерн!

Ю. СТЕРЛИГОВ, корр. ТАСС.

ДНЕВНИК ИСКУССТВ

ЧАРУЮЩИЕ МЕЛОДИИ ГЛИНКИ

С лекцией-концертом «Михаил Иванович Глинка» выступают преподаватели Славгородского педагогического училища. Чарующие мелодии Глинки прозвучали по местному радио, в рабочих клубах.

С большим успехом прошло выступление в городском Доме культуры. Лекцию о творчестве гениального русского композитора прочитала Н. А. Деркач.

Инструментальный ансамбль исполнил «Патриотическую песню» и «Камаринскую». А. Е. Шлыков сыграл на домре «Марш Черномора» из оперы «Руслан и Людмила» и вальс из оперы «Иван Сусанин», а А. Б. Назаров на баяне — «Жаворонка». Н. Ф. Некрутова спела арию Антониды из оперы «Иван Сусанин». Исполнялись также романсы «Не искушай», «Сомнение» и другие.

Пропагандисты классической музыки готовят сейчас новую лекцию-концерт, посвященную Петру Ильичу Чайковскому.

А. РОГОВ.

Зам. редактора В. ЧИЛИКИН.

АДРЕС И ТЕЛЕФОНЫ РЕДАКЦИИ

Барнаул, ул. Короленко, 105. ТЕЛЕФОНЫ: справки 5-57-62 и 4-47-54, редактор 4-49-56, заместитель редактора по промышленности 4-48-37, заместитель редактора по сельскому хозяйству 4-43-54, ответ. секретарь 5-52-34, зам ответ секретаря 5-51-13. ОТДЕЛЫ: писем трудящихся 4-48-71, 5-54-12, идеологический 5-50-92, 5-50-82, промышленного производства и партийной работы 5-52-63, 4-46-12, сельскохозяйственного производства и партийной работы 4-46-73, 5-53-11, 5-54-64, строительства 4-49-54, советской работы 5-51-73, информации 4-46-92, стенографистка 4-45-62, отдел об'явлений 5-53-62. Общественная приемная «Алтайской правды» работает с 10 до 14 часов. Телефон 5-57-62.

Типография издательства «Алтайская правда». г. Барнаул, Короленко, 105.

АГ 03916. Заказ № 1201. Тираж 150.000 экз.