ПРОЛЕТАРИИ ВСЕХ СТРАН, СОЕДИНЯЙТЕСЬ!

АЛТАЙСКАЯ ПРАВДА

Орган Алтайских промышленного и сельского крайкомов КПСС, промышленного и сельского краевых Советов депутатов трудящихся.

Год издания 46-й № 47 (12492). ВОСКРЕСЕНЬЕ, 24 ФЕВРАЛЯ 1963 г. Цена 2 коп.

МОГУЧИЙ И НАДЕЖНЫЙ СТРАЖ СОЦИАЛИСТИЧЕСКОЙ РОДИНЫ

ТОРЖЕСТВЕННОЕ ЗАСЕДАНИЕ В КРЕМЛЕВСКОМ ДВОРЦЕ СЪЕЗДОВ

Сорок пять лет непоколебимо стоят на страже завоеваний Великого Октября Вооруженные Силы советского народа.

Страна широко отмечает 45-летие Советской Армии и Военно-Морского Флота. Центральным событием празднования явилось торжественное заседание Московского Совета депутатов трудящихся совместно с представителями партийных и общественных организаций, Армии и Флота.

22 февраля. Кремлевский Дворец с'ездов. На сцене — портрет Владимира Ильича Ленина, основателя Коммунистической партии и Советского государства, организатора наших Вооруженных Сил. В почетном карауле у знамен, овеянных боевой славой, застыли представители всех родов войск. Сияют огнями две даты — «1918—1963».

17 часов. Горячо, бурными аплодисментами встречает зал появление в президиуме товарищей Л. И. Брежнева, А. П. Кириленко, А. Н. Косыгина, А. И. Микояна, М. А. Суслова, Н. С. Хрущева, В. В. Гришина, Л. Н. Ефремова, Ю. В. Андропова, В. И. Полякова, Б. Н. Пономарева, А. П. Рудакова, В. Н. Титова, А. Н. Шелепина. Здесь же Министр обороны СССР, Маршал Советского Союза Р. Я. Малиновский, Маршалы Советского Союза А. А. Гречко, М. В. Захаров, начальник Главного политического управления Советской Армии и Военно-Морского Флота генерал армии А. А. Епишев, Маршалы Советского Союза С. С. Бирюзов, В. И. Чуйков, Главный маршал авиации К. А. Вершинин, адмирал флота С. Г. Горшков, маршал авиации В. А. Судец, Маршалы Советского Союза И. Х. Баграмян, С. М. Буденный, К. Е. Ворошилов, А. И. Еременко, Н. И. Крылов, И. С. Конев, К. С. Москаленко, К. А. Мерецков, В. Д. Соколовский, заведующие отделами ЦК КПСС Н. Р. Миронов, И. Д. Сербин, первый секретарь МГК КПСС Н. Г. Егорычев, министры, генералы и адмиралы, видные конструкторы — создатели военной техники. Среди присутствующих космонавты Ю. Гагарин, Г. Титов, А. Николаев, П. Попович.

Торжественное заседание открывает первый заместитель председателя исполкома Моссовета А. М. Калашников.

С огромным воодушевлением участники заседания избирают почетный президиум в составе Президиума ЦК КПСС во главе с товарищем Н. С. Хрущевым.

Слово для доклада «45 лет на страже социалистической Родины» предоставляется Министру обороны СССР, Маршалу Советского Союза Р. Я. Малиновскому.

— Пройдут века, — говорит маршал Р. Я. Малиновский. — Многое забудется людьми. Но никогда не забудутся, вечно будут жить в памяти людей подвиги нашего народа и его Вооруженных Сил, свершенные в борьбе за светлое будущее всего человечества.

Великая Октябрьская социалистическая революция до основания потрясла старый мир и положила начало новой эпохе в развитии человечества — эпохе социализма, коммунизма. Рабочий класс России вместе с крестьянской беднотой, под руководством ленинской партии решительно взял в свои руки рулевое колесо истории.

Вместе с тем победа нашей революции вызвала яростную злобу многочисленных ее врагов.

Один за другим следовали походы Антанты: одна военная кампания сменялась другой, возникали все новые фронты, сливаясь в огненное кольцо, опоясавшее молодую республику Советов. Германские империалисты, нарушив условия перемирия, первыми начали наступление на революционный Петроград. Красногвардейские отряды, руководимые великим Лениным, оказали упорное сопротивление превосходящим силам германских войск и 23 февраля под Псковом нанесли им серьезное поражение. Этот первый боевой успех знаменовал собой рождение Красной Армии. Так, 45 лет назад в огне ожесточенной борьбы с интервентами родились вооруженные силы первого в мире социалистического государства, призванные охранять завоевания Октябрьской революции, защищать социалистическое Отечество трудящихся.

Ни голод, ни разруха, ни эпидемии — ничто не сломило воли к победе. Молодая Красная Армия вместе с рабочими и крестьянами страны совершила чудо и наголову разгромила наемные полчища интервентов и белогвардейцев. Отразила первое крупное вооруженное нашествие империалистов на нашу страну, отстояла честь и независимость нашей Родины.

Так бесславно для империалистов закончились все их попытки задушить в зародыше молодую Советскую республику.

Министр обороны отмечает далее, что и в годы мирного строительства империалисты не хотели оставлять нас в покое. Они время от времени вооруженным путем прощупывали обороноспособность нашей Родины. В 1929 году они предприняли такую попытку на КВЖД, затем руками японской военщины осуществили провокационные действия у озера Хасан в 1938 году и на реке Халхин-Гол в 1939 году. Всем известно, какими плачевными результатами закончились все эти военные провокации.

(Окончание на 2-й стр.).

УДАРНЫЙ УЧАСТОК РАБОТЫ НА СЕЛЕ

Февраль нынче стоит на Алтае на редкость теплый. Не бушуют метели, не трещат морозы, и, кажется, старая русская пословица — «Солнце — не лето, зима — не мороз» — утратила свою значимость.

Благоприятная погода позволяет хлеборобам и механизаторам края тщательно готовиться к решающему сражению за высокий урожай пятого года семилетки. Рубцовские механизаторы, например, уже отремонтировали все тракторы, а к 1 апреля здесь встанут на линейку готовности сеялки, культиваторы и другие прицепные машины. Хозяйства Благовещенского и Завьяловского управлений завершают очистку семян. Пример того, как надо готовить кадры механизаторов, показывают колхозы и совхозы Смоленского и Топчихинского управлений, а хозяйства Тальменского управления лучше других занимаются вывозкой местных удобрений на поля.

Но не только погода способствовала тому, что нынче в крае подготовка к севу ведется значительно лучше, чем в прошлые годы. Перестройка партийного руководства народным хозяйством — вот что оказало решающее влияние на весь ход работ по подготовке к севу. Решения ноябрьского Пленума ЦК КПСС вызвали в сердцах тружеников деревни новый прилив сил, возбудили их творческую активность. Работники вновь созданных органов управления сельскохозяйственным производством — партийных комитетов и производственных управлений — сумели направить эту инициативу трудящихся на решение конкретных задач.

Но то, что сделано в крае по подготовке к севу, не дает никому права быть спокойным, ослаблять внимание к этому самому ударному участку работы на селе.

Хлеборобы, механизаторы и животноводы Алтая, по призыву усть-лабинцев, включились во всенародное социалистическое соревнование за резкое увеличение производства продуктов земледелия и животноводства в пятом году семилетки. Они решили получить урожай зерновых не ниже 13—14 центнеров с гектара, довести валовой сбор хлеба до 500—600 миллионов пудов и продать государству 265—270 миллионов пудов. Таков будет вклад нашего края в решение общепартийной и общегосударственной задачи — довести в 1963 году заготовки зерна по стране до 4,2—4,5 миллиарда пудов.

Высокие обязательства приняли на себя кукурузоводы, свекловоды, механизаторы, возделывающие бобовые и другие пропашные культуры.

Чтобы выполнить эти обязательства, нужно еще выше поднять трудовое напряжение. Сейчас мало отчитаться по сводкам о выполнении плана ремонта техники, завершении подготовки семян к посеву, нужно, чтобы каждый механизатор, каждый хлебороб был твердо уверен, что его трактор в поле не подведет, что положенные им в землю семена дадут дружные всходы, что затраченный труд на заготовку и вывозку удобрений на поля окупится богатым урожаем.

А такой уверенности у руководителей многих производственных управлений, колхозов, совхозов и тружеников села пока еще нет. И вот почему. В колхозах и совхозах Мамонтовского и Целинного управлений еще свыше 30 процентов тракторов не готово к выходу в поле, ждут очереди ремонта. В крае свыше двух миллионов центнеров семян не кондиционны по засоренности и всхожести. В Горно-Алтайской автономной области, например, только 25 процентов семенного материала пригодно к высеву, а остальное зерно еще не очищено от сорных примесей.

В Алейском, Хабарском, Усть-Калманском и Целинном управлениях все хозяйства с осени засыпали полную норму семян, и вдруг среди зимы обнаруживается, что семян здесь уже недостает.

Не везде благополучно обстоят дела и с подготовкой кадров механизаторов. В Михайловском управлении за последнее время из училищ механизации, их филиалов и курсов всеобуча выбыло 1.300 человек. Значит, весной здесь некому будет управлять машинами.

А если внимательно посмотреть, сколько у нас еще недостатков в разработке планов проведения сева, материально-техническом снабжении, то станет ясно, что оснований для спокойствия и благодушия нет никаких.

К сожалению, в ряде производственных управлений не наблюдается боевитости в работе. Специалисты управлений по негодной старой традиции большую часть времени проводят в канцеляриях, за составлением приказов и распоряжений, а в колхозы и совхозы наведываются только для сбора фактов.

Весна не за горами. Долг партийных комитетов, специалистов производственных управлений, руководителей колхозов и совхозов организовать дело так, чтобы не позднее 1 апреля привести в боевую готовность всю технику, надо в ближайшие дни завершить очистку и сортировку семян, максимальное количество техники поставить на вывозку удобрений. Особое внимание должно быть обращено на подготовку кадров механизаторов. Следует еще раз напомнить, что серьезные ошибки в проведении весеннего сева в прошлые годы в крае допускались лишь только потому, что многие руководители колхозов и совхозов не заботились о подготовке кадров. На тракторы, сеялки ставили первого попавшегося. А отсюда и частые простои машин и грубейшие нарушения агротехники.

Вчера в «Алтайской правде» было опубликовано постановление бюро сельского крайкома партии о проведении селькоровского рейда по проверке готовности колхозов и совхозов к весне. В этом постановлении подчеркивается, что подготовка к весеннему севу — ударный участок работы на селе. Сельские корреспонденты совместно с членами групп и постов содействия комитетам партийно-государственного контроля призваны тщательно проверить каждое хозяйство, как оно подготовилось к самому серьезному испытанию. Надо об'явить решительную борьбу благодушию, раскачке, медлительности, выносить на суд общественности проступки бракоделов, лодырей.

Партийные организации обязаны всемерно поддерживать и направлять работу рейдовых селькоровских бригад, по каждому их сигналу должны немедленно приниматься самые решительные меры к устранению вскрытых недостатков.

Только тщательная подготовка всех средств, мобилизация сил всех тружеников деревни обеспечат проведение весеннего сева в лучшие сроки, с высоким качеством. А это гарантия того, что основа высокого урожая будет заложена и Алтай порадует Родину большим хлебом.

В ПОСЛЕДНИЙ ЧАС

ХОТЬ СЕЙЧАС В ПОЛЕ!

ИНИЦИАТОРЫ СОРЕВНОВАНИЯ ВЕРНЫ СВОЕМУ СЛОВУ

Три месяца назад рабочие Славгородского совхоза подняли знамя соревнования за досрочное выполнение плана ремонта тракторов и всей сельскохозяйственной техники.

Лучшие механизаторы — бригадир второй бригады А. Е. Недоруб, бригадир шестой бригады П. Г. Сухорученко и другие — стали на решающие участки ремонта тракторов. Цех ремонта комбайнов возглавил знатный комбайнер М. М. Антонюк. Токари под руководством бригадира токарного цеха ударника коммунистического труда С. С. Боленко дали слово работать с перевыполнением норм, выдавать продукцию только отличного качества. Подобные обязательства взяли на себя и слесари. На ремонте прицепной техники были заняты лучшие механизаторы отделений и бригад.

С самого начала славгородцы взяли высокий темп. Изо дня в день, из месяца в месяц перевыполнялись графики ремонта.

Подвели итоги. Капитально отремонтировано 130 тракторов, вместо 108 по плану. Готовы к работе все комбайны. Завершается ремонт сельскохозяйственного инвентаря.

— Хоть завтра в поле, — говорят механизаторы.

И. БУНИН.

Славгородское производственное управление.

ОБЯЗАТЕЛЬСТВА — ДОСРОЧНО!

РУБЕЖИ НАМЕЧЕНЫ

Для алтайских моторостроителей, борющихся за резкое повышение производительности труда, первые месяцы года явились не только пробой сил. Моторостроители увидели, что увеличенный почти в полтора раза государственный план 1963 года может быть успешно выполнен.

Эта мысль звучала во всех выступлениях на недавно состоявшемся собрании передовиков, бригад и ударников коммунистического труда.

С первых дней года началась борьба за ликвидацию «узких мест».

— Успехи налицо, — говорит в своем докладе секретарь парткома завода В. В. Давыдов. — План января выполнен на 103 процента.

На совещании моторостроителей присутствовали делегаты Алтайского тракторного завода.

— Мы радуемся вместе с вами достигнутым успехам, — говорит комсомольский вожак тракторостроителей Николай Долганов. — Хотя не менее огорчены тем, что в наш адрес высказано столько обид по поводу несвоевременной отгрузки литья и поковок.

Совещание передовиков приняло обязательства коллектива завода на 1963 год. Первым пунктом в них записано: центральной задачей является всемерное повышение производительности труда — главное условие выполнения плана 1963 года.

Коллектив считает, что резкое повышение производительности труда по основным цехам — задача вполне реальная, и она будет с успехом решена.

Намеченные планы будут осуществляться, прежде всего, за счет механизации и автоматизации процессов, ликвидации ручного труда, внедрения прогрессивной технологии, улучшения использования и модернизации оборудования, ликвидации потерь рабочего времени, внедрения расчетно-технических норм и резкого снижения потерь от брака.

Намечено осуществить 130 мероприятий. В первом полугодии будет внедрено четыре автоматических линии по обработке блока. В течение года решено модернизировать двадцать агрегатных и специальных станков, внедрить обкатку двигателя на сокращенном режиме, сократить простой оборудования не менее чем на 35 процентов, резко снизить потери от брака. Сельское хозяйство страны получит дополнительно к годовому плану 200 двигателей.

Большие планы намечены и по строительству, улучшению быта, благоустройству. В этом году решено подготовить не менее 1.200 квалифицированных рабочих, две тысячи человек повысят свою квалификацию.

С воодушевлением был встречен договор о коммунистическом содружестве моторостроителей с алтайскими тракторостроителями. Моторостроители вызвали тракторостроителей на социалистическое соревнование за досрочное выполнение годовой программы, улучшение кооперированных поставок.

Хорошую инициативу проявила заводская комсомолия, взяв под свой контроль и шефство выполнение обязательств по запасным частям. Кроме того, молодые моторостроители решили изготовить за счет уплотнения рабочего дня 150 топливных насосов и 50 двигателей СМД-7 для комсомольских комбайнов.

На днях комсомольцы провели первый воскресник по выполнению своих обязательств. В результате завод получил дополнительно 25 двигателей, 60 головок топливных насосов.

А. КРИВОЩЕКОВ.

НАШИ КАНДИДАТЫ

САМАЯ ВЫСОКАЯ НАГРАДА

Над заснеженным городом опустилась январская ночь. Опустели улицы, уснули дома. Лишь в общежитии по Семафорному переулку в комнате № 39 все еще горит свет. За столом склонилась русая девушка. Она в раздумье. Книги отложены в сторону, взгляд устремлен на лежащий перед ней лист тетрадной бумаги. Надо закончить письмо подруге.

«Ниночка! Сегодня у меня такой хороший день!

Не поделиться с тобой этой радостью не могу. На собрании тракторостроителей меня выдвинули кандидатом в депутаты Верховного Совета. Когда я узнала об этом, то очень удивилась. Почему именно меня? Ведь я такая же обыкновенная, как и все мои друзья и подруги в коллективе коммунистического труда. Потом подумала и поняла, что это не только мне оказано доверие, а и всему коллективу. Это заслуга всех рабочих завода, что депутатом будет их представитель...».

Валентина отодвигает бумагу в сторону и надолго задумывается. В памяти проходят события последних лет. Недавно Валентине присвоили звание ударника коммунистического труда. Стала она студенткой Алтайского политехнического института.

... Тепло и радостно на душе, когда встречаешь человека, отзывающегося о тебе хорошо, с благодарностью. Идет Валентина однажды по цеху, а навстречу шлицефрезеровщица Зоя Пичугина.

— Большое спасибо тебе, Валя, — говорит, — за заботу и помощь. Вот, видишь, я снова на работе...

Валентина вспомнила, как трудно было этой женщине во время болезни. Они вместе с девушками из цеха ходили к ней на дом, потом в больницу, старались облегчить ее страдания. В то время Валя была страховым делегатом.

Пришли как-то к ней в больницу, Зоя от волнения не может слова сказать.

Накануне нового года Валя получила много поздравительных телеграмм, открыток, писем. Отец написал так: «Правильную, дочка, ты выбрала дорогу. Шагай по ней смелее. В новом, 1963 году, новых тебе успехов!».

Это поздравление пришло из Горловки, знаменитой Горловки в Донбассе. Отец у нее шахтер!

Когда Валя окончила десятилетку, отец сказал ей: «Валя! Теперь ты взрослая, выбирай дорогу в жизнь. Хочешь — учись, хочешь — иди на завод».

Она не имела специальности, поэтому сначала решила окончить техническое училище. Из Таганрога приехала в Рубцовск, на тракторный. Теперь за ее плечами уже шесть лет трудовой практики!..

... Письмо ушло адресату утром, когда город проснулся и улицы оживились. Шли люди в рабочих спецовках. В многоголосой и разноликой толпе вместе с другими шла твердой хозяйской походкой к своему станку Валентина Михайловна Перегудова — человек простой и ясной души, которая не мыслит жизни вне коллектива, без друзей, товарищей. На ее сияющем лице легко можно прочесть великое чувство влюбленного в свое дело человека, который отдает людям умение, опыт, способности и сознает, что самая высокая награда для него — это доверие народа.

В. КУБЫШКИН.

В. М. ПЕРЕГУДОВА

ВСТРЕЧА Д. С. ПОЛЯНСКОГО С ИЗБИРАТЕЛЯМИ

ПАВЛОВСК. (По телефону). Вчера здесь в Доме культуры состоялось собрание избирателей Павловского избирательного округа № 130, посвященное встрече с кандидатом в депутаты Верховного Совета РСФСР, членом Президиума ЦК КПСС, заместителем Председателя Совета Министров СССР Дмитрием Степановичем Полянским.

Слово предоставляется доверенному лицу — председателю колхоза «Россия» Павловского производственного колхозно-совхозного управления Е. Г. Поляковой.

— Сегодня, — говорит она, — мы собрались на встречу с кандидатом в депутаты Верховного Совета РСФСР по Павловскому избирательному округу № 130 — членом Президиума ЦК КПСС, заместителем Председателя Совета Министров СССР Дмитрием Степановичем Полянским.

Тов. Полякова говорит, что Д. С. Полянский прошел путь от рядового рабочего до члена Президиума ЦК КПСС, заместителя Председателя Совета Министров СССР, и призвала всех избирателей Павловского избирательного округа в день выборов в Верховный Совет РСФСР отдать свои голоса за кандидата, нерушимого блока коммунистов и беспартийных Д. С. Полянского.

Затем выступили комбайнер совхоза «Комсомольский» Павловского производственного управления В. И. Коробицин, агроном колхоза им. Ленина Ребрихинского производственного управления Н. Г. Стронцев, звеньевой колхоза имени XXII с'езда партии Павловского производственного управления П. К. Криворотов, свинарка-тысячница колхоза «Победа» Ребрихинского производственного управления Т. П. Крыцына и другие.

На собрании тепло встреченный присутствующими с речью выступил кандидат в депутаты Верховного Совета РСФСР Д. С. Полянский.

Подробный отчет о встрече Д. С. Полянского с избирателями будет напечатан в следующем номере газеты.

НЕПРИМИРИМЫЙ БОРЕЦ ПРОТИВ РАБСТВА И УГНЕТЕНИЯ

ПРИВЕТСТВИЕ Н. С. ХРУЩЕВА Д-РУ У. ДЮБУА

Товарищ Н. С. Хрущев направил в столицу Ганы — Аккру доктору Уильяму Дюбуа — лауреату международной Ленинской премии «За укрепление мира между народами» — приветственную телеграмму, в которой горячо поздравляет его с 95-летием и от всего сердца желает ему доброго здоровья, счастья и новых сил в благородной деятельности во имя светлого будущего человечества.

Народы Советского Союза и прогрессивные силы во всем мире, говорится в телеграмме, хорошо знают и высоко ценят Вас, как выдающегося ученого и непримиримого борца против рабства и угнетения.

(ТАСС).

БЕСЕДА Н. С. ХРУЩЕВА С ПРЕМЬЕР-МИНИСТРОМ ФИНЛЯНДИИ АХТИ КАРЬЯЛАЙНЕНОМ

22 февраля в Кремле состоялась беседа Председателя Совета Министров СССР Н. С. Хрущева и премьер-министра Финляндии Ахти Карьялайнена. Вместе с главой правительства Финляндии был посол Финляндии в Советском Союзе Йорма И. Ванамо.

С советской стороны в беседе приняли участие Министр иностранных дел СССР А. А. Громыко и посол Советского Союза в Финляндии А. В. Захаров.

Во время беседы, проходившей в теплой, сердечной обстановке, были обсуждены вопросы современного международного положения, а также вопросы дальнейшего развития и расширения дружественных отношений между Советским Союзом и Финляндией. Обсуждение затронутых вопросов проходило в духе откровенности и взаимопонимания.

(ТАСС).

Завтрак у премьер-министра Финляндии

Премьер-министр Финляндии Ахти Карьялайнен и его супруга Пяйви Карьялайнен дали 22 февраля в посольстве Финляндии завтрак.

С советской стороны на завтраке были Председатель Совета Министров СССР Н. С. Хрущев с супругой, председатель Совета Министров РСФСР Г. И. Воронов и другие официальные лица.

Во время завтрака, прошедшего в теплой, дружественной обстановке, Ахти Карьялайнен и Н. С. Хрущев обменялись речами.

(ТАСС).

ЗАЯВЛЕНИЕ ОБЩЕСТВА советско-иракской дружбы

МОСКВА, 22 февраля. (ТАСС). Сегодня было созвано чрезвычайное заседание правления Общества советско-иракской дружбы. На заседании был принят текст заявления в связи с волной террора и беззакония, которая охватила в эти дни Ирак.

Гонения и репрессии, говорится в заявлении, обрушились также и на активистов Общества ирако-советской дружбы: арестованы президент общества Ахмед аль-Авкати и ряд членов правления Общества. Преследуются люди, выступающие за установление дружеских отношений между народами, за развитие советско-иракского сотрудничества в интересах Ирака и Советского Союза, что наносит серьезный ущерб делу мира и дружбы между народами, развитию советско-иракских культурных отношений.

Общество советско-иракской дружбы решительно протестует против произвола и злодеяний, совершаемых в отношении патриотов и демократов, требует прекращения репрессий и немедленного освобождения арестованных.

В ПРОМЫШЛЕННОМ КРАЙКОМЕ КПСС

О СОЗЫВЕ II ПЛЕНУМА АЛТАЙСКОГО ПРОМЫШЛЕННОГО КРАЙКОМА КПСС

Созвать II пленум крайкома КПСС в первой половине апреля 1963 года. На пленуме обсудить вопросы:

1. Об ускорении развития предприятий химической промышленности края. Докладчик — секретарь крайкома КПСС т. Васильев М. В.

2. О ходе выполнения коллективами предприятий тракторного и сельскохозяйственного машиностроения социалистических обязательств 1963 года по досрочному выполнению плана выпуска продукции для сельского хозяйства. Докладчики: председатель крайкома союза рабочих машиностроения т. Василенко Г. И. и директора заводов Алтайского тракторного — т. Креч В. Я., Алтайского моторного — т. Поляков В. В., «Алтайсельмаша» — т. Фаст А. А., тракторных запасных частей — т. Штраухман А. А.

ВЧЕРА В КРАЙДРАМТЕАТРЕ

Вчера в краевом драматическом театре состоялось торжественное заседание промышленного крайкома КПСС и Барнаульского городского Совета депутатов трудящихся, посвященное 45-й годовщине Советской Армии и Военно-Морского Флота.

Сюда пришли передовые люди промышленных предприятий, строек и транспорта, партийные, советские, профсоюзные, комсомольские работники, воины местного гарнизона.

Торжественное заседание открыл председатель горисполкома т. Налетов И. Д. С докладом «45-я годовщина Советской Армии и Военно-Морского Флота» выступил крайвоенком генерал-майор т. Рудзинский Н. К.

Для участников торжественного заседания был дан большой концерт.

МОГУЧИЙ И НАДЕЖНЫЙ СТРАЖ СОЦИАЛИСТИЧЕСКОЙ РОДИНЫ

(Окончание. Начало на 1 стр.).

Однако и этот урок не пошел империалистам на пользу. Они продолжали сколачивать силы, которые можно было бы еще раз бросить против Советского Союза. Эта преступная политика в конце концов привела ко второй мировой войне.

Навязанная гитлеровцами война была самым трудным испытанием для нашего государства и его Вооруженных Сил. Великая Отечественная война была наиболее тяжелой из всех войн, пережитых нашей Родиной.

Гитлеровская Германия напала на нашу страну без об'явления войны, вероломно нарушив договор о ненападении. Она двинула против Советского Союза 190 дивизий, почти 5.000 самолетов, свыше 3.500 танков, более 50.000 орудий и минометов.

Внезапное нападение врага поставило нашу страну и армию в исключительно тяжелые условия. Наши войска, прикрывавшие государственные границы, оказали агрессору героическое сопротивление, но в неравной борьбе с превосходящими силами противника, понеся тяжелые потери в людях и технике, вынуждены были отступать в глубь страны. Враг оккупировал значительную часть советской территории и рвался к ее жизненно важным центрам. Над страной нависла смертельная угроза.

Министр обороны отмечает, что большой причиной, породившей наши неудачи в начале войны, были тяжелые условия культа личности Сталина.

Но тяжелые испытания не сломили боевого духа Советских Вооруженных Сил, не поколебали стойкости народа и его безграничной веры в победу своего правого дела. Советские Вооруженные Силы, вдохновляемые и руководимые Коммунистической партией, мужали, крепли и закалялись в боях. Они сумели не только выдержать сильные удары гитлеровской военной машины, но и остановить врага, а затем нанести ему полное поражение.

Разгром гитлеровской Германии и империалистической Японии создал условия для победы народной власти в Польше, Румынии, Болгарии, Чехословакии, Югославии, Албании, Венгрии, Китае, Северной Корее, Северном Вьетнаме. Народы, вступившие на путь социализма, рука об руку с Советской Армией очищали свою землю от фашистских поработителей. В этой борьбе сложилось на вечные времена скрепленное кровью боевое содружество Вооруженных Сил социалистических государств.

Победоносный исход Великой Отечественной войны означал полное крушение нашествия империализма на нашу Родину. Этот исход еще раз показал, какие неисчерпаемые силы таит в себе народ, освободившийся от капиталистического рабства, и на какие беспримерные подвиги способен он во имя защиты свободы и независимости своей Родины.

Из суровых испытаний гражданской и Великой Отечественной войн армия страны Советов вышла еще более крепкой и закаленной. Она превратилась в подлинно непобедимую армию, бдительно стоящую на страже мирного труда советских людей, строящих коммунизм — светлое будущее всего человечества.

Р. Я. Малиновский говорит затем, что за последнее десятилетие в развитии наших Вооруженных Сил сделано крупное качественное движение вперед. По инициативе и под руководством ЦК КПСС и лично Н. С. Хрущева с необычайной смелостью и большим размахом проведены поистине революционные преобразования в вооружении, организации войск и в военном деле в целом.

Огромные достижения Советского Союза в области промышленности, науки и техники позволили не только создать новый вид Вооруженных Сил — ракетные войска стратегического назначения — эту основу боевой мощи страны, но и оснастить ракетно-ядерным оружием, сложной электронной и другой новейшей техникой все виды Вооруженных Сил.

Усилия советских ученых, конструкторов, инженеров, техников и рабочих, занятых в военном производстве, направляются на создание таких образцов и видов оружия, с помощью которых можно было бы с

ТОРЖЕСТВЕННОЕ ЗАСЕДАНИЕ В КРЕМЛЕВСКОМ ДВОРЦЕ СЪЕЗДОВ

полной гарантией обеспечить безопасность Советского Союза и всего социалистического лагеря. Наши ученые выдвинули целый ряд научно-технических идей, практическое осуществление которых намного повысило боевые свойства вооружения, а в ряде случаев привело к созданию новых его видов, не имеющих себе равных в мире. От имени всего личного состава Вооруженных Сил маршал Малиновский выражает всем им за это глубокую благодарность.

Характеризуя мощь нашего оружия, Министр обороны говорит, что только одна межконтинентальная ракета с термоядерным зарядом мощностью в сто мегатонн способна полностью разрушить все военные и промышленные об'екты на площади в несколько тысяч квадратных километров, а зона с опасными дозами радиации от взрыва этого сверхмощного заряда может охватить пространство в сотни тысяч квадратных километров. Такие ракеты и заряды хорошо служат делу надежной защиты нашей Родины и других стран социализма от нападения империалистов, сдерживают их стремление развязать новую мировую войну.

В последнее время ракетные войска стратегического назначения все больше и больше оснащаются у нас глобальными ракетами, способными успешно преодолевать противоракетную оборону. И какой бы сильной ни была эта оборона, такие ракеты неотвратимо достигнут намеченных целей и доставят к ним свой смертоносный груз.

Во многом преобразились наши сухопутные войска. В численном отношении за последние годы они значительно сократились, в то же время их боевые возможности намного увеличились. Основой боевой мощи сухопутных войск стали теперь ракеты оперативно-тактического назначения, способные поражать ядерными зарядами любые об'екты противника на дальностях от нескольких километров до многих сотен километров.

В составе сухопутных войск значительно увеличен удельный вес танков и улучшены их боевые качества. По числу и особенно по качеству танков и самоходно-артиллерийских установок наши мотострелковая и танковая дивизии значительно превосходят соответствующие дивизии самых передовых капиталистических армий.

Значительное качественное развитие за последние годы получили воздушно-десантные войска.

За последние десять лет коренным образом изменились вооружение и организация войск противовоздушной обороны страны.

В целом войска противовоздушной и противоракетной обороны в настоящее время располагают всем необходимым, чтобы всегда быть надежным противоядерным щитом социалистической Родины.

Серьезные изменения за последние годы произошли и в военно-воздушных силах. Устаревшие боевые самолеты полностью заменены современными реактивными машинами, включая сверхзвуковые дальние бомбардировщики. На смену бомбардировщику пришел самолет-ракетоносец, способный наносить с большой точностью ракетно-ядерные удары по противнику с дальних дистанций, не входя в зону досягаемости его средств противовоздушной обороны.

Большие изменения произошли в нашем Военно-Морском Флоте, который на современном этапе стал в основном подводным флотом. Подводные лодки различных классов теперь являются главным родом сил Военно-Морского Флота. При этом его основу составляют подводные лодки с атомными двигателями, вооруженные ракетами и торпедами с ядерными зарядами.

Наряду с подводными лодками в нашем флоте очень важным родом сил стала морская ракетоносная и противолодочная авиация. Она обладает способностью отыскивать в море и уничтожать как надводные корабли, так и подводные лодки противника.

В целом наши Вооруженные Силы в настоящее время оснащены самой современной боевой техникой и вооружением.

Маршал Малиновский говорит затем о необходимости и дальше крепить мощь Советских Вооруженных Сил, всемерно повышать их боеспособность и боеготовность. Политика Коммунистической партии и Советского правительства, подчеркивает он, направлена на то, чтобы исключить возможность развязывания термоядерной катастрофы. Советский Союз будет и впредь настойчиво добиваться осуществления всеобщего и полного разоружения под строгим международным контролем. Вместе с тем мы учитываем, что, пока существует империализм, пока империалистические державы не идут на разоружение, продолжает сохраняться опасность развязывания ими агрессивных войн. Сейчас от нас как никогда требуется особенно высокая бдительность.

В день своего славного юбилея, говорит, заканчивая доклад, тов. Малиновский, воины Советской Армии и Флота еще раз заверяют Центральный Комитет, что Вооруженные Силы, как верный страж Родины, бдительно стоят на своем боевом посту и всегда готовы выполнить любой приказ партии и правительства. Советский народ может спокойно и уверенно воздвигать светлое здание коммунистического общества.

* * *

С огромным вниманием участники заседания заслушали приветствие ЦК КПСС, Президиума Верховного Совета СССР и Совета Министров СССР воинам Советских Вооруженных Сил, текст которого огласил секретарь ЦК КПСС В. Н. Титов.

ЦК КПСС, Президиум Верховного Совета СССР, Совет Министров СССР, говорится в приветствии, выражают твердую уверенность в том, что доблестные воины наших Вооруженных Сил, воспитанные на великих идеях марксизма-ленинизма, тесно сплоченные вокруг Коммунистической партии, будут и впредь бдительно и надежно оберегать мирный труд советского народа, строящего коммунизм.

От имени делегации представителей трудящихся Москвы участников заседания приветствует руководитель бригады коммунистического труда Первого государственного подшипникового завода С. С. Микаев.

Слово предоставляется мастеру машинного доения совхоза «Звенигородский» Л. А. Сысоевой.

От делегации молодежи столицы выступил секретарь МГК ВЛКСМ Б. Н. Пастухов.

Участники заседания с большим под'емом принимают приветственное письмо Центральному Комитету Коммунистической партии Советского Союза, Первому секретарю ЦК КПСС товарищу Н. С. Хрущеву.

* * *

Торжественные заседания, посвященные 45-й годовщине Советской Армии и Военно-Морского Флота, состоялись в Ленинграде, Киеве, Ташкенте, Баку, Риге, Душанбе, Вильнюсе, Ереване, Таллине и других городах страны.

(ТАСС).

ЗАМЕТКИ ЧИТАТЕЛЕЙ

О РАДОСТИ ЗЕМЛИ

Сборник стихов Б. Каурова «Поют ручьи» адресуется детям среднего школьного возраста. Но такую жизненную поэзию с удовольствием принимает не только юный читатель.

Стихи о весне звучат символично, как о пробуждении светлых начал в жизни.

«Великим днем» называет поэт тот незабываемый в истории день, когда совершил свой подвиг Юрий Гагарин. Сказочный полет в космос совершен весной, в апреле.

Весенний день
Бросал на землю блики.
С востока шел сияющий рассвет.
Обычный день —
Он стал теперь великим
В громаде человеческих побед.

Стихи Б. Каурова заставляют пристально присмотреться к окружающему миру, прислушаться к дыханию времени, взглянуть шире, лучше на людей, на окружающую природу и как бы невзначай спросить себя: а что же я делаю для того, чтобы еще сильнее, звонче пели ручьи жизни, чтобы энергия рук вливалась в бурное море труда, во имя народа, во имя коммунизма?

Авторская позиция — активная, наступательная.

Хорошо выразил Б. Кауров в поэме «Ильичево поле» связь прошлого с настоящим в жизни хлеборобов. В первые годы Советской власти крестьяне создали коммуну и повели хозяйство по-новому, по-социалистически. Этим новым хозяевам земли Ленин весной прислал первый трактор.

Так в дни той памятной весны,
Как знак счастливой доли,
Легло в просторе целины
Распаханное поле.
И стали люди величать
То поле Ильичевым —
В честь дорогого Ильича,
Во славу жизни новой.

Книжка «О чем поют ручьи» снабжена удачными рисунками художника А. Дерявского.

Дм. КАЛЮЖНЫЙ,
учитель.

Тихий вечер

Удивительные вечера бывают иногда в нашем городе. Тихие, задумчивые. В неподвижном воздухе, точно подвешанные на невидимых нитях, плавно парят серебристые снежинки. Они бесшумно опускаются на деревья, на крыши домов, ласково касаются лица. В такой вечер хорошо кружиться на танцплощадке в медленном вальсе. У нас иногда и зимой танцуют в парке.

Но сегодня танцплощадка не для нас. Сегодня — день дежурства народной дружины нашей фабрики.

В нашем патруле три человека: я, Лиза Клокова и Аля Панкратьева. Все трое работаем ткачихами, у всех на рукавах — красные повязки.

Участок у нас небольшой, каких-нибудь триста метров — от городского парка до кинотеатра имени Горького. Четыре, как мы их называем, об'екта особого наблюдения: два сквера, мост, столовая. Это те места, где наиболее вероятно появление нарушителей общественного порядка.

Впрочем, и на мосту, и в скверах давно уже не было никаких «ЧП». А называем мы их так по традиции. Пять лет назад, когда в городе только еще создавались народные дружины, в этих наиболее глухих уголках города нередко орудовали хулиганы. В то время мы ни за что не решились бы одни, без сопровождения ребят, пройти по вечернему городу в красных повязках.

В те дни в журнале дежурств можно было встретить такие записи: «В 11 часов в центральном сквере на патруль напали вооруженные ножами хулиганы. Трое задержаны, остальным удалось скрыться. Дружинник Васильев ранен и доставлен в больницу».

Многое изменилось с тех пор.

...В кинотеатре только что закончился очередной сеанс. Группа школьников на ходу шумно обсуждает кинофильм. Завидев нас, ребята останавливаются, уступают дорогу. «Патруль!» — слышится за спиной чей-то уважительный шепот. Все трое улыбаемся.

Невольно вспоминается прошлое дежурство. В одном из дворов нашего участка вот такие же школьники весело сооружали снежный городок. Мы собрались уже напомнить ребятам о том, что пора идти спать, когда услышали громкие ребячьи крики. Вбежав во двор, увидели пьяного верзилу. Он развлекался тем, что ногами рушил хрупкие стены сказочного городка. Несчастные строители изо всех сил старались помешать разрушителю, но он небрежно отталкивал их и продолжал сокрушать городок.

И тогда на пути пьяного встали мы, три не очень-то храбрых и не очень-то сильных девушки. Мы видели, что верзила может с такой же легкостью оттолкнуть и нас. Но он этого не сделал. «А что? А я ничего...», — растерянно забормотал еще минуту назад такой грозный разрушитель, увидев у нас красные повязки. Когда же мы предложили ему пройти в штаб, он и вовсе перетрусил, принялся торопливо восстанавливать разрушенные стены...

Проходя по скверу, мы чуточку замедляем шаг. Нет, вовсе не для того, чтобы усилить наблюдение. Кроме лирических парочек, вы никого не встретите в этот час на широких аллеях. Просто мы очень любим этот вечно зеленый уголок города, и нам хочется подольше полюбоваться его красотой, подольше подышать пряным хвойным воздухом. И потом впереди — столовая. А это не слишком радует нас. Потому что столовая — это единственный на нашем участке об'ект, где мы до сих пор чувствует себя не совсем уверенно.

Распахиваем дверь. Уже с порога в глаза бросается знакомая табличка: «Приносить и распивать в столовой спиртные напитки строго воспрещается». Прямо под табличкой небрежно развалилось за столиком трое парней. Глаза их заметно затуманены. Сразу видно, что согревались не чаем. Но ведут себя тихо: придраться не к чему.

В противоположном углу официантка преспокойно извлекает из-под столиков порожние бутылки. Завидев нас, воровато прячет их под фартук и торопливо скрывается на кухне. Так и хочется взять ее под руки и отвести в штаб.

Парни поднимаются и подчеркнуто твердой походкой направляются к выходу. Мы еще раз перечитываем висящую на стене табличку и думаем о том, как хорошо было бы вписать в нее несколько слов об ответственности работников столовой за то самое распитие спиртных напитков, которое их интересует пока что только в смысле порожней посуды. Пожалуй, тогда бы и столовую можно было вычеркнуть из «об'ектов особого наблюдения».

На пороге сталкиваемся с тремя ребятами из нашей дружины. Они патрулируют на соседней улице, но время от времени заглядывают в столовую, чтобы в случае необходимости оказать нам помощь.

Обмениваемся новостями. У ребят дежурство побеспокойнее нашего. Час назад отвели в штаб двух пьяных парней (приставали к девушкам), затем в одной из квартир пришлось усмирять не в меру разбушевавшегося хозяина.

Через несколько минут расходимся в разные стороны.

Наш маршрут заканчивается за несколько метров до парка, но мы доходим до самых его ворот, останавливаемся. Плавная мелодия, точно магнит, неудержимо притягивает к себе. Хочется бесконечно слушать эти чудные звуки, и кружиться, кружиться, кружиться... Я смотрю на подруг. У нас, видимо, одни и те же мысли. Мы разом смущаемся и, круто повернувшись, отправляемся в обратный путь.

Колышутся в воздухе снежинки. Звуки вальса становятся все глуше, глуше.

Мы сворачиваем к столовой. Уже на подходе слышим какой-то необычный шум. Может быть, там нужна наша помощь? Спешим.

В. КОПЫЛОВА,
член народной дружины ткацкой фабрики.
г. Горно-Алтайск.

ГОСТИ АЛТАЯ

В ПОИСКАХ БУДУЩИХ ГЕРОЕВ

...В избе пахнет берестой. Скуластый мальчишка уставился на горящие в печи дрова. За окнами свистит ветер и глухо хлопает ставень. Но если слушать хорошенько, то до тебя донесутся шелест пальм и плеск моря...

Книги научили алтайского мальчугана Васю Шукшина верить в то, что каждого человека в жизни ждет что-то необычайное. Василий Шукшин шел к своей мечте длинной и нелегкой дорогой.

...Калуга. Зеленые сады, опрокинутые в Волгу. Исцарапанные металлом пальцы начинающего слесаря.

...Владимир. «Золотые ворота» собора, круто сбегающие к реке улицы, сады с иссиня-черной вишней. Тракторный завод.

...Мичуринск. Москва. Три года морской службы. Десятый класс он оканчивал экстерном. Потом учил ребят на Алтае, в своем родном селе Сростки.

И вот оно, необычайное! Василий переступил порог Всесоюзного государственного института кинематографии.

На третьем курсе Василий Шукшин встретил Марлена Хуциева, режиссера фильмов «Весна на Заречной улице» и «Мир входящему». Он предложил Василию попробовать свои силы в фильме «Два Федора». Потом были «Мишка, Серега и я», «Золотой эшелон», «Простая история».

И снова Василий Шукшин на Алтае.

На экране клуба строителей вспыхивают титры: «Из Лебяжьего сообщают». Дипломная работа студента ВГИКа Василия Шукшина. Мастерская Михаила Ромма».

А на студии «Мосфильм» уже утвержден сценарий нового фильма.

— На Западе очень любят показывать в кино «погибшее поколение», жизнь которого изуродована войной, — говорит Василий Шукшин. — А мне хочется рассказать о нашем алтайском парне, который пережил войну и послевоенные годы, одолел немало трудностей. Сейчас он чувствует себя хозяином жизни. Поездка по Алтаю, где живет мой герой, должна помочь в сборе материалов для фильма.

Вместе с Василием Шукшиным на Алтай приехали студенты ВГИКа Ренита и Юрий Григорьевы. Их дипломная работа — фильм «Венский лес». Это фильм о Венском фестивале, о том, как на нем встретились студент из Западной Германии Петер и советская студентка Катя.

Петер охвачен безысходным пессимизмом, а Катя искренне верит в то, что люди все-таки должны договориться: «Так вот ты и дождешься, что тебя пошлют убивать. Хватит! Я не хочу, чтобы другие распоряжались моею жизнью».

Белым пунктиром делит шоссе осевая линия. Между государствами пролегают границы. Но они не помешают людям, если они решили вместе бороться за то, чтобы больше не повторились на земле ужасы войны.

Сценарий «Венского леса» писали студенты разных стран — учащиеся МГУ. В главных ролях снимались Жанна Прохоренко и западногерманский актер Хельмут Кирхер.

Сейчас Юрий и Ренита Григорьевы собирают материалы для будущего фильма. Он будет продолжать главную тему «Венского леса» — тему борьбы за мир.

На снимке: молодые кинематографисты в Барнауле. Слева — Василий Шукшин, Юрий и Ренита Григорьевы.

Е. ЛОГВИНОВ.

ПИТАЯСЬ НАДЕЖДАМИ...

Было это шесть лет тому назад. Директор Барнаульского магазина подписных изданий М. Г. Алексеева написала тогда первое заявление на имя председателя горисполкома с просьбой предоставить под магазин новое помещение.

Понятная просьба! В магазин поступают тысячи экземпляров книг и при всем желании такое количество литературы нельзя разместить в двух комнатах, причем одна из них является и торговым залом. Подписчики пробираются к прилавку сквозь лабиринт книжных связок, разложенных на полу.

Прошение не дало результатов. Было написано второе заявление. Чтобы оказать эмоциональное воздействие, т. Алексеева в конце второго прошения добавила:

«Товарищи, любите книгу — источник знаний», — сказал великий Горький».

И воздействовало-таки!

По заявлениям было принято не одно, а целая серия решений. Первое состоялось 17 сентября 1959 года за № 552. Второе — 1 декабря 1960 года. Третье... Много решений, но никакого толку.

По-прежнему магазин ютится в двух комнатах, и книжные связки громоздятся на полу.

— Но я не падаю духом, — говорит т. Алексеева. — Выдержу... Первый «заход» я сделала, когда председателем горисполкома был еще т. Трофимов. Второй — во времена т. Аргудяева. Третий начался всего лишь около года назад, уже при т. Налетове. Так что не все потеряно.

В. ЛЕОНИДОВ.

Покорно благодарим...

За последнее время в Барнауле начали плодиться непрошенные музыкальные обслуживатели. Действуют они, обычно, на центральных улицах и в густо населенных кварталах. Выставляют з форточки динамики и гремят целыми днями без перерыва на обед что-то невероятно дикое и бессмысленное.

Даже самая прекрасная музыка, если ее усилить раз в десять и пустить через гнусавый репродуктор, будет больно бить по слуху, раздражать и утомлять людей. Из форточек же, как правило, вырывается не музыка, а нечто невыносимое.

Если шофер, забывшись, подаст громкий сигнал в городе, ему обязательно сделают замечание милиционер, дружинник или просто прохожий. И правильно, нельзя нарушать общественный порядок. Почему же не сказать непрошенным «просветителям» от дурного джаза: «Покорно благодарим! Если вам нравится, слушайте хоть до отупения. А нас избавьте».

Можно сказать и порезче...

А. БАЗДЫРЕВ.

СЛАВНЫЙ ПУТЬ!

Фельдфебель стоял перед офицером-колчаковцем навытяжку, словно одеревенел. Зычным голосом докладывал:

— Подозрительных людей задержали, ваше благородие. В казармах.

— Пусть введут, — скомандовал офицер.

В кабинет вошел мужчина лет сорока пяти.

— Кто такой?

— Из Сорочьего Лога, крестьянин, — ответил задержанный.

— Что делал в казармах?

— Сына проведывал. Служит он в вашей роте. Фамилия — Рассыпнов Сергей.

Проверили списки. Крестьянин не врал. Его отпустили. И только когда из казарм сбежало восемнадцать солдат-колчаковцев и среди них — Сергей Рассыпнов, поняли, зачем приходил сорочинский крестьянин.

За Обью беглецов встретили как родных братьев, и сам Герасим Васильевич Рассыпнов надежно спрятал их в лесу, а потом переправил в красный партизанский отряд.

Храбро сражался коммунист Рассыпнов с белобандитами. Вместе с ним, плечом к плечу, шли в бой его сыновья Сергей и Михаил. Припоминается такой случай. В одном сражении колчаковцы сильно потеснили партизан. Те решили пойти в рукопашную. Ряды противника уже дрогнули, и вдруг по партизанам хлестнула пулеметная очередь. Тогда Герасим Васильевич бросился к саням, где стоял вражеский пулемет. Завязалась ожесточенная борьба с тремя колчаковскими пулеметчиками. На выручку подоспели партизаны. Пулемет повернули в обратную сторону и длинной очередью ударили по белобандитам.

Большой и славный путь прошел простой крестьянин, красный партизан Герасим Васильевич Рассыпнов. До последних лет он работал в колхозе. Много пользы принес Герасим Васильевич родному хозяйству. И когда ему исполнилось 80 лет, его наградили орденом Ленина.

Недавно мы узнали, что Герасим Васильевич Рассыпнов умер на 84-ом году жизни. Память о старом партизане, стойком коммунисте сохранится надолго в наших сердцах.

А. ОБУХОВ,
С. СОФРОНОВ
и другие.
ст. Повалиха.

Газетные строки попали в цель

«РАСПРАВА ЗА КРИТИКУ»

Под таким заголовком в № 18 «Алтайской правды» была опубликована корреспонденция т. Дронова. В ней рассказывалось о злоупотреблениях отдельных руководителей подсобного хозяйства курорта Белокуриха и зажиме критики в партийной организации.

Как сообщил редакции секретарь парткома Смоленского производственного управления т. Крыжка, корреспонденция обсуждалась в партийной организации и на заседании бюро партийного комитета управления. Изложенные в корреспонденции факты подтвердились.

Постановлением бюро парткома управления за непартийное поведение и безответственное отношение к сохранению народного добра членам КПСС Н. В. Бараздину и М. С. Рыбину об'явлен строгий выговор с занесением в учетную партийную карточку.

За беспринципное отношение к критическим сигналам решением бюро строго наказан и освобожден от работы секретарь партийной организации подсобного хозяйства курорта Белокуриха В. К. Нелин.

НА САТИРИЧЕСКОЙ ВОЛНЕ

НЕ ПО ГРЕХАМ МУКИ

В былые времена средства связи были самыми примитивными. От аула к кишлаку скакали всадники, из уст в уста передавая новости, день и ночь слышались песня ямщика и звон колокольчиков русской почтовой тройки, кавказские князья держали при дворе слуг-скороходов. Но это было очень давно. Это было у наших предков... Не перечесть всех преимуществ, которые создает для человека надежная телефонная связь!

Был у нас в колхозе имени Кирова такой счастливый день — 16 июля 1959 года. Только что закончилась прокладка телефонного кабеля на линии Самарка—Новониколаевка, два монтера усердно возились, устанавливая телефонный аппарат. Бухгалтеры бросили работать, на их лицах — улыбки. У порога конторы сторож Лукьян Федорович поясняет соседке: «Слышь, Наталья Филипповна, с городом говорить будем...».

И вот раздался первый телефонный звонок в нашей конторе: вроде, все взрослые, а радовались, как дети. Нужно начальству поговорить с райкомом партии — пожалуйста, бухгалтеру надо что-то выяснить в Госбанке — сними трубочку... Да и колхозники стали частыми абонентами: один звонит в больницу, другой приглашает друга на свадьбу...

Но только на первых порах улыбнулась нам фортуна. Вскоре начались мытарства. Плохо стало слышно не только город, но и Николаевку. В чем дело? Ходили по линии ребята с какими-то щупами, наконец, сделали вывод: видно, проклятый суслик где-то оголил провод!

Больше года так мучились. У телефона уже сменился четвертый счетовод: больше трех месяцев ни один не выдерживает, теряет голос. И для сельчан зимой еще ничего, окна двойные, а летом с 8 часов утра до 5 часов вечера стоит такой крик, что прохожие останавливаются и пугливо смотрят на конторские окна, а бабка Бирючиха, услышав истошные возгласы, бледнела.

Вот так и мучились до нынешнего года, проклиная злополучного суслика и поминая недобрым словом начальников из конторы связи линейного телефонного участка. Но, как говорят, после худа жди добра!

До г. Рубцовска от нас 17 километров. Мы говорим с городом через Николаевку — это 50 километров. Решили поговорить с городом поближе и по душам. Заключили договор с линейным телефонным участком. И от Самарки до Половинкина зашагали торопливые столбы, а через некоторое время слышим звонок и в трубке зычный веселый голос техника участка т. Чугая:

— Получайте, кировцы, связь. Вы на прямом проводе.

Вот это, действительно, слышимость! Разговариваю я с приятелем, а он человек солидный, даже в трубке слышно, как дышит... Одним словом, благодать.

Но, как говорят, без худа добра не бывает. Не успели мы вдоволь наговориться с городом, опять беда, какой еще не было: до трубки дотронуться нельзя. Один раз крутнешь, телефон звенит 5—10 минут. Город нас слышит, а мы его нет. Не меньше десяти раз за эту зиму приезжали монтеры, копались и все поминали какие-то воздушные мосты, землю, перемычку. А покопавшись, уезжали — снова связи как не бывало. Счетовод, который сидит у телефона, уже отодвинул подальше стол от слишком докучного аппарата. На днях, видимо, опять будет пересмена: другого счетовода на это злополучное место посадят.

Знают о наших мытарствах начальник Рубцовской конторы связи т. Сериков и техник линейного телефонного участка т. Чугай. Но они спокойны. А надо бы подключить хоть на денек нашу линию к их кабинетам, а мы бы по очереди им звонили. Вот тогда бы они нашли способ наладить нашу телефонную связь.

Может, проведем этот эксперимент, тт. Сериков и Чугай, а?

И. КОВАНОВ,
счетовод колхоза имени Кирова.
Рубцовское управление.

В СЕЛЬСКОМ КРАЙКОМЕ КПСС

О СОЦИАЛИСТИЧЕСКОМ СОРЕВНОВАНИИ СТРОИТЕЛЕЙ «АЛТАЙЦЕЛИНСТРОЯ»

Сельские строители, монтажники и проектировщики Алтайского края, горячо поддерживая патриотические начинания строителей комбината «Луганскхимстрой» и тружеников Усть-Лабинского производственного управления и учитывая свои возможности и резервы, вступили в социалистическое соревнование за досрочное выполнение планов пятого года семилетки и приняли на себя повышенные обязательства.

Бюро сельского крайкома КПСС одобрило социалистические обязательства, принятые коллективами управления «Алтайцелинстрой», монтажного управления треста «Россовхозмонтаж» и Барнаульского филиала проектного института «Сибгипросельхозстрой» по досрочному вводу в действие жилых, культурно-бытовых, производственных зданий и досрочному изготовлению проектной документации в 1963 году.

Неразрывная связь строителей и тружеников сельского хозяйства, — отмечается в постановлении бюро крайкома КПСС, — их стремление своим трудом обеспечить досрочное выполнение народнохозяйственных планов семилетки являются залогом дальнейшего под'ема экономики края и всей страны, повышения благосостояния советских людей.

В обязательствах коллективов «Алтайцелинстроя», — подчеркивается в постановлении бюро крайкома, — нашел отражение полный охват подрядным строительством всех совхозов края уже в нынешнем году, что особенно важно. Строители обязуются повысить производительность труда, качество выполняемых работ, снизить себестоимость выпускаемой предприятиями продукции и стоимость строительства, увеличить применение на сельских стройках сборного железобетона и других прогрессивных материалов и конструкций.

Бюро крайкома КПСС постановило:

Обязать секретарей партийных организаций и председателей постройкомов, секретарей комсомольских организаций строительно-монтажных и специализированных трестов, управлений, заводов и предприятий управления «Алтайцелинстрой», монтажного управления треста «Россовхозмонтаж» и Барнаульского филиала института «Сибгипросельхозстрой» развернуть широкую политико-массовую работу среди коллективов этих организаций, направленную на успешное выполнение принятых обязательств.

Осуществить работу по систематическому и действенному подведению итогов социалистического соревнования и не реже одного раза в квартал обсуждать итоги работы на совещаниях актива или собраниях коллектива.

Поручить краевому совету профессиональных союзов, управлению «Алтайцелинстрой», управлению «Россовхозмонтаж» и Барнаульскому филиалу «Сибгипросельхозстрой» разработать условия краевого социалистического соревнования сельских строителей, монтажников и проектировщиков в 1963 году и определить меры поощрения для победителей в социалистическом соревновании.

Придавая исключительно важное значение успешному строительству и досрочному вводу в эксплуатацию об'ектов на селе, что в значительной мере способствует дальнейшему росту производства продуктов сельского хозяйства края, обязать начальников производственных колхозно-совхозных управлений, секретарей парткомов производственных управлений, краевое управление производства и заготовок сельскохозяйственных продуктов, директоров совхозов оказывать всемерную помощь строителям и монтажникам управления «Алтайцелинстрой» и «Россовхозмонтаж», проектировщикам Барнаульского филиала «Сибгипросельхозстрой» в их работе по выполнению плана строительства в 1963 году. Установить повседневный контроль за ходом строительства по каждому совхозу, оказывать помощь рабочей силой, оперативно вмешиваться и решать вопросы, связанные с выполнением принятых обязательств строителями.

Улучшить культурно-бытовое обслуживание строителей, поднять ответственность строительных управлений, бригад за качество строительных работ.

ДВИНЕМ ВПЕРЕД ДЕЛО СТРОИТЕЛЬСТВА НА СЕЛЕ

СОЦИАЛИСТИЧЕСКИЕ ОБЯЗАТЕЛЬСТВА СТРОИТЕЛЕЙ, РАБОТНИКОВ ПРОМЫШЛЕННЫХ ПРЕДПРИЯТИЙ УПРАВЛЕНИЯ «АЛТАЙЦЕЛИНСТРОЙ», МОНТАЖНОГО УПРАВЛЕНИЯ ТРЕСТА «РОССОВХОЗМОНТАЖ» И БАРНАУЛЬСКОГО ФИЛИАЛА ПРОЕКТНОГО ИНСТИТУТА «СИБГИПРОСЕЛЬХОЗСТРОЙ»

Величественная Программа КПСС, исторические решения XXII с'езда партии и ноябрьского Пленума ЦК вдохновляют советских людей на новые трудовые подвиги. Наш народ отдает все свои силы и творческую энергию успешному осуществлению семилетнего плана, великому делу строительства коммунизма. У нас в стране стало традицией отвечать на решения партии новыми трудовыми успехами.

Огромны задачи, поставленные партией перед тружениками сельского хозяйства. Важная роль в выполнении этих задач принадлежит сельским строителям. Резкое увеличение производства зерна, мяса, молока, других сельскохозяйственных продуктов, улучшение культурно-бытовых условий тружеников села неразрывно связаны с выполнением большого об'ема строительства в колхозах и совхозах.

Мы горячо одобряем и поддерживаем патриотические начинания коллектива комбината «Луганскхимстрой» и тружеников сельского хозяйства Усть-Лабинского производственного управления, направленные на быстрейшее создание материально-технической базы коммунизма.

Коллектив строителей управления «Алтайцелинстрой», ведя строительство в совхозах края, выполнил план 1962 года на 106 процентов. Введено в строй 136,2 тыс. кв. метров жилья, значительное количество животноводческих, производственных и культурно-бытовых об'ектов.

Наши коллективы осуществляли работу по дальнейшему охвату совхозов края подрядным строительством. В 1962 году уже 138 совхозов края из 181 были охвачены этим видом строительства.

Однако эти результаты не могут нас успокаивать. Развертывая дальше социалистическое соревнование, мы взяли на себя следующие обязательства на 1963 год — пятый год семилетки:

Осуществить полный охват подрядным строительством все совхозы края.

Выполнить годовой план строительно-монтажных работ к 25 декабря 1963 года в об'еме 74 миллиона рублей, в том числе в совхозах — 57,6 миллиона рублей.

Ввести к 15 декабря в эксплуатацию 270 тысяч кв. метров жилой площади.

В 1963 году осуществить переход к строительству в совхозах двух-трехэтажных, а в пригородных хозяйствах — многоэтажных благоустроенных жилых зданий.

К 25 августа сдать в эксплуатацию школ на 3.220 ученических мест, до 25 декабря ввести в действие детских учреждений на 1.300 мест, больниц на 185 коек.

К 1 августа ввести в эксплуатацию зерноскладов на 110 тысяч тонн, а к 15 октября животноводческих помещений с комплексной механизацией — на 300 тысяч скотомест. Кроме того, построить птичников на 200 тысяч голов.

Улучшить качество строительства. Сдавать об'екты государственной комиссии не ниже, чем на «хорошо». Обеспечить сдачу культурно-бытовых об'ектов и детских учреждений с гарантийным паспортом.

Построить в 1963 году не менее 200 полносборных универсальных производственных зданий сельскохозяйственного назначения. Добиться применения сборного железобетона не менее 150 кубометров на каждые 100 тысяч рублей строительно-монтажных работ.

В первом полугодии 1963 года ввести в эксплуатацию начатые строительством производственные базы всех строительно-монтажных управлений. Закончить в 1963 году строительство районных баз трестов и обеспечить ввод мощностей по сборному железобетону 46 тысяч кубометров, стеновым материалам — 30 миллионов штук условного кирпича.

Выполнить к 25 декабря 1963 года годовой план по производству промышленной продукции в об'еме 18 миллионов рублей.

Изготовить на промышленных предприятиях «Алтайцелинстроя» и поставить строительным организациям: сборного железобетона — 110 тысяч кубометров, стеновых материалов — 286 миллионов штук условного кирпича, нерудных стройматериалов — 500 тысяч кубометров, деловой древесины — 120 тысяч кубометров.

Перевыполнить установленное на 1963 год задание по росту производительности труда на строительстве и промышленных предприятиях на 0,5 процента, добиться снижения стоимости строительства и себестоимости выпускаемой продукции на 0,3 процента по сравнению с планом.

Развернуть работу с изобретателями и рационализаторами. От внедрения рацпредложений получить экономию в сумме 300 тысяч рублей.

Обучить на курсах повышения квалификации и других видах производственной учебы не менее 20 процентов рабочих основных строительных профессий.

Коллектив инженеров и техников Барнаульского филиала проектного института «Сибгипросельхозстрой» окажет всемерную поддержку строителям «Алтайцелинстроя» в их социалистическом соревновании за досрочное выполнение плана 1963 года. Работники института обязуются к 25 декабря выполнить план проектно-изыскательских работ, до 1 сентября выдать проектно-сметную документацию на об'екты сельскохозяйственного, жилищного и культурно-бытового строительства 1964 года. В 1963 году закончить разработку схем застройки усадеб для 40 совхозов.

Принимая эти обязательства, мы будем добиваться, чтобы каждая бригада, участок, управление, предприятие боролись за новые успехи в работе, внедряли передовые методы и лучший опыт строительства, разумно и полно использовали машины и механизмы.

Многие из наших бригад будут соревноваться за звание коллективов коммунистического труда.

Мы призываем все строительные организации Алтайского края, осуществляющие строительство на селе, широко развернуть социалистическое соревнование за досрочное выполнение плана строительства и ввод об'ектов, за высокое качество строительства.

Ознаменуем пятый год семилетки новыми победами в борьбе за дальнейшее развитие сельского хозяйства!

ОБЯЗАТЕЛЬСТВА ОБСУЖДЕНЫ НА РАБОЧИХ СОБРАНИЯХ КОЛЛЕКТИВОВ СТРОИТЕЛЬНО-МОНТАЖНЫХ УПРАВЛЕНИЙ, ПРОМЫШЛЕННЫХ ПРЕДПРИЯТИЙ, ТРЕСТОВ, А ТАКЖЕ НА СОВЕЩАНИИ АКТИВА УПРАВЛЕНИЯ «АЛТАЙЦЕЛИНСТРОЙ», МОНТАЖНОГО УПРАВЛЕНИЯ ТРЕСТА «РОССОВХОЗМОНТАЖ», БАРНАУЛЬСКОГО ФИЛИАЛА ПРОЕКТНОГО ИНСТИТУТА «СИБГИПРОСЕЛЬХОЗСТРОЙ».

ТЕЛЕГРАФ сообщает последние новости

РАДИОЛОКАЦИОННЫЙ КОНТАКТ С МАРСОМ

НЬЮ-ЙОРК, 22 февраля. (ТАСС). Ученым калифорнийского технологического института (г. Пасадена) впервые удалось с помощью станции слежения установить радиолокационный контакт с планетой Марс, сообщает агентство АП. Анализ предварительных данных, продолжает агентство, свидетельствует о том, что поверхность Марса, так же как и поверхность Земли и Луны, состоит из ровных и неровных участков.

Радиолокация Марса будет проводиться американскими учеными по 12 часов в сутки вплоть до первых чисел марта, пока планета не выйдет из сферы действия радиолокаторов.

Четвертое заседание СЭВ

В Москве 15—21 февраля проходило четвертое заседание исполнительного комитета Совета экономической взаимопомощи.

Исполнительный комитет рассмотрел подготовленные органами Совета предложения, вытекающие из ориентировочных расчетов по топливно-энергетическому балансу европейских стран народной демократии на период генеральной перспективы, и одобрил основные направления дальнейшей работы, а также принял ряд решений организационного порядка по этому вопросу.

На заседании была одобрена деятельность совещания руководителей центральных геологических органов стран — членов СЭВ и определены направления и основные вопросы совместной работы геологических органов на ближайший период.

Подготовленные совещанием руководителей водохозяйственных органов стран — членов СЭВ и одобренные исполкомом предложения о единых методах планирования мероприятий по охране чистоты вод содержат рекомендации организационного и правового характера, направленные на планомерное их осуществление.

Исполнительный комитет утвердил план своей работы на первое полугодие 1963 года, который предусматривает проведение конкретных мероприятий по координации планов развития народного хозяйства стран — членов Совета, специализации и кооперированию производства и по другим вопросам экономического и научно-технического сотрудничества, вытекающим из решений XVI и XVII сессий Совета.

(ТАСС).

ПРЕСС-КОНФЕРЕНЦИЯ ПРЕЗИДЕНТА США

ВАШИНГТОН, 22 февраля. (ТАСС). Очередную свою пресс-конференцию президент США Дж. Кеннеди начал вчера с заявления о направленном им вчера же конгрессу США специальном послании «О помощи престарелым».

Пересказав некоторые положения этого послания, показывающие тяжелое материальное положение многих престарелых в США, Кеннеди подчеркнул необходимость пересмотра «программы больничного страхования граждан пожилого возраста на основе социального страхования».

Затем президент остановился на продолжающейся уже 75 дней забастовке нью-йоркских печатников. «Создавшаяся ситуация,— заявил он, — уже давно прошла ту стадию, когда она была общественно терпимой». Кеннеди по существу потребовал, чтобы «разногласия» между бастующими рабочими и компаниями были переданы, как он выразился, «на какое-то независимое рассмотрение». Когда же в ходе пресс-конференции один из корреспондентов напомнил президенту, что типографские рабочие «весьма твердо» выступают против арбитража, президент пытался создать впечатление, что его неправильно поняли, заявив, что не считает необходимым «прибегать к принудительному арбитражу».

Как и обычно, значительная часть пресс-конференции была посвящена вопросам международного положения.

Отвечая на многочисленные вопросы, касающиеся Кубы, президент вновь подчеркнул различие, которое американское правительство проводит между наступательным и оборонительным оружием, и сказал, что имеющиеся на Кубе истребители обычно не рассматриваются как наступательное оружие.

Остановившись на широко распространенных в западной печати сообщениях об «обстреле» кубинскими истребителями американского рыболовного катера, Кеннеди заявил, что необходимо еще выяснить, было ли это «нападение» результатом преднамеренного решения кубинского правительства или решения самих летчиков. И вообще, добавил президент, отвечая на другой вопрос, нельзя еще сказать определенно, было ли совершено нападение.

Кеннеди дал отрицательный ответ на вопрос, считает ли он 1 апреля предельно возможным сроком для заключения соглашения о запрещении ядерных испытаний. «Я не думаю, что 1 апреля это какой-то ультиматум»,— сказал он. В то же время президент выразил надежду, что к 1 апреля на переговорах в Женеве будет достигнут прогресс, несмотря на то, что «есть довольно много деталей, которые нужно урегулировать». Кеннеди подчеркнул далее, что заключение договора о запрещении ядерного оружия еще не дает полной гарантии от его распространения. Однако он выразил надежду, что договор будет играть сдерживающую роль в этом отношении.

Коснувшись так называемой «берлинской проблемы», Кеннеди заявил, что сейчас США рассматривают вопрос о том, есть ли какая-либо «удовлетворительная основа» для дальнейших переговоров об ее урегулировании.

Отвечая на вопрос о возможности оказания США и Англией «воздушной поддержки» Индии, президент напомнил о том, что сейчас в Индии находится американо-английская военная миссия «для изучения этого вопроса».

В ходе пресс-конференции президент остановился также на сообщениях о том, что Соединенные Штаты предлагают сейчас создать в рамках НАТО надводный флот, оснащенный ядерным оружием.

ВЕЧЕР ПАМЯТИ Ю. ФУЧИКА

ПРАГА, 22 февраля. (ТАСС). Союз чехословацких журналистов и Союз чехословацких писателей устроили вчера в Праге вечер, посвященный 60-й годовщине со дня рождения национального героя чехословацкого народа Юлиуса Фучика, сообщает агентство ЧТК.

На вечере присутствовали Густа Фучикова и руководитель делегации советских литературоведов профессор И. И. Анисимов.

С докладом о жизни и творчестве Юлиуса Фучика на вечере выступил кандидат филологических наук М. Григар. Своими воспоминаниями о писателе-борце поделились заслуженный деятель искусств профессор А. Гофмейстер и директор государственной консерватории В. Хольцкнехт.

В заключение вечера артисты пражских театров исполнили отрывки из произведений Юлиуса Фучика.

НАШИ КАНДИДАТЫ

ПЕРЕМЕНЫ В БОЛЬШОМ ЕНИСЕЙСКОМ

Контора колхоза обставлена аскетически бедно — нет здесь ни ковров персидских, ни кресел мягких, ни роскошных люстр. Столы, стулья, скромные чернильные приборы — самое необходимое для работы. Неужели бедность одолела? Как бы не так! По доходам в старых денежных масштабах артель — в миллионерах. Да и по новым деньгам скоро в миллионеры выйдет. Как-нибудь тысчонку-другую можно бы выкроить на вещи, создающие уют. Но председатель бережет каждую копейку, а когда дело касается непроизводительных затрат, становится отчаянно скупым.

Без уютных кабинетов пока что можно обойтись. Да оно и лучше: специалисты не прирастают к мягким креслам. Сам председатель бывает в конторе ровно столько времени, сколько нужно для того, чтобы просмотреть и подписать деловые бумаги.

Счетные работники два года выпрашивали у председателя деньги на пишущую машинку. Он говорил: обождите, придет черед. И только недавно разрешил.

Чтобы понять прижимистость председателя, надо заглянуть в недалекое прошлое артели, в дела и планы правления и парторганизации.

* * *

Николая Прокопьевича Мисюкова избрали председателем колхоза имени Ленина шесть лет тому назад. Как известно, руководителей хозяйств не меняют без причины. Артель топталась на месте, производство не росло. Один из местных работников сетовал Мисюкову:

— Трудный народ у нас. Обзавелись хозяйством, торгуют на базаре. Ничего не поделаешь — пригород.

Что было, то было. Только никогда нельзя стричь людей под одну гребенку. Добросовестных тружеников в колхозе было куда больше, чем тунеядцев. Но некоторые члены правления и бригадиры, прямо скажем, разложились. Колхозные блага растранжривали по родству, по знакомству. Тунеядец успевал урывать и на базаре, и в колхозе. При такой обстановке и у честных порой опускались руки. Где уж там до крепкой трудовой дисциплины.

Вот такая сложилась обстановка, когда сменили руководителей колхоза.

Приняв хозяйство, Николай Прокопьевич осмотрелся и, откровенно говоря, взгрустнул. Природа кругом красивая и щедрая — река, бор, плодородные земли. Но село... Оно не радовало взгляда. Многие хаты покосились, старые скотные дворы рушились... Надо строить. А денег мало. Людей тоже маловато. Но главное — в дисциплине. Нужно, чтобы для каждого колхозника артельное хозяйство стало основным источником существования. Только тогда он откажется выращивать поросят, чтобы продавать их на базаре.

Где выход?

Он давно подсказан партией: поднимать урожаи, развивать общественное животноводство, беречь каждую копейку.

* * *

И вот с тех пор прошло шесть лет.

Итоги:

посевная площадь возросла на 600 гектаров и составляет больше восьми тысяч;

средний урожай зерновых за последние годы составил 14 центнеров с гектара;

поголовье крупного рогатого скота увеличилось в три раза, свиней — в два с половиной;

производство мяса возросло более чем в два с половиной раза, молока — в два раза;

село заново отстроено.

Колхоз имени Ленина стал передовым в Бийском производственном управлении.

Из отсталых — в передовые... Как же это произошло?

Мы беседуем с Николаем Прокопьевичем. Он ничего не говорит о том, что лично им сделано в колхозе, просто делится мыслями об организации производства.

— Все зависит от работы с людьми. Когда-то у нас было так. Чтобы подвезти корма с полей к фермам, проводили партийное собрание. Партбюро мобилизует коммунистов — смотришь, корма подвезены. Но разве это дело, по каждому случаю собрание собирать? Парторганизация призвана обсуждать более капитальные вопросы перспективного развития хозяйства, а текущие производственные дела должны идти обычным чередом, как они идут у нас теперь. Без каких-либо чрезвычайных мер. Наши бригадиры давно уже не собирают людей на работу. Пройдите утром по бригадным раскомандировочным. Колхозники сами приходят и получают задание на день.

...Так вот о работе с людьми. Я имею в виду не только лекции, беседы, кино, концерты — все это нужно, все это у нас есть. Но, кроме того, чтобы колхозник постоянно чувствовал себя хозяином артели. А это делается так. Нужно изменить нормы или расценки, построить что-то или что-то приобрести — обязательно сначала советуемся с колхозниками, а в случае надобности собираем колхозное собрание. И колхозник почувствовал себя ответственным за состояние дел в артели.

— Но это сторона моральная,— продолжает Николай Прокопьевич. — Не надо забывать и материальную заинтересованность. У нас введена аккордная, аккордно-премиальная и дополнительная оплата труда. С пятьдесят девятого года колхоз платит за труд деньгами ежемесячно по твердо установленным нормам и расценкам. Колхозник знает, за что и сколько он получит.

— Вот, пожалуй, такая работа с людьми и помогла правлению и парторганизации колхоза улучшить хозяйство.

...Многого еще не сказал Николай Прокопьевич. Не сказал, что он в горячие дни прополки свеклы сам берется за тяпку, требует, чтобы ему отводили делянку, равную дневной норме. Не рассказал, как он в дождь, в грязь, в жарищу, когда земля неимоверно пылит, садится на лафет и работает наравне с другими машинистами жаток. Не рассказал о том, что немедленно откликается на каждую жалобу и просьбу колхозников.

А отношение к специалистам... Об этом лучше всего сказал агроном Михаил Маркович Егоров. Вот что он сказал:

— Мне дважды предлагали поехать председателем в другой колхоз. Я отказался, упросил. Пока молод — хочу основательно поучиться у Николая Прокопьевича управлять хозяйством.

Здесь никто не мешает специалисту полностью развернуть свои творческие способности. Наоборот, подталкивают, чтобы был поинициативнее, посмелее внедрял в производство достижения науки и практики.

Недаром в колхозе находит полное гражданство все то, что способствует ускорению производства продукции, повышению производительности труда. Здесь механизировано доение коров, проложены водопроводы в животноводческие помещения, созданы механизированные отряды, за которыми закреплены на длительные сроки земля и техника, весь посев производится сортовыми семенами, нынче на всю посевную площадь запасены семена наиболее урожайных сортов пшеницы — Бийская и Скала, разработан и беспрекословно выполняется план агротехнических мероприятий на каждом поле: двадцать процентов пашни засевается высокоурожайными сортами пропашных культур — кормовая база вполне достаточна для достижения в ближайшие два года рубежа 75 и 16.

И еще вот о чем умолчал Николай Прокопьевич. Он—член парткома колхоза и пропагандист школы конкретной экономики.

Дни заполнены до отказа большой, напряженной организаторской и воспитательной работой.

* * *

Что же принес колхознику рост общественного хозяйства? А вот что.

На средства колхоза построена новая школа, достраивается клуб, в котором будет создана богатая библиотека.

Пока что работает старый радиоузел, но уже оборудуется новый, более мощный.

Есть в колхозе своя электростанция, но она уже не удовлетворяет потребностей хозяйств и бытовых нужд колхозников. Артель ставит столбы на тридцатикилометровом расстоянии, чтобы получать энергию от государственной энергетической линии.

В селе работает акушерско-фельдшерский пункт. Нынче начнется строительство больницы. Есть сезонные — на время напряженных полевых работ — детские ясли и постоянно действует детский сад. Основные расходы на содержание детей в детских учреждениях несет колхоз.

Во время весеннего сева и уборки урожая колхозники на полевых станах получают бесплатные обеды.

При помощи колхоза члены артели построили свыше ста новых жилых домов.

Колхоз создал общественный жилой фонд из 46 квартир. В некоторых из них живут специалисты. Прибывшие в колхоз новоселы покупают готовую квартиру и оплачивают ее в течение ряда лет.

Десятки колхозников ежегодно ездят на курорты и в дома отдыха. Семьдесят процентов стоимости путевок оплачивает колхоз.

На деньги, заработанные в общественном хозяйстве, колхозники приобрели десятки телевизоров, радиоприемников, мотоциклов. («Хотите, выставим роту мотоциклистов?», — шутят колхозники).

Никто из колхозников теперь в рабочие дни не ездит на базар торговать. Излишки продуктов из личных хозяйств продаются в магазинах сельпо и вывозятся в город — в магазины кооперативной торговли.

Вот такие перемены произошли в селе Большом Енисейском с тех пор, как там стал председателем Николай Прокопьевич Мисюков.

Он считает излишним создавать уютные канцелярии. Деньги нужны еще на другие неотложные нужды. Надо закупать технику, строить больницу, общественную столовую, баню, достраивать большие шлакоблочные дома на полевых станах, улучшать бытовое и культурное обслуживание колхозников.

Николай Прокопьевич умеет считать копейку. Он скуп и прижимист в расходовании колхозных средств. Зато щедро отдает все свои силы, незаурядные способности организатора производства партии, государству, людям. Вот почему колхозники сельхозартели имени Ленина Бийского производственного управления, коллектив Бийской опытно-селекционной станции, рабочие и служащие совхоза «Восточный» Целинного производственного управления единодушно назвали его своим кандидатом в депутаты верховного органа власти Российской Федерации.

А. ТРЕСКОВ.

Н. П. МИСЮКОВ

Деловой клуб «Экономической газеты»— в Кемерове

Редакция еженедельника ЦК КПСС «Экономическая газета» устраивает в г. Кемерове выездное заседание Делового клуба для обсуждения на нем вопросов ускоренного строительства и ввода новых мощностей химической промышленности Кемеровской области и Алтайского края. Будут обсуждены также проблемы быстрейшего освоения проектных мощностей химических предприятий и цехов.

В Деловом клубе намечено обсудить большой круг вопросов — практика планирования работы предприятий, совмещенный ввод об'ектов и поставка оборудования, комплексное развитие химической промышленности, рациональное использование сырьевых ресурсов, снижение себестоимости строительства, опыт быстрейшего достижения проектной мощности.

Редакция «Экономической газеты» приглашает высказаться в Деловом клубе руководителей и новаторов строительных управлений и трестов, предприятий химической промышленности, а также научных сотрудников Алтайского политехнического института и работников областного и краевого отделений Стройбанка.

Заседание Делового клуба состоится 26 февраля, в 17 часов, в зале заседаний Кемеровского облисполкома.

ПАМЯТИ ТОВАРИЩА

В ночь на 23 февраля 1963 года после тяжелой болезни скончалась Нина Николаевна Мамонова, много лет проработавшая в нашей редакции.

Н. Н. Мамонова родилась 20 мая 1920 года на Алтае в с. Повалихе, в семье педагогов. Работала диктором краевого радиокомитета, заведующей магазином культтоваров в с. Сорокино.

С первого марта 1949 года и до последних дней своей жизни Нина Николаевна Мамонова трудилась в редакции газеты «Алтайская правда»: корректором, учетчиком в отделе писем, литературным сотрудником.

Н. Н. Мамонова была умелым, высококвалифицированным работником, энергичным, жизнерадостным человеком. Она всегда с большой чуткостью откликалась на человеческое горе, в любую минуту готова была придти на помощь своему товарищу, а также и совсем незнакомым ей людям, которые приходили в редакцию со своими обидами, жалобами на несправедливость.

Мы глубоко скорбим о кончине нашего товарища и навсегда сохраним в своей памяти дорогой нам образ Нины Николаевны Мамоновой.

ГРУППА ТОВАРИЩЕЙ.

КРАЙ МОЙ

НАШИ ИНТЕРВЬЮ

ЗАКРОМ АЛТАЯ

— Так поэты называют наш степной край, — рассказывает секретарь парткома Кулундинского управления Н. Н. Немчинов. — Закром наш внушительных размеров, а в 1963 году общая площадь пашни будет равняться 380 тысячам гектаров. Яровая пшеница разместится на 246 тысячах гектаров. С каждого гектара хлеборобы Кулунды намерены собрать в нынешнем году по двенадцать центнеров зерна. Это даст возможность отправить на заготовительные пункты 12,5 миллиона пудов хлеба.

Для такого размаха у нас достаточно сил. Под урожай нынешнего года заготовлено 157 тысяч гектаров зяби. Это один из наших разервов. Сорок процентов площадей пшеницы будет засеяно сильными сортами Саратовская 29 и Лютесценс 758. По сравнению с Мильтурумом 321, Альбидумом 2700 они обеспечивают прибавку в урожае на полтора-два центнера с гектара.

Сейчас хлеборобы Кулунды задерживают снег на полях, вывозят удобрения, ремонтируют технику. В этом году будет широко использоваться опыт совхоза «Темижбекский». К весне укомплектуем все тракторы — и колесные, и гусеничные — механизаторами для двусменной работы. Это позволит нам провести весенний сев в хорошие сроки, убрать хлеб за десять-пятнадцать дней.

Кулунда не только хлебом славится. Развивается и животноводство. В 1963 году Кулунда должна сдать 6.740 тонн мяса, 23.370 тонн молока.

С каждым годом меняется облик степи. Вырастают новые поселки, на смену старым деревенским избам пришли новые, светлые дома. Только за прошлый год новоселье справили пятьсот семей.

И дело не только во внешнем облике сел. Меняется сам жизненный уклад степняка-хлебороба. Нынешний кулундинец — это всесторонне развитый человек. Он живет в селе, где есть радио, электричество, в его распоряжении библиотеки, кинотеатры, клубы. В прошлом году хозяйства управления построили семь новых Домов культуры.

СЕГОДНЯ — СЕЛЬСКАЯ КУЛУНДА

НА ЭТОЙ СТРАНИЦЕ НАШЕГО ПУТЕШЕСТВИЯ ПО АЛТАЮ МЫ РАССКАЗЫВАЕМ О ЖИЗНИ ХЛЕБОРОБОВ КУЛУНДИНСКОГО СЕЛЬСКОГО РАЙОНА.

СЛЕДУЮЩАЯ СТРАНИЦА ПУТЕШЕСТВИЯ БУДЕТ ПОСВЯЩЕНА КУЛУНДИНСКОЙ ПРОМЫШЛЕННОЙ ЗОНЕ.

ТУЧНЫЕ черноземы южной части Кулунды давно привлекали обездоленную бедноту центральных губерний России. Однако первым поселенцам не под силу было освоение вековой целины. И хотя поселения здесь стали возникать уже в середине XIX века (в 1860 году, например, основано село Ключевское), степь продолжала пустовать.

Нужда гнала из России все новых и новых поселенцев. О безвыходности их положения говорилось в письмах самих крестьян. Вот что они писали: «Живем мы в нашей местности с семьями весьма стесненно в земельных угодиях. Находясь в постоянных трудах, работаем больше по чужим угодиям и не имеем даже полного дневного пропитания, не имея другого занятия, кроме хлебопашества... Это невольно заставляет нас просить начальство о переселении...».

В 80—90 годах поток переселенцев усилился. Получили жизнь села Курское, Белоцерковка, Орловка, Златополь. Появились села Эстония и другие, само наименование которых говорит о многонациональном составе новоселов.

Но степной район долго еще оставался глухим. В 1913 году в Ключевской и Каипской волостях (территория, равная современному Кулундинскому сельскому району) совершенно не было промышленности. Пять паровых мельниц и два кустарных маслодельных заводика не могли идти в счет. На 22 с лишним тысячи жителей приходилось несколько школ, 8 церквей и 48 купеческих лавок.

Октябрь разбудил Кулунду. Быстро стала расти экономика. Железная дорога пролегла через степь. Поняв преимущества новой жизни, переселенцы стали об'единяться в колхозы. В 1930 году на смену сохе и лошадке пришли первые тракторы Кулундинской МТС. Поднимались на ноги совхозы.

Особое внимание освоению степи стало уделяться с 1935 года. В то время Кулундинский район имел 229 тракторов в трех МТС и 68 комбайнов. Район включился в соревнование за досрочную уборку хлебов и выполнение плана заготовок. Кулундинцы победили в соревновании. За успехи в труде им передали на хранение орден Ленина, которым был награжден Западно-Сибирский край.

Большими шагами идет в гору социалистическая Кулунда.

ВЕЩЕЛИННЫХ СТЕПЯХ КУЛУНДЫ

КАНДИДАТЫ НАРОДА

ПОДРУГИ

Е. Евтушенко.

А. Пономарева.

Екатерина Евтушенко живет в Константиновке. Александра Пономарева — в Каипе. Катя работает дояркой на ферме коммунистического труда совхоза «Победа», а Шура — на ферме колхоза имени Ленина. Еще весной прошлого года услышала Евтушенко о славных делах доярки из Каипа и решила написать ей письмо. «Давай соревноваться, Шура!», — предлагала Катя и назвала свое обязательство: надоить от каждой коровы за год по 2.600 килограммов молока. «Вызов принимаю», — ответила Пономарева и сообщила, что она собирается получить по 2.500 килограммов молока от каждой коровы.

В то время надои молока в группе Евтушенко были на много ниже, чем получала Пономарева. Кое-кто из доярок поговаривал, что очень уж заметный разрыв и стоило ли посылать вызов маяку.

Проходили месяцы. В сентябре Евтушенко удалось сравняться с Пономаревой, а потом и обогнать ее. К концу года обе подруги выполнили свои обязательства. Екатерина Евтушенко надоила по 2.621 килограмму молока на корову, а Александра Пономарева — по 2.566.

Народ уважает тех, у кого слова не расходятся с делом. Обе доярки выдвинуты кандидатами в депутаты районного Совета депутатов трудящихся.

Б. ВАСИЛЬЕВ.

КОММУНАРЫ С НАМИ

Их было четверо. Денис Ткаченко, Аким Боровик, Филипп Авдеев и Иван Музырев. Это они в мае 1921 года основали коммуну «Слава».

В вестибюле клуба нашего села на видном месте рядком висят четыре портрета первых коммунаров. С благодарностью смотрят на них молодые славинцы. Коммунары с нами. Они в наших рядах.

Т. ЗАЙЦЕВА.

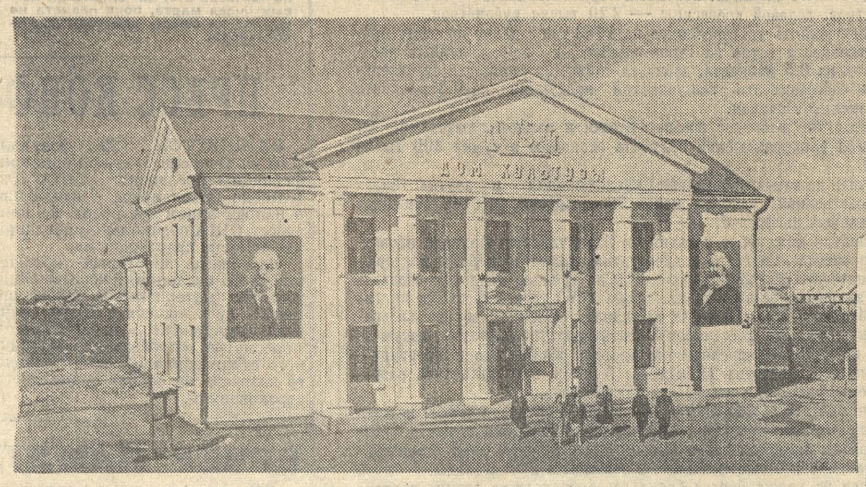

С ТОЙ ЖЕ ТОЧКИ

СТЕПЬ ОТСТУПИЛА

Огромная равнина, укутанная белым снегом. Веками она лежала необжитая, дикая и унылая. Но вот сюда пришли люди. Трудолюбивые, с советским закалом! И разбудили они от векового сна матушку-степь. Щедро вознаградила она за труды героев-целинников. На необ'ятных просторах выросли новые села кулундинских хлеборобов с добротными жилыми домами, школами, клубами и библиотеками.

На одном снимке — группа первых целинников. Директор совхоза «Кулундинский» Е. Емельяненко ставит первый столб — здесь будет поселок! С тех пор прошло девять лет. И вот каким стал теперь совхоз «Кулундинский». Пожалуй, не во всяком городе найдешь такой Дом культуры.

Фото В. Николаева.

СЧАСТЛИВОЕ МЕСТО

Первыми встретили его вездесущие ребятишки. Стайками порхнули они к красно-желтому самолету, остановившемуся у края сжатой полосы. Возле крыла стоял улыбающийся пилот.

Так началось знакомство кулундинцев с летчиком-спортсменом из Чехословакии Франтишеком Новаком. В этот день, десятого сентября 1959 года, он завершил беспосадочный перелет Брно—Кулунда, поставив новый мировой рекорд.

Был среди встречающих и Дмитрий Шульга. Когда-то танкист Шульга освобождал Чехословакию. Довелось ему побывать и в родном городе прилетевшего гостя.

Радостные стояли рядом два человека, в разное время побывавшие на родине друг у друга. Один — как освободитель, другой — как спортсмен. Оба — как желанные гости.

В тот же день Франтишек Новак улетел. Букеты цветов не умещались в руках пилота, и люди клали их на крылья самолета. У пионеров нашлись сугубо личные дела к человеку из далекой страны. Они попросили дать их адрес пионерам города Брно.

А вскоре в восьмилетнюю школу № 1 пришло письмо с заграничным штемпелем. Написали его юные земляки пилота — пионеры одной из школ Брно. Через несколько дней уже чехословацкий почтальон вручал письмо пионеров Кулунды. Эта переписка продолжается и до сих пор.

Много лет прошло после того памятного дня. На том самом месте, где приземлился «Сокол», сейчас высится четырехэтажное здание больницы, а рядом выросли светлые корпуса школы-интерната. Счастливым оказалось место, которое выбрал для посадки пилот.

В. БРОВКО.

«ДИНАМИТ» С ОЗЕРА ДЖИРА

Разматывается перед машиной лента полевой дороги. И вдруг... Словно мели на море, среди хлебов вырастают белые пятна солончаков. Много неприятностей доставляют они хлеборобам. В Кулундинской степи более миллиона гектаров засоленных земель.

Выход, однако, есть. Настоящим «динамитом» для подрыва солончаков является гипс. И ходить за ним далеко не надо.

Богатые залежи гипса имеются в Кулунде, а главным образом, там, где много солонцов. Возьмем озеро Джира. На нем такие залежи гипса, что они позволят в несколько раз увеличить плодородие засоленных земель.

По своим качествам джиринский гипс не используется в строительстве. А вот хлеборобы могут пустить его в дело без всякой переработки. Вредных примесей в нем мало, а мелиорирующих веществ вполне достаточно. Он не слеживается и не комкуется, его не надо размалывать или прокаливать. Достаточно лишь разбросать сухой гипс по полю туковыми сеялками, а влажный — универсальными разбрасывателями.

Когда рабочие совхоза «Мирный» применили гипсование в сочетании с глубокой безотвальной вспашкой и посевом донника, они получили сена в пять-шесть раз больше. Значительно повысился урожай зерна в совхозах «Кулундинский», «Крутишенский» и других.

И еще одна деталь. Озеро Джира находится неподалеку от железнодорожной станции Яготинская. Поэтому легко обеспечить вывоз гипса. Достаточно лишь механизировать добычу и отгрузку его на месторождении.

Я. БАРКАН,
кандидат химических наук.

ПО ПРОСЬБЕ КОЛХОЗНИКОВ

УЧАСТНИКИ ХУДОЖЕСТВЕННОЙ САМОДЕЯТЕЛЬНОСТИ СЕЛА ВИНОГРАДОВКИ ПОДГОТОВИЛИ СПЕКТАКЛЬ «УКРАДЕННОЕ СЧАСТЬЕ». ПО ПРОСЬБЕ КОЛХОЗНИКОВ ОН СТАВИТСЯ НА СЦЕНЕ СЕЛЬСКОГО КЛУБА ДВАЖДЫ. В ГЛАВНЫХ РОЛЯХ ЗАНЯТЫ ТРАКТОРИСТ СЕЛЬСКОХОЗЯЙСТВЕННОЙ АРТЕЛИ «РОДИНА» АНАТОЛИЙ АРСЕНТЬЕВ, СЕКРЕТАРЬ КОМСОМОЛЬСКОЙ ОРГАНИЗАЦИИ АНАТОЛИЙ ИВАНОВ, УЧИТЕЛЯ ВАЛЕНТИНА РЫБЧИНСКАЯ И ОЛЬГА НАДЫКТО.

В ПОИСКАХ КЛАДА

ЖИЛ в наших местах один странный парень. Слыл он скрытным человеком и молчуном. Досужие люди замечали за ним одну странность: любил он один-одинешенек уйти в степь на целый день, а то и на несколько суток. Чем он там занимался, непонятно. Возвращался парень всегда с пустыми руками, похудевший и загоревший.

Один раз молчун не выдержал и в ответ на приставания сельчан, решивших докопаться, чего ради слоняется он бесцельно по степи, ответил:

— Клад ищу.

Посмеялись над ним. Какие в Кулунде могут быть клады? Сотни верст пройди, ни одного кургана не встретишь, да и не слышно, чтобы в наших местах кто-нибудь сокровища прятал.

А однажды решил молчун обойти всю Кулунду. Только дня через три вернулся кладоискатель. На этот раз совсем отощал.

— Немного, — говорит, — прошел. «Макухи» (жмыха) с собой мало захватил, на второй день есть нечего стало...

Давно это было. Парня того уже нет в живых. Верю, быть бы ему поэтом. Не устал бы он трудиться над тем, чтобы сделать свою Кулунду еще лучше, еще краше. А, может, сумел бы он отрыть народу клад кулундинской земли. Ведь он есть — кулундинский клад. Не зря паренек искал его.

Рассказали мне эту историю, когда я впервые приехал в Кулундинский район на работу. Был я так же молод, как и тот парень, и, честно говоря, не прочь бы, закинув рюкзак за спину, побродить по нашей необ'ятной степи. Но работа требовала своего.

И все же мне повезло. Я агроном, и работать стал в Златополье. Такие названия селам не зря даются. Возможно, на нашем золотом поле и зарыт клад, который искал паренек. Я часто вспоминал об этом, особенно в первые дни работы. Степь меня поражала.

Я понимал, как можно опьянеть в степи от запаха свежевспаханной земли, от аромата трав. Я начинал понимать, почему паренек, как заколдованный, любовался восходом солнца. Только у нас в Кулунде может оно так тихо, по-матерински, пробуждать степь ото сна. Видеть надо, как, уходя на ночлег, оно целует щедрую равнину. Целует, краснея и стыдясь своей черней слабости. Красив ты, наш край, Кулунда!

Не выходит у меня из головы клад паренька. Посмеялись тогда над ним селяне. И было им невдомек, что и они сами, их отцы и деды десятилетиями ищут этот клад. Многие в его поисках покинули Украину, тысячи верст прошли пешком и остановились именно здесь, потому что хлеборобское сердце лучше другого чувствует, где быть кладу, где бывать небывалому урожаю.

Не зря ведь наши поля называются золотыми и серебряными. Где и быть большому хлебу, как не у нас, в Кулунде, на наших золотоносных каштановых почвах.

Не один раз давали наши поля такой урожай, что люди диву давались. По триста-четыреста пудов янтарной пшеницы на круг выходило в богатые годы. Разве это не клад!

Но кое-что и утаила степная Кулунда. Мелькнет урожайный год, и снова засуха. Уходит от хлеборобов клад, не дается в руки. Заколдовала тот клад великая колдунья — природа. Упрятала она его за семь замков. И у каждого замка свое название, и к каждому из них свой ключ подбирать надо.

Пишут о Кулунде ученые люди: «Климат здесь резко континентальный, воздух в летнее время отличается большой сухостью, осадков выпадает небольшое количество, ветровой режим жесткий, часты суховеи, черные бури... Погода резко изменчива не только по годам, но и по сезонам. Зима суровая и затяжная, весна сухая и холодная, с поздними заморозками, лето жаркое и короткое, осень обычно теплая, иногда достаточно влажная, но часты ранние заморозки».

Что же держит здесь хлебороба? Что питает его надежды? Спросите хлебороба, и он ответит:

— Кулунда не бывает без хлеба. Самый трудный выдается год, кажется, вымрет все в степи, но степь и в такие годы возвращает не только семена, она пытается оплатить и труд землепашца. Большие недороды бывают по вине человека, потому что не знаем мы своей Кулунды и часто пытаемся открывать семь заколдованных замков чем попадя. А ведь к каждому замку свой ключ нужен, и подбирать его надо с толком, а не вслепую первую попавшуюся железку в замочную скважину совать.

В Кулунде все может родить, потому что, как пишут те же ученые люди: «Характерной особенностью климата является обилие солнечного света. По числу часов солнечного сияния в течение года степные и растительные районы края превосходят самые солнечные районы нашего юга — Крыма и Северного Кавказа. Максимум продолжительности солнечного сияния приходится на весенне-летние периоды (с мая по август), то есть на время самого усиленного роста и развития всего растительного мира».

Трудно встретить степь с таким обилием тепла и света в так называемый вегетационный период. А это значит, что в Кулунде могут расти не только пшеница, но и яблоки, груши, виноград и другие диковинные для сибиряка штуки.

Это уже есть в степи. Не так давно в наших местах посмеивались над чудаками, вздумавшими закладывать сады в Кулунде, суеверно обходили людей, взявшихся вырастить на нашей земле гладиолусы и орхидеи. А теперь побывайте осенью в Кулунде. Садоводы организовывают свою выставку, цветоводы — свою.

Какой-нибудь скептик иронически кривит губы:

— Что могут показать садоводы Кулунды?

Но зайдите в выставочный зал. Вас поразит обилие сортов яблок, а вкусом, поверьте мне, поспорят они с яблоками из центральных областей России. И все это привезено сюда не с приусадебных участков, не с клочков в несколько соток. Нет! Эта выставка колхозного и совхозного садоводства. Наши садоводы говорят на языке гектаров и центнеров.

Не хватает влаги в Кулунде. Но есть она, животворная вода, в нашей степи. Ее даже больше, чем нужно. Только и это сокровище спрятала от нас природа. «Восточная и Западная Кулунда расположены на зоне одного из величайших в мире Западно-Сибирского артезианского бассейна. Его ежегодно пополняемые запасы пресной воды исчисляются десятками миллиардов кубометров». И эту воду можно поднять наверх, заставить служить человеку. Время это не так далеко. Кладоискатели-ученые давно бьются над проблемой, как дать воду целинным степям. И тогда — с Южным Крымом поспорит моя Кулунда!

Никогда в Кулундинской степи люди так настойчиво не искали клад, как в наше советское время. Сдается мне, многие из заколдованных замков уже открыты. Один из них открывали в степи легендарной весной 1954 года. И открыли! Степь еще раз показала, на что она способна, какие клады таит до поры до времени.

Под'ем целины я бы назвал поисками «вширь». Сейчас они в основном закончены. Началось самое трудное — разведка «вглубь». Мы должны разворожить каждый гектар земли, заставить его плодоносить. Поиски эти ведутся не вслепую. С каждым годом они приобретают все более научный характер. С каждым годом растут и кладоискатели. И опыта у них прибавилось, и хлеборобской закалки. В новых поисках немало успехов. Таким ключом, как пропашная система земледелия, мы открыли еще один замок на пути к заветному кладу. Не зря кукурузу в Кулунде называют кудесницей. Она сама по себе клад, не до конца оцененный. С каждым годом эта культура открывает перед нами свои новые возможности. Кукуруза в Кулунде — и корм для скота, и великолепный предшественник.

Верю, скоро удастся хлеборобам показать всему миру кулундинский клад во всей его силе и красоте, в том и прелесть кладоискательства, что каждый искатель убежден: день «открытия» вот-вот наступит. В том и наслаждение наше — своим трудом приближать этот день.

И вряд ли мы сможем сказать когда-нибудь:

— Вот он, клад кулундинский — отсюда и досюда.

Нашему кладу конца не будет. Он неисчерпаем.

А. ДЯДЕЧКО,
агроном.

ДВА ВИТКА СЕМЕНА ПЯТНИЦЫ

Так возвращаются на землю космонавты. Лицо усталое, но довольное. Сделано нелегкое, трудное дело. Герой Социалистического Труда Семен Ефимович Пятница сфотографирован в тот момент, когда прославленный комбайнер покидал «степной корабль», «добив» юбилейный гектар. Последний из шестидесяти тысяч!

Если бы путь, пройденный комбайнами Семена Ефимовича, вытянуть в одну линию, его с лихвой хватило бы на два витка по земному экватору.

Вот какие «Космонавты» живут в Кулунде! Это благодаря им богатеет земля родная, люди добреют, и космос становится ближе.

Фото и текст В. ФОМИНА.

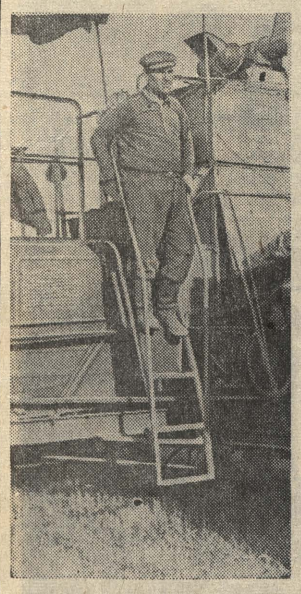

Редактор Н. ДЕВЯТЬЯРОВ.

НА ПОЛЕ СЕРЕБРЯНОМ

Нетрудно догадаться, почему люди, закладывая поселок в бескрайней Кулундинской степи, назвали его Сереброполье. В ту пору, куда ни глянь, повсюду серебрились метелки ковыля.

До 1954 года название поселка соответствовало действительности. На тысячах гектарах лежала целина, качался под ветром ковыль. Но вот по зову партии и правительства пришла сюда молодежь. И серебряная степь преобразилась.

Совхоз «Серебропольский» стал одним из крупнейших не только в Кулундинском управлении, но и на Алтае. Более пятидесяти тысяч гектаров засевают хлеборобы. Пройди по степи и не увидишь клочка пустующей земли.

Изменился и сам поселок. На смену мазанкам с плоскими, как лепешки, крышами и подслеповатыми оконцами выросли светлые дома. В минувшем году построен водопровод. В центре села заложены три двенадцатиквартирных дома и детский сад. Рабочих совхоза обслуживают четыре магазина и столовая на 100 мест.

Но это только лишь начало великой стройки в степи. За первым кварталом каменных зданий завтра появится второй, потом третий. Вырастет в степи город.

Ф. ВДОВИН.

СЕГОДНЯ В ТЕАТРАХ И КИНО

Краевой ТЕАТР ДРАМЫ.
Днем — ВАСИЛИСА ПРЕКРАСНАЯ.
Вечером — ЛУННАЯ СОНАТА.

Театр ЮНОГО ЗРИТЕЛЯ.
МАЛЬЧИШКИ ИЗ ГАВАНЫ.
Начало в 12 ч. дня и 7 ч. вечера.

Кинотеатр «РОССИЯ».
ЗДРАВСТВУЙ, ГНАТ.
В 10, 11, 11-45, 12-45, 1-30, 3-15, 4-15, 5, 6, 6-45, 8-30, 9-30, 10-15.
КАРОЛИНА РИЕКСКАЯ.
В 2-30, 7-45.
В 9-30 вечера большая кинопрограмма.
1. БОРОДИНО.
2. МИР ВО ИМЯ ЖИЗНИ.

Кинотеатр «ПЕРВОМАЙСКИЙ».
СМЕЛЫЕ ЛЮДИ. В 10, 12, 2, 3, 4, 6, 8, 9, 10.
ЧЕЛОВЕК ПЕРВОГО ВЕКА.
В 1 ч.
КОЛДУНЬЯ. В 5, 7.

Кинотеатр «РОДИНА».
ЗДРАВСТВУЙ, ГНАТ. В 11, 11-45, 12-45, 1-30, 2-30, 5, 8-30, 10.
ЛЕДОХОД. В 4-15, 6, 7-45, 9-30.
ЭТО БЫЛА ТОЛЬКО ШУТКА.
В 3-15, 6-45.
С 25 февраля—ПРИГОВОРЕННЫЙ К СМЕРТИ БЕЖАЛ.

Кинотеатр «ОКТЯБРЬ».
ВОЗДУШНЫЙ ИЗВОЗЧИК.
В 10, 1-10, 5-15, 8-25, 10-15.
КАРОЛИНА РИЕКСКАЯ.
В 11-35, 2-45, 6-50.
ВЕЛИКАЯ БИТВА НА ВОЛГЕ.
В 4-20.

Кинотеатр «АЛТАЙ».
РЕБЁНОК В ДОМЕ. В 2-30, 4-15, 6, 7-45, 9-20.

Клуб ЗАПАДНОГО ПОСЕЛКА.
В МЕРТВОЙ ПЕТЛЕ. В 3, 7, 9.
АЛЕКСАНДР ПАРХОМЕНКО. В 5 ч.
С 25 февраля — ЗДРАВСТВУЙ, ГНАТ.

Редакция газеты «Алтайская правда» с глубоким прискорбием извещает о безвременной кончине работницы редакции

НИНЫ НИКОЛАЕВНЫ МАМОНОВОЙ,

последовавшей в ночь на 23 февраля сего года, и выражает сердечное соболезнование родным покойной.

Вынос тела 25 февраля, в 3 часа дня, из дома № 179 по улице Анатолия.

Типография издательства «Алтайская правда».
г. Барнаул, Короленко, 105.
АГ 05334. Заказ № 1125. Тираж 150.000 экз.