Эстафета передового опыта

СЕГОДНЯ ЭСТАФЕТУ НЕСЕТ ТЕЛЯТНИЦА ЛИДИЯ КОВАЛЕВСКАЯ

**ЗА ТРИ ГОДА ВЫРАЩЕНО 864 ТЕЛЕНКА.
СОХРАННОСТЬ СТО ПРОЦЕНТОВ. СРЕДНЕСУТОЧНЫЙ ПРИВЕС 1.233 ГРАММА НА ГОЛОВУ.
СЕБЕСТОИМОСТЬ ЦЕНТНЕРА ПРИВЕСА 42 РУБЛЯ 60 КОПЕЕК.
ОБЯЗАТЕЛЬСТВО НА 1963 ГОД — ВЫРАСТИТЬ 400 ТЕЛЯТ.**

Беседуя со вновь назначенным ветттехником В. С. Ковалевским, управляющий отделением И. А. Белей сказал:

— Скот у нас хороший, показатели по продуктивности самые высокие в районе, а вот сохранять молодняк не научились — иной раз третья часть народившихся телят погибает.

Узнал я из печати, что хороший эффект дает безот'емный метод выращивания телят под коровами-кормилицами. Надо обязательно этот метод испытать.

Дома Василий Степанович рассказал жене о разговоре с управляющим и спросил:

— А ты бы, Лида, согласилась стать телятницей?

И Лидия Александровна взялась за новое дело.

В первый же год Ковалевская добилась поразительных успехов. Она вырастила 236 телят до месячного возраста со среднесуточным привесом 1.200 граммов. Еще лучших результатов Ковалевская добилась за два последних года.

В минувшем году, например, Лидия Александровна вырастила 364 теленка. А всего за три года через ее золотые руки прошло 864 теленка. Суточный привес каждого в среднем составил 1.233 грамма.

Об этих цифрах впервые я услышал на первой партийной конференции Троицкого производственного управления, и мне захотелось посмотреть, как работает эта замечательная женщина.

На ферму я заходил в разное время суток и каждый раз поражался идеальной чистоте и порядку, царившим в телятнике. Как-то мы заглянули сюда еще до семи часов утра. Коровы спокойно жевали корм, а телята группами лежали на мягких соломенных «матрацах». Стойла у коров вычищены и засыпаны свежими опилками.

— Скоро кормить начнете? — спросили мы у Лидии Александровны.

— Уже насытились, — улыбаясь, говорит она, — на «тихий час» устраиваемся.

— Стараюсь на ферму приходить пораньше, — рассказывает Лидия Александровна. — Убираю помещение, чищу коров, подмываю вымя, задаю корма, слежу за кормлением телят. Много хлопот доставляют новорожденные, а их бывает в некоторые дни по два-три. Надо каждого приучить сосать мать, присмотреть, чтобы малышей не обижали телята первых отелов.

За долгие годы работы в животноводстве Ковалевская стала настоящим мастером своего дела. Она умеет делать прививки против болезней, смело применяет передовые приемы содержания животных. С первых дней жизни приучает теленка к минеральной подкормке. В специальных ящиках имеются соль, мел, мука, с раннего возраста телята привыкают к сырой воде, к прогулкам на свежем воздухе.

— Опыт телятницы Ковалевской, — рассказывал главный зоотехник совхоза Михаил Антонович Аборнев, — дал большой экономический эффект. Себестоимость одного центнера привеса у Лидии Александровны в 1962 году составила 42 рубля 60 копеек — на 27 рублей 98 копеек ниже плановой и почти в два раза ниже фактической при ручной выпойке.

Сейчас в совхозе внедряются и другие методы безот'емного выращивания телят. На Комсомольском отделении решили содержать телят под кормилицами два месяца, а на Верх-Бобровском — четыре. Каковы будут результаты, покажут итоги года.

А Лидия Александровна Ковалевская поставила перед собой новые задачи. В нынешнем году она решила вырастить под коровами-кормилицами не менее 400 телят.

Можно не сомневаться, что и этот рубеж будет взят.

А. ШАШКИН.
(Наш соб. корр.).

Совхоз «Луч Октября»
Троицкого управления.

ПРОЛЕТАРИИ ВСЕХ СТРАН, СОЕДИНЯЙТЕСЬ!

АЛТАЙСКАЯ ПРАВДА

Орган Алтайских промышленного и сельского крайкомов КПСС, промышленного и сельского краевых Советов депутатов трудящихся.

Год издания 46-й № 41 (12486). | ВОСКРЕСЕНЬЕ, 17 ФЕВРАЛЯ 1963 г. | Цена 2 коп.

СЕЛАМ АЛТАЯ — БОЛЬШУЮ КУЛЬТУРУ

Есть в Мамонтовском районе небольшое глубинное село Крестьянское. Десятки километров отделяют его от районного центра и железной дороги. Но культурная жизнь здесь бьет ключом. Вспыхнут вечером в селе огни, и молодежь, да и пожилые сельчане, идут в клуб. Здесь всем находится интересное дело по душе. В клубе ставятся спектакли и концерты, проводятся интересные вечера, регулярно читаются лекции и доклады.

Каждый, кто приезжает в зверосовхоз «Лесной», замечает высокий уровень культурной жизни передового хозяйства. Большинство рабочих и служащих учится. Все жители поселка — читатели библиотеки. Интересно строит работу среди тружеников совхоза Дом культуры. Многие семьи проводят вечера у телевизоров. Радует глаз и сам поселок. Он хорошо спланирован. Рабочие живут в добротных и благоустроенных квартирах. В летнее время поселок превращается в цветник.

Примеры такого рода не являются исключением. Благодаря неустанной заботе Коммунистической партии и Советского правительства, советский народ делает семимильные шаги в своем культурном росте.

В колхозах и совхозах становится все больше высокообразованных людей, специалистов с высшим и средним образованием, постоянно растут отряды сельской интеллигенции, с каждым годом увеличивается число заочников техникумов и институтов. Заметное влияние на культурную жизнь села оказывают механизаторский всеобуч, кружки, школы и семинары системы политического просвещения.

Большая культура доступна сейчас каждому населенному пункту. Взять, к примеру, поселок Приграденка колхоза имени Суворова Благовещенского района. Здесь нет штатных клубных работников. Но когда за организацию культурного досуга взялся бригадир Николай Биттер, нашлись и певцы, и плясуны, и музыканты.

Многое делает для культурной жизни своей родной Романовки знатный бригадир, Герой Социалистического Труда Александр Александрович Беккер. Его с полным основанием можно считать не только пропагандистом высокой культуры земледелия, но и проводником высокой культуры в самом широком смысле слова.

Значит, дело вовсе не в клубных хоромах и большом штате освобожденных работников, а в инициативе, благородном желании нести культуру в народ.

С каждым годом улучшается материальная база сельской культуры. В крае сейчас работает свыше 2.100 клубов и библиотек, 2.167 киноустановок. На фронте культурного обслуживания населения трудятся несколько тысяч человек. Но усилий одних только штатных культпросветработников, конечно, явно недостаточно. Не случайно теперь в деятельности очагов культуры все шире внедряются общественные начала. В работе клубов и библиотек активно участвуют колхозники и рабочие совхозов, учителя, медицинские работники, специалисты сельского хозяйства.

Спектакли и концерты, литературные вечера и читательские конференции, диспуты и тематические вечера приобщают тружеников села к большой культуре, делают ее достижения подлинно народным достоянием.

Вместе с тем нельзя закрывать глаза и на серьезные недостатки в культурном обслуживании сельчан. В Родинском совхозе Благовещенского района есть клуб. Есть здесь и и штатные работники, в совхозе много талантливой молодежи, но работа культурных учреждений совсем заглохла. Это происходит потому, что партийное бюро совхоза и его секретарь т. Савелькаев считают культурный досуг рабочих второстепенным делом. О серьезных недостатках в работе очагов культуры красноречиво свидетельствуют письма, поступающие в редакцию нашей газеты.

Комсомольцы и молодежь седьмого отделения совхоза «Раздольный» Топчихинского района пишут о том, что им негде провести свободное время. Серьезные претензии пред'являют рабочие совхоза «Целинный» Михайловского района к заведующему клубом А. В. Прохорову.

Тревожные сигналы о явном неблагополучии в культурном обслуживании поступают от жителей поселка Комсомольский Ребрихинского района, совхоза «Ясная Поляна» Целинного района, от рабочих Чергинского маралосовхоза Горно-Алтайской автономной области и других мест. Эти недостатки особенно нетерпимы сейчас, в канун выборов в Верховный Совет РСФСР и местные Советы. Их необходимо устранить в кратчайший срок.

Дело организации культурного, содержательного отдыха должны взять в свои руки партийные, профсоюзные и комсомольские организации. Именно они обязаны помочь работникам культпросветучреждений в том, чтобы очаги культуры жили интересами колхозов и совхозов, помогали хлеборобам, механизаторам и животноводам в их борьбе за увеличение производства продуктов сельского хозяйства, всеми формами и методами своей работы прославляли маяков сельскохозяйственного производства, возбуждали у остальных благородное желание подражать им.

Важным средством коммунистического воспитания трудящихся является кино. Но мы еще далеко не полностью используем его богатейшие возможности. Особенно плохо работают киноустановки в Алтайском, Тальменском, Троицком и некоторых других районах.

Сейчас, накануне выборов в Верховный Совет РСФСР и местные Советы, жизнь в сельских очагах культуры должна бить ключом. Встречи избирателей, вечера вопросов и ответов, столы справок, диспуты на различные темы — вот далеко не полный перечень вопросов, какими должны заняться каждый клуб, каждая библиотека.

В марте будут проводиться районные, а в июле — краевой смотры художественной самодеятельности. Это обязывает всех без исключения культпросветработников, их сельский актив хорошо подготовиться с тем, чтобы смотры стали настоящими праздниками культуры и искусства.

Мы воспитываем человека коммунистического общества, который будет инженером и художником, музыкантом и поэтом. Выполнение этой задачи зависит от того, как мы повсеместно сумеем нести культуру и искусство в народ, вооружать их богатствами самые широкие массы трудящихся.

Селам Алтая — большую культуру!

За высокие темпы работ на совхозных стройках

СОЦИАЛИСТИЧЕСКИЕ ОБЯЗАТЕЛЬСТВА КОЛЛЕКТИВА СЛАВГОРОДСКОГО СТРОЙУПРАВЛЕНИЯ № 11 ТРЕСТА «АЛТАЙСОВХОЗСТРОЙ» НА 1963 ГОД

Воодушевленный решениями XXII с'езда КПСС и ноябрьского Пленума ЦК партии коллектив рабочих, инженерно-технических работников и служащих управления принимает на себя следующие социалистические обязательства на пятый год семилетки:

Выполнить план строительно-монтажных работ по генподряду к 25 декабря, а годовой план производства строительных материалов — к 20 декабря.

Работать ритмично круглый год и сдать в эксплуатацию все намеченные планом об'екты с хорошим качеством. В том числе:

вторую очередь технологической линии завода керамических блоков — к 1 мая;

жилье площадью 5.100 кв. метров и завершить годовой план к 25 декабря;

животноводческие помещения: телятников — три, свинарников — шесть, птичников — один, доильных залов типа «елочка» — четыре, коровников — четыре, арочных дворов — восемь.

Кроме того, сдать в установленные сроки машинно-тракторную мастерскую и мастерскую автобазы «Алтайсовхозстроя».

Механизировать все трудоемкие процессы и улучшить организацию труда, добиться полного использования мощностей имеющихся механизмов.

Снизить себестоимость строительных работ по сравнению с планом на четыре процента.

Обучить в 1963 году 80 человек смежным и новым профессиям бригадным и индивидуальным методами.

Повысить производительность труда за счет внедрения механизации по сравнению с 1962 годом на семь процентов.

Перевести на аккордно-премиальную и аккордную системы оплаты труда не менее 40 процентов всех бригад.

Перевести на хозрасчет Табунский стройучасток и три мастерских участка (Устьянка, Батаевка, Покровка).

Широко внедрять в производство передовые приемы и методы труда. Получить в 1963 году за счет внедрения рационализаторских предложений 10 тыс. рублей экономии.

Развивать движение за коммунистический труд.

Принимая на себя эти обязательства, рабочие, инженерно-технические работники и служащие полны решимости выполнить их. Наш коллектив призывает коллективы всех строительных управлений треста «Алтайсовхозстрой» развернуть социалистическое соревнование за досрочное выполнение плана пятого года семилетки и вызывает на соревнование коллектив Кулундинского стройуправления № 6.

ОБЯЗАТЕЛЬСТВА ОБСУЖДЕНЫ И ПРИНЯТЫ НА СОБРАНИЯХ РАБОЧИХ, ИНЖЕНЕРНО-ТЕХНИЧЕСКИХ РАБОТНИКОВ И СЛУЖАЩИХ СТРОЙУПРАВЛЕНИЯ № 11 ТРЕСТА «АЛТАЙСОВХОЗСТРОЙ».

Производительность труда возросла

Четко и слаженно работает бригада штамповщиков кузнечного цеха АТЗ. Вот уже несколько месяцев кузнецы не слышат жалоб на нехватку деталей.

А раньше было не так. Операции по штамповке на этом 22-тонном молоте были «узким» местом.

Заместитель главного металлурга АТЗ Федор Владимирович Карташов и заместитель начальника кузнечного цеха Петр Денисович Кузнецов предложили установить пресс и на нем производить правку деталей. Это позволило разгрузить молот. Производительность труда возросла на 20—25 процентов.

В. КУБЫШКИН.

г. Рубцовск.

УВЕРЕННЫЕ ШАГИ

Со дня пуска первой очереди Барнаульского завода ячеистых бетонов прошло три месяца. Каких же успехов добилось самое молодое предприятие в крае?

Начало пятого года семилетки коллектив завода отметил замечательными успехами в труде. Январский план производства блоков и армированных панелей выполнен на 115 процентов.

Коллектив завода уверен, что в первом квартале стройки края получат многие сотни кубометров прогрессивного строительного материала сверх государственного плана.

В. ПОНОМАРЕВ.

НАШИ КАНДИДАТЫ

ВЛАДИМИР АЛЕКСАНДРОВИЧ ДАРЬЯНОВ

Владимир Александрович Дарьянов родился в 1937 году в городе Новосокольники Псковской области. Свою трудовую деятельность он начал в 1954 году контролером на заводе.

Будучи членом ВЛКСМ, Владимир Александрович активно участвует в жизни заводской комсомольской организации, неоднократно избирается в комсомольские органы, является агитатором.

В 1956 году В. А. Дарьянов был призван в Советскую Армию. После окончания службы возвратился на родной завод. Здесь он быстро освоил профессию шлифовщика. Повышая свою деловую квалификацию, Владимир Александрович добивается высоких показателей в работе, за что неоднократно награжден почетными грамотами и ценными подарками.

В 1960 году В. А. Дарьянов, как способный, грамотный молодой рабочий, был выдвинут руководителем бригады зубошлифовщиков. Работая бригадиром, он показал себя хорошим организатором, вдумчивым и требовательным руководителем, чутким и отзывчивым товарищем. Его бригаде одной из первых присвоено звание коллектива коммунистического труда.

Производственную работу В. А. Дарьянов совмещает с учебой. В 1962 году он успешно окончил вечернюю среднюю школу. В настоящее время учится на вечернем отделении машиностроительного техникума.

Владимир Александрович находит время и для общественной работы. Он является агитатором, постоянно несет живое слово партии в массы, раз'ясняет решения партии и правительства, рассказывает о событиях международной и внутренней жизни страны. Он пользуется заслуженным авторитетом и уважением в коллективе.

Коллектив рабочих, инженерно-технических работников и служащих Барнаульского завода механических прессов и Алтайского научно-исследовательского и проектно-технологического института машиностроения выдвинули Владимира Александровича Дарьянова кандидатом в депутаты Верховного Совета РСФСР по Октябрьскому избирательному округу № 113.

ПО НИМ ДЕРЖАТЬ РАВНЕНИЕ

Хорошо работает шофер Бийской автоколонны Григорий Гаврилович Тихоньких. Его ЗИЛ-164 с двухосным прицепом не знает простоев. В минувшем году Тихоньких перевез 2.171 тонну народнохозяйственных грузов вместо 1.740 тонн по плану, сэкономил 1.940 литров горючего.

283 рабочих дня провел за баранкой на линии шофер Угловского автохозяйства Михаил Семенович Партыко. Он выполнил годовой план грузоперевозок на 179 процентов, на ремонтных работах сэкономил государству 81 рубль. Такие же успехи у шофера Бийской автоколонны К. П. Папина.

Этих результатов передовые водители автохозяйств края добились благодаря своему трудолюбию, умелому использованию техники. В этом году они также трудятся успешно. На них держат равнение другие шоферы автохозяйств.

В. МИКОВ,
инженер автоуправления.
г. Барнаул.

ГОДОВОЙ ПЛАН — К 25 ДЕКАБРЯ

С новым трудовым под'емом начали пятый год семилетки коллективы котельного завода, «Продмаша» и вагонного депо. Они подсчитали свои возможности и выступили инициаторами социалистического соревнования среди предприятий города за выполнение годового плана к 25 декабря.

Котельщики решили повысить выработку каждого рабочего на шесть процентов против уровня, достигнутого в прошлом году, а также снизить затраты на рубль товарной продукции на 0,2 копейки сверх задания и добиться, чтобы каждый восьмой работающий стал рационализатором. За счет внедрения новой техники и передовой технологии предприятие даст на двести тысяч рублей сверхплановой продукции.

Высокие обязательства взял коллектив завода «Продмаш». Здесь решено произвести сверхплановой продукции на 30 тысяч рублей. Бийские вагонники свой годовой план по валовой продукции обязались выполнить к первому декабря. Только за счет снижения себестоимости ремонта вагонов они сэкономят не менее 35 тыс. рублей.

На днях бюро Бийского горкома партии рассмотрело и одобрило инициативу коллективов котельного завода, завода «Продмаш» и вагонного депо. Оно обязало партийные, профсоюзные, комсомольские организации и хозяйственных руководителей всех предприятий города обсудить на рабочих собраниях почин инициаторов и организовать соревнование за досрочное выполнение заданий пятого года семилетки.

И. МЕЛИКОВ.

г. Бийск.

СОБРАНИЕ ПРОФАКТИВА МОСКВЫ И ПОДМОСКОВЬЯ

МОСКВА, 15 февраля. (ТАСС). Как уже сообщалось, здесь состоялось собрание профсоюзного актива Москвы и столичной области. Участники собрания активно обсуждали отчет ВЦСПС. Давая положительную оценку деятельности центрального органа советских профсоюзов, они говорили о необходимости поднять работу профорганизаций на более высокий уровень. В прениях выступили: председатель горкома профсоюза рабочих металлургической промышленности А. А. Федосеева, руководитель бригады коммунистического труда совхоза имени Горького М. Е. Головастикова, председатель фабкома Ореховского хлопчатобумажного комбината О. И. Москалева и другие.

В своем постановлении собрание профсоюзного актива одобрило деятельность ВЦСПС за отчетный период и призвало профсоюзные организации еще настойчивее мобилизовать трудящихся на досрочное выполнение заданий семилетки, на достойную подготовку к XIII с'езду профсоюзов СССР.

ВЫСОКИЕ ГОСТИ ИЗ ЛАОСА В МОСКВЕ

МОСКВА, 15 февраля. (ТАСС). Король Лаоса Шри Саванг Ваттхана, премьер-министр коалиционного правительства Лаоса принц Суванна Фума и другие государственные деятели Лаоса посетили сегодня Выставку достижений народного хозяйства СССР.

Посланцам дружественной страны были показаны экспозиции главного павильона. Гости побывали также в павильонах РСФСР и Казахстана и в павильоне «Атомная энергия в мирных целях». В круговой панораме они посмотрели цветной фильм «Дорога весны».

Дирекция выставки преподнесла королю Лаоса памятную медаль, а его спутникам — альбомы с видами выставки.

Во второй половине дня Шри Саванг Ваттхана, Суванна Фума и другие лаосские государственные деятели посетили московский Кремль. Они побывали в рабочем кабинете и квартире В. И. Ленина. Выслушав рассказ о жизни и деятельности создателя Советского государства, Шри Саванг Ваттхана выразил благодарность за предоставленную возможность посетить это историческое место. Высокий гость расписался в Книге почетных посетителей.

Представители дружественного Лаоса с большим интересом осмотрели богатые коллекции Оружейной палаты. Директор палаты И. И. Цветков вручил гостям памятные подарки.

В тот же день посол Лаоса в Советском Союзе Кампан Панья устроил прием по случаю пребывания в СССР Его Величества короля Лаоса Шри Саванг Ваттхана.

На приеме были премьер-министр Лаоса Суванна Фума и другие государственные деятели Лаоса.

С советской стороны присутствовали Председатель Президиума Верховного Совета СССР Л. И. Брежнев, Председатель Совета Министров СССР Н. С. Хрущев, Г. И. Воронов, А. Н. Косыгин, А. И. Микоян, министры СССР, председатели Государственных комитетов СССР и другие официальные лица.

Во время приема король Шри Саванг Ваттхана и Л. И. Брежнев обменялись речами.

(ТАСС).

БРАТСКОЕ СОТРУДНИЧЕСТВО

МОСКВА, 15 февраля. (ТАСС). Широкий обмен опытом социалистического и коммунистического строительства предусматривает план сотрудничества Общества советско-румынской дружбы и Румынского общества дружественных связей с СССР (Арлус) на 1963 год, подписанный сегодня в Москве.

Советские и румынские передовики и специалисты сельского хозяйства, ученые, писатели, архитекторы, деятели театра и кино примут участие в различных конференциях и встречах по специальностям в Москве и Бухаресте. Общества будут обмениваться информационными материалами, литературой, специальными радиопрограммами, выставками.

Этот план явится новым шагом в укреплении и расширении румыно-советской дружбы, заявил Марин Флоря Ионеску. Он отметил, что об'ем намеченных мероприятий примерно в три раза больше, чем в 1962 году.

Основным содержанием работы Арлуса явится в 1963 году популяризация достижений советских трудящихся в выполнении решений XXII с'езда КПСС, подчеркнул М. Ф. Ионеску.

ВЕЧЕР, ПОСВЯЩЕННЫЙ 70-ЛЕТИЮ СО ДНЯ РОЖДЕНИЯ М. Н. ТУХАЧЕВСКОГО

МОСКВА, 16 февраля. (Корр. ТАСС). Страна широко отметила 70-летие со дня рождения Маршала Советского Союза Михаила Николаевича Тухачевского. В честь этой даты вчера в Москве состоялся вечер, организованный Военной академией имени М. В. Фрунзе, Центральным музеем Советской Армии и военно-научным обществом при этом музее.

В зрительном зале клуба Академии имени М. В. Фрунзе собрались ветераны гражданской и Великой Отечественной войн. Среди них были и родные легендарного полководца — дочь Светлана Михайловна, сестры Мария Николаевна, Ольга Николаевна и Елизавета Николаевна Тухачевские.

С докладом о жизни и деятельности Маршала Советского Союза М. Н. Тухачевского выступил генерал-майор запаса Н. И. Корицкий. Он отметил огромные заслуги этого выдающегося военачальника.

С воспоминаниями о маршале М. Н. Тухачевском выступили генерал-лейтенант запаса А. И. Тодорский, сестра легендарного полководца Елизавета Николаевна Тухачевская и композитор Д. Д. Шостакович.

В КОМИТЕТЕ ПО ЛЕНИНСКИМ ПРЕМИЯМ В ОБЛАСТИ НАУКИ И ТЕХНИКИ ПРИ СОВЕТЕ МИНИСТРОВ СССР

12 и 13 февраля под председательством президента Академии наук СССР академика **М. В. Келдыша** состоялся пленум Комитета по Ленинским премиям в области науки и техники.

В работе пленума приняли участие виднейшие ученые и крупные специалисты народного хозяйства.

На пленуме были обсуждены все работы, поступившие на соискание Ленинской премии 1963 года.

В обсуждении участвовали представители организаций и учреждений, выдвинувшие работы.

Пленум комитета отобрал наиболее достойные работы для дальнейшего участия в конкурсе, список которых будет опубликован в печати.

КОМСОМОЛЬСКОЕ СЛОВО, КОМСОМОЛЬСКОЕ ДЕЛО

Юность беспокойная, ищущая, жадная до большого настоящего дела, собралась в этот день на первый краевой форум сельской комсомолии, собралась для того, чтобы обсудить исторические решения ноябрьского Пленума ЦК КПСС, определить свое место в борьбе за выполнение этих решений, за приумножение трудовой славы Алтая в пятом году семилетки. Просторный зал драматического театра заполнили знатные хлеборобы и животноводы, комсомольские активисты и неугомонные «прожектористы» — те, кто несет вместе со своими сверстниками почетную трудовую вахту на переднем крае борьбы за коммунизм.

Вся атмосфера конференции была насыщена большим содержанием. Четкие, призывающие формулировки доклада, короткие, но дельные выступления делегатов, оживленные разговоры в кулуарах — все было пронизано чувством озабоченности за производство, стремлением дать в нынешнем году Родине как можно больше хлеба, мяса, молока и других продуктов животноводства.

Выступивший с докладом председатель оргбюро В. Г. Набугорнов рассказал о том, чего добились сельские комсомольцы в прошлом году, над чем они трудятся сейчас. От имени всех делегатов он приветствовал неутомимых тружеников животноводческих ферм — свинарок Валю Шуваеву, Свету Ермоловскую, Люду Войтенкову и других маяков, добившихся больших успехов в труде.

Докладчик подчеркнул первоочередную задачу сельской молодежи — освоение животноводческой «целины». Пусть больше будет на фермах молодых свинарок-тысячниц, умелых доярок и скотников. Послать пять тысяч молодых тружеников на работу в животноводство — боевая задача комсомола, выдвинутая конференцией. Особое шефство молодежь возьмет над свиноводческими фермами. Внедряя в производство прогрессивные методы труда, каждый молодой свиновод будет бороться за получение тысячи поросят с от'емным весом не менее 16 килограммов.

Комсомольцы и молодежь села начинают поход за большой хлеб, берут в этом году шефство над пропашными культурами. Механизированные комсомольско-молодежные отряды и звенья будут выращивать пропашные на площади 300 тысяч гектаров. Главное — это получить высокий урожай всех культур — не менее 13 — 14 центнеров зерна с гектара, 300—400 центнеров зеленой массы кукурузы, 20 — 25 центнеров кукурузного зерна, 150 центнеров сахарной свеклы. Молодым механизаторам есть у кого поучиться мастерству хлебороба. Так, звено Владимира Малаханова из совхоза «Советская Россия» получило с гектара в прошлом засушливом году по 420 центнеров зеленой массы кукурузы, а звено Валерия Заморского из совхоза «Пролетарский» — по 360 центнеров. Значит, дело не в засухе, а в заботливом отношении к земле.

Борьбу за большой и дешевый хлеб, высокие урожаи кормовых культур комсомольцы считают своим первейшим долгом. Они горячо одобряют почин механизаторов колхоза имени Ленина Бийского управления, начавших поход за разумное использование техники. Содержательное выступление руководителя комсомольско-молодежного отряда Фрунза Тарасяна из Чарышского совхоза Усть-Калманского управления целиком перекликалось с этим ценным почином. Молодой механизатор разумно использует трактор, бережет его, любит землю, свой труд.

Секретарь комитета ВЛКСМ Первомайского совхоза Благовещенского управления В. Терскова говорила о родном хозяйстве, о людях, создавших его на целине. Совхозная молодежь вкладывает всю свою силу и энергию в развитие экономики. Сейчас комсомольцы вывозят на поля удобрения, поставлена задача — вывезти на каждый гектар под пропашные по 20 тонн перегноя. Есть добрые дела и на фермах. Скотник-комсомолец Булгаков внедрил метод беспривязного содержания коров, бригада Н. Мусина — новый метод выращивания ягнят. Сейчас в комсомольских организациях отделений создаются ударные отряды, они выступают запевалами на ремонте, на снегозадержании, в агротехнической учебе.

О завоеванных рубежах, о преодоленных трудностях, о нелегкой, но очень почетной профессии животновода говорили делегаты конференции. Восторженной овацией встретили делегаты заявку свинарки Светлоозерского совхоза Бийского управления Валентины Шуваевой, которая со своими подругами обязалась вырастить в этом году четыре тысячи поросят. Показательно, что в этом совхозе каждый комсомолец будет бороться за 1.500—1.600 поросят в год. Тысячу поросят с пудовым от'емным весом обязалась получить свинарка-тысячница Беловского совхоза Зоя Романенко. От имени беловцев она заверила делегатов, что животноводы совхоза, взявшие первый рубеж «75 и 16», возьмут в 1964 году второй рубеж — произведут на 100 гектаров пашни 100 центнеров мяса.

Рассказывая о своих планах, делегаты с глубокой тревогой, хозяйской заботой говорили о тех недостатках, что мешают высокопроизводительному труду сельской молодежи.

— Три новых свинарника построили в нашем совхозе,—сказала Валентина Шуваева. — Обрадовались свинарки. Но преждевременно. Клетки сделаны кое-как, в помещении сыро, поилки еле держатся.

Или взять бригаду Клары Мальцевой. Когда она с подругами уезжала на село с Алтайского тракторного завода, вожаки комитета комсомола обещали им всяческую поддержку. Но потом комсомольцы завода забыли свои обещания, между тем бригада Клары Мальцевой нуждается в помощи. На ферме, где она трудится, мало механизации. Об этом говорил секретарь комитета ВЛКСМ Рубцовского производственного управления Алексей Еремин.

Романтики, влюбленные в жизнь, вчерашние школьники говорили о выборе будущей профессии, о красоте труда. Ученик Тогульской школы В. Вишняков рассказал о том, как ученики овладевают основами сельскохозяйственного производства, как они готовят себя к труду в родном хозяйстве. В. Малетина, птичница Алтайского совхоза Смоленского управления, рассказала о том, как она и ее сверстники, вчерашние школьники, нашли свое призвание в жизни. Они работают на птицеводческой ферме, познали радость труда.

На конференции шел большой разговор о воспитании человека, формировании его нравственных принципов.

Только благодаря труду человек достигает нового, неизведанного, прославляет Родину великими свершениями и взлетами. Те, кто выращивает хлеб, мясо, молоко и шерсть, кто несет бессменную вахту на фронте борьбы за под'ем сельского хозяйства, — герои земли, они вправе считаться участниками всех других великих дел, — так говорил герой космоса наш земляк Герман Степанович Титов, делегат сельской комсомольской конференции.

На конференции выступили первый секретарь сельского крайкома КПСС А. В. Георгиев, секретарь сельского крайкома КПСС, председатель комитета партийно-государственного контроля А. З. Голубков, зав. отделом сельских комсомольских организаций ЦК ВЛКСМ по РСФСР Ю. П. Белов.

Штурмовать новые высоты, повысить боеспособность сельских комсомольских организаций на ударном фронте борьбы за высокие урожаи зерна и пропашных, растить ряды маяков в животноводстве — вот задачи, которые поставила перед сельскими комсомольцами краевая конференция.

Пусть дует свежий ветер в комсомольские паруса!

Н. ФЕДОРОВ.

На снимке: космонавт Герой Советского Союза Г. С. Титов дает автографы делегатам краевой сельской комсомольской конференции.
Фото Ш. Гуровича.

«РАБОЧЕ-КРЕСТЬЯНСКИЙ КОРРЕСПОНДЕНТ» № 1

Вышел из печати первый номер журнала «Рабоче-крестьянский корреспондент» за 1963 год.

Передовая «Хорошо начинаем пятый год семилетки» говорит о задачах работников советской печати, армии рабселькоров в новом 1963 году, призывает их в первые ряды строителей коммунистического общества в нашей стране.

Ноябрьский Пленум ЦК КПСС восстановил ленинскую систему партийного государственного контроля. О роли рабселькоров, печати в осуществлении контроля, рассказывается в выступлениях Н. К. Крупской «Лениным завещано» и «Умейте видеть».

В статье «Прощаясь с Ильичем» Т. Быкова рассказывает о сборнике материалов рабочих, сельских и военных корреспондентов, где они запечатлели светлый образ великого Ленина и траурные январские дни 1924 года. Сейчас этот сборник — библиографическая редкость.

Рабкоры Харьковского тракторного завода взяли под общественный контроль создание и освоение нового мощного трактора. В номере напечатано их обращение к рабкорам ленинградского Кировского завода. Харьковчане призывают друзей к борьбе за новую технику для колхозов и совхозов.

И в рабселькоровском движении имеются свои маяки. Они показывают образцы творчества в борьбе за осуществление решений XXII с'езда КПСС. Корреспонденции о цеховой стенгазете «Колесник» Оренбургского паровозоремонтного завода, редакторе стенгазеты «Компрессор» Казанского машиностроительного завода и другие — начало показа журналом маяков советской прессы.

Журнал продолжает выпуск стенгазеты «На карандаш».

С большим интересом читаются и многие другие материалы первого номера «Рабоче-крестьянского корреспондента».

П. ЛЮБИМОВ.

СТРОЙКИ ХИМИИ—ДОСРОЧНО!

НА КУЧУКЕ МЕДЛЯТ

Кучукский сульфатный комбинат по плану уже во втором квартале нынешнего года должен выпустить первые тысячи тонн сульфата натрия. Эту продукцию ждут заводы, изготовляющие искусственное волокно, бумагу, стекло, нуждаются в ней и другие отрасли промышленности. Уже начали поступать заказы из Карельской АССР, Красноярска и Омска, Перми и Хабаровска.

Дело сейчас за строителями. Все работы здесь производит коллектив Кучукского стройуправления. Именно от него зависит, будет ли пущена в срок первая очередь комбината — завод по производству сульфата натрия. Времени осталось в обрез. Это понимают плотники и бетонщики, каменщики и штукатуры.

Замечательный почин луганских строителей химической индустрии нашел здесь своих последователей. Первыми откликнулись на него бригады плотников Николая Кондратьева и штукатуров Корнея Петерса. Сменные задания они, как правило, выполняют на 115—120 процентов. Бригада коммуниста Кондратьева, отвечая на почин луганцев, трудится в эти дни под девизом: не покидать рабочего места, пока не оставишь задела на следующий день.

— Иначе нельзя. — говорят плотники. — Чуть сбавил темпы — задержишь всю стройку.

С огоньком работают молодые штукатуры Нина Крупская, Валентина Новикова, Нина Белых и другие члены бригады Корнея Петерса. Их выработка лишь немногим ниже, чем у плотников. Умелыми производственниками зарекомендовали себя каменщики бригады Антона Дмитриенко, плотники — Трофима Чучалина, монтажники — Анатолия Ядрожникова.

Словом, трудового энтузиазма строителям не занимать. А вот четкой организации труда, своевременного обеспечения бригад материалами, согласованности в работе отдельных звеньев стройки явно не хватает. И это не делает чести руководителям управления.

Начальник стройки т. Дармодехин, его заместитель т. Беляйцев и другие командиры делают упор на так называемые об'ективные причины. В одном случае, якобы, виноват заказчик, в другом — поставщики... Но если даже сделать скидку на «об'ективные причины», окажется немало тормозящих работу недостатков, в которых повинны исключительно сами командиры.

План строительно-монтажных работ в прошлом году выполнен только на 87 процентов. И если на других об'ектах дела шли более или менее сносно, то строительство сульфатного завода оказалось, по существу, сорванным. Из 314 тысяч рублей, выделенных для этой цели, к 1 января с горем пополам было освоено всего 192 тысячи.

На стройке постоянно забывают о главном — о работе с людьми. Не проводятся беседы, не читаются лекции. Можно обойти из конца в конец все об'екты, и нигде не увидишь лозунга, призывного плаката, стенной газеты, «молнии», боевого листка.

Пренебрежение воспитательной работой сказалось на состоянии трудовой дисциплины. Перестали быть редкостью прогулы и пьянка. По этой причине в прошлом году потеряно 949 рабочих дней. А там, где ослаблена трудовая дисциплина, неизбежны бесхозяйственность и брак. Отсюда и невыполнение государственного плана.

Казалось бы, такое положение должно встревожить администрацию, партийное бюро (парторг т. Овчинников), постоянный комитет (председатель т. Хомяков). Ничего подобного! Число прогулов в январе не сократилось, а, наоборот, возросло. За месяц их было свыше трехсот.

Во втором квартале завод должен давать сульфат натрия. А судя по обязательствам строителей на этот год, они не думают пускать первую очередь завода раньше 15 июня. Создается впечатление, что и обязательства-то принимались в расчете на то, чтобы в случае провала иметь лазейку.

А ведь завод можно пустить гораздо раньше. Надо лишь использовать имеющиеся резервы. А их на стройке — неточатый край. Очень дельную мысль высказывает передовой бригадир т. Петерс:

— Нашим мастерам давно пора изучить трудоемкость работ. Получив наряд, рабочий должен знать, сколько времени надо потратить на ту или иную операцию. И наверняка бы он сумел уплотнить свой день. А то мы работаем вслепую, без нарядов. За составление их мастера берутся обычно в конце месяца. Сидят и думают: кому бы что написать. О какой материальной заинтересованности можно говорить после этого?!..

Ручной труд на строительстве все больше вытесняется механизмами. Но беда в том, что они работают не на полную мощность. Достаточно сказать, что во второй половине января из-за перебоев в подаче электроэнергии механизмы простояли в общей сложности 9 часов. Один час такого простоя обходится строителям в 1.150 рублей.

— Электроэнергией нас снабжает комбинатская ТЭЦ,—поясняют строители. — Можно бы с нее взыскать за простои. Но мы же себе не враги. Начни сейчас пред'являть претензии, так во втором квартале, когда, скажем, сорвем пуск сульфатного завода, комбинат нас штрафами, как липку, обдерет.

Рассказывая о фактах бесхозяйственности, нельзя умолчать еще об одном явлении. Кучукское стройуправление подчинено Славгородскому строительному тресту (управляющий т. Иванов). А здесь заказам строителей химии и не думают давать «зеленую улицу». Решение вопросов материально-технического обеспечения оставляет желать много лучшего. Строители постоянно испытывают нехватку стекла, лесоматериалов и кирпича.

Вот пример. В январе работу стройки лихорадило отсутствие леса. А на трестовском складе, в Славгороде, в это время его было более шестисот кубометров. Однако на все просьбы кучукстроевцев о помощи из треста поступал один ответ:

— Выпутывайтесь, как хотите.

Приходилось «выпутываться». Плотники ломали заборы, чтобы делать опалубку для железобетонных изделий и внутренние перегородки в помещениях.

В разных концах страны можно встретить представителей «Кучукстроя», где они предлагают цемент и другие материалы в обмен на стекло и кирпич. Недавно вернулся из Кузбасса заместитель начальника управления т. Беляйцев. Шлет телеграммы с Урала начальник отдела снабжения т. Сафронов, пробивающий дорогу кирпичу.

Эти крупные помехи серьезно сдерживают работу. Сказывается и другое. Не ликвидирована еще текучесть кадров, главным образом, из-за плохих бытовых условий.

Быстрый пуск сульфатного завода — задача первостепенной важности. И руководителям стройки следует не прятаться за ширму «об'ективных причин», а срочно ускорять темпы работы.

Н. ЛУКИН.

Стройка Кучукского сульфатного комбината.

КОММУНИСТИЧЕСКАЯ НОВЬ

В ОБЩЕСТВЕННОМ КОНСТРУКТОРСКОМ

Года полтора назад на заводе «Молмашстрой» был установлен транспортер с самопогружателем фляг в травильный раствор. Сконструировал его член общественного конструкторско-технологического бюро инженер Шмидт. Транспортер облегчил труд рабочих, позволил поднять производительность труда. Подобных технических новинок немало на счету коллектива общественного конструкторского бюро. Общественники принимали активное участие в разработке новой технологии травления фляг, помогают рационализаторам разрабатывать предложения, внедрять их в производство.

Недавно внедрена предложенная Н. Г. Аносовым и В. В. Устиновым вихревая головка для нарезки червячных валов. Это новшество позволило повысить производительность труда в шесть раз и принесло шесть тысяч рублей экономии.

Среди внедренных предложений рационализаторов большой интерес представляет разработка штампов для горячей штамповки шестерен и фланцев. Благодаря новым штампам экономится до 50 процентов металла, уходившего раньше в стружку.

Сначала эта общественная организация называлась общественным конструкторским бюро. Но очень скоро возросшие задачи производства настоятельно потребовали передать этому бюро и технологические функции. Таким образом, ОКБ было преобразовано в ОКТБ. Руководителями его выбраны конструктор В. Ф. Максимовский и технолог В. А. Скляренко.

Численный состав членов бюро возрос с 18 до 25 человек. Это в основном инженерно-технические работники отделов и цехов завода. В 1961 году ими разработана техническая документация по 18 рационализаторским предложениям, внедренным в производство с экономическим эффектом в 30 тысяч рублей. Плодотворно работало ОКТБ и в прошлом году. Оно осуществило более 50 мероприятий по рационализаторским предложениям и оргтехплану. Годовая экономия — около 50 тысяч рублей.

Наиболее активными проявили себя члены ОКТБ А. Ф. Путилин, разработавший пять тем, Э. Л. Шмидт, В. В. Устинов — по четыре темы каждый. Следует отметить также большую творческую активность, целеустремленность в работе тт. Скляренко, Аносова, Кузнецова, Басова, Арефьева, Семенкова, Андриянова.

По итогам конкурса-смотра совнархоз, краевой совет ВОИР и правление научно-технического общества присудили ОКТБ завода классное место, присвоили звание «Лучшее ОКТБ», вручили почетную грамоту и денежную премию.

Успехи завоеваны сплоченным и дружным коллективом всего бюро.

ОКТБ строит свою работу строго по плану. Оно является маяком для общественных творческих организаций, предприятий города. В промышленности Бийска уже создано 15 таких бюро, в них насчитывается 200 инженерно-технических работников и рационализаторов.

Благодаря хорошей, слаженной работе членов ОКТБ предложения не залеживаются в отделе, как было раньше, а сразу же получают оценку, немедленно разрабатываются и внедряются. Сейчас члены ОКТБ поставили перед собой задачу — всемерно содействовать механизации трудоемких процессов и повышению производительности труда в горячих цехах завода.

Г. БОРОВИКОВ,
председатель совета рабкоров «Алтайской правды».
г. Бийск.

АГИТАТОРЫ НА ДЕСЯТИДВОРКАХ

Агитколлектив нашей партийной организации не так уж велик, но работает активно. Каждый вторник, четверг и субботу для работников управления и магазина «Сельхозтехники» проводятся политинформации. Агитаторы рассказывают об интересных событиях в нашей стране и за рубежом.

Особенно добросовестно готовится к политинформациям инженер-экономист, кандидат в члены КПСС Лидия Васильевна Пермякова. Оживленно проводят беседы заместитель директора магазина «Сельхозтехники» И. Г. Мерзляков и старший бухгалтер магазина Т. Ф. Чирцов.

На десятидворках ведут агитационную работу товаровед магазина П. Ф. Бобровский, старый коммунист пенсионер Е. С. Волошин, бухгалтеры К. В. Екимова и Н. Д. Владимиров, помощник заведующего складом В. А. Огарь и другие.

Агитаторы держат постоянную связь с партбюро и руководителем агитколлектива т. Щербаковым, рассказывают о проделанной работе, советуются. Отрадно отметить, что наши посланцы на десятидворках не ограничиваются только агитационной работой. Они стараются выяснить, чем живут избиратели, каковы их интересы, запросы, нужды.

Партийная организация ни на один день не упускает из поля зрения работу агитколлектива. Ведется активная агитация за кандидатов в депутаты Верховного Совета РСФСР и местные Советы.

Л. СМОЛЕНСКИЙ,
секретарь партбюро отделения «Сельхозтехника».
Сорокинское управление.

★ ★ ★

В парткоме Мамонтовского производственного управления недавно было проведено инструктивное совещание секретарей первичных партийных организаций. Участники совещания подробно ознакомились с теми задачами, которые им придется решать.

На заседании бюро парткома управления был обсужден и принят оперативный план организационной и идеологической работы на время выборной кампании, предусматривающий, в частности, улучшение деятельности агитколлективов и агитпунктов.

А. КРИВЕНКО.
Мамонтовское управление.

СОБРАНИЕ С КОНФУЗОМ

Состоялось профсоюзное отчетное собрание железнодорожной станции Усть-Тальменка. С докладом выступил председатель местного комитета т. Михайленко. Тридцать минут докладывал т. Михайленко, а обсуждать было нечего. В самом деле, что можно было сказать о соревновании, если мы ни с каким другим коллективом не соревнуемся. Считается, что уже больше года боремся за коммунистический труд. И никак это звание завоевать не можем — у нас только два ударника коммунистического труда.

Большого разговора не получилось, но все-таки семь человек из 60 присутствовавших выступили и критиковали. Самое любопытное началось при выдвижении кандидатов в члены месткома. Происходило это так. Заранее отдельным товарищам были розданы списочки тех, кого, по мнению начальства, следовало избрать в местком. На собрании нас предупредили, что ежели кто вздумает выдвинуть кого другого, не обсужденного заранее, то пусть не обижается — его кандидатура в списки голосования включена не будет.

Ну что ж, избрали мы местком из девяти человек по записочкам. Все товарищи хорошие, ничего не скажешь. Но вот беда — на заседании вновь избранного комитета выяснилось, что один из членов комитета — не член профсоюза. Это т. Мельников. Сначала все были настолько шокированы, что приняли эту весть за первоапрельскую шутку. Но т. Мельников убедил членов месткома в полной серьезности своего заявления.

Конфуз необычайный. Так вот, в связи с этим я хочу задать товарищам из крайпрофсожа (которые, кстати, не были на нашем собрании) вопрос: как нам теперь быть—то ли вновь собрание устраивать, то ли просто ввести в местком другого товарища... по записке свыше?

И. ПЕЧЕРКИН.
ст. Усть-Тальменка.

ВЫСТАВКА СТРОИТЕЛЬНЫХ МАТЕРИАЛОВ

В Барнауле организована тематическая выставка: отделочные материалы для сборного домостроения. Цель ее — пропаганда новых отделочных материалов и современных методов отделки зданий.

На выставке представлены технологические схемы производства прогрессивных стройматериалов, сравнительные таблицы затрат, фотографии комнат, отделанных современными материалами.

Здесь можно ознакомиться с практикой применения при отделке фасадов силикатных красок, основой которых является растворимое калийное стекло, лакокрасочных материалов, изготовляемых из разнообразных синтетических смол, а также с применением полимерных строительных материалов.

Как известно, полимерные строительные материалы в настоящее время успешно соперничают с бетоном, керамикой, металлом, деревом.

Применение полимерных строительных материалов резко сокращает затраты труда в строительстве, способствует решению важной проблемы современного строительства: снижению веса зданий и сооружений.

У нас на Алтае освоено производство облицовочных плиток из полистирола, линолеума, лака, мастики и т. д.

Выставка организована бюро технической информации совнархоза в фойе кинотеатра «Россия».

В. РЫЖКОВ,
инженер бюро технической информации совнархоза.
г. Барнаул.

ФЕЛЬЕТОН

НЕ ЖЕЛАЮ—И БАСТА!

Постовой отделения милиции Октябрьского района г. Барнаула, внимательно выслушав отданное ему по телефону распоряжение, получил доверенность, бросил товарищу: «Прощай, труба зовет» и направился в отдел сбыта котельного завода. Неразбериха и шум, царившие у сбытовиков, заставили его забыть о цели своего прихода, и он, в силу служебного долга, стал наводить порядок в очереди.

— Граждане, прошу не нарушать, труб всем хватит.

Но граждане упорно нарушали. Размахивая оплаченным счетом, к сбытовому столу резво пробивался представитель сапоговаляльной фабрики.

— Рабочее время теряю из-за несчастных четырехсот погонных метров труб, — басил он, отжимая могучим плечом в сторону работника Нагорного лечебного об'единения, которому тоже нужно было каких-то полтонны труб.

— С детишками везде без очереди! — взывала к родительским чувствам представительница Боровихинского детского сада, демонстрируя огромную накладную.

— И много вам? — поинтересовался постовой.

— Четыре с лишком тонны.

— Не многовато для детишек? Нам на весь отдел милиции всего сто одиннадцать килограммов нужно.

— Нечего прибедняться, — донеслось из задних рядов.—Вот тут стоит товарищ из отдела капитального строительства управления охраны общественного порядка, так он одиннадцать тонн отхватил.

— А я за наличные, — потрясая счетом № 1922, приговаривал пожилой мужчина. — Это вам не через банк...

— А я через банк, — вторил ему представитель городского отдела распространения печати, — законов не нарушаю...

Торговля трубами, угловым и листовым железом шла на Барнаульском котельном заводе оптом и в розницу. Увозили строго лимитированные материалы Тальменская мебельная фабрика, Барнаульская трикотажная, Каменская ткацкая, Петровский лесопромхоз, совхоз «Рассвет» и «многие, многие другие».

Картина, представшая перед взором старшего инженера инспекции «Росглавчерметснаб сбыта» т. Лаптева, прибывшего на котельный завод, чтобы проконтролировать расходование, нормирование и хранение металла, была, мягко говоря, неприглядной.

За несколько месяцев завод незаконно продал предприятиям и организациям, не входящим в систему совнархоза, металла и труб на 24.098 рублей. Дело не ограничивается вольной распродажей: металл и трубы приходят в негодность от неправильного хранения, их отпускают цехам со склада без учета плана. В одном из цехов обнаружена недостача почти трехсот тонн труб, и в акте указано, что причиной тому послужил переход цеха в новое помещение. Дескать, перебирались и на радостях забыли этакий производственный пустячок — триста тонн. Имели место случаи, когда после получения рекламаций изделия заново изготовлялись на заводе из дефицитных материалов и посылались вслед за бракованными заказчику: берите, мол, мы добрые.

Узнав о предварительных результатах проверки, директор Барнаульского котельного завода т. Босов собрал начальников цехов и руководителей отделов:

— Прекратить выдачу справок и сведений инспекторам! — раздался его трубный глас. — Ходят тут, работать мешают.

Так и сорвал т. Босов работу контролеров.

Началась нудная переписка с совнархозом на предмет приведения в чувства нормальные т. Босова. Но то ли решительности у руководителей совнархоза не хватило, то ли директор котельного завода непробиваемым оказался, но проку от той переписки не было. Зато недавно состоялась еще одна встреча старшего инженера инспекции т. Лаптева с директором завода.

— Я опять к вам, Петр Федорович, — обратился инспектор,— для нормальной работы комиссии нужен приказ, обязывающий должностных лиц представлять документы...

— Вы снова пожаловали к нам, — послышалось в ответ. — Очень рад, но менять свои взгляды на жизнь мне не хочется. Не будет приказа!

Таким образом, свидание хотя и состоялось, но желаемого результата не дало.

Трубы на Барнаульском котельном заводе сигналят о бюрократизме, бесхозяйственности, самоуправстве. И пора бы сигнал этот услышать Октябрьскому райкому КПСС. Иначе — дело труба.

М. ГРИГОРЬЕВ.

РЕМОНТНИКИ ДАЮТ ГАРАНТИЮ

Когда в начале нынешней зимы наша мастерская переходила на поточно-узловой метод ремонта тракторов, кое-кто говорил:

— С ремонтом техники мастерская справлялась. Что еще надо?

Другие говорили:

— Ничего из этой затеи не выйдет: цехи мастерской тесные. Какой уж тут поток!

Директор совхоза А. Ядский и другие члены парткома утверждали, что дело не в помещении, а в новой технологии, в новой организации труда, что узловой метод успешно применяется в передовых хозяйствах страны.

С тех пор прошло четыре месяца. Теперь каждый убедился, что новый метод имеет много преимуществ. Например, на комплектовку узлов потребовались 23 человека вместо 32.

При новой технологии существенно меняется организация труда в монтажном цехе. Этот цех становится центром всего производственного процесса. Отсюда и начинается поток.

Раньше каждый механизатор ремонтировал свой трактор. А много ли может сделать один человек да если он еще окажется неопытным?

Иное дело теперь. Разборку и сборку трактора ведет бригада квалифицированных монтажников из пяти человек. На разборку трактора она затрачивает не более полутора смен.

В монтажном цехе две таких бригады. Каждая из них одновременно ведет монтажные работы на четырех тракторах. Узлы и детали при этом обезличиваются. Их ставят по мере готовности на любой трактор.

На каждый поступивший в ремонт трактор составляется график. Обязанности дефектовщика сейчас возложены на механика-контролера. Такое совмещение позволяет лучше следить за качеством ремонта. График выполнения работ доводится до всех ремонтников, занятых на узлах. Главное — добиться ритмичного поступления из ремонта узлов и деталей на сборку трактора.

Заведующий мастерской теперь руководит процессом производства не вообще. Он знает положение дел на узлах, заранее заботится о приобретении недостающих деталей.

И вот первые успехи. План ремонта тракторов четвертого квартала перевыполнен. Так же ритмично трудится коллектив в новом году. В январе отремонтировано 12 машин.

Ремонтные работы ведутся с исключительной добросовестностью. Ведь теперь к акту о приемке трактора прилагаются гарантийные карточки основных узлов машины. В них указывается дата ремонта, кем сделано, какие поставлены детали — новые или реставрированные, указывается, на какой срок дается гарантия, ставится подпись рабочего. Многие дают гарантию работы узлов не менее 1.200 часов.

Был у нас такой случай. Тракторист четвертого отделения Петр Каверзин после ремонта обнаружил дефект в бортовой передаче трактора. По гарантийной карточке мы установили, что работу эту выполнял Владимир Кинслер. Рабочий устранил дефект без оплаты.

Организация ремонта тракторов поточно-узловым методом дает большой экономический эффект. В четвертом квартале 1961 года было отремонтировано 26 тракторов, в четвертом квартале 1962 года при меньшем составе рабочих — 37. Расход на покупку запчастей на один трактор соответственно уменьшился с 332 рублей до 180. Расход зарплаты на ремонте одного трактора при поточно-узловом методе в среднем составил 294 рубля, тогда как раньше она равнялась 452 рублям.

Теперь наша задача: совершенствовать новый метод ремонта.

П. ШЕМОТЮК,
механик-контролер совхоза «Косихинский»
Троицкое управление.

ИЗДАНО НА АЛТАЕ

У ХАРИТОНОВЦЕВ МОЖНО ПОУЧИТЬСЯ!

Алтайское книжное издательство недавно выпустило в свет брошюру Я. Бессмертного и В. Добросердовой «На общественных началах». В ней рассказывается о работе кабинета политического просвещения в Харитоновском совхозе.

Партийные активисты совхоза нашли такую форму постоянной учебы, которую подсказывала сама жизнь. Кабинет работает на общественных началах. В нем есть все, что необходимо пропагандисту: свежие газеты и журналы, брошюры о всем новом в сельском хозяйстве, материалы о совхозных передовиках, описание опыта лучших пропагандистов, стенды о маяках сельского хозяйства.

В брошюре подробно рассказывается об организации кабинета политпросвещения, об участии в его деятельности активистов и методического совета.

«Передовому опыту — широкую дорогу», — так называется одна из глав. В ней обобщается опыт работы совхозных маяков, рассказано, как изучается и внедряется этот опыт в других хозяйствах.

В. ПОПОВ.

ТЕЛЕГРАММЫ ИЗ-ЗА РУБЕЖА

ВСТРЕЧА НЕРУ С ДЕЛЕГАЦИЕЙ КПИ

ДЕЛИ, 15 февраля. (ТАСС). Индийское правительство никогда не соглашалось ни на какие предложения, которые могли бы привести к созданию иностранных военных баз на территории страны, заявил премьер-министр Неру делегации членов Коммунистической партии Индии, передавшей ему резолюцию сессии Национального совета КПИ по поводу предложений западных государств «об организации противовоздушной обороны Индии».

Делегация передала премьер-министру требование Коммунистической партии об освобождении коммунистов, арестованных на основании «закона об обороне Индии».

МИР ЖДЕТ ОТ ЗАПАДА КОНКРЕТНЫХ ДЕЛ

В КОМИТЕТЕ 18 ГОСУДАРСТВ ПО РАЗОРУЖЕНИЮ

ЖЕНЕВА, 15 февраля. (ТАСС). На сегодняшнем заседании Комитета 18 государств первым выступил представитель Румынии Г. Маковеску. Осуждая попытку западных держав уйти от разрешения актуальнейшего вопроса современности — разоружения, он подчеркнул, что подготовка договора о всеобщем и полном разоружении была и остается главной задачей Комитета. Маковеску указал, что возобновление Соединенными Штатами испытаний ядерного оружия в канун возобновления работы Комитета не может содействовать успеху переговоров о запрещении испытаний ядерного оружия.

Представитель Бразилии де Мело Франко Фильо подчеркнул, что нейтралистские страны, представленные в Комитете 18 государств, приложат все силы, чтобы приблизить день подписания соглашения о разоружении. При этом делегат Бразилии сказал, что прекратить гонку вооружений возможно уже сейчас, в самое ближайшее время. Он высказался за немедленное прекращение ядерных испытаний и поддержал идею создания безатомных зон в различных районах мира.

Представитель Болгарии М. Тарабанов подробно изложил позицию своего правительства по вопросу о разоружении и о прекращении испытаний ядерного оружия. Он сказал, что международная обстановка требует незамедлительного принятия мер по предотвращению опасности ядерной войны. Тарабанов поддержал предложенный Советским Союзом проект декларации об отказе от использования иностранных территорий для размещения стратегических средств доставки ядерного оружия.

О серьезной озабоченности народов всего мира и, в частности, народов Африки в связи с продолжающейся гонкой вооружений говорил глава делегации Нигерии М. Мбу. Он обвинил французское правительство в том, что оно, проводя в Сахаре испытания ядерных устройств, заражает прилегающие районы Африки, ее почву и воды.

Затем слово взял представитель СССР В. В. Кузнецов. Он показал полнейшую несостоятельность тех «доводов» западных держав, в первую очередь США и Англии, которыми они пытаются оправдать свою тактику всемерного затягивания переговоров о разоружении и срыва подписания соглашения о прекращении испытаний ядерного оружия. Если западные державы, говорит В. В. Кузнецов, действительно хотят договориться о прекращении испытаний ядерного оружия и об осуществлении всеобщего разоружения, пусть они подкрепят это конкретными делами. Этого ждет от них мир, этого ждут народы, которые с исключительной тревогой следят за развитием гонки вооружений, за ростом истребительной силы этого оружия.

Представитель Англии Годбер доказывал, что Запад, мол, «также стремится к разоружению». При этом Годбер назвал агрессивные военные группировки Запада «мирными об'единениями», предназначенными якобы только для оборонительных целей.

НАУЧНАЯ СЕССИЯ

19—23 февраля в г. Томске состоится научная сессия вузов, об'единяемых Западно-Сибирским советом по координации и планированию научно-исследовательских работ по техническим и естественным наукам Министерства высшего и среднего специального образования РСФСР.

В заявленных докладах содержатся результаты научно-исследовательских и опытно-конструкторских работ в различных отраслях науки и техники за последние 2—3 года.

На пленарных заседаниях будут заслушаны доклады:

Некоторые вопросы перспективного развития промышленности, транспорта и строительства Западно-Сибирского экономического района.

Использование цифровых вычислительных машин в различных областях научных исследований.

Научный потенциал и основные направления научно-исследовательских работ вузов совета.

Использование технических средств в учебном процессе и другие.

На сессии будут работать 12 секций: физика, математика, механика и астрономия; химия и химическая технология; биология; геология, геодезия и география; радиотехника, электроника и приборостроение; машиностроение; электротехника и энергетика; металлургия и металловедение; горное дело; строительство и архитектура; техническая физика.

ЗАЯВЛЕНИЕ ПОЛИТИЧЕСКОГО КОМИТЕТА КОМПАРТИИ ВЕЛИКОБРИТАНИИ

ЛОНДОН, 15 февраля. (ТАСС). Политический комитет Коммунистической партии Великобритании опубликовал заявление по поводу положения в Ираке.

«В Ираке развязана жестокая кампания террора и массовых убийств против патриотов и демократов, — говорится в заявлении. — Согласно некоторым сообщениям, уже убиты сотни людей».

Политический комитет подчеркивает, что в Ираке снова начали действовать силы, представляющие интересы нефтяных монополий.

В заявлении содержится призыв ко всему рабочему движению и всем демократам выступить с самыми решительными протестами. «Требуйте прекращения террора и освобождения всех коммунистов и других заключенных патриотов!», — говорится в заявлении Политического комитета.

ПРОТИВ РЕПРЕССИЙ

ЛОНДОН, 15 февраля. (ТАСС). Более 500 иракских студентов, обучающихся в Англии, организовали сегодня у здания иракского посольства в Лондоне демонстрацию в знак протеста против массовых репрессий в Ираке. Делегация демонстрантов передала послу Ирака в Англии письмо протеста.

Американский журнал «Лайф» опубликовал серию снимков своего южновьетнамского корреспондента. Жестокость, зверства, массовые убийства патриотов — вот что привлекло внимание репортера. Нгодиньдьемовцы и солдаты США ведут истребительную войну против народа Южного Вьетнама.

На снимке: нгодиньдьемовские головорезы грузят в автомашину связанных патриотов для доставки в штаб своей части.

Фотохроника ТАСС.

Борьба в Ираке

ПАРИЖ, 15 февраля. (ТАСС). Корреспондент агентства Франс Пресс, ссылаясь на сообщения, поступившие в Тегеран вечером 14 февраля из пограничных районов Ирака, передает, что бои в ряде городов Иракской Республики не прекратились, но, напротив, сопротивление новому режиму организуется на более прочной и широкой основе. В частности, это можно сказать о городе Амара, расположенном на реке Тигр в 30 километрах от иранской границы. В этом городе генералы Шауи и Маджид, ускользнувшие из рук нового правительства, перегруппировывают воинские части, сохранившие верность прежнему режиму.

По полученным сведениям, говорится в сообщении, бои продолжаются также в Казимайне, пригороде Багдада.

РАСПРАВА С ДЕМОКРАТАМИ

ТЕГЕРАН, 15 февраля. (ТАСС). По рассказам прибывающих из Ирака лиц, положение там продолжает оставаться напряженным. Танки и броневики патрулируют улицы и площади Багдада. Вооруженные отряды членов ультра-националистической партии «БААС» останавливают и обыскивают автомашины, проверяют документы. Продолжаются аресты и преследования лиц, подозреваемых в принадлежности к коммунистической партии или в сочувствии прежнему режиму. Армия, полиция и отряды национальной гвардии производят прочесывание районов Казимайн и Шейх Омар. «Национальные гвардейцы» с автоматами в руках врываются в дома, производят обыски, аресты.

По поступившим сведениям, видный иракский общественный деятель и член Всемирного Совета Мира Тевфик Мунир, об аресте которого сообщалось вчера, якобы, расстрелян. Такая же участь, по-видимому, постигла и известного политического деятеля Абдель Кадера Исмаила Бустани. Среди арестованных многие активные участники движения за мир, члены Общества ирако-советской дружбы, женской лиги, студенческих организаций. По радио было передано распоряжение властей о том, что всякий, подозреваемый в противодействии новому режиму, будет уничтожаться.

Сообщения, поступающие из северных и южных районов Ирака, говорят об усиливающемся сопротивлении новому багдадскому правительству. Время от времени возобновляется перестрелка и в самой столице.

ЗЕМЛЯ ГОРИТ ПОД НОГАМИ КАРАТЕЛЕЙ

ХАНОЙ, 15 февраля. (ТАСС). На террор и репрессии нгодиньдьемовских властей и их американских советников население Южного Вьетнама отвечает массовыми демонстрациями протеста и вооруженными выступлениями. Только в ноябре прошлого года, сообщает агентство «Освобождение», в таких выступлениях участвовало более 80 тысяч человек.

Отряды народного ополчения и партизан уничтожили и ранили за это время около двух тысяч карателей.

Общественные начала

ВХОДЯТ В ЖИЗНЬ

ТРУДНАЯ ДОЛЖНОСТЬ

Я надолго запомню тот торжественный день, когда мне и еще четырнадцати товарищам вручили удостоверения нештатных сотрудников милиции. И каждый, получая маленькую книжечку, говорил: «Оправдаю доверие», и каждому чудилась романтика раскрытия крупных преступлений. Но никто из нас пятнадцати не подумал, что работа участкового уполномоченного — повседневный труд, напряженный и кропотливый.

К выполнению своих обязанностей я приступил совсем не так, как представлял себе. Проходя по переулку Конева, я увидел, как пожилая женщина высыпала на дорогу ведро нечистот.

— Что же вы делаете, мамаша?

— Все высыпают, — без смущения ответила она. — А вы кто такой?

Я пред'явил удостоверение. Она с усмешкой взглянула на мои плечи, где не было серебряных погон:

— Подумаешь!

«Наказать», — мелькнула у меня мысль. Но наказать легко, труднее завоевать уважение и авторитет.

В первом же доме, где я проверял паспортный режим, ко мне отнеслись с недоверием. Долго сравнивали фотокарточку с моей личностью, потом нехотя положили на стол древнюю домовую книгу.

— Да, хозяин, у вас два нарушения — квартиранты живут без прописки и лампочки над номерным знаком нет.

— Лампочку я вверну тогда, когда их не будут разбивать. А насчет прописки не придирайтесь, лучше Воронина призовите к порядку.

— В чем же виноват Воронин?

— Вам лучше знать, вы — милиция, — с иронией сказала хозяйка.

Такой диалог происходил почти в каждом доме.

На Воронина в отделе накопилась целая стопа заявлений, и все бездоказательны — по подозрению.

Два вечера дежурил я на участке, чтобы поймать озорников, бьющих лампочки. На второй вечер вижу — к одному дому, воровато оглядываясь, подкрались две маленькие фигуры. Дзинь! — и единственный огонек на улице погас.

— Стой! — Я схватил малыша за воротник. Вася Махаев и Коля Блинов испуганно смотрели на меня.

— Отпустите!

...Отец Васи принял меня нелюбезно.

— За поведение Васьки ответственна моя бывшая жена. Вход с той стороны!

— Алименты на детей платите?

— Нет, я мало работаю, болею!

— Чем?

На столе стояла недопитая бутылка «Столичной». В моем блокноте появилась запись: «На общественный суд».

Михаил Гусев наводил в семье «порядок».

— Всех перережу! — кричал он пьяным голосом, размахивая кухонным ножом.

— А, участковый пожаловал! За лампочки?

Он схватил сына за ухо и с силой дернул.

— Нельзя так!

— У него договор с отцом был: «Брось, папка, пить — не буду хулиганить», — вмешалась мать.

— Пил и пить буду!

И опять появилась запись: «На общественный суд».

— Одевайся, Коля. Пойдем погуляем!

Пошли.

— Стучи к соседке, скажи, пусть зажигает лампочку, — сказал я, когда мы вышли на улицу.

Колька робко постучал.

Немало горьких минут пришлось пережить мальчишке, пока мы обошли полквартала. Но неожиданно, когда мы расставались, он сказал: «А завтра мне можно с вами?».

На другой день Колька привел с собой двух приятелей — Васю Махаева и Мишу Баранова. И стали мы ходить по участку вчетвером — три озорника и участковый уполномоченный.

Как-то вечером мы встретили Генку Воронина. Я шел позади своих помощников, и Генка не заметил меня.

— Айда на дело, пацаны. — Генка деловито прицелился в лампочку.

— Что ты делаешь? Мы старались, старались... — В голосе Кольки задрожали слезы.

Генка заметил меня и опрометью бросился за угол.

Какими-то другими стали мальчишки, я их не узнавал.

— Почему вы не спрашиваете, куда он нас звал? — тихо-тихо спросил Миша.

— Я знал, что вы сами скажете.

И они рассказали правду.

...Кончался первый урок. Десятилетний Миша Баранов старательно выводил буквы. Прозвенел звонок. Генка Воронин — по кличке Цыган — тут как тут: сбегай с уроков!

— Мне мама не разрешает с тобой играть.

— Гляди! — Генка разжал кулак — на ладони кучка монет.

«Конфет купим», — подумал Миша.

Весь день бродили они по городу, ели мороженое, конфеты, пили морс.

— Вот это жизнь, — мечтательно повторял Миша.

В сумерки к ним присоединился Коля Блинков.

— Глянь, пьяный идет, — в глазах Генки мелькнули огоньки.

— Дяденька, вас довести до дому? — ласково заворковал он.

А потом бежали, сломя голову. За углом отдышались. Воронин что-то достал из кармана.

— Часы! Светящиеся! — ахнули компаньоны.

Генка сунул мальчишкам по полтиннику.

— Не надо мне! —Миша спрятал руки за спину. — Не возьму!

— Бери, заработанные...

Миша долго не мог уснуть. «Не пойду больше с ним, не пойду», — твердил он. Но пришел Цыган, и Миша покорился. И снова дрожал от страха, когда воровали кроликов, угоняли велосипед, поставленный у крыльца столовой...

Весть о том, что участковый уполномоченный оформляет на Воронина материал в комиссию по делам несовершеннолетних преступников, быстро облетела участок. Люди вздохнули с облегчением.

Но кто же научил Цыгана воровать?

* * *

С малых лет впитал в себя Генка атмосферу страха, наживы и нечестности, царившие в семье. Чем только не занимался его отец — Александр Воронин. Было время, убивал собак — шил шубы. Потом занялся изготовлением мебели без патента. Ночью приходили машины с лесом: сверху — гнилой, внизу — добротный. Ничего не укрылось от детских любознательных глаз. Видел Генка, как приносил отец яблоки из соседского сада, доски откуда-то.

Лет с десяти-одиннадцати начал приучать Александр сына к «делу». Сначала только брал с собой мальчугана на рынок. Потом стал отправлять одного. Торговал Генка клетками, полочками, рубанками. Приносил домой немалые деньги. Отец напивался и буянил. Мальчик привык утаивать мелочь на конфеты. Зазорного ничего в этом не находил: он видел, как отец скрывает деньги от матери.

На рынке Генка сошелся с голубятниками. Взял в долг несколько пар «чернопашлевых», а рассчитаться не мог. Дружки-голубятники пригрозили расправой. Генка стал тайком брать вещи из дому. Он уже знал, где и кому их сбывать.

Однажды Генка залез в соседский сад. Прибежала возмущенная хозяйка.

— Застрелю! — схватил двустволку отец и навел ружье на старуху.

Потом сказал спокойно:

— Яблоками-то, Генка, угости папку!

Не раз после этого приходили люди жаловаться на сына.

— Застрелю! — хватал ружье отец.

Цыган осмелел. Когда на его счету была уже не одна крупная кража, отец спохватился и пригрозил: «В милицию отведу!».

Но было поздно.

— Я сам тебя отведу. Чем занимаешься-то? — нагло бросил Генка в лицо отцу.

Читатель может спросить: а где же была школа? Ведь Воронин учился. Разве никто не заметил исчезновения ученика? Нет. Учительница Белякина пыталась бороться за судьбу Генки. Не раз приходила к Ворониным, но лохматый, злющий пес не подпускал и близко к крыльцу. И она сдалась.

Цыгана ждет колония. Он, верится мне, исправится. На этом можно было бы поставить точку. Но нет, я буду бороться за маленьких сестренок Генки. Они не должны оставаться в мире наживы, нечестности и страха.

А. СОКОЛОВ,
нештатный уполномоченный Центрального отделения милиции.

г. Барнаул.

ЕЩЕ О МАЛЬВЕ

ПОУЧИТЕЛЬНЫЙ ОПЫТ СЫКТЫВКАРСКИХ УЧЕНЫХ

Недавно в «Алтайской правде» была помещена заметка Ю. Струкова, биолога Тогульской средней школы, «Мальва-чудесница», в которой рассказывалось о том, что на опытном участке школы в прошлом году юннаты посеяли мальву. В пересчете на гектар она дала 800 центнеров зеленой массы с довольно высоким содержанием белка.

Естественно, что по прочтении этой заметки возникло желание подробнее узнать о возможности использования мальвы в качестве кормовой культуры. И вот в первом номере журнала «Наука и жизнь» за 1963 год опубликована статья С. Новикова «Поиск на севере». Ученые Коми филиала Академии наук СССР Константин Алексеевич Моисеев и Петр Петрович Вавилов в течение многих лет испытывали мальву в суровых условиях, за 60-м градусом северной широты.

«Опытники, — говорится в статье, — возлагали особые надежды на мальву: она содержит 20 процентов протеина, который почти полностью усваивается организмом животных...».

Учеными испытывались различные виды мальв: мелюка, курчавая, мутовчатая и мавританская. После кропотливой, длительной работы, тщательного изучения биологических и биохимических особенностей роста мальвы К. А. Моисееву и П. П. Вавилову удалось акклиматизировать эту культуру на северной земле. Результаты превзошли все ожидания. Несмотря на то, что в первый период всходы мальвы отличаются пониженным ритмом роста, через месяц они начинают расти очень бурно, накапливая на гектаре только за одни сутки до 20 центнеров зеленой массы.

Мальвы, акклиматизированные на севере, указывается в статье, выдерживают морозы до 7—8 градусов. Они отлично отрастают после скашивания, и даже за короткое северное лето их можно скашивать два, а то и три раза. Отлично растет мальва и с кукурузой, она хорошо силосуется с ней, обогащая сочный корм белком.

Автор статьи приводит многолетние данные урожайности мальвы — от 450 до 750 центнеров с гектара.

Добились ученые успеха и в семеноводстве мальвы. Она приносила до 12 центнеров семян с гектара. Этого количества маленьких зернышек, похожих на мак, достаточно, чтобы засеять 150—200 гектаров.

В статье «Поиск на севере» рассказывается и о других интересных работах сыктывкарских ученых. Вот, например, работы с окопником русским, травой, зеленая масса которой богата протеином. Окопник превзошел по темпам роста и мальву. Даже на севере он к 10—15 июня давал 250—275 центнеров высокопитательной массы с гектара. Он приносит урожай в течение восьми-десяти лет от одного посева и на второй год дает 750—800 центнеров массы к середине июля. Эту траву, кстати, широко распространенную в Англии, также можно косить два-три раза в год.

Ученые высевали редьку масличную, горчицу белую, гречиху Вейриха — все эти культуры хорошо прижились и дают высокие урожаи.

«Когда я стоял в поле под белыми зонтами цветов борщевика Сосновского, — пишет С. Новиков о своих впечатлениях, — мне вдруг показалось, что нахожусь не в Коми, а где-то в джунглях. Мой рост не мал — 1 метр 86 сантиметров, но зонты борщевика возвышались над моей головой еще на добрых два метра. Это были заросли из кленовидных листьев шириною в метр.

Растение-гигант обсеменяется естественно и даже на севере приносит до тысячи центнеров зеленой массы, содержащей каротин и сахар, ежегодно в течение десяти лет».

Автор статьи приводит убедительные данные о производственных опытах, которые дали хорошие результаты даже в районе вечной мерзлоты.

О большом значении работ ученых из Сыктывкара говорят многочисленные письма, поступающие в их адрес. Из Житомирской области сообщают, что борщевик дал там с гектара две тысячи центнеров высокобелкового дешевого корма, просят прислать побольше его семян. В заключение статьи приводится еще одно письмо, которое мы воспроизводим так, как оно напечатано в журнале.

«...Мальва может стать большим подспорьем для развития животноводства во многих районах с более холодным климатом. Она дает много силосной массы с большим содержанием белка.

Просил бы Вас прислать более подробную справку о Ваших опытах. Был бы благодарен, если бы Вы прислали мне немного семян этих культур. Я высеял бы их под Москвой и порекомендовал посеять подмосковным колхозам и совхозам.

С уважением Н. ХРУЩЕВ».

Думается, что статью, опубликованную в первом номере журнала «Наука и жизнь», с большим интересом и пользой для себя прочтет каждый, кого волнуют проблемы создания прочной кормовой базы для животноводства.

РАДИОФИЦИРОВАННОЕ ХАМСТВО

Егор Иванович вышел из булочной с двумя свежими батонами в авоське и не спеша направился домой. Шел он по-стариковски осторожно, обходя ледяные ухабы на тротуаре, и не заметил, как ступил на проезжую часть дороги. Машин поблизости не было, и Егор Иванович благополучно сделал четыре шага вдоль тротуара, но на пятом в воздухе что-то треснуло, и он услышал могучий предостерегающий голос:

— Гражданин с хлебом, вам что — жизнь надоела?

Старик вздрогнул и посмотрел куда-то поверх домов, словно услышал голос всевышнего.

— Да, да, папаша, это к вам относится, — напирал голос из динамика. — В вашем возрасте пора бы уж ума набраться. Вы что, не видите, где все нормальные люди ходят?

Егор Иванович растерянно огляделся. Нормальные люди стояли на тротуарах и смотрели на него с любопытством.

— Где он?.. Который? — спрашивали вновь подошедшие, протискиваясь вперед.

Неосторожный пешеход шагнул на тротуар, стараясь поскорее затеряться среди нормальных людей. Те расступились и провожали его сочувственными взглядами. С трудом добрался Егор Иванович до своего под'езда. От обеда он отказался: свежий хлеб комом застревал в горле.

А на площади продолжалась радиоэкзекуция...

С некоторых пор здесь установлен особый, усиленный режим ОРУДа: место уж очень людное. Ежедневно в предвечерний час темно-синяя орудовская машина с номером 01-13, развернувшись у остановки такси, направляет свои динамики в сторону домовой кухни. Через минуту пешеходы невольно замедляют шаг, услышав вступительную фразу:

— Еще раз прошу, граждане: не нарушайте правил уличного движения!

У этих передач уже есть свои любители и поклонники, часами простаивающие возле машины.

— Вы посмотрите на нее, какая образованная! — восклицает комментатор из синей машины, выбрав очередную жертву. — Эй, девушка в желтом колпаке! Вернитесь на тротуар! Книжки покупаете, а правил не знаете...

Проклиная свой желтый колпак, девушка на ходу прыгает в отходящий трамвай, совершая тем самым новое нарушение. К счастью, она не слышала последней реплики, обращенной к ней по радио. Зато зрители на площади дружно хохотали. Над кем только?

Слушать правила уличного движения с комментариями старшего сержанта милиции можно бесконечно: так они многообразны. Удобно расположившись на мягком сиденье автомобиля, он окидывает площадь взглядом опытного снайпера и включает микрофон. По натуре своей старший сержант импровизатор. Его характеристики прямо-таки убийственны. Несколькими штрихами он набрасывает портрет нарушителя и делает его посмешищем всей площади. Некоторые образы надолго запоминаются слушателям, например, «тетя Мотя с матрацем», «гражданин в стильных брючках», «девицы с красными макушками».

Да, весело на Октябрьской площади в часы пик.

Воспитание пешехода — дело очень нужное, и его, конечно, надо продолжать, в том числе и с помощью микрофона. Но нам очень хочется, чтобы перед началом очередного радиосеанса в синей машине однажды раздался чей-нибудь негромкий голос и по-дружески посоветовал:

— Товарищ! При обучении граждан правилам уличного движения не забывай о правилах приличия.

Б. ВАХРУШЕВ.

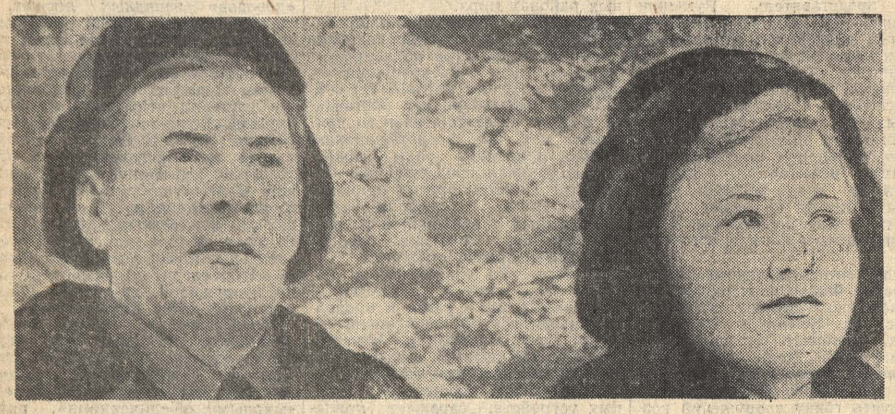

ЗНАМЕНИТАЯ ФАМИЛИЯ

Они идут вдвоем по сельской улице — отец и дочь Смирновы.

Вчерашний капитан, командир батальона, он ныне стал свинарем колхоза имени XX партийного с'езда. Когда Георгий Андреевич впервые шел на ферму, кое-кто предсказывал:

— Завтра же сбежит.

Но прошло три года, и давно уже помалкивают все скептики и маловеры. Смирнов соревнуется со знатным свинарем края — Петром Тарлыковым. И успешно! В прошлом году он откормил 3.667 свиней и сдал государству 2.841 центнер мяса. Причем себестоимость его — 38 рублей за центнер. Это почти в два раза ниже плановой.

Летом прошлого года вместе с Георгием Андреевичем стала работать его дочь Люда. Окончила девять классов и стала свинаркой. Но об учебе не забыла, твердо решила поступать в сельскохозяйственный техникум, на заочное отделение.

Уважают Люду в селе Корнилове, да и не только в этом селе. Поэтому и выбрали ее делегатом на краевую комсомольскую конференцию.

Семья Смирновых обязалась нынче откормить четыре тысячи свиней и сдать государству 3.300 центнеров мяса.

Фото и текст
Г. ЦЕЛМСА.

Каменский район.

Голос за счастье

Юность. Пора мечтаний и радужных надежд. Незаметно приходит она к человеку. Смотришь, ему уже исполнилось восемнадцать лет. Впереди — самостоятельная жизнь. Смело идет молодой человек по ее широким дорогам, которые открыла перед ним Советская власть. Вот за эту народную власть с радостью он отдает свой голос в дни выборов.

К избирательной урне 3 марта впервые в жизни придет и Галина Вдовенко, одна из лучших продавцов Троицкого универмага.

Фото и текст М. ПАВЕЛЬЕВА.

ДЕНЬ МЕХАНИЗАТОРА

На днях члены сельхозартели «Путь к коммунизму» провели день механизатора. В празднестве приняло участие около пятисот человек.

С докладом об итогах работы механизаторов артели в 1962 году и о задачах на текущий год выступил инженер колхоза Б. В. Торин.

Механизаторы обязались получить в 1963 году с каждого гектара по 16 центнеров зерна, собрать высокий урожай кукурузы и сахарной свеклы.

Около 90 лучших комбайнеров и трактористов колхоза награждены ценными подарками и похвальными грамотами.

В. ГАЙДАМАКА,
секретарь парткома колхоза «Путь к коммунизму».

Завьяловское производственное управление.

Типа „Московский"

Продукция Барнаульского радиаторного завода отправляется почти на все стройки Сибири. До сих пор предприятие выпускало отопительные радиаторы старой конструкции, громоздкие и тяжелые. В феврале на заводе освоили выпуск радиаторов типа «Московский». Он намного легче, с хорошей теплоотдачей, удобный и красивый. Радиатор собирается из отдельных, легко заменяемых секций.

АТЕЛЬЕ ДАЕТ РАССРОЧКУ

Покупать вещи в кредит очень удобно. Сейчас перешли на пошив различной мужской, женской и детской одежды в рассрочку и ателье. Принимают заказы в кредит уже пять предприятий барнаульской фабрики «Индпошив».

П. КОЛОВ.
г. Барнаул.

«ВОСТОК-2» — НА ОРБИТЕ

В Косихе открылся новый широкоэкранный кинотеатр «Восток-2», названный так в честь подвига земляка-космонавта Г. С. Титова. Построен он по типовому проекту, с хорошо оборудованным фойе и зрительным залом на триста мест. Теперь в Троицком сельском районе работают три таких кинотеатра.

Г. РУЧКО,
Г. БЛИНОВ.

ЗИМНИМ УТРОМ

Было раннее зимнее утро. В городе еще стояла предрассветная тишина. Только на железнодорожной станции шла деловая будничная жизнь. В эту смену работали старший стрелочник М. Ф. Жигульский и составитель поездов А. А. Федотов. Вот из Новоалтайска прибыл товарный поезд. Здесь он расформировывался для разгрузки. Вдруг Федотов и Жигульский заметили у одного вагона ненормальное положение колесной пары. Это грозило неминуемой аварией. Составитель и старший стрелочник отправили вагон на ремонт. За проявленную бдительность начальник отделения дороги об'явил железнодорожникам благодарность и выдал денежную премию.

П. БАБИЧ.

ст. Рубцовка.

БЕЗ ГРУЗЧИКОВ

С виду эта машина походит на тяжеловесный бензовоз, вместо кузова — огромная цистерна. Но предназначена она не для жидкости. В ней перевозится мука. Погрузка и разгрузка — автоматическая, с помощью специальных насосов, установленных на машине. Бестарная перевозка муки в муковозах от мелькомбинатов на хлебозаводы полностью заменяет ручной труд.

Недавно четвертое Барнаульское автохозяйство получило первые такие машины.

НАМНОГО МОЩНЕЕ

На многих подстанциях, обслуживающих сельские линии электропередач, стоят небольшие трансформаторы. Для новых подстанций барнаульский электромеханический завод «Сельэлектро» в этом году начал выпускать трансформаторы в пять раз мощнее тех, которые производил ранее.

ТЕЛЕУТКА ОТПРАВЛЯЕТСЯ ЗА ОКЕАН

Высоко ценится на мировом рынке чудесный мех алтайской белки-телеутки, более светлый, чем у ее обычной родственницы, с едва уловимым голубоватым оттенком. Она водится в ленточных борах Алтая и в Казахстане. Тут ее родина. Только недавно ее начали разводить еще и на юге.

Долгое время охота на телеутку была запрещена, чтобы зверек размножился. Добыча ее, причем в самых незначительных количествах, началась лишь в 1945—46 годах. Теперь ее стало гораздо больше. За зимний сезон 1962 года охотники сдали государству уже 56 тысяч шкурок. Один из лучших промысловиков барнаулец М. Е. Дюндиков добыл за три сезона более двухсот белок.

Телеутка продолжает охраняться. Повсюду созданы егерские участки, работники которых наблюдают за размножением и правильной добычей белки.

С. СОЛНЦЕВА.

УРОКИ ПРОВОДИТ ГОСАРХИВ

Интересна и богата история Алтая. Ее изучают в школах, техникумах. В помощь им в читальном зале Государственного краевого архива проводятся уроки. Недавно прошли занятия по теме «Революционные события 1905—1907 годов на Алтае». Слушатели пользовались наглядными пособиями — историческими документами тех лет. Работники Государственного архива провели также урок с учениками 8 класса 55-й Барнаульской школы — «Алтай в годы Великой Отечественной войны». Для сельских школ они высылают фотокопии документов по истории Алтая.

Р. СКВОРЦОВА.

ПЕРВОЕ В КРАЕ

Октябрьская площадь Барнаула. Здесь на днях открылось первое в городе и крае кафе-мороженое. В его уютном зале — столики на 60 мест. В меню — мороженое, какао, кофе, напитки, бутерброды, сдоба, шампанское.

По-коммунистически

В Славгороде на промышленных предприятиях и в учреждениях трудятся 1.696 ударников коммунистического труда. Сейчас в городе работают по-коммунистически четырнадцать цехов, двенадцать участков, пятьдесят бригад.

ТРИНАДЦАТЬ

СОВЕТСКОЙ АРМИИ — 45 ЛЕТ

— Волочаевка, а? — лейтенант Ликунов на минуту оторвался от бинокля. — Ну, чистая Волочаевка. Даже вон ледяной вал. Помните, ребята, кино «Волочаевские дни»? А ведь взяли наши Волочаевку. И мы возьмем! Так, гвардия?

Бойцы кивнули головами, продолжая разглядывать лежащее перед ними заснеженное поле. Ровное, без кустика, без ямки, без укрытия. По нему то и дело вихрились фонтанчики пулеметных очередей — фашисты нервничали. За полем виднелась настоящая ледяная крепость, в которую гитлеровцы превратили небольшой станционный поселок Донской. Опутанная колючей проволокой, вся в дзотах и огневых точках, она казалась неприступной. Но ее надо было взять во что бы то ни стало. Подходила к концу историческая битва на Волге. Все туже сжималось кольцо советских войск вокруг обреченной группировки Паулюса. Дивизии Юго-Западного фронта с тяжелыми боями уже продвигались на запад. Дорогу вперед преграждала лишь степная Волочаевка — поселок Донской. Ее надо было взять.

Медленно подкрадывались сумерки. Ночь то и дело разрывали сполохи осветительных ракет, бойцы готовились к наступлению.

— Вперед, за Родину! — подал команду лейтенант, когда светящиеся в темноте стрелки часов показали время, назначенное для штурма. Гвардейцы пошли в атаку.

Ледяной вал будто расцвел сотнями огненных цветов. Свинцовая пурга бешено мела по полю, взрывались мины. Штурм захлебнулся.

Еще раз поднялись солдаты и вновь откатились назад. Фашисты огрызались яростно.

— Так как же, гвардия, — собрал около себя Иван Сергеевич Ликунов боевых товарищей, — хуже мы отцов, что ли? Будем брать «Волочаевку»?

В неистовом порыве неслись вперед солдаты. Кто-то оставался лежать на снегу, но остальные были неудержимы. Гвардейцам Ликунова удалось пробиться к дзотам, уничтожить их расчеты и выйти к валу. Отдышавшись, младший лейтенант Иван Седов подставил плечи Ликунову. Тот осторожно подтянулся по скользкой стене наверх и одним усилием перекинулся через нее. Путь ему проложили три меткие гранаты. А за ним вниз скатывались остальные.

Внезапное появление гвардейцев вызвало замешательство у гитлеровцев: нападавшие обрушились на них лихим рукопашным боем. Много фашистов полегло здесь, но шестерых недосчитались и гвардейцы. Осталось тринадцать, которым суждено было войти в историю.

Три крайних домика поселка стали советским плацдармом. Но подкреплений не было. Гитлеровцам удалось отбить натиск основных сил. Тринадцать были окружены.

— Рус, сдавайсь. Сдавайсь, рус... — неуверенно заканючил из-за угла какой-то «знаток» русского языка. Ответом были пулеметные очереди. Так начался этот беспримерный бой в логове разъяренного врага. Потом известный поэт, лауреат Государственной премии Алексей Недогонов расскажет о нем в своей поэме «Тринадцать».

Горят дома... Дым, словно горе, горек,
Гудят огни, сводящие с ума...
Когда-нибудь седеющий историк
Напишет о тринадцати тома...

Немцы вели бой на два фронта. И этот, внутренний, они стремились подавить во что бы то ни стало. Они бросали сюда даже танки. Стены трех избушек стали от засевшего в них свинца как броня. Почти в упор били по окнам крупнокалиберные пулеметы. Но едва стихали их очереди, чтобы дать дорогу своей пехоте, как окна начинали огрызаться короткими, точными очередями. Огороды зимой зазеленели десятками шинелей, чьи владельцы больше уже не разинут рот на русскую землю.

Так продолжалось почти сутки. Ряды гвардейцев таяли. Только семеро уже держат в руках оружие. Все ранены. Совсем плохи дела в крайней избушке. Там осталось двое — украинец сержант Иван Тарасенко и башкир Зубай Утягулов. Оба истекают кровью. Все реже звучат выстрелы из их дома. Немцы осмелели.

— Весь огонь на тарасенковскую избу, — подал команду лейтенант. Но гитлеровцы, прикрываясь стенами хаты, ворвались внутрь. И тут окна выдохнули густой клуб дыма и пыли. До Ликунова донесся звук сильного взрыва. Тарасенко и Утягулов последней гранатой подорвали себя и врагов. Этот подвиг так поразил гитлеровцев, что они вдруг прекратили стрельбу.

Передышка. Это хорошо. Ведь там, за валом, все грознее гул орудий, все плотнее огонь по поселку.

— Придут наши, скоро придут, ребята! Держимся, — пересохшими губами ободрял лейтенант друзей.

Готовились к новому бою. Чистили автоматы, перевязывали раны. Тихим голосом лейтенант рассказывал о Сибири. Эти рассказы в роте любили. Большинство было с запада, и потому интересно было слушать о почти сказочном далеком крае.

— А родился я в Кулунде, в степном местечке Вознесенке. Простор у нас, ребята... И земля какая! Если бы не эти, — лейтенант посуровевшим лицом кивнул на окно, — сейчас бы такой урожай дали!

Все притихли, задумались каждый о своем. Тишину нарушил медленный, с придыханиями голос тяжелораненого ленинградца Николая Нумеровского.

— Надо память оставить... Если погибнем...

Николай достал платок, приложил его к ране. Алая кровь быстро напитала материю. На одном из бревен Нумеровский вывел крупно «С». Потом добавил... «М».

Опять ударили крупнокалиберные. Гитлеровцы снова пошли на приступ. А Нумеровский все выводил букву за буквой, и они образовали слово «Смерть».

Новая атака была отбита. Лейтенант подошел к Нумеровскому. Тот, ослабев от потери крови, бессильно лежал на полу. Ликунов взял платок и своей кровью стал выводить новое слово. Опять загремели очереди. Лейтенант кинулся к окну.

Тогда, забыв о тяжкой муке,
К стене подполз Полухин вдруг.
Брал трижды жгут кровавый в руки
И трижды выпускал из рук.
Потом, собравши силы вместе,
Где слово «смерть», на месте том,
«Фашизму» яркой краской мести
Кровавым написал жгутом.

Уралец Иван Полухин закончил начатое друзьями. И тоже упал у стены. В этой избе огонь держал только один Ликунов. Устилали огороды своими трупами все новые враги. Только все реже стрелял лейтенант — патроны кончались. Зато он продолжал держать около себя часть гарнизона, так нужную сейчас гитлеровцам там, на валу, за которым шли в новую атаку гвардейцы. Все ближе гул боя.

— Наши идут, — шептал лейтенант и бил, бил без промаха. Но не мог он уже поддерживать круговую оборону. Фашистские солдаты натащили соломы к избам (врываться внутрь теперь они боялись), облили солому бензином и запалили ее. Дома полыхнули гигантскими кострами. Враги было обрадовались — все кончено! — однако тут же несколько из них свалились на утоптанный эрзац-валенками снег. Сквозь пламя еще долго гремели выстрелы. Недогонов скажет потом об историке:

Напишет он, как Ликунов, сгорая,
Свой автомат, как брата, целовал,
Как пуля Кубалаева Кимрая
Укладывала немца наповал...

Когда кончились патроны, гвардейцы ударили в штыки. Но прорваться не удалось...

...Советские войска штурмом взяли донскую «Волочаевку». Молодой полковник в сопровождении штабных торопился к окраине поселка, туда, где все эти сутки грохотал, не ослабевая, бой. Еще курились развалины хат. Среди них лежали гвардейцы. Рядом кто-то положил бревно, на котором проступали слова «Смерть фашизму!». Полковник обнажил голову.

— Мы клянемся вам, герои, отомстить. Мы никогда не забудем вас.

Не забыла Родина подвиг тринадцати. 1-го апреля 1943 года Совинформбюро сообщило, что Указом Президиума Верховного Совета СССР от 31 марта лейтенанту И. С. Ликунову и его боевым товарищам присвоены звания Героев Советского Союза. На месте их гибели установили памятник. Здесь открыта комната-музей, где хранятся вещи героев. С документами, которые рассказывают о их подвиге, ознакомились в дни празднования 20-й годовщины разгрома гитлеровцев на Волге посетители музея обороны Волгограда.

Двадцать лет прошло с той поры. Но память о героях, которыми командовал наш земляк лейтенант И. С. Ликунов, живет в памяти народной.

Да, славы памятник не скроют тучи
И не затянет дымом битв война.
Гвардейцы насмерть бились, подвигом могучим
Навеки обессмертив имена.

Г. ОСИПОВ.

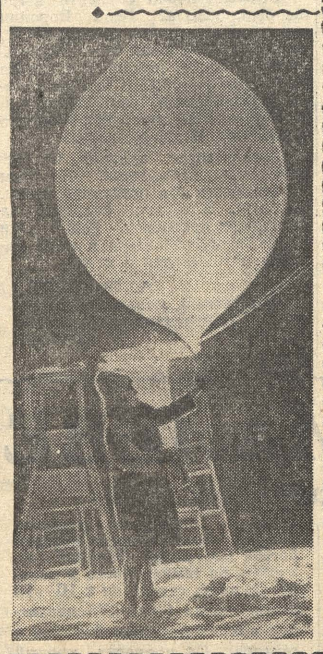

Сигналы из стратосферы

У разведчиков погоды

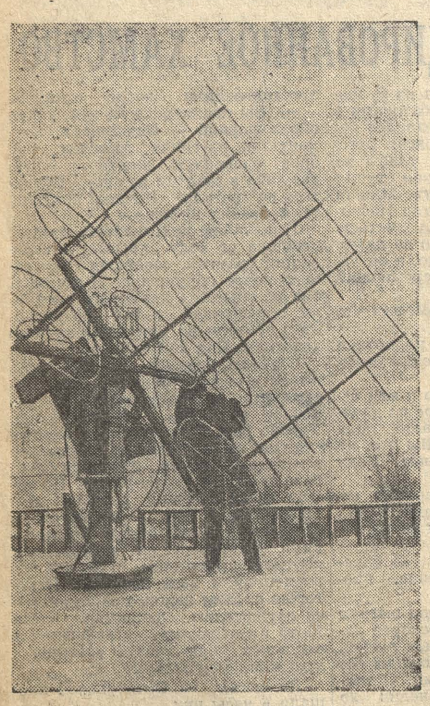

Еще летом прошлого года барнаульские жители заметили, что старая деревянная башня, обитая железом, на здании метеорологической станции снесена, вместо нее надстроили второй этаж. Потом на крыше появилась странного вида вращающаяся антенна **(фото слева)**. В нашем крае впервые была создана аэрологическая станция.

...Вечер. Резиновый шар, наполненный водородом, стремится умчаться ввысь. Старший техник-аэролог Римма Карасева проверяет еще раз радиозонд — миниатюрную, весом в один килограмм, метеорологическую станцию **(фото справа)**. Мгновенье — и резиновый шар уносит его в темное небо. Перемещаясь вместе с воздушными потоками, радиозонд поднимается очень высоко — в стратосферу.

На станции начинается напряженная работа. Дежурный радиооператор Валентина Кошелева **(фото внизу)** с помощью радиотеодолита принимает сигналы радиозонда. Вот уже готовы первые данные — температура, влажность, давление воздуха, скорость и направление ветра в нижних слоях стратосфер. Они обрабатываются и передаются в Новосибирский радиометеорологический центр, в Центральный институт прогнозов. Эти данные помогают лучше предсказать, какая погода будет завтра и в ближайшее время.

Н. ИГНАТЬЕВ,
инженер-синоптик.

Фото А. Щепеткина.

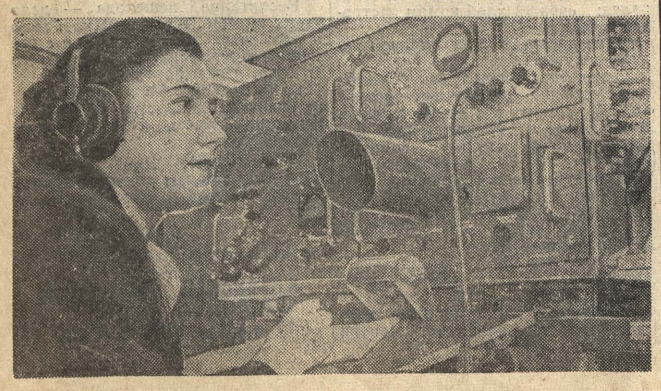

СПРАВКУ ДАЮТ ГАЗЕТЫ

Светлая, большая комната. На всех столах — груды свежих газет. Сюда, в эту комнату, где размещается отдел газетных вырезок справочно-информационной службы Барнаула, приходит печать всего Советского Союза: из Москвы и Ленинграда, Владивостока и Риги, Сахалина и Киева, Башкирии и Кубани. Работницы внимательно прочитывают газеты «от корки до корки». В день приходится просмотреть до 50—60 изданий, а вырезки надо сделать почти в 400 экземплярах. Ведь подписчиков на них теперь все больше и больше.

Много надо найти интереснейших статей и информаций на газетных полосах, чтобы полнее удовлетворять высокие требования подписчиков. Предприятия и учреждения, учебные заведения имеют широкую возможность знакомиться с богатыми материалами, рассказывающими о достижениях науки и техники, о новых методах работы в родственных им отраслях народного хозяйства и культуры.

Чем же интересуются подписчики? Возьмем на выборку любую карточку. Барнаульский вагоноремонтный завод. Разнообразен перечень его тем: кузнечно-прессовое производство железнодорожного транспорта, новости вагоностроения, метизная промышленность и другие.

Работников управления промышленности продовольственных товаров интересуют новости в мукомольно-крупяной промышленности, производстве комбинированных кормов, работа хлебо-булочных и консервных предприятий. Автотресты ждут вырезки по работе автотранспорта. Клуб Алтайского тракторного завода интересуется новинками по художественной самодеятельности и изобразительному искусству. На все газеты подписывается Алтайский научно-исследовательский институт сельского хозяйства. Туда идут статьи и информации по агротехнике зерновых и кормовых культур, по всем разделам животноводства, по передовому опыту в сельском хозяйстве и т. д. И отбирать их надо очень внимательно: ведь каждая может принести неоценимую пользу. В отделе стремятся работать именно так. Только в январе одному АНИИСХОЗу послано 264 вырезки. Подготовлена для отправки туда статья директора совхоза «Кубанец» Н. Поспелова из газеты «Советская Кубань» «На каждый гектар пашни четыре свиньи», полоса из воронежской газеты «Коммуна» «Что дает внутрифермская специализация» и другие материалы.

735 вырезок послано в январе Алтайскому институту усовершенствования учителей. А всего за месяц подписчикам разослано 16.406 вырезок. В минувшем же году было выдано около двухсот тысяч различных газетных материалов.

С. КРЮЧКОВА.

Редактор Н. А. ДЕВЯТЬЯРОВ.

Сегодня в театре и кино

Краевой ТЕАТР ДРАМЫ.
Днем — ИСТОРИЯ ОДНОЙ ЛЮБВИ.
Вечером — АРГОНАВТЫ.

Театр ЮНОГО ЗРИТЕЛЯ.
СОМБРЕРО. Начало в 12 ч. дня.

Кинотеатр «РОССИЯ».
ЭТО БЫЛА ТОЛЬКО ШУТКА.
В 11, 11-45, 1-30, 3-15, 5, 6, 6-45, 7-45, 8-30, 10-15.
ДОРОГА НА ЗАПАД.
В 12-45, 2-30, 4-30, 9-30
В 2-30 и 9-30 вечера большая кинопрограмма
1. ОТВЕТНЫЙ ВИЗИТ Л. И. БРЕЖНЕВА В ЮГОСЛАВИЮ.
2. ДЕСЯТАЯ ЮБИЛЕЙНАЯ.
С 18 февраля — широкоэкранная цветная кинокомедия КАРОЛИНА РИЕКСКАЯ.

Кинотеатр «РОДИНА».
РЕБЕНОК В ДОМЕ. В 11, 11-45, 12-45, 2-30, 3-15, 4-15, 5, 6, 7-45, 8-30, 9-30, 10-15.
«РЕАЛЕНГО—18». В 1-30, 6-45.
С 18 февраля — ЛЕДОХОД.

Кинотеатр «ОКТЯБРЬ».
ЛЮБИМЕЦ № 13. В 10, 1-30, 3-15, 5, 10 ч. вечера.
ЧЕЛОВЕК ПЕРВОГО ВЕКА.
В 11-45, 8-30
ТАЙНЫЙ АРСЕНАЛ. В 6-45.
С 18 февраля — широкоэкранная кинокомедия КАРОЛИНА РИЕКСКАЯ.

Кинотеатр «ПЕРВОМАЙСКИЙ».
ПОД ПОДОЗРЕНИЕМ. В 11, 12-45, 2-30, 4-15, 6, 9-30.
ПОРОЖНИЙ РЕЙС. В 3-15, 7-15, 9.
В МЕРТВОЙ ПЕТЛЕ. В 10, 11-45, 1-30, 7-45.
В 9 ч. вечера большая кинопрограмма
1. СЕРДЦЕ ПИЛОТА.
2. ДВА ПОЛЮСА.
С 18 февраля — СМЕЛЫЕ ЛЮДИ. ЧЕЛОВЕК ПЕРВОГО ВЕКА.
Для детей — в 9-30 утра СБОРНИК СКАЗОК.

Кинотеатр «АЛТАЙ».
ЖИЗНЬ СНАЧАЛА.
В 2-30, 4-15, 6, 7-45, 9-15.
С 18 февраля — ЛЕДОХОД.

Типография издательства «Алтайская правда».
г. Барнаул, Короленко, 105.
АГ 03853. Заказ № 971.
Тираж 150.000 экз.