ПРОЛЕТАРИИ ВСЕХ СТРАН, СОЕДИНЯЙТЕСЬ!

АЛТАЙСКАЯ ПРАВДА

Орган Алтайских промышленного и сельского крайкомов КПСС, промышленного и сельского краевых Советов депутатов трудящихся.

Год издания 46-й № 38 (12483). ЧЕТВЕРГ, 14 ФЕВРАЛЯ 1963 г. Цена 2 коп.

ВЫСОКОЕ ПРИЗВАНИЕ ЖИВОТНОВОДОВ

«Сделаем пятый год семилетки годом мощного под'ема земледелия и животноводства!». Этот призыв колхозников и рабочих совхозов Усть-Лабинского производственного управления Краснодарского края горячо подхватывают труженики сел и деревень Алтая. Каждый хлебороб, животновод и механизатор в эти дни еще раз подсчитывает, что он лично может сделать для увеличения производства продуктов сельского хозяйства, используя свои резервы.

Как из ручейков образуются могучие полноводные реки, так и из личных обязательств отдельных тружеников села складываются те высокие рубежи, которые предстоит взять нашему родному Алтаю в текущем году. Надо сдать государству 270 миллионов пудов зерна, 203 тысячи тонн мяса, 765 тысяч тонн молока и много другой сельскохозяйственной продукции.

Особенно напряженные обязательства у работников молочного животноводства. В колхозах и совхозах края сейчас имеется почти полмиллиона коров, на 33 тысячи больше, чем было на первое февраля 1962 года. Но продуктивность их не растет в последнее время, а снижается. В январе, например, молока от каждой коровы в крае получено на 17 килограммов меньше, чем за этот же период прошлого года. Не повышаются надои и в феврале.

Это обстоятельство вызывает серьезную тревогу. Если сейчас не принять срочных мер к повышению надоев, то высокие обязательства по производству и заготовкам молока окажутся под угрозой срыва.

Что конкретно нужно сделать, чтобы выправить положение в молочном животноводстве и обеспечить безусловное выполнение плана заготовок молока в первом квартале?

Расчеты показывают, что для выполнения квартального плана сдачи и продажи молока колхозы и совхозы края в феврале должны получить по 95 килограммов, а в марте — по 110 килограммов молока от каждой коровы.

Это не так много, и при умелой организации зимовки скота можно добиться более высоких показателей. Передовые доярки края в январе надоили в два раза больше. Так, доярка совхоза «Лесной» Бийского производственного управления М. А. Самойленко получила по 236 килограммов молока от коровы. По 6—7 килограммов молока в день надаивают на корову Лидия Ляпина, Валентина Петрова, кандидат в депутаты Верховного Совета РСФСР Зинаида Махотина и многие другие.

На 16 процентов по сравнению с прошлым годом увеличили производство молока хозяйства Горно-Алтайской автономной области, на 15 процентов — животноводы Алтайского производственного управления.

Из этих фактов следует важный вывод: даже при очень скромных запасах кормов все же можно получить планируемую продукцию.

Но для этого, прежде всего, необходима полная мобилизация всех наших сил и резервов. И задача партийных комитетов производственных управлений, партийных организаций колхозов и совхозов направить все внимание на молочное животноводство. Оно сейчас — самый ответственный, самый боевой участок работы.

К сожалению, в ряде колхозов, совхозов и производственных управлений этого еще не понимают. В колхозе имени Кирова Топчихинского управления, например, обилие грубых, сочных и концентрированных кормов. Здесь каждой корове дают по 8—10 килограммов хорошего лугового сена, по 20—25 килограммов силоса и по 1,5 килограмма концентратов. Колхоз продает солому соседним хозяйствам и даже совхозу «Николаевский» Поспелихинского управления. Но надой молока в артели не на фуражную, а на дойную корову составляет всего лишь 2,4 килограмма в день.

Значит, дело не только и не столько в том, есть или нет корма, а в том, как они используются. В колхозе имени Кирова они используются не по-хозяйски, здесь валят без веса и меры скоту сено и силос, а пользы от этого никакой.

И таких хозяйств у нас еще немало. Поэтому надо решительно бороться с бесхозяйственностью. При нынешнем недостатке кормов такое, мягко выражаясь, использование их нужно расценивать, как преступление.

Вот почему специалисты производственных управлений совместно с руководителями и партийными организациями хозяйств должны все корма взять на строжайший учет, так спланировать расход по месяцам, чтобы их хватило до конца зимовки скота. При составлении рационов нужно обратить внимание на кормление новотельных и высокопродуктивных коров. Эти группы животных должны быть обеспечены полноценными рационами с тем, чтобы получать от них не менее 12—15 килограммов молока в сутки.

Надо принять все меры к тому, чтобы пополнить запасы грубых кормов. Следует собрать всю солому, организовать заготовку камыша, веток, выращивать зелень гидропонным способом для витаминных подкормок.

Хозяйства края много теряют продукции еще и потому, что грубые корма, а особенно солому, скармливают без предварительной подготовки. Не измельчают их, не запаривают, не смешивают с силосом. Питательность такого корма в два раза ниже, чем приготовленного.

Партийным организациям надо, наконец, от уговоров тех руководителей хозяйств, которые не хотят заниматься приготовлением кормов, перейти к серьезному воздействию за такую бесхозяйственность.

И, наконец, необходимо еще раз подчеркнуть значение своевременного поения скота теплой водой. Обязательным правилом, а не исключением из него, должно быть на каждой ферме автопоение. Там, где нет автопоилок, нужно подводить воду, греть ее и поить животных из корыт во дворах.

Успех производства и заготовок молока решают люди, наши замечательные доярки, скотники и другие работники молочнотоварных ферм. Чтобы помочь животноводам успешно взять рубежи, партийные организации призваны окружать их повседневной заботой и вниманием. Тут важно все: и теплое, задушевное слово агитатора, и страстный голос пропагандиста передовых приемов труда, и своевременное снабжение товарами первой необходимости, и культурный отдых после напряженного дня, и материальная заинтересованность в результатах труда.

Только в этих условиях животноводы с еще большей настойчивостью будут бороться за большое молоко, до конца выполнят свой долг перед Родиной.

ВЫДАЮЩАЯСЯ ТРУДОВАЯ ПОБЕДА ОВЦЕВОДОВ

От имени Центрального Комитета КПСС и Советского правительства товарищ Н. С. Хрущев сердечно поздравил старшего чабана колхоза «Передовик» Гурьевской области Западно-Казахстанского края С. Даулеткалиева с выдающейся трудовой победой. За последние шесть лет бригада, которой руководит тов. Даулеткалиев, получила и вырастила от каждых ста каракульских овцематок в среднем по 149 ягнят и настригла по 4,1 килограмма шерсти с каждой овцы.

Ваш опыт, пишет Н. С. Хрущев, свидетельствует о больших возможностях развития овцеводства и увеличения производства смушек, шерсти и мяса в колхозах и совхозах Казахской ССР. Если ваша чабанская бригада из года в год получает прекрасные результаты, то таких показателей могут добиться и многие другие. Очень важно, чтобы ваш опыт, методы работы изучили и широко применили колхозы и совхозы всего Казахстана и других районов страны.

Никита Сергеевич Хрущев пожелал тов. Даулеткалиеву дальнейших успехов в труде и передал горячий привет всему коллективу бригады.

* * *

В своем письме товарищу Н. С. Хрущеву заслуженный мастер социалистического животноводства Казахской ССР С. Даулеткалиев рассказал о трудовых успехах бригады и новых рубежах, намеченных на пятый год семилетки.

— Заверяем вас, дорогой Никита Сергеевич, — пишет С. Даулеткалиев, — что мы и впредь будем трудиться самоотверженно, отдавать все свои силы и энергию в борьбе за дальнейший под'ем сельского хозяйства.

(ТАСС).

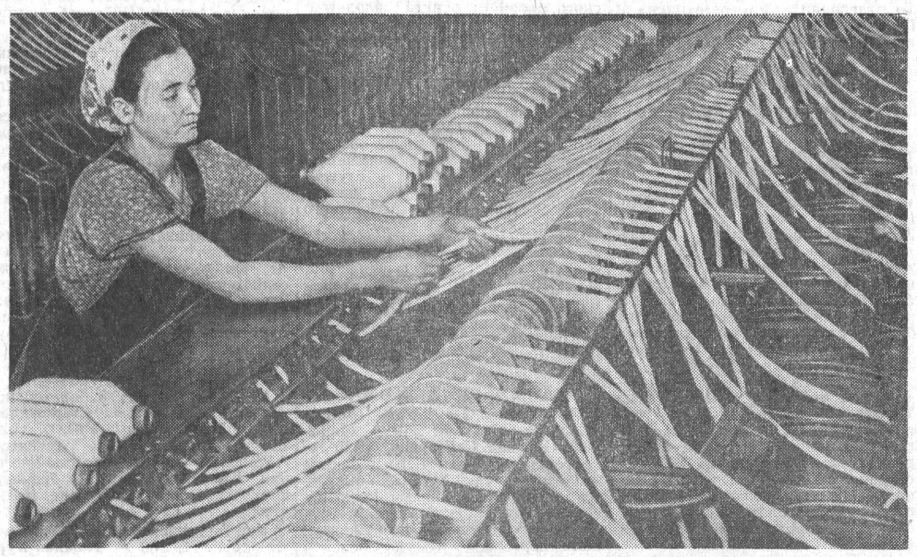

Передовая работница ленто-ровничного цеха Барнаульского хлопчатобумажного комбината Валентина Чазова в честь предстоящих выборов в Советы ежедневно перевыполняет сменные задания. Качество ее продукции отличное.
На снимке: В. Чазова.

Фото Ш. Гуровича.

ТРЕВОЖНЫЙ СИГНАЛ С УДАРНОЙ СТРОЙКИ

НАДО НЕ ОПРАВДЫВАТЬСЯ, А ДЕЛАТЬ!

На Рубцовском заводе тракторных запасных частей строители уже сколько времени ждут от комбината производственных предприятий треста № 46 железобетонные плиты для магистрали маслопровода и крыш корпусов. Этот же комбинат срывает подачу строителям АТЗ железобетонных ферм под основание крыши корпуса чугунолитейного цеха № 4.

На справедливые требования строителей директор комбината т. Малкин и главный инженер т. Таубес равнодушно отвечают:

— Плиты изготовлять не будем, пока не освоим производство ферм.

Но до каких пор тт. Малкин и Таубес думают осваивать фермы? Ведь они давно знали, что эти фермы потребуются на стройку тракторного завода. Или они успокоились тем, что как-то дали сюда три фермы, так ведь и те оказались явным браком.

Дело, разумеется, не в том, что здесь не могут освоить производство ферм. Просто руководителям комбината недостает настойчивости, упорства и энергии. Возьмем такой факт. Одной из причин срыва производства ферм Малкин и Таубес считают выход из строя крана. Но почему же они не принимают решительных мер к ускорению его ремонта?

Есть законные претензии и к руководителям АТЗ и отдела капитального строительства совнархоза. Изготовление плит задерживается, как заявляют руководители комбината, из-за того, что на них не отпущены средства. Ошибку эту необходимо быстро исправить.

Рабкоровский пост «Алтайской правды»:
Н. РОМАНОВА, В. НОВИКОВ — бетонщики,
В. ИВАНОВ — наладчик АТЗ, руководитель поста.

г. Рубцовск, стройка АТЗ
и завода запасных частей.

КОНТРОЛЬ В ДЕЙСТВИИ

В Алтайском управлении создан комитет партийно-государственного контроля. Вот что рассказал нам председатель комитета Григорий Трофимович Красков:

— В колхозах и совхозах, на предприятиях нашего управления сейчас создаются группы содействия комитету партгосконтроля. Первая такая группа образована в сельхозартели «Путь к коммунизму». Общее собрание коллектива выдвинуло в ее состав наиболее авторитетных представителей, в их числе колхозник П. Ф. Неверов, председатель ревизионной комиссии артели Н. К. Зырянов и другие. Всего 11 человек. Собрание дало членам группы наказ: решительно вскрывать недостатки и помогать партийной организации и правлению колхоза устранять их.

Группа содействия составила план своей деятельности на ближайшие месяцы. Особое внимание решено обратить на контроль за проведением зимовки общественного скота, а также за подготовкой артельного хозяйства к весне.

На днях такая группа содействия будет создана в совхозе «Пролетарский» и в других хозяйствах района.

О. ДРОНОВ.
(Наш соб. корр).

Алтайское управление.

ТРАКТОРЫ ГОТОВЫ

Механизаторы колхоза «Искра» Локтевского производственного управления завершили ремонт тракторов. На линейку готовности поставлено 86 машин.

Сейчас все бригады встали на трудовую вахту в честь выборов в Верховный Совет РСФСР и в местные Советы. Полным ходом идет ремонт комбайнов. Уже подготовлено 10 машин.

Г. КОМРАКОВ.
(Наш соб. корр.).

НА НОВОЙ ТРАССЕ

РЕПОРТАЖ

Отправление поезда со станции для железнодорожников — дело обычное. Круглыми сутками, без устали пропускают они составы. И трудно чем-либо удивить стрелочников, составителей, сцепщиков. Однако на этот раз настроение в смене дежурного по станции Укладочный Николая Торопчина было необычно приподнятым. С утра принарядились люди, здания оделись в кумач.

— Приготовить маршрут отправления четному поезду!

Даже по голосу, каким отдавал приказ командир смены на стрелочные посты, чувствовалось, как он взволнован. Из Укладочного в сторону Камня по новой трассе готовился к отправлению первый угольный состав, весовая норма которого была превышена на сотни тонн.

Бережно принимает передовой тепловозный машинист депо Алтайская Павел Иванович Еремейкин гарантийную путевку из рук слесаря-автоматчика Василия Костеренко. Вагонники на совесть обработали весь поезд, и гарантийная путевка подтверждает, что он без брака пройдет до станции назначения.

Несмотря на сильный ветер и мороз, на станции людно. К красной ленточке перед тепловозом подходит Карим Гараев, бригадир строителей. От первого до последнего метра укладывала здесь путь его бригада. Самоотверженным трудом заслужила она право открыть дорогу тяжеловесным поездам.

...Расцвела зелеными огнями светофоров просека между заснеженных сосен. Быстро-быстро мчатся навстречу километровые столбики.

Еще совсем недавно, несколько лет назад, на том самом месте, где сейчас пролегла стальная колея, безраздельно хозяйничала вековая тайга. Взметнувшиеся к небу деревья надежно прятали землю от солнца. Глушь, сумрак.

Сюда-то и пришли люди, вооруженные новейшими машинами и механизмами. Прежде всего они прорубили двухсоткилометровую просеку. На месте нехоженых троп стали вырастать первоклассно оснащенные станции, оборудованные автоматической блокировкой и современными средствами связи.

Встает перед глазами вся эта картина, когда поезд идет сквозь тайгу. Встречают его на перронах не только железнодорожники и строители. Вместе с ними радуются их победе хлеборобы, лесорубы, животноводы — все население окрестных сел и рабочих поселков. Письмо Центрального Комитета партии и Совета Министров СССР, обращенное к тем, кто прокладывал стальную трассу, наполнило гордостью их сердца.

— Спасибо партии! — высказывает общие думы своих товарищей старый рабочий Николай Федорович Степанов. — Душевное спасибо за высокую оценку.

Станцию за станцией минует состав. И везде митинги. Глубоко в душу людям запали слова из письма: «Ввод в действие новой железнодорожной линии Омск—Барнаул — достойный вклад транспортных строителей в практическое осуществление задач, поставленных XXII с'ездом КПСС по ускоренному развитию транспорта в нашей стране».

Через несколько километров — граница Барнаульского отделения. В будке тепловоза, рядом с локомотивной бригадой, — командиры-железнодорожники. Начальник локомотивного отдела Герой Советского Союза Г. И. Новиков время от времени поглядывает на показатель скорости: больше шестидесяти километров в час — неплохо. Доволен и А. М. Алешин, опытный транспортный командир — заместитель начальника отделения дороги. В позапрошлом году он был начальником эстафетного поезда с подарками сибиряков XXII с'езду КПСС.

— Надежный путь передали нам строители, — отмечает он. — Много новых трудовых подарков Родине доставят по нему железнодорожники.

Небольшой четырнадцатый раз'езд. Мало что примечательного можно было сказать о нем. Раз'езд, каких тысячи. Даже не для всех пассажирских поездов на нем предусматривалась остановка графиком движения.

Ныне на месте раз'езда выросла станция Среднесибирская. И хотя существует она считанные месяцы, знают о ней далеко за пределами Западной Сибири. Здесь стык двух крупнейших отделений Западно-Сибирской дороги — Барнаульского и Карасукского.

— Мы стали соседями, — говорят железнодорожники. — Будем помогать друг другу, сообща открывать «зеленую улицу» грузам народного хозяйства.

Первые шаги к этому сделаны. В январе Среднесибирская успешно выполнила план погрузки. Ни единого брака не допустили железнодорожники на стыке отделений.

Но даже в самые торжественные минуты движенцы не забывают о главном в своей работе — о графике. Дан сигнал отправления.

Спешит поезд доставить кузбасский уголь металлургам Урала. Станция сменяет станцию, и у каждой своя история.

— Вот смотрите, — указывает главный инженер «Алтайтрансстроя» П. К. Кашлаков. — Здесь все, в основном, дело рук воронежских комсомольцев.

На фронтоне здания — название станции: Воронежская-Молодежная. Это символично! Молодежь строила станцию и живет теперь здесь. Комсомолка из Воронежа Лидия Ефремова сейчас работает штукатуром в станционном поселке. Высококвалифицированными шоферами на стройке стали Виктор Толстых и Николай Глотов.

Торжественную встречу поезду приготовило население города Камень-на-Оби. Под дробь барабанов и сигналы горнистов выходят на перрон будущие хозяева стальных магистралей — пионеры железнодорожной школы. С развернутым красным знаменем становятся они рядом со своими отцами и старшими братьями. Море огней заливает перрон. Идет митинг.

Н. ЛУКИН.

В СЕЛЬСКОМ КРАЙКОМЕ КПСС

О МЕРАХ ПО ЛИКВИДАЦИИ ОБЕЗЛИЧКИ В ИСПОЛЬЗОВАНИИ ЗЕМЛИ И ТЕХНИКИ И О КОМПЛЕКСНОМ ТЕХНИЧЕСКОМ ОБСЛУЖИВАНИИ МАШИННО-ТРАКТОРНОГО ПАРКА В КОЛХОЗАХ И СОВХОЗАХ КРАЯ

Бюро сельского крайкома партии считает, что ликвидация обезлички в уходе за землей и техникой является сейчас наиболее важным звеном, обеспечивающим успешное проведение весеннего сева 1963 года, когда закладывается основа для резкого увеличения производства зерна и других сельскохозяйственных продуктов.

Опыт показал, что наиболее правильную форму по сохранности техники и использованию машинно-тракторного парка нашли партийная организация и правление колхоза имени Ленина Бийского производственного управления.

В этом хозяйстве из 287 трудоспособных членов артели — 206 человек, или 77 процентов колхозников, владеют механизаторскими специальностями. Широко развернут механизаторский всеобуч, проводится большая работа по сохранности техники. В соответствии с существующим положением правление колхоза установило срок амортизации машин (в зависимости от фактической эксплуатации и выработки) и закрепило каждый трактор, комбайн, плуг, сеялку и другой инвентарь за колхозниками под личную ответственность по акту.

Тракторы и плуги закреплены за трактористами; комбайны и жатки — за комбайнерами, механиками и административными работниками, прошедшими курсы комбайнера и машиниста; сеялки, лущильники и культиваторы — за колхозниками, занятыми в животноводстве и строительстве, привлекаемыми для работы на машинах в период напряженных сельскохозяйственных работ. Определены обязанности колхозников, механизаторов.

В сельхозартели разработаны меры материальной заинтересованности колхозников за сохранность и высокопроизводительное использование закрепленной техники. Экономия средств, достигнутая на ремонте, против плановых отчислений, выплачивается в размере 30 процентов в течение первых двух лет эксплуатации новых машин и 50 процентов в последующие годы. Например, в 1962 году трактористам и комбайнерам выплачена премия за сохранность и высокопроизводительное использование техники в сумме 4,2 тысячи рублей.

При невыполнении колхозником обязанностей, обусловленных в акте закрепления, правление имеет право снижать дополнительную оплату.

В январе текущего года правление колхоза закончило закрепление техники за колхозниками. За механиками П. Кениг и В. Щербаковым на десять лет закреплены комбайны СК-4, за кассиром колхоза В. Синициным — на 7 лет комбайн СК-3, за свинарем О. Гоппе закреплен на 2 года комбайн С-6, плотник Н. Чувашев принял сеялку СУ-24 сроком на 7 лет и т. д.

* * *

Бюро крайкома КПСС отмечает, что трехлетний опыт работы механизированных отрядов тт. Милованова, Чибисова, Зубова, Смородa, Тарановa, Моталина из совхозов «Корчинский», «Харитоновский» и других хозяйств показал, что найдена правильная форма организации труда внутри бригад по ликвидации обезлички в использовании земли и техники. За каждым отрядом были закреплены земельные участки, составлены агропаспорта, разработаны технологические карты по выращиванию зерновых и пропашных культур. Отрядная система организации полеводства позволила на полях всех пяти отделений Харитоновского совхоза за 2 года ликвидировать засоренность полей, широко внедрить передовые агротехнические приемы. Вся посевная площадь совхоза — 32

(Окончание на 3-й стр.).

В ЦЕНТРАЛЬНОЙ ИЗБИРАТЕЛЬНОЙ КОМИССИИ ПО ВЫБОРАМ В ВЕРХОВНЫЙ СОВЕТ РСФСР

12 февраля состоялось очередное заседание Центральной избирательной комиссии по выборам в Верховный Совет РСФСР. Секретарь комиссии М. А. Полехин сообщил об итогах регистрации окружными избирательными комиссиями кандидатов в депутаты Верховного Совета РСФСР. В Российской Федерации кандидаты в депутаты своевременно зарегистрированы по всем избирательным округам. Жалоб и заявлений о нарушении Положения о выборах при выдвижении и регистрации кандидатов в депутаты в Центральную избирательную комиссию не поступило.

Кандидатами в депутаты Верховного Совета РСФСР единодушно выдвинуты и зарегистрированы руководители Коммунистической партии и Советского правительства, передовые рабочие промышленности, строительства и транспорта, знатные колхозники, рабочие совхозов и специалисты сельского хозяйства, видные деятели науки и культуры.

На заседании был обсужден ход подготовки к выборам в Верховный Совет РСФСР в Мурманской, Белгородской и Тюменской областях. С докладами и сообщениями по этому вопросу выступили председатель Мурманского облисполкома Н. Л. Коновалов, председатель Белгородского (сельского) облисполкома М. Д. Хитров, заместитель председателя Тюменского (промышленного) облисполкома А. А. Бакланов и председатель Ханты-Мансийской окружной избирательной комиссии Тюменской области Г. Т. Величко.

Отметив, что подготовка к выборам в Мурманской, Белгородской и Тюменской областях проходит в соответствии с требованиями Положения о выборах, Центральная избирательная комиссия обратила особое внимание на необходимость тщательной и всесторонней подготовки ко дню выборов (проверка списков избирателей, изготовление избирательных бюллетеней, организационно-техническая подготовка к проведению голосования и подсчету результатов выборов).

Секретарь Президиума Верховного Совета РСФСР С. Д. Орлов сообщил об утверждении окружных избирательных комиссий по выборам в Верховный Совет РСФСР, образовании избирательных участков и утверждении участковых избирательных комиссий. Всего в состав окружных избирательных комиссий по выборам в Верховный Совет РСФСР и в участковые избирательные комиссии выдвинуто почти 730 тысяч представителей общественных организаций, обществ и коллективов трудящихся.

Об обслуживании выборов в Верховный Совет РСФСР авиацией сообщение сделал первый заместитель начальника Главного управления Гражданского воздушного флота при Совете Министров СССР Г. С. Счетчиков.

Заместитель Министра морского флота СССР Н. Н. Долинский и заместитель председателя Всероссийского совета народного хозяйства М. Н. Сухорученко сообщили о мероприятиях по подготовке к выборам на судах, которые будут находиться в день выборов в плавании.

Первый заместитель Министра торговли РСФСР Д. Д. Королев и заместитель председателя правления Роспотребсоюза А. Ф. Малков доложили о снабжении избирательных комиссий и исполкомов местных Советов необходимыми материалами для выборов.

Центральная избирательная комиссия приняла письмо к окружным избирательным комиссиям, в котором изложены рекомендации об организации работы комиссий в день выборов и при подведении результатов голосования.

На заседании рассмотрен также ряд других вопросов, связанных с подготовкой к выборам.

К ПРИЗНАНИЮ НОВОГО ПРАВИТЕЛЬСТВА ИРАКСКОЙ РЕСПУБЛИКИ

В ответ на обращение нового правительства Иракской Республики к правительству СССР о дипломатическом признании, послу Советского Союза в Багдаде М. Д. Яковлеву поручено заявить, что Советское правительство будет и впредь поддерживать дипломатические отношения с Иракской Республикой в интересах дальнейшего развития дружбы и всестороннего сотрудничества, сложившихся между нашими странами, и признает новое правительство Ирака.

Советское правительство, говорится далее в заявлении, исходит из того, что только народ каждого государства вправе решать вопрос о правительстве и форме правления и что уважение суверенных прав является главным принципом отношений между государствами. Советский народ желает народу Иракской Республики успехов на пути укрепления национальной независимости и прогресса.

(ТАСС).

СООБЩЕНИЕ ТАСС

«МАРС-1» В ПОЛЕТЕ

В прошедшую неделю со станцией «Марс-1» были проведены очередные сеансы радиосвязи. По телеметрическому каналу с борта станции была принята научная информация.

На 9 часов московского времени 13 февраля станция «Марс-1» будет находиться от Земли на расстоянии 59 миллионов 460 тысяч километров и будет иметь следующие астрономические координаты: прямое восхождение — 6 часов 43 минуты, склонение — 31 градус 42 минуты. Скорость удаления станции от Земли в настоящее время равна 12,7 километра в секунду.

СООБЩЕНИЕ

ОКРУЖНЫХ ИЗБИРАТЕЛЬНЫХ КОМИССИЙ О ЗАРЕГИСТРИРОВАННЫХ КАНДИДАТАХ В ДЕПУТАТЫ АЛТАЙСКОГО КРАЕВОГО (сельского) СОВЕТА ДЕПУТАТОВ ТРУДЯЩИХСЯ

(Окончание. Начало в № 37 газеты за 13 февраля 1963 г.).

По Марушинскому избирательному округу № 248 — **Еринских Мария Петровна**, 1936 года рождения, беспартийная, свинарка совхоза «Майское утро», выставлена общим собранием рабочих и служащих совхоза «Майское утро».

По Овсянниковскому избирательному округу № 249 — **Гостенин Николай Иванович**, 1920 года рождения, член КПСС, первый заместитель председателя сельского крайисполкома, начальник краевого управления производства и заготовок сельскохозяйственных продуктов, выставлен общим собранием рабочих и служащих совхоза «Ясная Поляна».

По Пуштулимскому избирательному округу № 250 — **Каракчеев Иван Алексеевич**, 1925 года рождения, член КПСС, бригадир Салминского отделения Пуштулимского совхоза, выставлен общим собранием рабочих и служащих Пуштулимского совхоза.

По Тогульскому избирательному округу № 251 — **Кутякова Дарья Яковлевна**, 1924 года рождения, беспартийная, телятница Тогульского совхоза, выставлена общим собранием рабочих и служащих Тогульского совхоза.

По Целинному избирательному округу № 252 — **Полуэктов Анатолий Павлович**, 1930 года рождения, член КПСС, начальник механизированного отряда совхоза «Восточный», выставлен общим собранием рабочих и служащих совхоза «Восточный».

ШИПУНОВСКИЙ РАЙОН

По Белоглазовскому избирательному округу № 253 — **Чепрасов Филипп Матвеевич**, 1915 года рождения, член КПСС, председатель колхоза имени Ильича, выставлен общими собраниями рабочих и служащих Белоглазовского совхоза и колхозников колхоза имени Ильича.

По Искровскому избирательному округу № 254 — **Булгакова Нина Павловна**, 1929 года рождения, беспартийная, свинарка совхоза «Искра» выставлена общими собраниями рабочих и служащих совхоза «Искра», коллектива медицинских работников Белоглазовской больницы № 2.

По Красноярскому избирательному округу № 255 — **Симонова Валентина Михайловна**, 1935 года рождения, член КПСС, доярка Шипуновского совхоза, выставлена общими собраниями рабочих и служащих Шипуновского совхоза и колхозников колхоза «Красный пахарь».

По Октябрьскому избирательному округу № 256 — **Лукьянчиков Михаил Андреевич**, 1924 года рождения, беспартийный, начальник механизированного звена Октябрьского совхоза, выставлен общими собраниями рабочих и служащих Октябрьского совхоза и третьего отделения совхоза «Искра».

По Первомайскому избирательному округу № 257 — **Кречетова Вера Петровна**, 1941 года рождения, член ВЛКСМ, заведующая птицеводческой фермой колхоза «Заветы Ильича», выставлена общими собраниями колхозников колхозов «Заветы Ильича», «Победа» и «Память Островского».

По Родинскому избирательному округу № 258 — **Коваленко Лидия Егоровна**, 1931 года рождения, беспартийная, колхозница колхоза «Родина», выставлена общими собраниями колхозников колхозов «Родина», «Путь Ильича» и граждан села Зеркалы.

По Хлопуновскому избирательному округу № 259 — **Кальченко Степан Власович**, 1908 года рождения, член КПСС, председатель сельского крайисполкома, выставлен общими собраниями рабочих и служащих совхоза имени Горького, колхозников колхозов имени Мамонтова и «Октябрь».

По Шипуновскому избирательному округу № 260 — **Коломеец Валентина Ивановна**, 1928 года рождения, беспартийная, учительница Шипуновской средней школы, выставлена общими собраниями колхозников колхоза «Россия», рабочих и служащих Шипуновского отделения «Сельхозтехники» и Шипуновского хлебоприемного пункта.

ГОРНО-АЛТАЙСКАЯ АВТОНОМНАЯ ОБЛАСТЬ

ГОРОД ГОРНО-АЛТАЙСК

По Автотранспортному избирательному округу № 261 — **Долгов Василий Нестерович**, 1934 года рождения, беспартийный, каменщик Горно-Алтайского строительно-монтажного управления № 7 «Алтайцелинстроя», выставлен общими собраниями рабочих, инженерно-технических работников и служащих Горно-Алтайского строительно-монтажного управления № 7 «Алтайцелинстроя», рабочих и служащих Горно-Алтайского кирпичного завода «Алтайцелинстроя».

По Горно-Алтайскому избирательному округу № 262 — **Каташ Тамара Андреевна**, 1927 года рождения, беспартийная, заведующая областным трахоматозным диспансером, выставлена общими собраниями медицинских работников и обслуживающего персонала поликлиники города Горно-Алтайска и Горно-Алтайской областной больницы.

По Ленинскому избирательному округу № 263 — **Мельников Анатолий Иванович**, 1928 года рождения, член КПСС, заведующий отделом коммунального хозяйства сельского крайисполкома, выставлен общими собраниями рабочих и служащих ремонтно-строительного участка Горно-Алтайского горкомхоза и Горно-Алтайской городской электростанции.

По Советскому избирательному округу № 264 — **Зотова Зоя Сергеевна**, 1922 года рождения, беспартийная, агроном Горно-Алтайского опорного пункта плодоводства, выставлена общими собраниями рабочих и служащих Горно-Алтайского опорного пункта плодоводства.

КОШ-АГАЧСКИЙ АЙМАК

По Акташскому избирательному округу № 265 — **Наумова Анна Михайловна**, 1922 года рождения, беспартийная, дробильщица металлургического завода Акташского рудника, выставлена общими собраниями рабочих, инженерно-технических работников и служащих Горно-Алтайского шахтостройуправления и Акташского рудника.

По Кош-Агачскому избирательному округу № 266 — **Байрамова Бохтый**, 1911 года рождения, беспартийная, чабан колхоза имени Чапаева, выставлена общими собраниями колхозников колхоза имени Чапаева и коллектива учителей Кош-Агачской одиннадцатилетней школы.

МАЙМИНСКИЙ АЙМАК

По Кызыл-Озекскому избирательному округу № 267 — **Манышева Кызнак Соконовна**, 1925 года рождения, член КПСС, доярка колхоза «Туулу Алтай», выставлена общими собраниями колхозников колхоза «Туулу Алтай», коллектива учителей и обслуживающего персонала Кызыл-Озекской восьмилетней школы.

По Майминскому избирательному округу № 268 — **Жданова Екатерина Константиновна**, 1924 года рождения, член КПСС, доярка Майминского отделения Горно-Алтайской сельскохозяйственной опытной станции, выставлена общими собраниями рабочих и служащих Горно-Алтайской сельскохозяйственной опытной станции и Горно-Алтайского винзавода.

По Чойскому избирательному округу № 269 — **Дорохов Роман Александрович**, 1915 года рождения, член КПСС, первый секретарь Горно-Алтайского обкома КПСС, выставлен общим собранием рабочих и служащих Чойского молмясосовхоза.

По Ыныргинскому избирательному округу № 270 — **Мкртчян Щаген Арутюнович**, 1927 года рождения, член КПСС, первый заместитель председателя облисполкома, начальник областного управления производства и заготовок сельскохозяйственных продуктов, выставлен общим собранием рабочих и служащих Каракокшинского леспромхоза.

По Эликманарскому избирательному округу № 271 — **Кыдрашев Чет Кыдрашевич**, 1914 года рождения, член КПСС, председатель Горно-Алтайского облисполкома, выставлен общими собраниями колхозников колхозов «Герой труда» и имени Ленина.

ОНГУДАЙСКИЙ АЙМАК

По Онгудайскому избирательному округу № 272 — **Старожилов Петр Макарович**, 1902 года рождения, член КПСС, директор Алтайской краевой госплемстанции, выставлен общим собранием колхозников колхоза имени Калинина.

По Теньгинскому избирательному округу № 273 — **Тибаков Кургу Ялбакович**, 1923 года рождения, член КПСС, старший чабан Теньгинского овцесовхоза, выставлен общим собранием рабочих и служащих Теньгинского овцесовхоза.

По Шебалинскому избирательному округу № 274 — **Кокышев Лазарь Васильевич**, 1933 года рождения, член КПСС, ответственный секретарь Горно-Алтайского отделения Союза писателей, выставлен общими собраниями рабочих и служащих Шебалинского оленесовхоза, коллектива учителей и обслуживающего персонала Шебалинской средней школы.

По Чергинскому избирательному округу № 275 — **Попов Константин Андреевич**, 1929 года рождения, беспартийный, тракторист Чергинского маралосовхоза, выставлен общим собранием рабочих и служащих Чергинского маралосовхоза.

ТУРАЧАКСКИЙ АЙМАК

По Дмитриевскому избирательному округу № 276 — **Мишанина Александра Ивановна**, 1923 года рождения, член КПСС, доярка колхоза «Победа», выставлена общими собраниями колхозников сельхозартели «Победа» и коллектива учителей Озеро-Куреевской восьмилетней школы.

По Кебезенскому избирательному округу № 277 — **Абашкина Мария Васильевна**, 1934 года рождения, беспартийная, телятница колхоза имени Куйбышева, выставлена общими собраниями колхозников колхоза имени Куйбышева и коллектива учителей Верх-Бийской восьмилетней школы.

По Турачакскому избирательному округу № 278 — **Яровой Владимир Степанович**, 1930 года рождения, беспартийный, механик Верх-Бийского лесозаготовительного пункта Турачакского леспромхоза, выставлен общими собраниями рабочих и служащих Турачакского леспромхоза и Горно-Алтайского строительно-монтажного управления.

УЛАГАНСКИЙ АЙМАК

По Улаганскому избирательному округу № 279 — **Сугунушева Анна Макаровна**, 1944 года рождения, член ВЛКСМ, скотница колхоза имени Кирова, выставлена общими собраниями колхозников колхоза имени Кирова, коллектива учителей и обслуживающего персонала Улаганской средней школы.

УСТЬ-КАНСКИЙ АЙМАК

По Нижне-Уймонскому избирательному округу № 280 — **Каинтин Юрий Данилович**, 1937 года рождения, член ВЛКСМ, чабан Нижне-Уймонского маралосовхоза, выставлен общими собраниями рабочих и служащих Нижне-Уймонского маралосовхоза и Мультинского деревообрабатывающего комбината.

По Усть-Канскому избирательному округу № 281 — **Некошева Клавдия Яковлевна**, 1927 года рождения, беспартийная, доярка колхоза имени XXI с'езда КПСС, выставлена общими собраниями колхозников колхоза имени XXI с'езда КПСС, рабочих и служащих Усть-Канского отделения «Сельхозтехники».

По Усть-Коксинскому избирательному округу № 282 — **Малащенко Михаил Максимович**, 1927 года рождения, член КПСС, скотник Абайского молмясосовхоза, выставлен общими собраниями рабочих и служащих Абайского молмясосовхоза и коллектива учителей Усть-Коксинской средней школы.

По Усть-Мутинскому избирательному округу № 283 — **Беззубцев Василий Иванович**, 1922 года рождения, член КПСС, директор Ябоганского овцесовхоза, выставлен общими собраниями рабочих и служащих Ябоганского овцесовхоза и колхозников колхоза «Светлый путь».

СООБЩЕНИЕ

ОКРУЖНЫХ ИЗБИРАТЕЛЬНЫХ КОМИССИЙ О ЗАРЕГИСТРИРОВАННЫХ КАНДИДАТАХ В ДЕПУТАТЫ АЛТАЙСКОГО КРАЕВОГО (промышленного) СОВЕТА ДЕПУТАТОВ ТРУДЯЩИХСЯ

Окружными избирательными комиссиями по выборам в Алтайский краевой (промышленный) Совет депутатов трудящихся кандидатами в депутаты краевого (промышленного) Совета депутатов трудящихся зарегистрированы:

ПО ГОРОДУ БАРНАУЛУ

По Набережному избирательному округу № 1 — **Зулина Татьяна Сергеевна**, 1924 года рождения, настильщица тканей швейфабрики № 4, беспартийная, выставлена общими собраниями рабочих, инженерно-технических работников и служащих швейной фабрики № 4 и Барнаульского мелькомбината.

По Приречному избирательному округу № 2 — **Манатова Фатима Гарифовна**, 1924 года рождения, клейщица коробок Барнаульской спичечной фабрики, беспартийная, выставлена общими собраниями рабочих и служащих Барнаульской спичечной фабрики и управления горэлектросетей.

По Центральному избирательному округу № 3 — **Онучин Геннадий Иванович**, 1920 года рождения, председатель Алтайского промышленного краевого совета профсоюзов, член КПСС, выставлен общими собраниями работников краевого совета профсоюзов и управления охраны общественного порядка Алтайского промышленного крайисполкома.

По Барнаульскому избирательному округу № 4 — **Зайцев Виктор Яковлевич**, 1926 года рождения, котельщик Алтайского районного управления Обского речного пароходства, член КПСС, выставлен общими собраниями рабочих, инженерно-технических работников и служащих Алтайского районного управления Обского речного пароходства и швейной фабрики № 3 города Барнаула.

По Южному избирательному округу № 5 — **Блинова Александра Сергеевна**, 1915 года рождения, тестовод Барнаульского хлебозавода № 1, беспартийная, выставлена общими собраниями рабочих, инженерно-технических работников и служащих Барнаульского хлебозавода № 1 и Барнаульской обувной фабрики.

По Ипподромному избирательному округу № 6 — **Булатова Евдокия Васильевна**, 1939 года рождения, станочница барнаульского завода «Дизельзапчасть», член ВЛКСМ, выставлена общими собраниями рабочих, инженерно-технических работников и служащих барнаульского завода «Дизельзапчасть» и управления трамвая города Барнаула.

По Кировскому избирательному округу № 7 — **Юдалевич Марк Иосифович**, 1918 года рождения, ответственный секретарь Алтайского отделения Союза писателей Российской Федерации, беспартийный, выставлен общими собраниями учителей и технических работников школы № 24, сотрудниками редакции газеты «Алтайская правда».

По Новому избирательному округу № 8 — **Люмина Анна Дмитриевна**, 1921 года рождения, заведующая хирургическим отделением Алтайской краевой больницы, беспартийная, выставлена общими собраниями медицинских работников и обслуживающего персонала Алтайской краевой больницы, учителей, и технических работников начальной школы № 3 г. Барнаула.

По Нагорному избирательному округу № 9 — **Андрианов Михаил Степанович**, 1917 года рождения, председатель Алтайского промышленного крайисполкома, член КПСС, выставлен общими собраниями рабочих, инженерно-технических работников и служащих Барнаульской швейной фабрики № 8, учителей и технических работников средней школы № 21 города Барнаула.

По Мамонтовскому избирательному округу № 10 — **Спасская Александра Васильевна**, 1924 года рождения, директор средней школы № 48, член КПСС, выставлена общими собраниями учителей и технических работников средней школы № 48, рабочих и служащих Барнаульского дрожжевого завода.

По Лесному избирательному округу № 11 — **Суховеев Иван Семенович**, 1915 года рождения, председатель краевого комитета ДОСААФ, член КПСС, выставлен общими собраниями работников краевого комитета ДОСААФ и Алтайской плодово-ягодной опытной станции.

По Затонскому избирательному округу № 12 — **Козорезов Геннадий Васильевич**, 1934 года рождения, котельщик Бобровской ремонтно-эксплуатационной базы, кандидат в члены КПСС, выставлен общими собраниями рабочих, инженерно-технических работников и служащих Бобровской ремонтно-эксплуатационной базы Обского речного пароходства.

По Власихинскому избирательному округу № 13 — **Матюхевич Анатолий Ефремович**, 1906 года рождения, начальник краевого управления связи, член КПСС, выставлен общими собраниями рабочих, инженерно-технических работников и служащих краевого управления связи и нерудной геологоразведочной экспедиции.

По Лебяжинскому избирательному округу № 14 — **Гатилов Дмитрий Гаврилович**, 1932 года рождения, слесарь, член КПСС, выставлен общим собранием учителей и технических работников школы-интерната № 4.

По Октябрьскому избирательному округу № 15 — **Овчинников Анатолий Витальевич**, 1911 года рождения, заведующий кафедрой госпитальной хирургии Алтайского государственного медицинского института, член КПСС, выставлен общим собранием профессоров, преподавателей, студентов Алтайского государственного медицинского института.

По Пролетарскому избирательному округу № 16 — **Грибкова Людмила Григорьевна**, 1937 года рождения, аппаратчица Барнаульского резино-асбестового комбината, беспартийная, выставлена общим собранием рабочих, инженерно-технических работников и служащих Барнаульского резино-асбестового комбината.

По Фабричному избирательному округу № 17 — **Копытова Прасковья Алексеевна**, 1923 года рождения, прессовщица Барнаульского завода геофизической аппаратуры, беспартийная, выставлена общим собранием рабочих, инженерно-технических работников и служащих Барнаульского завода геофизической аппаратуры.

По Калининскому избирательному округу № 18 — **Вшивков Анатолий Антонович**, 1933 года рождения, первый секретарь Алтайского промышленного крайкома ВЛКСМ, член КПСС, выставлен общим собранием рабочих, инженерно-технических работников и служащих Барнаульского вагоноремонтного завода.

По Промышленному избирательному округу № 19 — **Ерохина Клавдия Николаевна**, 1939 года рождения, штукатур треста «Барнаулжилстрой», беспартийная, выставлена общим собранием рабочих, инженерно-технических работников и служащих треста «Барнаулжилстрой».

По Хлебозаводскому избирательному округу № 20 — **Ипатова Людмила Антоновна**, 1928 года рождения, ткачиха Барнаульского меланжевого комбината, беспартийная, выставлена общим собранием рабочих, инженерно-технических работников и служащих Барнаульского меланжевого комбината.

По Текстильному избирательному округу № 21 — **Васильев Михаил Витальевич**, 1923 года рождения, первый секретарь Алтайского промышленного крайкома КПСС, член КПСС, выставлен общим собранием рабочих, инженерно-технических работников и служащих Барнаульского котельного завода.

По Пионерскому избирательному округу № 22 — **Меркурьев Георгий Михайлович**, 1920 года рождения, директор Барнаульского меланжевого комбината, член КПСС, выставлен общим собранием рабочих, инженерно-технических работников и служащих Барнаульского меланжевого комбината.

По Техническому избирательному округу № 23 — **Агарина Екатерина Ильинична**, 1928 года рождения, стерженщица Барнаульского котельного завода, беспартийная, выставлена общим собранием рабочих, инженерно-технических работников и служащих Барнаульского котельного завода.

По Индустриальному избирательному округу № 24 — **Егоров Борис Григорьевич**, 1917 года рождения, начальник конструкторского бюро, член КПСС, выставлен общим собранием рабочих, инженерно-технических работников и служащих.

По Клубному избирательному округу № 25 — **Раевский Владимир Николаевич**, 1927 года рождения, секретарь Октябрьского РК КПСС г. Барнаула, член КПСС, выставлен общим собранием рабочих и служащих.

По Западному избирательному округу № 26 — **Ядыкина Анна Ивановна**, 1926 года рождения, прядильщица Барнаульского завода искусственного и синтетического волокна, член КПСС, выставлена общим собранием рабочих, инженерно-технических работников и служащих Барнаульского завода искусственного и синтетического волокна.

По Суховскому избирательному округу № 27 — **Подлепич Александр Филимонович**, 1918 года рождения, секретарь Алтайского промышленного крайисполкома, член КПСС выставлен общим собранием рабочих, инженерно-технических работников и служащих Барнаульского завода геофизической аппаратуры.

По Совхозному избирательному округу № 28 — **Скудных Зинаида Яковлевна**, 1922 года рождения, бригадир чистильщиц прядильного цеха Барнаульского хлопчатобумажного комбината, беспартийная, выставлена общим собранием рабочих и служащих прядильного производства Барнаульского меланжевого комбината.

По Строительному избирательному округу № 29 — **Геронимус Иосиф Вульфович**, 1912 года рождения, начальник управления строительства совнархоза, член КПСС, выставлен общим собранием рабочих, инженерно-технических работников и служащих ордена Ленина треста «Стройгаз».

По Школьному избирательному округу № 30 — **Давыдов Василий Васильевич**, 1914 года рождения, секретарь парткома Алтайского моторного завода, член КПСС, выставлен общим собранием рабочих, инженерно-технических работников и служащих Алтайского моторного завода.

По Северо-Западному избирательному округу № 31 — **Евтушенко Зинаида Михайловна**, 1936 года рождения, монтажница Барнаульского радиозавода, беспартийная, выставлена общим собранием рабочих, инженерно-технических работников и служащих Барнаульского радиозавода.

По Северному избирательному округу № 32 — **Лаврова Мария Степановна**, 1923 года рождения, электромонтер главного щита управления Барнаульской ТЭЦ-2, беспартийная, выставлена общим собранием рабочих, инженерно-технических работников и служащих Барнаульской ТЭЦ-2.

По Полевому избирательному округу № 33 — **Суханкин Владимир Иванович**, 1936 года рождения, бригадир комплексной бригады БСУ-4 треста «Стройгаз», кандидат в члены КПСС, выставлен общим собранием рабочих, инженерно-технических работников и служащих ордена Ленина треста «Стройгаз».

По Восточному избирательному округу № 34 — **Ферубко Алексей Романович**, 1915 года рождения, механик по ремонту сложного электрооборудования, член КПСС, выставлен общим собранием рабочих, инженерно-технических работников и служащих.

По Приобскому избирательному округу № 35 — **Лебедев Андрей Васильевич**, 1912 года рождения, начальник управления торговли крайисполкома, член КПСС, выставлен общим собранием рабочих, инженерно-технических работников и служащих Барнаульского кожевенного завода.

По Чкаловскому избирательному округу № 36 — **Лесик Анна Анисимовна**, 1922 года рождения, телеграфистка Барнаульской почтово-телеграфной конторы, беспартийная, выставлена общими собраниями рабочих и служащих Барнаульской почтово-телеграфной конторы и Барнаульской государственной швейной фабрики № 12.

По Первомайскому избирательному округу № 37 — **Киселева Лидия Петровна**, 1918 года рождения, врач железнодорожной больницы станции Барнаул, беспартийная, выставлена общими собраниями медицинских работников и обслуживающего персонала железнодорожной больницы станции Барнаул и медицинских работников санэпидстанции станции Барнаул Западно-Сибирской железной дороги.

По Социалистическому избирательному округу № 38 — **Скрипник Николай Харитонович**, 1924 года рождения, заведующий отделом партийных органов Алтайского промышленного крайкома КПСС, член КПСС, выставлен общими собраниями рабочих, инженерно-технических работников и служащих станции Барнаул Западно-Сибирской железной дороги и Барнаульского комбината строительных материалов.

По Заводскому избирательному округу № 39 — **Верещагин Лев Николаевич**, 1906 года рождения, прокурор Алтайского края, член КПСС, выставлен общими собраниями рабочих, инженерно-технических работников и служащих Барнаульской мебельной фабрики № 2, преподавателей, студентов и технических работников Барнаульского педагогического института.

По Привокзальному избирательному округу № 40 — **Николаев Василий Борисович**, 1929 года рождения, начальник Барнаульского отделения Западно-Сибирской железной дороги, член КПСС, выставлен общим собранием рабочих, инженерно-технических работников и служащих Барнаульского отделения Западно-Сибирской железной дороги и дистанции зданий и сооружений станции Барнаул Западно-Сибирской железной дороги.

По Прудскому избирательному округу № 41 — **Черепанов Борис Сергеевич**, 1924 года рождения, заведующий отделом административных и торгово-финансовых органов Алтайского промышленного крайкома КПСС, член КПСС, выставлен общими собраниями медицинских работников городской санитарно-эпидемиологической станции и работников Алтайской гидрометеообсерватории и аэрологической станции Барнаул.

По Железнодорожному избирательному округу № 42 — **Журавлев Иван Васильевич**, 1925 года рождения, заведующий отделом советских органов Алтайского промышленного крайисполкома, член КПСС, выставлен общими собраниями рабочих, инженерно-технических работников и служащих Барнаульского аппаратурно-механического и механического заводов.

По Ленинскому избирательному округу № 43 — **Налетов Иван Дмитриевич**, 1926 года рождения, председатель Барнаульского горисполкома, член КПСС, выставлен общими собраниями рабочих, инженерно-технических работников и служащих паровозного депо станции Барнаул Западно-Сибирской железной дороги и Барнаульского автохозяйства № 4.

По Советскому избирательному округу № 44 — **Генералов Владимир Иванович**, 1926 года рождения, слесарь паровозного депо станции Барнаул, член КПСС, выставлен общими собраниями рабочих, инженерно-технических работников и служащих паровозного депо и 25-й дистанции пути станции Барнаул Западно-Сибирской железной дороги.

По Маслозаводскому избирательному округу № 45 — **Кодин Александр Иванович**, 1917 года рождения, заведующий краевым отделом здравоохранения промышленного крайисполкома, член КПСС, выставлен общими собраниями рабочих, инженерно-технических работников и служащих Барнаульского мясокомбината и медицинских работников и обслуживающего персонала поликлиники № 3.

По Заречному избирательному округу № 46 — **Микрюкова Ирина Ивановна**, 1926 года рождения, сверловщица Барнаульского вагоноремонтного завода, беспартийная, выставлена общими собраниями рабочих, инженерно-технических работников и служащих Барнаульского вагоноремонтного завода и Барнаульского авторемонтного заводов.

По Сибирскому избирательному округу № 47 — **Пилюгин Сергей Лаврентьевич**, 1918 года рождения, управляющий Алтайской краевой конторой Госбанка СССР, член КПСС, выставлен общими собраниями рабочих, инженерно-технических работников и служащих Барнаульского приборемонтного завода, рабочих и служащих Алтайской краевой конторы Госбанка.

По Новороссийскому избирательному округу № 48 — **Федотьева Валентина Ивановна**, 1926 года рождения, осмотрщик вагонов вагонного депо станции Барнаул, беспартийная, выставлена общими собраниями рабочих, инженерно-технических работников и служащих вагонного депо станции Барнаул Западно-Сибирской железной дороги и Барнаульского грузового автотранспортного хозяйства № 3.

По Комсомольскому избирательному округу № 49 — **Черепанов Матвей Дмитриевич**, 1925 года рождения, составитель поездов станции Барнаул, член КПСС, выставлен общими собраниями рабочих, инженерно-технических работников и служащих станции Барнаул и 4-го стройучастка Дорстройтреста Западно-Сибирской железной дороги.

По Мирному избирательному округу № 50 — **Попова Надежда Аристарховна**, 1932 года рождения, слесарь-сборщик Барнаульского аппаратурно-механического завода, беспартийная, выставлена общими собраниями рабочих, инженерно-технических работников и служащих Барнаульского аппаратурно-механического завода и Алтайского электромеханического завода «Сельэлектро».

По Целинному избирательному округу № 51 — **Веснин Иван Ерофеевич**, 1922 года рождения, командир звена Барнаульского аэропорта Западно-Сибирского территориального управления Гражданского воздушного флота, член КПСС, выставлен общими собраниями рабочих, инженерно-технических работников и служащих Барнаульского аэропорта Западно-Сибирского территориального управления Гражданского воздушного флота и Барнаульского завода изделий из ячеистых бетонов.

По Гоньбинскому избирательному округу № 52 — **Козявина Зоя Илларионовна**, 1937 года рождения, ткачиха Барнаульской текстильно-галантерейной фабрики, беспартийная, выставлена общими собраниями рабочих, инженерно-технических работников и служащих Барнаульской текстильно-галантерейной фабрики и Барнаульской фабрики индпошива и ремонта «Обувь».

По Пригородному избирательному округу № 53 — **Никоненко Раиса Андреевна**, 1931 года рождения, бригадир штукатуров строительно-монтажного управления № 2 треста «Барнаулцелинстрой», беспартийная, выставлена общими собраниями рабочих, инженерно-технических работников и служащих строительно-монтажного управления № 2 и комбината железобетонных изделий треста «Барнаулцелинстрой».

По Кирзаводскому избирательному округу № 54 — **Кухаренко Тамара Фоминична**, 1936 года рождения, каменщица строительно-монтажного поезда № 140, беспартийная, выставлена общими собраниями рабочих, инженерно-технических работников и служащих строительно-монтажного поезда № 140 и треста «Алтайтрансстрой».

ПО ГОРОДУ БИЙСКУ

По Восточному избирательному округу № 55 — **Царегородцев Федор Константинович**, 1930 года рождения, столяр Бийского лесопильного завода, член КПСС, выставлен общими собраниями рабочих, инженерно-технических работников и служащих Бийского лесозавода и автомобильного хозяйства № 3.

По Кировскому избирательному округу № 56 — **Гаркавый Леонид Трофимович**, 1910 года рождения, председатель Бийского горисполкома, член КПСС, выставлен общими собраниями рабочих, инженерно-технических работников и служащих Бийской швейфабрики № 2, студентов, преподавателей и технических работников Бийского педагогического института.

По Центральному избирательному округу № 57 — **Кальченко Екатерина Васильевна**, 1928 года рождения, швея Бийской швейной фабрики № 1, беспартийная, выставлена общими собраниями рабочих, инженерно-технических работников и служащих Бийской швейфабрики № 1 и горпищеторга.

По Октябрьскому избирательному округу № 58 — **Санарова Капитолина Кондратьевна**, 1928 года рождения, работница Бийской обувной фабрики, беспартийная, выставлена общими собраниями рабочих, инженерно-технических работников и служащих Бийской обувной фабрики и бийской фабрики индопошива одежды «1 Мая».

По Нагорному избирательному округу № 59 — **Пилютин Сергей Павлович**, 1919 года рождения, член КПСС, выставлен общим собранием медицинских работников и обслуживающего персонала 2-го больнично-поликлинического об'единения.

По Ленинскому избирательному округу № 60 — **Пичкуров Александр Серафимович**, 1939 года рождения, слесарь-инструментальщик завода «Электропечь», член ВЛКСМ, выставлен общими собраниями рабочих, инженерно-технических работников и служащих бийского завода «Электропечь» и Бийского металлозавода № 4.

По Сибирскому избирательному округу № 61 — **Антонюк Иосиф Антонович**, 1909 года рождения, председатель краевой плановой комиссии промышленного крайисполкома, член КПСС, выставлен общими собраниями рабочих, инженерно-технических работников и служащих бийского завода «Продмаш» и Бийского кирпичного завода № 2.

По Северному избирательному округу № 62 — **Ликучев Иван Денисович**, 1925 года рождения, председатель Алтайского краево-

СООБЩЕНИЕ ОКРУЖНЫХ ИЗБИРАТЕЛЬНЫХ КОМИССИЙ О ЗАРЕГИСТРИРОВАННЫХ КАНДИДАТАХ В ДЕПУТАТЫ АЛТАЙСКОГО КРАЕВОГО (промышленного) СОВЕТА ДЕПУТАТОВ ТРУДЯЩИХСЯ

го суда, член КПСС, выставлен общими собраниями рабочих, инженерно-технических работников и служащих станции Бийск Западно-Сибирской железной дороги и Бийского заводоуправления треста «Алтайцелинстройматериалы».

По Железнодорожному избирательному округу № 63 — **Козловский Федор Иванович**, 1921 года рождения, машинист паровозного депо, член КПСС, выставлен общими собраниями рабочих, инженерно-технических работников и служащих паровозного депо станции Бийск Западно-Сибирской железной дороги и Бийского спиртового комбината.

По Заводскому избирательному округу № 64 — **Кебко Нина Ивановна**, 1929 года рождения, пальщица бийского завода «Молмаш», беспартийная, выставлена общими собраниями рабочих, инженерно-технических работников и служащих бийского завода «Молмаш» и Бийского авторемзавода.

По Севастопольскому избирательному округу № 65 — **Воропаева Анастасия Архиповна**, 1925 года рождения, врач 3-й городской больницы, член КПСС, выставлена общими собраниями медицинских работников 3-й городской больницы, рабочих, инженерно-технических работников и служащих Бийского мелькомбината.

По Маслозаводскому избирательному округу № 66 — **Галкин Павел Яковлевич**, 1926 года рождения, электросварщик Бийского котельного завода, беспартийный, выставлен общими собраниями рабочих, инженерно-технических работников и служащих Бийского котельного завода, учителей и технических работников Бийской средней школы № 29.

По Элеваторному избирательному округу № 67 — **Баклакова Антонина Денисовна**, 1935 года рождения, стерилизаторщик Бийского мясоконсервного комбината, беспартийная, выставлена общими собраниями рабочих, инженерно-технических работников и служащих Бийского мясоконсервного комбината, учителей и технических работников начальной школы № 14.

По Промышленному избирательному округу № 68 — **Подобрихина Ксения Сафроновна**, 1938 года рождения, аппаратчица Бийского комбината, член КПСС, выставлена общим собранием рабочих, инженерно-технических работников и служащих Бийского деревообделочного комбината строительно-монтажного треста № 122.

По Кемеровскому избирательному округу № 69 — **Прибылова Галина Федоровна**, 1939 года рождения, машинист питательных насосов Бийской ТЭЦ, член ВЛКСМ, выставлена общими собраниями рабочих, инженерно-технических работников и служащих Бийских ТЭЦ, учащихся, преподавателей и технических работников технического училища № 4.

По Новому избирательному округу № 70 — **Мирошниченко Валентина Викторовна**, 1939 года рождения, маляр строительного управления № 9 строительно-монтажного треста № 122, кандидат в члены КПСС, выставлена общими собраниями рабочих, инженерно-технических работников и служащих строительного управления № 9 и спецуправления № 7 строительно-монтажного треста № 122.

По Строительному избирательному округу № 71 — **Кашуба Владимир Андреевич**, 1915 года рождения, заведующий отделом строительства и городского хозяйства Алтайского промышленного крайкома КПСС, член КПСС, выставлен общими собраниями рабочих, инженерно-технических работников и служащих строительных управлений №№ 3 и 4 строительно-монтажного треста № 122.

По Набережному избирательному округу № 72 — **Гончарова Вера Ивановна**, 1916 года рождения, начальник лаборатории, беспартийная, выставлена общими собраниями рабочих, инженерно-технических работников и служащих строительного управления № 2 строительно-монтажного треста № 122.

По Поселковому избирательному округу № 73 — **Сарапкин Федор Моисеевич**, 1920 года рождения, управляющий Алтайской краевой конторой Стройбанка, член КПСС, выставлен общими собраниями рабочих, инженерно-технических работников и служащих строительного управления № 6 строительно-монтажного треста № 122 и бийских отделений Госбанка и Стройбанка.

По Южному избирательному округу № 74 — **Козлов Владимир Григорьевич**, 1919 года рождения, секретарь промышленного крайкома КПСС, член КПСС, выставлен общими собраниями рабочих, инженерно-технических работников и служащих Бийской чулочно-носочной фабрики, медицинских работников и обслуживающего персонала 1-го больнично-поликлинического об'единения.

По Чуйскому избирательному округу № 75 — **Дашкова Алимпа Степановна**, 1928 года рождения, учительница Бийской 11-летней школы № 7, член КПСС, выставлена общими собраниями рабочих, инженерно-технических работников и служащих Бийского ремонтного завода, учителей и технических работников Бийской 11-летней школы № 7.

По Лесному избирательному округу № 76 — **Петров Иван Федорович**, 1915 года рождения, начальник управления Комитета государственной безопасности при Совете Министров СССР по Алтайскому краю, член КПСС, выставлен общими собраниями рабочих, инженерно-технических работников и служащих Северо-Алтайской геологоразведочной экспедиции и геологоразведочной партии № 9.

По Заречному избирательному округу № 77 — **Зудова Валентина Петровна**, 1912 года рождения, начальник управления промышленности продовольственных товаров Алтайского промышленного крайисполкома, член КПСС, выставлена общими собраниями рабочих, инженерно-технических работников и служащих Бийского горпищепромкомбината и управления автомобильной дороги Новосибирск—Бийск—Ташанта.

По Транспортному избирательному округу № 78 — **Бессонов Николай Евгеньевич**, 1907 года рождения, начальник управления предприятий бытового обслуживания промышленного крайисполкома, член КПСС, выставлен общими собраниями рабочих, инженерно-технических работников и служащих Бийского городского комбината предприятий бытового обслуживания и Бийской мебельной фабрики № 3.

По Фабричному избирательному округу № 79 — **Ганюк Мария Петровна**, 1937 года рождения, чесальщица Бийской льнопрядильно-ткацкой фабрики, член ВЛКСМ, выставлена общими собраниями рабочих, инженерно-технических работников и служащих Бийской льнопрядильно-ткацкой фабрики и Бийской сплавной конторы.

ПО ГОРОДУ РУБЦОВСКУ

По Южному избирательному округу № 80 — **Соловкова Зинаида Григорьевна**, 1931 года рождения, фрезеровщица завода «Алтайсельмаш», беспартийная, выставлена общим собранием рабочих, инженерно-технических работников и служащих завода «Алтайсельмаш».

По Сельмашскому избирательному округу № 81 — **Зоричев Вячеслав Дмитриевич**, 1926 года рождения, заведующий промышленно-транспортным отделом Алтайского промышленного крайкома КПСС, член КПСС, выставлен общими собраниями рабочих, инженерно-технических работников и служащих завода «Алтайсельмаш» и Рубцовского автотранспортного хозяйства № 2.

По Алейскому избирательному округу № 82 — **Крендясев Виталий Григорьевич**, 1933 года рождения, слесарь, член КПСС, выставлен общим собранием рабочих, инженерно-технических работников и служащих Рубцовской автобазы № 1 совнархоза.

По Центральному избирательному округу № 83 — **Рябов Александр Яковлевич**, 1918 года рождения, начальник управления культуры Алтайского промышленного крайисполкома, член КПСС, выставлен общими собраниями работников Рубцовского горпромторга и Рубцовского треста столовых.

По Вокзальному избирательному округу № 84 — **Литвинов Петр Андреевич**, 1926 года рождения, слесарь механического цеха Рубцовского завода тракторных запасных частей, член КПСС, выставлен общими собраниями рабочих, инженерно-технических работников и служащих Рубцовского завода тракторных запасных частей и работников Рубцовского горпищеторга.

По Пролетарскому избирательному округу № 85 — **Петров Семен Иванович**, 1927 года рождения, электрик Рубцовского металлозавода № 2, беспартийный, выставлен общими собраниями рабочих, инженерно-технических работников и служащих Рубцовского металлозавода № 2, рабочих и служащих учебно-производственных предприятий Всероссийского общества глухонемых.

По Пушкинскому избирательному округу № 86 — **Паскарь Ангелина Павловна**, 1923 года рождения, врач медсанчасти завода «Алтайсельмаш», беспартийная, выставлена общими собраниями медицинских работников и обслуживающего персонала медсанчасти завода «Алтайсельмаш» и Рубцовской городской больницы.

По Дзержинскому избирательному округу № 87 — **Воронин Михаил Иванович**, 1926 года рождения, главный инженер Алтайского тракторного завода имени М. И. Калинина, член КПСС, выставлен общими собраниями рабочих, инженерно-технических работников и служащих корпуса инструментального производства и прессового цеха Алтайского тракторного завода имени М. И. Калинина.

По Набережному избирательному округу № 88 — **Белов Михаил Петрович**, 1904 года рождения, начальник краевого управления охраны общественного порядка Алтайского промышленного крайисполкома, член КПСС, выставлен общими собраниями рабочих, инженерно-технических работников и служащих чугунолитейного цеха № 1 и моторного цеха Алтайского тракторного завода имени М. И. Калинина.

По Ленинскому избирательному округу № 89 — **Мошков Владимир Николаевич**, 1924 года рождения, секретарь Алтайского промышленного крайкома КПСС, член КПСС, выставлен общими собраниями рабочих, инженерно-технических работников и служащих строительных управлений №№ 2 и 3 строительного треста № 46.

По Железнодорожному избирательному округу № 90 — **Бодрухин Александр Иванович**, 1915 года рождения, заведующий краевым финансовым отделом промышленного крайисполкома, член КПСС, выставлен общими собраниями рабочих, инженерно-технических работников и служащих сталелитейного цеха и ТЭЦ Алтайского тракторного завода имени М. И. Калинина.

По Калининскому избирательному округу № 91 — **Хабаров Николай Степанович**, 1923 года рождения, председатель Рубцовского горисполкома, член КПСС, выставлен общими собраниями рабочих, инженерно-технических работников и служащих механического цеха № 2 Алтайского тракторного завода им. М. И. Калинина и Рубцовского завода тракторных запасных частей.

По Азовскому избирательному округу № 92 — **Вострикова Надежда Сергеевна**, 1934 года рождения, учительница Рубцовской школы № 2, беспартийная, выставлена общими собраниями учителей и технических работников школы № 2 и школы рабочей молодежи № 1 города Рубцовска.

По Северному избирательному округу № 93 — **Скубневский Анатолий Игнатьевич**, 1925 года рождения, секретарь Алтайского промышленного крайкома КПСС, член КПСС, выставлен общими собраниями рабочих, инженерно-технических работников и служащих Алтайского завода тракторного электрооборудования и Рубцовского хлебокомбината.

По Строительному избирательному округу № 94 — **Козырева Геронда Андреевна**, 1940 года рождения, слесарь-сборщик Алтайского завода тракторного электрооборудования, кандидат в члены КПСС, выставлена общими собраниями рабочих, инженерно-технических работников и служащих Алтайского завода тракторного электрооборудования и Рубцовского мясокомбината.

По Одесскому избирательному округу № 95 — **Баранов Иван Алексеевич**, 1930 года рождения, слесарь механических мастерских строительного треста № 46, беспартийный, выставлен общими собраниями рабочих, инженерно-технических работников и служащих комбината производственных предприятий и базы механизации строительного треста № 46.

По Минскому избирательному округу № 96 — **Милкина Наталья Ивановна**, 1931 года рождения, токарь механического цеха № 5 Алтайского тракторного завода имени М. И. Калинина, кандидат в члены КПСС, выставлена общими собраниями рабочих, инженерно-технических работников и служащих тракторосборочного цеха № 2 и механического цеха № 5 Алтайского тракторного завода имени М. И. Калинина.

По Промышленному избирательному округу № 97 — **Лотарева Елена Матвеевна**, 1939 года рождения, швея Рубцовской городской швейной фабрики № 5, беспартийная, выставлена общими собраниями рабочих, инженерно-технических работников и служащих Рубцовской государственной швейной фабрики № 5 и работников Рубцовского филиала орса.

По Станционному избирательному округу № 98 — **Надолько Тамара Андреевна**, 1933 года рождения, слесарь вагонного депо станции Рубцовка, беспартийная, выставлена общими собраниями рабочих, инженерно-технических работников и служащих вагонного депо станции Рубцовка и Рубцовской дистанции зданий и сооружений.

По Западному избирательному округу № 99 — **Черкасов Петр Андреевич**, 1925 года рождения, слесарь локомотивного депо станции Рубцовка, член КПСС, выставлен общими собраниями рабочих, инженерно-технических работников и служащих локомотивного депо станции Рубцовка и строительного управления № 215 «Алтайтрансстроя».

ПО ГОРОДУ СЛАВГОРОДУ

По Яровскому избирательному округу № 100 — **Есауленко Валентина Павловна**, 1934 года рождения, аппаратчица, беспартийная, выставлена общим собранием рабочих и технических работников Славгородской средней школы № 14.

По Железнодорожному избирательному округу № 101 — **Кинебас Владимир Николаевич**, 1936 года рождения, слесарь-сборщик Славгородского завода имени 8 лет Октября, член КПСС, выставлен общими собраниями рабочих, инженерно-технических работников и служащих Славгородского завода имени 8 лет Октября и станции Славгород Западно-Сибирской железной дороги.

По Западному избирательному округу № 102 — **Сергеева Прасковья Степановна**, 1916 года рождения, учительница школы № 4, беспартийная, выставлена общими собраниями рабочих, инженерно-технических работников и служащих Славгородской мебельной фабрики № 7, учителей и технических работников школы № 4.

По Центральному избирательному округу № 103 — **Владимирский Константин Сергеевич**, 1912 года рождения, заместитель председателя Алтайского промышленного крайисполкома, член КПСС, выставлен общими собраниями работников учреждений культуры, рабочих, инженерно-технических работников и служащих Славгородской конторы связи.

По Восточному избирательному округу № 104 — **Сычева Клавдия Ванифатьевна**, 1931 года рождения, мастер славгородской швейфабрики «Индодежда»», беспартийная, выставлена общими собраниями рабочих, инженерно-технических работников и служащих славгородской швейфабрики «Индодежда» и Славгородской швейфабрики № 11.

По Первомайскому избирательному округу № 105 — **Алехин Дмитрий Васильевич**, 1927 года рождения, слесарь, член КПСС, выставлен общим собранием учителей и технических работников восьмилетней школы № 13.

По Северному избирательному округу № 106 — **Алексеенко Мария Александровна**, 1925 года рождения, врач горбольницы, беспартийная, выставлена общим собранием медицинских работников и обслуживающего персонала Славгородской городской больницы.

ПО ГОРОДУ КАМЕНЬ-НА-ОБИ

По Южному избирательному округу № 107 — **Мейкшан Иван Антонович**, 1919 года рождения, председатель Каменского горисполкома, член КПСС, выставлен общими собраниями рабочих, инженерно-технических работников и служащих Каменского металлозавода №,5 и медицинских работников города Камень-на-Оби.

По Восточному избирательному округу № 108 — **Копач Ранса Павловна**, 1939 года рождения закройщица каменской фабрики индпошива одежды «Швейник», член КПСС, выставлена общими собраниями рабочих, инженерно-технических работников и служащих каменской фабрики индпошива одежды «Швейник» и Каменского городского комбината предприятий бытового обслуживания.

По Центральному избирательному округу № 109 — **Устенко Николай Григорьевич**, 1922 года рождения, заведующий краевым отделом народного образования промышленного крайисполкома, член КПСС, выставлен общими собраниями преподавателей и учащихся Каменского педучилища, рабочих, инженерно-технических работников и служащих Каменской мебельной фабрики № 6.

По Северному избирательному округу № 110 — **Иванова Валентина Васильевна**, 1942 года рождения, ткачиха Каменской ткацкой фабрики, беспартийная, выставлена общими собраниями рабочих, инженерно-технических работников и служащих Каменской ткацкой фабрики и Каменского мясокомбината.

По Западному избирательному округу № 111 — **Бородин Николай Дмитриевич**, 1912 года рождения, машинист паровоза оборотного депо станции Камень-на-Оби Западно-Сибирской железной дороги, беспартийный, выставлен общими собраниями рабочих, инженерно-технических работников и служащих оборотного депо станции Камень-на-Оби Западно-Сибирской железной дороги и мостопоезда № 470.

ПО ГОРОДУ НОВОАЛТАЙСКУ

По Залинейному избирательному округу № 112 — **Золотарев Петр Владимирович**, 1917 года рождения, председатель Новоалтайского горисполкома, член КПСС, выставлен общими собраниями рабочих, инженерно-технических работников и служащих Новоалтайского вилопрокатного завода и Новоалтайского городского комбината предприятий бытового обслуживания.

По Советскому избирательному округу № 113 — **Акимов Иван Николаевич**, 1926 года рождения, прессовщик кузнечно-прессового цеха Алтайского вагоностроительного завода, член КПСС, выставлен общими собраниями рабочих, инженерно-технических работников и служащих Алтайского вагоностроительного завода и Новоалтайского завода железобетонных изделий.

По вагоностроительному избирательному округу № 114 — **Перлин Михаил Яковлевич**, 1907 года рождения, директор Алтайского вагоностроительного завода, член КПСС, выставлен общими собраниями рабочих, инженерно-технических работников и служащих Алтайского вагоностроительного завода и Новоалтайского строительного управления треста «Алтайпромстрой».

По Левобережному избирательному округу № 115 — **Жданова Мария Григорьевна**, 1910 года рождения, заведующая краевым отделом соцобеспечения промышленного крайисполкома, член КПСС, выставлена общими собраниями рабочих, инженерно-технических работников и служащих станции Алтайская Западно-Сибирской железной дороги и Новоалтайского автотранспортного хозяйства.

По Правобережному избирательному округу № 116 — **Ломова Лидия Григорьевна**, 1941 года рождения, бригадир штукатуров Головного ремонтного поезда, член ВЛКСМ, выставлена общими собраниями рабочих, инженерно-технических работников и служащих Головного ремонтно-восстановительного поезда № 3 и комбината производственных предприятий треста «Алтайтрансстрой».

По Деповскому избирательному округу № 117 — **Марченко Иван Тимофеевич**, 1925 года рождения, машинист-инструктор локомотивного депо станции Алтайская Западно-Сибирской железной дороги, беспартийный, выставлен общими собраниями рабочих, инженерно-технических работников и служащих локомотивного депо станции Алтайская Западно-Сибирской железной дороги и Новоалтайского хлебозавода.

По Белоярскому избирательному округу № 118 — **Аргудяев Георгий Алексеевич**, 1911 года рождения, заместитель начальника управления мясной промышленности совнархоза, член КПСС, выставлен общими собраниями учителей и технических работников Белоярской средней школы, медицинских работников и обслуживающего персонала Белоярского туберкулезного санатория.

По Лесозаводскому избирательному округу № 119 — **Ларина Татьяна Ивановна**, 1923 года рождения, бракер Белоярского лесоперевалочного участка, беспартийная, выставлена общими собраниями рабочих, инженерно-технических работников и служащих Белоярского лесоперевалочного участка и белоярского мачтопропиточного завода «Сельэлектро».

ПО ГОРОДУ ЗМЕИНОГОРСКУ

По Нагорному избирательному округу № 120 — **Морев Анатолий Петрович**, 1932 года рождения, шофер гаража Змеиногорского рудника, член КПСС, выставлен общими собраниями рабочих, инженерно-технических работников и служащих Змеиногорского полиметаллического рудника и Змеиногорского городского комбината предприятий бытового обслуживания.

По Змеиногорскому избирательному округу № 121 — **Белоусов Иван Иванович**, 1922 года рождения, председатель Змеиногорского горисполкома, член КПСС, выставлен общими собраниями рабочих, инженерно-технических работников и служащих Рудно-Алтайской экспедиции и Змеиногорского хлебоприемного пункта.

По Колыванскому избирательному округу № 122 — **Воробьева Екатерина Павловна**, 1923 года рождения, шлифовщица Колыванского камнерезного завода имени И. И. Ползунова, беспартийная, выставлена общими собраниями рабочих, инженерно-технических работников и служащих Колыванского камнерезного завода имени И. И. Ползунова и Лазурской шахты.

В СЕЛЬСКОМ КРАЙКОМЕ КПСС

О МЕРАХ ПО ЛИКВИДАЦИИ ОБЕЗЛИЧКИ В ИСПОЛЬЗОВАНИИ ЗЕМЛИ И ТЕХНИКИ И О КОМПЛЕКСНОМ ТЕХНИЧЕСКОМ ОБСЛУЖИВАНИИ МАШИННО-ТРАКТОРНОГО ПАРКА В КОЛХОЗАХ И СОВХОЗАХ КРАЯ

(Окончание. Начало на 1-й стр.).

тысячи гектаров — закреплена за шестью бригадами, в них создано 40 механизированных отрядов. Каждому отряду присвоен порядковый номер, закреплены техника, земля, раздельно ведется учет запасных частей, материалов, горючего, а также урожайности выращенных культур. Отряды возглавляют опытные трактористы. За руководство отрядом им начисляется 10—15 процентов заработной платы. Оплата труда членов механизированных отрядов проводится по конечным результатам — за урожай. Условия прямой и дополнительной оплаты определены в агропаспорте отряда.

* * *

Бюро крайкома КПСС считает, что опыт совхоза «Ермак» Омской области имеет большое значение по дальнейшему правильному использованию техники. Применяя этот опыт, в совхозах «Луч Октября», «Майское утро», «Авангард», «Угловский» организовали полевое техническое обслуживание тракторных и комбайновых агрегатов специально выделенными опытными мастерами-наладчиками на оборудованных автомобилях и тракторных прицепах и добились положительных результатов.

Как показала проверка, во многих колхозах и совхозах края не организована четкая система полевого технического обслуживания и заправки тракторов и комбайнов, отсутствует диспетчерская служба контроля работы и выработки машинно-тракторного парка, не проводятся технические уходы №№ 1 и 2 на стационарных пунктах, не внедрена единая техническая документация, не ведется должный контроль за работой техники.

Большое значение в этом деле приобретает комплексное техническое обслуживание машинно-тракторного парка в колхозах силами об'единения «Сельхозтехника». В прошедшем году Топчихинским, Рубцовским и Третьяковским отделениями «Сельхозтехники» были приняты на такое обслуживание 8 колхозов.

В апреле 1962 года колхоз имени Крупской Топчихинского производственного управления заключил с отделением «Сельхозтехники» договор на комплексное техническое обслуживание машинно-тракторного парка колхоза: 22 трактора ДТ-54, 3 — КДП-35, девять колесных тракторов и 27 комбайнов. По договору колхоз перечислил отделению плановые отчисления на ремонт этих машин, ликвидировал склады запасных частей и материалов, высвободил значительное число обслуживающего персонала.

Отделение «Сельхозтехники» арендовало мастерские колхоза и организовало в них пункт технического обслуживания. Инженер колхоза перешел на работу в отделение в качестве начальника пункта. В штат пункта, кроме того, вошли два механизатора с машинами технической помощи.

Колхоз оставил на работе двух помощников бригадиров, в обязанность которых входят контроль работы и проведение ежесменных уходов за машинами.

В итоге такого обслуживания были достигнуты ощутимые результаты: выработка на условный трактор составила 610 гектаров, сменная выработка — 4,57 гектара мягкой пахоты. По сравнению с соседними хозяйствами, годовая выработка увеличилась на 98 гектаров на трактор, а затраты на техуходы и ремонт по колхозу снизились против плана на 6,6 тысячи рублей. Из этой экономии отделением «Сельхозтехники» 5,5 тысячи рублей возвращено колхозу.

В колхозе имени Калинина Рубцовского производственного управления, взятом на комплексное техническое обслуживание и ремонт отделением «Сельхозтехники», сменная выработка на условный трактор увеличилась за год на 0,5 гектара, в результате об'ем выполненных работ возрос против 1961 года на 4,4 тысячи гектара, затраты на техуходы и ремонт сельхозмашин снизились на 4,7 тысячи рублей.

В колхозах имени Крупской и имени Калинина расход горюче-смазочных материалов составил 10 килограммов на гектар при плановой норме 10,4 килограмма. Хозяйства завершили подготовку всех сельхозмашин и заканчивают ремонт тракторов и комбайнов.

В ближайшие два года краевое об'единение «Сельхозтехника» сможет взять на комплексное техническое обслуживание все 400 колхозов края.

* * *

Получение высоких урожаев зерна и других культур находится в прямой зависимости от знаний механизаторов, их умения широко внедрять передовые агротехнические приемы, опыт знатных бригадиров края А. А. Беккера, И. Л. Милованова, Ф. В. Чабанова и других, их почерка на поле. Во многих колхозах и совхозах края до сих пор не развернута переподготовка кадров механизаторов по основам высокой культуры земледелия и новой техники. Из 54,6 тысячи механизаторов прошли переподготовку по 110-часовой программе только 10 тысяч.

Бюро крайкома КПСС постановляет:

1. Одобрить инициативу партийной организации и правления колхоза имени Ленина Бийского производственного управления по закреплению машин непосредственно за механизаторами и колхозниками на 8—10 лет и меры материальной заинтересованности механизаторов за сохранность и использование сельскохозяйственной техники.

2. Принять предложения краевого об'единения «Сельхозтехника» о комплексном обслуживании и ремонте машинно-тракторного парка в 1963 году в 100 колхозах края и в 1964 году — всех 400 колхозов.

3. Обязать Горно-Алтайский обком КПСС и облисполком, краевое управление производства и заготовок сельхозпродуктов (тт. Гостенина, Баташевского), производственные управления и партийные комитеты, краевое и районные об'единения «Сельхозтехника» (тт. Эртель, Синцова), партийные организации и руководителей колхозов и совхозов:

в феврале провести в каждом хозяйстве инвентаризацию всех машин, установить порядковую нумерацию, провести покраску их. Все машины и инструмент закрепить по актам за механизаторами, колхозниками, работниками совхозов.

Провести также проверку выплаты механизаторам, по установленному положению, денежных вознаграждений за образцовую постановку техники на зимнее хранение и экономию средств на ремонте.

Рекомендовать правлениям колхозов и директорам совхозов провести закрепление техники по опыту колхоза имени Ленина Бийского производственного управления.

Развернуть среди механизаторов края широкое социалистическое соревнование за своевременное и качественное проведение ремонта сельскохозяйственной техники с тем, чтобы окончить в крае ремонт, подготовку и агрегатирование тракторов, почвообрабатывающих, посевных сельхозмашин и орудий не позднее 1-го апреля; зерновых комбайнов и жаток, силосоуборочных машин и транспортных средств — до 1 июля 1963 года.

В ближайшее время закончить комплектование комплексных и тракторных бригад, отрядов, звеньев, разработку агропаспортов и технологических карт.

Смелее переходить внутри бригад на отрядную систему организации труда. Конкретно определить, исходя из местных условий в каждом хозяйстве, количество отрядов внутри бригад, их размеры. Организовать внутри бригад отряды по 4—7 тракторов, закрепив за ними поля и технику.

По призыву колхозников, рабочих совхозов и специалистов Усть-Лабинского производственного управления Краснодарского края, широко используя опыт кубанских мастеров высоких урожаев В. Светличного, В. Первицкого, механизатора совхоза «Заокский» Московской области И. Жирнова, свинаря-механизатора из совхоза «Пролетарская диктатура» Ростовской области П. Плотникова и передовиков Алтая тт. Трибельгорна, Трубицына, Скворцова, Тарлыкова и Башинского, создать в хозяйствах края не менее 150 механизированных звеньев по выращиванию сахарной свеклы без затраты ручного труда, 1.000 комплексных звеньев в составе 3—4 механизаторов по выращиванию высоких урожаев кормовых культур и 75 звеньев по производству кормов и откорму свиней. Обеспечить эти механизированные звенья необходимым набором сельхозмашин и орудий.

К началу весенних работ внедрить в каждом хозяйстве края систему технического обслуживания тракторов и комбайнов, утвержденную краевым управлением производства и заготовок продуктов сельского хозяйства и краевым об'единением «Сельхозтехника».

Закончить в I квартале 1963 года переподготовку и аттестацию всех механизаторов, обратив особое внимание на изучение опыта бригады Героя Социалистического Труда А. А. Беккера, основ высокой культуры земледелия и новой техники. Провести проверку знаний и выдачу свидетельств слушателям, успешно закончившим курсы механизаторского всеобуча.

С весны 1963 года организовать в каждом колхозе, совхозе пункты и станции технического обслуживания тракторов, укомплектовав их опытными механизаторами, подготовить 2.000 мастеров-наладчиков. Силами отделений и предприятий «Сельхозтехники» оказать практическую помощь хозяйствам края в оборудовании пунктов технического обслуживания и 500 автозаправщиков.

Широко внедрить групповой способ использования тракторов и комбайнов, как верное средство качественного технического обслуживания и повышения сменной выработки агрегатов.

4. Поручить производственным управлениям и старшим инспекторам государственного технического надзора «Сельхозтехники» организовать в течение 15—20 дней проверку хранения, закрепления, качества ремонта сельскохозяйственной техники, проведения механизаторского всеобуча и переподготовки трактористов-машинистов.

В этих целях командировать в каждое хозяйство инженеров и техников управления, инженеров и механиков колхозов и совхозов, инспекторов гостехнадзора, обеспечить их необходимой документацией.

На месте в каждом колхозе, совхозе силами инженеров, бригадиров, представителей рабочих комитетов, ревизионной комиссии, внештатных инспекторов гостехнадзора проверить во всех отделениях и бригадах состояние каждой машины, обязательно закрепить ее за механизатором, колхозником, работником совхоза, отрядом с тем, чтобы полностью ликвидировать обезличку в уходе за землей и техникой.

Проверить, как организованы переподготовка трактористов, машинистов по 110-часовой программе и механизаторский всеобуч, применение существующей или разработать в соответствии с законом прогрессивно-премиальную оплату механизаторов за сохранность и экономию средств, выделенных на ремонт машин. Обратить особое внимание на качество и комплектность выпущенных из ремонта машин, на агрегатирование, принять на месте меры к устранению выявленных дефектов.

В соответствии с постановлением правительства, организовать для колхозников, рабочих совхозов, занятых механизаторским всеобучем без отрыва от производства, практику в течение 3 недель для вождения и работы на изучаемой машине с освобождением учащихся от основной работы и сохранением средней заработной платы.

По итогам проверки техники провести в хозяйстве общее собрание механизаторов.

5. Установить, что в каждом колхозе и совхозе с 1 марта 1963 года должны быть введены обязательная техническая документация и формы учета работы тракторного парка:

а) удостоверение трактористов-машинистов I, II и III классов государственного образца;

б) свидетельства об окончании курсов механизаторской специальности;

в) акты закрепления и технического осмотра машин;

г) записная книжка бригадира тракторной бригады;

д) лимитные книжки по забору запасных частей и горюче-смазочных материалов;

е) агропаспорта;

ж) технологические карты;

з) годовые, месячные графики технических уходов;

и) полевые журналы;

к) положения о системе технического обслуживания тракторов в сельском хозяйстве Алтайского края.

6. Бюро крайкома партии считает, что в борьбе за увеличение производства зерна огромное значение приобретают вопросы раздельной и скоростной уборки урожая. Своевременная, раздельная уборка урожая устраняет огромные потери, позволяет в каждом хозяйстве провести вспашку ранней выровненной, глубокой зяби. Опыт знатных механизаторов края тт. Рыбченко, Гарькуши, Пятницы показывает, что применение на уборке агрегатирования, косовицы в двойной и строенный валок может поднять производительность жаток и комбайнов в 2—3 раза. Вопросы своевременной уборки и борьбы с потерями урожая должны решаться в каждом колхозе и совхозе сейчас.

В этих целях потребуется:

на курсах всеобуча и переподготовки механизаторов изучить опыт совхоза «Темижбекский» Ставропольского края по скоростной уборке хлеба;

— провести предпосевную обработку полей (боронование, лущение, прикатывание) с целью их наибольшего выравнивания для успешной работы широкозахватных и скоростных уборочных агрегатов;

— закончить сев основной продовольственной культуры — пшеницы в 5—6 дней — срок, определяющий скоростную косовицу хлеба по часовому графику;

— практически обучить в каждом отделении и бригаде механиков и механизаторов технологии навешивания на самоходные комбайны СК-3-4 новейших жаток ЖВН-6-10, хедеров от комбайнов С-6, агрегатирования жатвенных машин в парные и тройные сцепы для укладки хлебной массы в сдвоенные и строенные валки круговым и челночным способами;

— до 1 июля 1963 года подготовить к ранней косовице хлебов навесными жатками не менее 15 тысяч самоходных комбайнов СК-3-4, закончить агрегатирование, оборудовать гидроуправлением и электроосвещением 2.400 парных сцепов лафетных и безлафетных жаток, подобрать опытных механизаторов для работы на 1.800 переоборудованных для скоростной работы жатках ЖРБ-4,9;

— до 10 июля закончить подготовку и оборудование для бестарной перевозки всех автомашин, автоприцепов и тракторных тележек; к началу уборки хлеба спрофилировать на токах дополнительные площадки для размещения зерна из расчета поступления валового намолота за 6—7 дней;

— не допустить ни одного случая непроизводительного использования гусеничных тракторов с одинарными сеялками и жатками;

— заблаговременно оборудовать в хозяйствах восточных и предгорных управлений жатки и комбайны эксцентриковыми мотовилами и двойными ножами для уборки полеглых, высокостебельных хлебов.

6. Обязать производственные управления обсудить на своих советах результаты проверок хозяйств, проведенных гостехнадзором, и выполнение настоящего постановления.

МОНГОЛИЯ ВОЗМУЩЕНА ПОЛИТИКОЙ АТОМЩИКОВ

УЛАН-БАТОР, 12 февраля. (ТАСС). Известие о возобновлении Соединенными Штатами Америки подземных ядерных испытаний вызвало гнев и возмущение монгольского народа.

За океаном атомщики вновь бряцают оружием. Это не может не вызвать настороженности и беспокойства у простых людей, заявил в беседе с корреспондентом ТАСС токарь ремонтно-механического цеха домостроительного комбината Ц. Мэгмар. Нам, работникам мирной профессии, не нужна война — ни обычная, ни ядерная. Забота Советского правительства о сохранении и укреплении мира — это новое подтверждение, которое мы видим в последнем Заявлении ТАСС, вызывает сочувствие в наших сердцах. Мы полностью поддерживаем и одобряем мирные усилия Советского правительства и народа. Мы клеймим позором вашингтонских атомщиков.

Рабочие нашего предприятия, заявил мастер закройного цеха обувной фабрики Б. Алтанцэциг, возмущены злобными вылазками американской военщины против мира. Мы от души приветствуем достойный ответ Советского правительства, содержащийся в Заявлении ТАСС. Мы разделяем заботу ленинской партии Советского Союза и правительства СССР о безопасности народов, о мире на земле. Своим трудом мы обязуемся крепить могущество социалистического лагеря, чтобы поджигатели войны не смогли зажечь термоядерный пожар.

ДЕЛО ТЕПЕРЬ ЗА ЗАПАДОМ

БЕРЛИН, 12 февраля. (ТАСС). Печать ГДР подробно излагает Заявление ТАСС в связи с возобновлением Соединенными Штатами Америки ядерных испытаний. Подобные действия правительства США, как отмечают газеты, не могут содействовать успеху работы Комитета 18-ти, который возобновляет свои заседания в Женеве. Народы всего мира ждут не новых ядерных взрывов и гонки вооружений, а соглашения о запрещении испытаний ядерного оружия, подчеркивают газеты.

Газета «Нейе цейт» отмечает, что Советским Союзом были предприняты большие усилия к тому, чтобы добиться соглашения о запрещении ядерных испытаний, и дело теперь за Западом.

США ОСЛОЖНЯЮТ ПЕРЕГОВОРЫ

АФИНЫ, 12 февраля. (ТАСС). Афинские газеты помещают на видных местах изложение Заявления ТАСС в связи с возобновлением США ядерных испытаний.

Советский Союз осуждает возобновление ядерных испытаний США, подчеркивает газета «Авги». Эти испытания осложняют переговоры по вопросам разоружения и дают новый толчок гонке ядерных вооружений.

Газета «Катимерини» также отмечает, что возобновление США ядерных испытаний создает неблагоприятные условия для работы Комитета 18 государств по разоружению в Женеве.

УСПЕХА ТЕБЕ, НЕЙТРАЛЬНЫЙ ЛАОС!

В нашу страну прибыл король Лаоса Саванг Ваттахана и сопровождающие его лица. Король направился с официальным визитом по странам — участницам Женевского совещания по Лаосу.

Королевство Лаос — небольшая страна, расположенная в центральной части Индокитайского полуострова. В ней проживает около 2,5 миллиона человек. В течение более полувека Лаос был французской колонией. Как тяжелые цепи, сковывал колониализм развитие этого индокитайского государства. И только когда в 1954 году была провозглашена независимость Лаоса, его народ мог, наконец, вздохнуть. Но радость победы была не долговременной. Внешние и внутренние реакционные силы повели отчаянные атаки на суверенитет и национальное единство Лаоса. В стране опять загремели выстрелы, началась гражданская война, угрожавшая вызвать пожар во всей Юго-Восточной Азии.

23 июля 1962 года в Женеве, на Международном совещании по урегулированию лаосского вопроса была подписана декларация о нейтралитете Лаоса. Это — крупная победа лаосского народа в борьбе за мирный, единый, независимый и нейтральный Лаос.

Несмотря на противодействие внешних сил, заинтересованных в расколе Лаоса и продолжении междоусобицы, в стране было создано правительство национального единства, премьер-министром которого стал принц Суванна Фума.

С первых же своих шагов правительство начало осуществлять мероприятия, направленные на укрепление мира и спокойствия в стране. «Наша задача, — заявил премьер-министр Суванна Фума, — заключается в строгом выполнении Женевских соглашений и обеспечении единства всех сил для совместного строительства страны». За 8 месяцев существования правительства национального единства Лаос сделал значительный шаг по пути мира и прогресса. Большое значение в жизни Лаоса имеет соглашение о создании единой армии численностью 30.000 человек и единой полиции, состоящей из равного количества полицейских от каждой из трех сторон. Правительство успешно разрешило также проблемы, связанные с унификацией денежных знаков, составлением единого бюджета, установлением своего контроля над местными органами и т. д.

В условиях, когда Лаос обрел долгожданный мир, важнейшей задачей, стоящей перед страной, является восстановление разрушенной войной национальной экономики. Еще в сентябре прошлого года правительство приняло первый план социально-экономического развития Лаоса. План предусматривает всестороннее развитие сельского хозяйства, промышленности, кустарных ремесел, строительство новых транспортных линий, развитие просвещения и здравоохранения. Как подчеркивалось в решении правительства, для осуществления этого плана необходимо опираться, прежде всего, на собственные ресурсы, а затем на помощь со стороны дружественных государств. Лаос имеет возможности для развития национальной экономики. Это королевство богато полезными ископаемыми, гидроэнергетическими ресурсами, плодородными землями для выращивания сельскохозяйственных культур. В своем экономическом развитии Лаос может также полагаться на помощь социалистических стран. В конце прошлого года правительственная делегация Лаоса во главе с заместителем премьер-министра Фуми Носаваном посетила СССР, КНР и ДРВ. Достигнутые ею соглашения с этими странами о торговом сотрудничестве и об оказании содействия в экономическом строительстве Лаоса были высоко расценены лаосской общественностью.

Строительство нового Лаоса происходит в обстановке, когда империалистические силы пытаются помешать осуществлению Женевских соглашений. В частности, такие попытки предпринимаются со стороны военного блока СЕАТО и его заправил.

Но патриотические силы Лаоса исполнены твердой решимости обеспечить мир и независимость своей страны.

В. ХАРЬКОВ.
(ТАСС).

На африканском континенте. Столица Республики Гана — Аккра реконструируется. В городе создаются промышленный и торговый центры. Возводятся здания правительственных учреждений.

На снимке: одна из центральных улиц Аккры. Справа — строящееся здание банка.

Фото ЧТК—ТАСС.

СЪЕЗД МЕТАЛЛИСТОВ ФРАНЦИИ

ПАРИЖ, 12 февраля. (ТАСС). Повышение заработной платы, сокращение продолжительности рабочей недели — эти основные требования французского рабочего класса стоят в центре внимания XXIII с'езда Федерации металлистов, входящей во Всеобщую конфедерацию труда. С'езд открылся вчера в «Зале праздников» парижского пригорода Исси-ле-Мулино.

Открывая с'езд, председательствующий, секретарь профсоюза ВКТ заводов «Рено» Клод Поперан напомнил, что именно у входа в этот зал почти год назад оасовские убийцы совершили террористический акт: от взрыва подложенной ими бомбы погибли три человека и многие были ранены. Делегаты с'езда минутой молчания почтили также память девяти патриотов, павших 8 февраля прошлого года жертвой зверской полицейской расправы во время разгона антифашистской демонстрации на улицах Парижа.

С отчетным докладом выступил генеральный секретарь Федерации металлистов Жан Брето. Со времени последнего с'езда, состоявшегося в ноябре 1960 года, говорит он, анархический характер французского машиностроения еще более усилился. Капиталовложения направляются не туда, куда требуют интересы страны и народа, а туда, где их размещение сулит больше прибыли, особенно в отрасли, работающие на войну. Один из наиболее ярких примеров — французская электроника, 60 процентов продукции которой идет на военные нужды.

Перейдя далее к условиям жизни и труда трудящихся, Брето на конкретных фактах показал, что их жизненный уровень не только не повышается с ростом производства и производительности труда, но, напротив, даже снижается. Покупательная способность парижского металлиста, сказал он, сейчас в среднем на 30 процентов ниже довоенной.

Докладчик особо остановился на важности единства действий всех трудящихся в их борьбе за удовлетворение своих требований. «Сделать все для установления единства действий — таков сейчас главный лозунг», — подчеркнул он.

ПОЛОЖЕНИЕ В ИРАКЕ

КАИР, 12 февраля. (ТАСС). Новое иракское правительство контролирует положение в стране, сообщает из Багдада корреспондент агентства МЕН. В самой иракской столице восстанавливается нормальная жизнь, открываются магазины, улицы заполнены народом. Танки и бронемашины, находившиеся в последние дни на улицах и площадях города, возвращаются в расположение своих частей.

Национальный совет иракской революции опубликовал вчера заявление, в котором опровергаются распространившиеся было слухи о том, что новое правительство намерено аннулировать закон об аграрной реформе. Крестьяне и все лица, в интересах которых был издан этот закон, говорится в заявлении, могут быть уверены в том, что он останется в силе.

НЬЮ-ЙОРК, 12 февраля. (ТАСС). Корреспондент агентства Юнайтед Пресс Интернейшнл передает из Бейрута, что в продолжение всего вчерашнего дня на улицах Басры продолжались вооруженные столкновения и перестрелка между сторонниками и противниками нового режима в Ираке.

В Басре введен комендантский час с 5 часов вечера до 6 часов утра.

Однако, замечает корреспондент, несмотря на перестрелку в отдельных районах Басры, в порту постепенно налаживается нормальная работа. После четырехдневного перерыва танкеры возобновили движение между Абаданом и Персидским заливом.

Телеграф сообщает
ПОСЛЕДНИЕ НОВОСТИ

В КОМИТЕТЕ 18-ти ГОСУДАРСТВ

ЖЕНЕВА, 12 февраля. (ТАСС). Сегодня возобновил после перерыва работу Комитет 18 государств по разоружению. С изложением позиции правительства Советского Союза на первом заседании выступил заместитель Министра иностранных дел СССР В. В. Кузнецов.

Охарактеризовав международную обстановку и положение с переговорами по вопросу о разоружении, в частности по вопросу о прекращении испытаний ядерного оружия, В. В. Кузнецов подчеркнул, что народы настаивают на скорейшем решении актуальнейшего вопроса современности — всеобщего и полного разоружения. Советское правительство, сказал далее В. В. Кузнецов, как и раньше, прилагает все усилия для успешного решения этого вопроса. Представитель СССР призвал всех участников Комитета 18 государств общими усилиями добиться решения вопроса о разоружении.

По поручению Советского правительства В. В. Кузнецов внес на рассмотрение Комитета 18 проект декларации об отказе от использования иностранных территорий для размещения стратегических средств доставки ядерного оружия.

Советское правительство предлагает, чтобы, подписав эту декларацию, правительства взяли на себя торжественное обязательство ликвидировать расположенные на иностранных территориях базы подводных лодок, оснащенных ракетно-ядерным оружием, и отказаться от использования иностранных портов для базирования таких подводных лодок; вывести из иностранных портов авианосцы, имеющие на борту самолеты с ядерным оружием; ликвидировать размещенные на иностранных территориях стратегические ракетные установки и вывезти на свою территорию ракеты дальностью действия от 1.500 км. и выше и ядерные заряды к ним; вывезти с баз, расположенных на иностранных территориях, в пределы своих национальных границ стратегические бомбардировщики, предназначенные для доставки ядерных бомб к цели, и эти ядерные бомбы. Эти мероприятия явятся шагом на пути к более широким мероприятиям по разоружению.

Правительства государств — участников декларации должны обязаться также не размещать на иностранных территориях и не базировать на иностранные порты средства доставки ядерного оружия к цели, ядерные заряды и бомбы.

Выступивший после В. В. Кузнецова представитель Великобритании Дж. Годбер взял на себя неблаговидную роль адвоката США. Он пытался оправдать возобновление Соединенными Штатами испытаний ядерного оружия и гонку вооружений на Западе в целом.

(ТАСС).

ПРОТЕСТ ЯПОНСКИХ ТОРГОВЦЕВ

ТОКИО, 12 февраля. (ТАСС). Всеяпонская ассоциация экспортеров шерстяных и льняных тканей решила развернуть широкую кампанию протеста против политики ограничения Соединенными Штатами импорта шерстяных изделий. Эта политика США, заявила ассоциация, является сильнейшим ударом по текстильной промышленности Японии.

Ассоциация решила также обратиться к японскому правительству с призывом организовать совместно с другими странами, экспортирующими шерстяные изделия, единую кампанию протеста против дискриминационной политики США.

БРЕМЯ ВОЕННЫХ РАСХОДОВ

АФИНЫ, 12 февраля. (ТАСС). По сообщению газеты «Авги», общие прямые и косвенные военные расходы Греции в 1963 г. достигнут огромных размеров — 7 миллиардов драхм.

Газета подчеркивает, что за счет сокращения этих расходов можно было бы высвободить большие средства для индустриализации страны.

НЕ В ЛАДУ С ФАКТАМИ

ЗАПАДНЫЙ БЕРЛИН, 12 февраля. (ТАСС). В опубликованном сегодня интервью газете «Берлинер моргенпост» канцлер ФРГ Аденауэр заявил, что франко-западногерманский договор «может быть только выгодным для безопасности Западного Берлина». Он подчеркнул также необходимость дальнейшего тесного сотрудничества «свободной Европы с Соединенными Штатами». Провал переговоров в Брюсселе о вступлении Англии в «общий рынок» канцлер назвал «достойным сожаления», однако он призывал «не драматизировать» его.

* * *

Комментатор ТАСС А. Тюпаев пишет:

Голос западногерманского канцлера вновь прозвучал на страницах печати Западного Берлина. Это произошло всего лишь за несколько дней до выборов в городское собрание депутатов, которые состоятся 17 февраля. И можно с уверенностью сказать, что это выступление главы западногерманского правительства в первую очередь преследует цель — оказать поддержку правящим партиям Западного Берлина, политика которых полностью совпадает с политикой правительства ФРГ.

В своем интервью Аденауэр вновь выдвигает на первый план старый тезис западногерманской пропаганды о «безопасности» Западного Берлина, хотя, как хорошо известно, ни Германская Демократическая Республика, ни Советский Союз, ни другие страны социалистического лагеря не угрожают этой безопасности.

Канцлер в этой связи останавливается на значении, которое, по его мнению, должен иметь для Западного Берлина заключенный недавно франко-западногерманский договор. Этот договор, направленный против мира в Европе, глава правительства ФРГ пытается представить как инструмент, призванный содействовать «безопасности Западного Берлина». Делая подобного рода высказывание, канцлер Аденауэр лишний раз демонстрирует свое нежелание считаться с тем фактом, что Западный Берлин не является составной частью Федеративной Республики Германии. Поэтому на этот город не распространяется компетенция властей ФРГ, и федеральное правительство не вправе выступать от имени Западного Берлина в международных делах.

Как свидетельство стремления и в дальнейшем проводить политику использования Западного Берлина в качестве передовой базы НАТО, противоречащую интересам населения этого города, следует также расценивать заявление канцлера о том, что отношения между ФРГ и США имеют «решающее значение для безопасности Западного Берлина».

В ОТДЕЛЕ ПЕЧАТИ МИД СССР

В связи с проведением в последнее время американской радио-телевизионной компанией «Нэшнл бродкастинг компани» серии злобных антисоветских передач, грубо извращающих советскую действительность и явно рассчитанных на то, чтобы вызвать у населения США враждебные чувства в отношении Советского Союза, Отдел печати МИД СССР предложил компании «Нэшнл бродкастинг компани» закрыть ее корреспондентский пункт в Москве.

Корреспонденту компании «Нэшнл бродкастинг компани» в Москве сообщено, что он должен покинуть Советский Союз.

НАШ КАЛЕНДАРЬ

А. С. ДАРГОМЫЖСКИЙ

(К 150-летию со дня рождения)

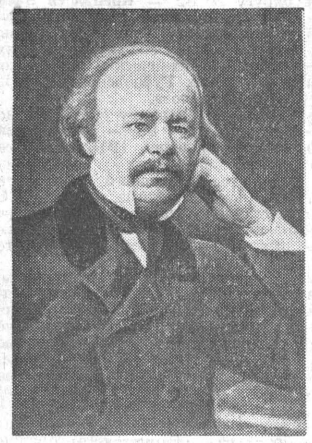

Александр Сергеевич Даргомыжский, русский композитор, современник и последователь Глинки, был всего на девять лет моложе его. Но если Глинка заложил фундамент русской музыки, то Даргомыжский пошел по этому пути дальше, ответив своим творчеством на запросы нового поколения.

Родители Даргомыжского начали обучать его музыке с семилетнего возраста. В 18—19 лет он уже известен в Петербурге как сильный пианист, неплохой скрипач и автор многих романсов.

Большим событием в жизни Даргомыжского было знакомство с М. И. Глинкой, перешедшее в дружбу. Тогда Глинка создавал своего «Ивана Сусанина» — первую национальную русскую оперу. По примеру Глинки, Даргомыжский тоже обращается к сочинению оперы. Это была «Эсмеральда» на сюжет романа Виктора Гюго «Собор Парижской богоматери». Сам Даргомыжский писал о ней так: «Музыка неважная, часто пошлая... Но в драматических сценах уже проглядывается тот язык правды и силы, который впоследствии старался я развить в русской своей музыке».

С особенной силой талант композитора раскрылся во второй половине 40-х — начале 50-х годов. Знаменитые романсы на тексты Лермонтова: «И скушно и грустно», «Мне грустно» — написаны именно тогда. Новая нотка зазвучала в лирике Даргомыжского. Уже нет глинкинского порыва чувств. На смену ему пришли мучительные размышления: «Желанья!.. Что пользы напрасно и вечно желать?». И это не случайно. Глубокую драму целого поколения, прошедшего через годы николаевской реакции, воплотил Даргомыжский в своей музыке.

В 1855 году композитор заканчивает оперу «Русалка», рассказывающую о трагедии покинутой девушки, дочери мельника. Опера эта положила начало созданию нового типа музыкально-драматических произведений — народно-бытовой психологической драмы.

Конец 50-х годов. В России разгорается борьба за волю и свободу. Даргомыжский не остается в стороне. Он становится членом редакции передового сатирического журнала «Искра». Появляются обличительные нотки и в творчестве композитора:

Ведь я червяк в сравненьи с ним,
Лицом таким, его сиятельством самим.

Мелодия этой сатирической песни на слова Беранже рисует образ мелкого чиновника, пресмыкающегося у ног «сильных мира сего».

Тогда же, в конце 50-х — начале 60-х годов, Даргомыжский создает музыкальную картину «Титулярный советник» на текст поэта-искровца П. Вейнберга.

Униженные и оскорбленные — вот новая тема в творчестве Даргомыжского.

В последние годы жизни Даргомыжский задумал написать совершенно необычную оперу, целиком построенную на интонациях разговорной речи. Выбор его пал на маленькую трагедию Пушкина «Каменный гость». Он не успел закончить оперу. Ее завершили Ц. А. Кюи и Н. А. Римский-Корсаков.

Е. САЗОНОВА.

Редактор Н. ДЕВЯТЬЯРОВ.

Государственный 3% внутренний выигрышный заем

СПРАВОЧНАЯ ТАБЛИЦА

91-го тиража выигрышей, состоявшегося 30 января 1963 года в гор. Москве.

Выигрыши выпали на следующие номера серий и облигаций во всех шестнадцати разрядах займа:

№№ серий	№№ облигаций	Размер выигрыша в рублях	№№ серий	№№ облигаций	Размер выигрыша в рублях	№№ серий	№№ облигаций	Размер выигрыша в рублях	№№ серий	№№ облигаций	Размер выигрыша в рублях	№№ серий	№№ облигаций	Размер выигрыша в рублях
000195	1—50	100	023774	1—50	40	041589	10*)	1.000	059411	18*)	500	079807	25*)	500
001125	41*)	500	025786	1—50	100	042545	20*)	500	059544	37*)	500	079965	31*)	500
001497	19*)	1.000	025839	42*)	500	042802	32*)	500	059799	12*)	500	080506	1—50	40
001507	27*)	500	026227	1—50	100	042842	1—50	40	060665	47*)	500	080822	25*)	500
002233	09*)	500	026485	17*)	500	042897	01*)	500	061121	1—50	40	080963	1—50	40
002265	1—50	40	026504	10*)	500	042965	1—50	40	061958	45*)	500	081127	11*)	500
004467	13*)	500	026523	1—50	40	043084	23*)	500	062449	47*)	500	081816	01*)	1.000
006964	03*)	500	026603	33*)	500	043144	31*)	500	064294	14*)	500	083421	1—50	40
006999	1—50	40	026678	48*)	1.000	043188	1—50	40	064340	1—50	40	083435	48*)	1.000
008150	35*)	500	027455	27*)	500	043430	1—50	100	065107	12*)	500	084352	1—50	40
008186	28*)	500	027909	17*)	500	043995	14*)	500	066738	47*)	500	085302	1—50	100
008966	50*)	1.000	028177	16*)	500	044298	24*)	500	067294	41*)	1.000	086066	09*)	500
009637	49*)	500	028851	1—50	40	044532	1—50	100	067588	09*)	500	086611	22*)	1.000
010372	1—50	40	029920	1—50	40	044915	31*)	500	068059	39*)	500	086731	44*)	2.500
010562	26*)	1.000	029966	1—50	100	045166	24*)	500	069307	03*)	500	087103	50*)	1.000
010865	1—50	40	030416	10*)	500	045449	12*)	1.000	070699	29*)	500	087371	11*)	5.000
010974	21*)	500	030546	50*)	500	045673	26*)	2.500	070704	11*)	500	088086	13*)	1.000
011344	1—50	40	030766	22*)	500	045958	1—50	40	070847	1—50	40	088379	18*)	500
011596	1—50	100	031116	18*)	500	046235	1—50	100	070906	04*)	500	089371	11*)	500
011881	25*)	500	032438	1—50	40	047757	1—50	100	071849	1—50	40	089888	21*)	500
014074	18*)	500	032537	24*)	500	047900	21*)	500	072160	22*)	1.000	090106	28*)	1.000
015482	31*)	500	033364	1—50	40	050110	38*)	1.000	072501	1—50	40	092320	42*)	500
016563	1—50	100	033491	16*)	1.000	050147	1—50	100	072736	01*)	500	093527	08*)	500
016568	04*)	1.000	035837	05*)	2.500	051620	16*)	500	073090	39*)	500	093822	40*)	1.000
017236	17*)	500	035980	1—50	40	052457	1—50	40	074108	1—50	40	096436	1—50	40
017487	1—50	40	036305	1—50	40	052812	46*)	5.000	075103	38*)	500	097041	16*)	1.000
018438	16*)	500	036696	1—50	100	053381	10*)	500	075847	1—50	40	097119	35*)	500
019077	1—50	40	037585	18*)	500	054104	1—50	40	077955	48*)	500	097791	02*)	1.000
019614	1—50	40	037886	12*)	500	054773	46*)	500	078587	1—50	40	097909	28*)	500
022706	37*)	1.000	039113	23*)	500	056631	04*)	500	078612	1—50	40	098294	1—50	40
023134	41*)	500	039701	1—50	40	057358	08*)	500	078817	36*)	1.000	099229	44*)	2.500
023542	1—50	40	039992	03*)	1.000	057568	24*)	1.000	078877	18*)	500	099498	1—50	40
023594	1—50	100	041096	12*)	2.500	057821	1—50	40	079019	40*)	500	099543	1—50	40
024414	1—50	40	041307	05*)	500	058196	35*)	500	079334	1—50	40	099600	39*)	1.000

* На остальные 49 номеров облигаций этой серии выпали выигрыши по 40 рублей.

В таблице указаны выигрыши на двадцатирублевые облигации.

По облигациям достоинством в десять рублей выплачивается половина выпавшего выигрыша.

В сумму выигрыша включена нарицательная стоимость выигравшей облигации.

Управление Гострудсберкасс и Госкредита Алтайского края.

В КИНО

Кинотеатр «РОССИЯ».
ЭТО БЫЛА ТОЛЬКО ШУТКА.
В 10, 11-45, 1-30, 3-15, 5, 6-45, 8-30, 10-15.
ЖИЗНЬ СНАЧАЛА.
В 11, 12-45, 2-30, 4-30, 6, 7-45, 9-30.
В 2-30 дня и 9-30 вечера большая кинопрограмма
1. ОТВЕТНЫЙ ВИЗИТ Л. И. БРЕЖНЕВА В ЮГОСЛАВИЮ.
2. ДЕСЯТАЯ ЮБИЛЕЙНАЯ.

Кинотеатр «РОДИНА».
РЕБЕНОК В ДОМЕ. В 10, 11, 1, 2, 3, 5, 6 6-45, 7-45, 8-30, 9-30, 10-15.
«РЕАЛЕНГО 18». В 12 4.
В 9-30 вечера большая кинопрограмма
1. РУКОПОЖАТИЕ ЧЕРЕЗ БАЛТИКУ.
2. КОМАНДИР ПОЛКА.

Кинотеатр «ОКТЯБРЬ».
ЛЮБИМЕЦ № 13. В 10, 3-15, 10 вечера.
ЧЕЛОВЕК ПЕРВОГО ВЕКА. В 11-45, 5, 8-30.
ТАЙНЫЙ АРСЕНАЛ. В 1-30, 6-45.

Кинотеатр «ПЕРВОМАЙСКИЙ».
ПОД ПОДОЗРЕНИЕМ.
В 11, 12-45, 2-30, 4-15, 6, 9-30.
ПОРОЖНИЙ РЕЙС. В 3-15, 7-15, 9.
В МЕРТВОЙ ПЕТЛЕ. В 10, 11-45, 1-30, 7-45.
В 9 ч. вечера большая кинопрограмма
1. СЕРДЦЕ ПИЛОТА.
2. ДВА ПОЛЮСА.

Клуб ЗАПАДНОГО ПОСЕЛКА.
СМЕЛЫЕ ЛЮДИ. В 3, 5, 7, 9.

ТИПОГРАФИЯ ГАЗЕТЫ «АЛТАЙСКАЯ ПРАВДА»
ПРИГЛАШАЕТ НА РАБОТУ:
рабочих по металлографии и **слесаря.**
Обращаться: ул. Короленко, 105, в отдел кадров, тел. 5-52-57.

СРЕДНЯЯ ШКОЛА РАБОЧЕЙ МОЛОДЕЖИ № 2 ПРИГЛАШАЕТ НА ВЕЧЕР ВСТРЕЧИ ВЫПУСКНИКОВ ШКОЛЫ, который состоится 16 февраля в 7 часов вечера.

ТРЕСТ ЗЕЛЕНОГО ХОЗЯЙСТВА
для озеленения города ИМЕЕТ В ПРОДАЖЕ:
газонные травы, декоративные саженцы деревьев и кустарников. Принимает заказы: на выращивание цветочной рассады, изготовление **гончарной посуды** под цветы, **железобетонные парковые диваны, урны, вазы, производит** распиловку **леса** предприятиям и гражданам.
Обращаться по адресу: ул. Ползунова, 1, телефоны: 1-13-73, 1-13-33.

ПРИГЛАШАЮТ НА РАБОТУ:

АВТОБАЗА № 1 СОВНАРХОЗА — **автослесарей, шоферов, крановщиков, токарей, слесарей-мотористов, плотников, электрика, карбюраторщика, разнорабочих.**
Обращаться: г. Барнаул, ул. Полевая, 2-а.

ДЕТСКИЙ САД-ЯСЛИ № 91 — **няней-санитарок, няней-техничек.**
Обращаться: г. Барнаул, ул. Обводная, 4.

АЛТАЙСКИЙ ТРЕСТ «СКОТООТКОРМ» для работы в откормсовхозах — **главных бухгалтеров, ветеринарных врачей, зоотехников.**
Обращаться: г. Барнаул, проспект Социалистический, 37-а, трест «Скотооткорм».

СТРОИТЕЛЬНЫЙ ТРЕСТ № 46 на постоянную работу на строительство в гор. Рубцовске — дипломированных **инженеров** и **техников-строителей, инженеров** по труду и нормированию, **плотников, каменщиков, землекопов-бетонщиков, разнорабочих** и **грузчиков** (мужчин).
Оплата труда сдельная. Одиноким предоставляется общежитие.

БАРНАУЛЬСКИЙ КОМБИНАТ СТРОИТЕЛЬНЫХ МАТЕРИАЛОВ
приглашает на работу
инженера или **техника-конструктора, теплотехника** на должность зам. начальника парокотельного цеха, **инженеров** и **техников-технологов** стройматериалов на должности мастеров, **механиков** цехов, **слесарей-ремонтников, электросварщиков, газорезчиков, слесарей-сантехников, кочегаров, электромонтеров, разнорабочих,** мужчин и женщин, в кирпичный и известковый цехи.
Обращаться: г. Барнаул, п. о. 22, проезд автобусом 7, до остановки Новосиликатный завод, в отдел кадров.

Чуриков Василий Федорович, проживающий в г. Барнауле, по ул. Силикатной, 9, кв. 16, возбуждает дело о разводе с **Чуриковой** Раисой Васильевной, проживающей там же.
Дело подлежит рассмотрению в нарсуде Железнодорожного района г. Барнаула.

Пронин Владимир Андреевич, проживающий в г. Барнауле, по ул. Союза Республик, 34, кв. 39, возбуждает дело о разводе с **Филипповой** Кариной Степановной, проживающей в г. Москве, по ул. Садово-Черногрязской, 13/3, кв. 38.
Дело подлежит рассмотрению в нарсуде Октябрьского района г. Барнаула.

Коллектив управления краймеспрома с прискорбием извещает о преждевременной смерти заместителя директора приборо-ремонтного завода
ЕВСЕЕВА Александра Ивановича
и выражает глубокое соболезнование семье покойного.

Коллектив Алтайского приборо-ремонтного завода с глубоким прискорбием извещает о преждевременной смерти заместителя директора завода
ЕВСЕЕВА Александра Ивановича
и выражает глубокое соболезнование семье покойного.

АДРЕС И ТЕЛЕФОНЫ РЕДАКЦИИ

Барнаул, ул. Короленко, 105 ТЕЛЕФОНЫ: справки 5-57-62 и 4-47-54, редактор 4-49-56, зам. редактора 4-48-37, ответ. секретарь 4-43-54 зам. ответ. секретаря 5-52-34. ОТДЕЛЫ: партийной жизни 5-54-64, пропаганды 5-51-73, советской работы 5-51-13, промышленно-транспортный 5-52-63 и 4-46-12, строительства 4-49-54, сельскохозяйственный 5-50-82 и 4-46-92, культуры и быта 5-50-92, информации 4-46-73 и 5-53-11, писем трудящихся 4-48-71, 5-54-12, стенографистка 4-45-62, отдел об'явлений 5-53-62. Общественная приемная «Алтайской правды» работает с 10 до 14 часов. Тел. 5-57-62.

Типография издательства «Алтайская правда». г. Барнаул, Короленко, 105.
АГ 03823. Заказ № 936. Тираж 150.000 экз.