ПРОЛЕТАРИИ ВСЕХ СТРАН, СОЕДИНЯЙТЕСЬ!

АЛТАЙСКАЯ ПРАВДА

Орган Алтайских промышленного и сельского крайкомов КПСС, промышленного и сельского краевых Советов депутатов трудящихся.

Год издания 46-й № 20 (12465). | ЧЕТВЕРГ, 24 ЯНВАРЯ 1963 г. | Цена 2 коп.

ЦЕХИ ХИМИИ СДАТЬ ДОСРОЧНО!

БАРНАУЛЬСКИЕ СТРОИТЕЛИ ГОРЯЧО ПОДДЕРЖИВАЮТ ПАТРИОТИЧЕСКИЙ ПОЧИН КОЛЛЕКТИВА «ЛУГАНСКХИМСТРОЯ»

В эти дни строители Барнаульского завода искусственного волокна оживленно обсуждают инициативу коллектива «Луганскхимстроя» по развертыванию социалистического соревнования за досрочный ввод в действие новых мощностей химической промышленности.

Как известно, этот почин одобрен ЦК КПСС, Советом Министров СССР и ВЦСПС. Постановление, принятое 19 января с. г., находит горячий отклик во всех стройуправлениях, на всех участках треста «Стройгаз», занятых сооружением об'ектов большой алтайской химии. Ряд коллективов уже принял обязательства, цель которых повысить темпы строительства, улучшить качество работ, снизить их себестоимость.

Парткомы завода искусственного волокна и треста «Стройгаз» приняли совместное решение, в котором отметили, что строительство завода идет неудовлетворительно. Прошлогодний план монтажных работ выполнен лишь на 84,7 процента. Это произошло потому, что руководство треста «Стройгаз» и завода ослабило внимание к этой особо важной стройке.

В нынешнем году у строителей большой об'ем работы и сжатые сроки сдачи об'ектов. Чтобы их выполнить, а тем более сдать досрочно, парткомы треста «Стройгаз» и завода наметили ряд мер.

Ускоряется пуск первой технологической нитки штапельного производства. Сюда будут переведены все обученные рабочие и мастера. Полностью укомплектовываются людьми ремонтные службы.

К 25 января обеспечивается комплектация всего оборудования и материалов, необходимых для первой технологической нитки. Организуется приемка построенных помещений и смонтированного оборудования, готовых коммуникаций специально созданной для этих целей постоянно действующей комиссией.

Партком определил сроки ввода об'ектов в эксплуатацию.

Серьезные требования коллективом БСУ-1 пред'явлены ко второму специализированному управлению, задерживающему сооружение коммуникаций штапельного производства и цеха кристаллизации сульфата натрия, а также к субподрядчикам — управлениям «Востоктехмонтажа», «Монтажхимзащиты», «Промвентиляции» и «Монтажлегмаша», от которых в значительной степени зависит сдача об'ектов в срок.

Среди строителей в эти дни широко развертывается социалистическое соревнование, они берутся семичасовую норму выполнять за шесть часов.

На строительстве второй очереди целлофанового производства Барнаульского завода искусственного и синтетического волокна трудятся монтажники из Ленинградского управления. Почин украинских строителей из комбината «Луганскхимстрой» встретил в их коллективе горячий отклик.

Монтажники пересмотрели свои социалистические обязательства и решили сменные задания выполнять за шесть часов. Они дали слово — пустить вторую очередь целлофанового производства в начале февраля этого года.

На снимке (слева направо): монтажники И. Иванов, М. Макотин, В. Громоков и В. Баранов ведут обкатку третьей целлофановой машины.

Фото В. Лебедева.

ПАМЯТИ ЖЕРТВ «КРОВАВОГО ВОСКРЕСЕНЬЯ»

ЛЕНИНГРАД, 22 января. (ТАСС). Сегодня на Преображенском кладбище, у памятника на могиле, где похоронены жертвы 9 (22) января 1905 года, состоялся митинг трудящихся города, посвященный памяти жертв «кровавого воскресенья».

На митинге выступили участник шествия с петицией к царю персональный пенсионер М. П. Николаев, секретарь Невского райкома КПСС В. И. Багриков, слесарь-сборщик завода «Большевик» Герой Социалистического Труда П. Н. Иванов, электрослесарь фабрики «Рабочий» Юрий Васильев.

В АГИТПУНКТАХ БАРНАУЛА

Около шести тысяч агитаторов работает нынче на избирательных участках Октябрьского района. Это на полторы тысячи больше, чем в прошлом году. Среди агитаторов текстильщики, котельщики, химики, машиностроители, энергетики... Недавно в районе проведено пять кустовых семинаров агитаторов, на которых с докладами выступили члены бюро Октябрьского райкома партии.

Активно включились в работу агитаторы, посланные коллективом хлопчатобумажного комбината. Помощники мастеров ткацкого производства Ломоновский и Гаврилкин постоянно бывают у избирателей, проводят интересные беседы. Большой популярностью пользуются беседы ткачихи Евгении Константиновны Журавлевой. Она уже три раза побывала у избирателей. Журавлева не только умелый агитатор, не только вырабатывает отличную ткань. Евгения Константиновна — участница художественной самодеятельности комбината. И теперь, когда на избирательных участках проходят концерты, — люди с удовольствием слушают песни в исполнении Журавлевой.

Не стоят в стороне от подготовки к выборам и руководящие работники комбината. На днях заместитель директора ХБК т. Судаков выступил на избирательном участке № 34 с докладом о международном положении. Главный инженер комбината т. Выражейкин сделал избирателям доклад о решениях ноябрьского Пленума ЦК КПСС.

С каждым днем активизируется деятельность агитпунктов Октябрьского района. Хорошо работают агитпункты, расположенные в клубе Западного поселка.

* * *

Радушно встречают избирателей в агитпункте № 17, расположенном в красном уголке Барнаульского паровозного депо. Здесь можно посмотреть по телевизору кинофильмы, почитать свежие газеты и журналы, сыграть в шахматы. Очень любят избиратели концерты художественной самодеятельности. Вот поэтому всегда многолюдно в красном уголке. Только за четыре дня, с 16 по 20 января, здесь побывало более восьмисот человек.

Партийная организация паровозного депо создала крепкий агитколлектив из 60 человек. В составе агитколлектива — лучшие производственники. По-прежнему ведет массовую работу среди населения старейший машинист коммунист Иван Иванович Иванников. Своим примером он увлекает людей на добрые дела. Если поезд ведет Иванников, то он пройдет точно по графику, и непременно будет сэкономлено топливо. Избиратели уважают своих агитаторов — паровозных машинистов Алексея Федоровича Чанцева и Константина Викторовича Курлычкина. Умеют работать с людьми водители локомотивов.

С. ЯКОВЛЕВА.

СОВЕЩАНИЕ АГИТАТОРОВ

Кустовое совещание агитаторов состоялось в селе Николаевке Михайловского производственного управления.

Агитаторы из сел Николаевки, Бастана, Покровки, Неводной поделились опытом работы, наметили новые задачи в связи с предстоящими выборами в Верховный Совет РСФСР и местные Советы депутатов трудящихся.

В. ФОМИН.
(Наш. корр.).

Михайловское производственное управление.

СХЕМА РАЗМЕЩЕНИЯ

ПРОИЗВОДСТВЕННЫХ КОЛХОЗНО-СОВХОЗНЫХ УПРАВЛЕНИЙ АЛТАЙСКОГО КРАЯ

По решению ноябрьского Пленума ЦК КПСС в крае создано 28 производственных колхозно-совхозных управлений.

Вот они, эти управления:

Алейское. Центр — город Алейск. Управление об'единяет 20 колхозов, 6 совхозов и 1 откормсовхоз.

Алтайское. Центр — рабочий поселок Алтайское. В него входят 11 колхозов и 11 совхозов.

Бийское. Центр — город Бийск. Оно об'единяет 4 колхоза, 18 совхозов и 3 откормсовхоза.

Благовещенское. Центр — рабочий поселок Благовещенка. Здесь 23 колхоза, 4 совхоза и 1 откормсовхоз.

Завьяловское. Центр — село Завьялово. 4 колхоза, 6 совхозов и два откормсовхоза.

Каменское. Центр — город Камень-на-Оби. 14 колхозов, 9 совхозов и 1 откормсовхоз.

Кулундинское. Центр — рабочий поселок Кулунда. 17 колхозов, 4 совхоза и 2 откормсовхоза.

Локтевское. Центр — рабочий поселок Горняк. 27 колхозов, 2 совхоза и один откормсовхоз.

Мамонтовское. Центр — село Мамонтово. 20 колхозов, 4 совхоза и один откормсовхоз.

Михайловское. Центр — село Михайловка. 22 колхоза, 3 совхоза

Павловское. Центр — рабочий поселок Павловск. 13 колхозов, 4 совхоза и один откормсовхоз.

Поспелихинское. Центр — рабочий поселок Поспелиха. 16 колхозов, 10 совхозов и один откормсовхоз.

Ребрихинское. Центр — село Ребриха. 17 колхозов, 5 совхозов и один откормсовхоз.

Рубцовское. Центр — город Рубцовск. 27 колхозов, 5 совхозов и один откормсовхоз.

Славгородское. Центр — город Славгород. 14 колхозов, 6 совхозов и один откормсовхоз.

Смоленское. Центр — село Смоленское. 8 колхозов, 9 совхозов и два откормсовхоза.

Сорокинское. Центр — село Сорокино. 21 колхоз, 6 совхозов и один откормсовхоз.

Тальменское. Центр — рабочий поселок Тальменка. 14 колхозов 7 совхозов и 1 откормсовхоз.

Топчихинское. Центр — станция Топчиха. 15 колхозов, 6 совхозов и 2 откормсовхоза.

Троицкое. Центр — рабочий поселок Троицкое. 13 колхозов, 6 совхозов и 1 откормсовхоз.

Усть-Калманское. Центр — село Усть-Калманка. Один колхоз и 15 совхозов.

Хабарское. Центр — село Хабары. 14 колхозов, 8 совхозов и 1 откормсовхоз.

Целинное. Центр — село Целинное. 3 колхоза, 9 совхозов и один откормсовхоз.

Шипуновское. Центр — станция Шипуново. 11 колхозов и 5 совхозов.

В Горно-Алтайской автономной области создано 4 производственных колхозно-совхозных управления: **Майминское** — центр с. Майма, **Кош-Агачское** — центр с. Кош-Агач, **Онгудайское** — центр с. Онгудай и **Усть-Канское** — центр с. Усть-Кан.

Они об'единяют 51 колхоз, 13 совхозов и 1 откормсовхоз.

Все производственные управления уже приступили к работе. Их специалисты стремятся глубже вникать в экономику сельскохозяйственного производства, оказывают колхозам и совхозам квалифицированную помощь в разработке мероприятий, направленных на претворение в жизнь решений ноябрьского Пленума ЦК КПСС.

ПО ПУТИ НА РОДИНУ

ВАРШАВА, 23 января. (ТАСС). Делегация Коммунистической партии Советского Союза в составе Первого секретаря ЦК КПСС, Председателя Совета Министров СССР Н. С. Хрущева, члена Президиума ЦК КПСС, первого секретаря ЦК Коммунистической партии Украины Н. В. Подгорного, секретаря ЦК КПСС Л. Ф. Ильичева, секретаря ЦК КПСС Б. Н. Пономарева, председателя Центральной ревизионной комиссии КПСС Н. А. Муравьевой, члена ЦК КПСС главного редактора газеты «Известия» А. И. Аджубея, члена ЦК КПСС главного редактора газеты «Правда» П. А. Сатюкова, принимавшая участие в работе VI с'езда Социалистической единой партии Германии по пути в Москву проехала через Варшаву.

На Варшавском вокзале гостей сердечно встречали первый секретарь ЦК ПОРП Владислав Гомулка, члены Политбюро ЦК ПОРП Юзеф Циранкевич, Зенон Клишко, советник-посланник посольства СССР в Польше Н. М. Силуянов, а также сотрудники посольства и торгового представительства СССР в Польше, советские и польские журналисты.

Слушай, готовься к выборам в Советы

ИДУТ ТЯЖЕЛОВЕСНЫЕ

Отлично трудятся работники Рубцовского локомотивного депо! Встав на трудовую вахту в честь выборов в Верховный Совет РСФСР и местные Советы, тепловозники решили досрочно выполнить годовой план перевозок.

Итоги последних дней показывают, что тепловозники твердо держат свое слово. За 20 дней января они провели уже более 200 тяжеловесных поездов, доставили сверх нормы более 55 тысяч тонн груза. Это значит, что в каждый рейс машинисты перевозят по полтора состава.

Успех тяжеловесников во многом зависит от творческого содружества машинистов с диспетчерами отделения.

Машинисты В. Козлов, В. Бутенко, Н. Пипин, поездные диспетчеры А. Стройкин, Д. Земзюлин и другие заключают договоры на каждую поездку и, как правило, точно выполняют свои обязательства.

Недавно ударник коммунистического труда В. Козлов провел поезд из Алтайской в Семипалатинск с превышением весовой нормы на 600 тонн. Маршрут был закончен с опережением графика на 15 минут.

Е. КРУТЦОВ,
инженер Барнаульского отделения железной дороги.

Н. С. ХРУЩЕВ В ГОСТЯХ У СОВЕТСКИХ ВОИНОВ

ВЮНСДОРФ, 22 января (**Спецкоры ТАСС**). Сегодня глава делегации КПСС на VI с'езде СЕПГ Первый секретарь ЦК КПСС Н. С. Хрущев побывал в гостях у воинов группы советских войск в Германии. Вместе с Н. С. Хрущевым были члены делегации КПСС А. И. Аджубей и П. А. Сатюков, главнокомандующий группой советских войск в Германии генерал армии И. И. Якубовский, член военного совета генерал-полковник С. П. Васягин.

Личный состав гарнизона, представители других частей группы, прибывшие в Вюнсдорф, члены семей военнослужащих сердечно встретили Н. С. Хрущева.

Выступившие на митинге заверили Н. С. Хрущева, Центральный Комитет КПСС и Советское правительство в том, что воины группы советских войск в Германии, находясь вдали от Родины, в любой момент готовы выполнить свой патриотический долг.

На митинге горячо встреченный собравшимися выступил Н. С. Хрущев. От имени ЦК КПСС и Советского правительства он приветствовал воинов и пожелал им успехов в службе, ученье и личной жизни.

ПЛЕНУМ ЦК СЕПГ

БЕРЛИН, 22 января. (ТАСС). 21 января состоялся первый пленум Центрального Комитета СЕПГ, избранного VI с'ездом СЕПГ. Как передает агентство АДН, первым секретарем ЦК был единогласно избран В. Ульбрихт. Единогласно были избраны членами Политбюро ЦК Фридрих Эберт, Курт Хагер, Герман Матерн, Альберт Норден, Пауль Фернер, Пауль Фрелих, Эрих Хонеккер, Эрих Мюккенбергер, Вилли Штоф, Герберт Варнке, Отто Гротеволь, Бруно Лейшнер, Альфред Нейман, Вальтер Ульбрихт.

Кандидатами в члены Политбюро избраны Эрих Апель, Георг Эвальд, Гюнтер Миттаг, Герман Аксен, Герхард Грюнеберг, Маргарете Мюллер, Карл-Гейнц Барч, Вернер Яровински, Хорст Зиндерман.

Секретарями ЦК избраны: Вальтер Ульбрихт — первый секретарь ЦК, Герхард Грюнеберг, Гюнтер Миттаг, Курт Хагер, Альберт Норден, Эрих Хонеккер, Пауль Фернер.

Председателем Центральной комиссии партийного контроля избран Герман Матерн, а председателем Центральной ревизионной комиссии — Фриц Геблер.

ОТЪЕЗД ДЕЛЕГАЦИИ КПСС ИЗ БЕРЛИНА

БЕРЛИН, 22 января. (ТАСС). Сегодня делегация КПСС во главе с Первым секретарем ЦК КПСС Н. С. Хрущевым, принимавшая участие в работе VI с'езда СЕПГ, отбыла из Берлина на Родину.

На Восточном вокзале делегацию провожали первый секретарь ЦК СЕПГ В. Ульбрихт, члены и кандидаты в члены Политбюро ЦК СЕПГ и другие руководящие деятели ГДР.

На вокзале Н. С. Хрущев и В. Ульбрихт обменялись речами.

БРОШЮРА С ТЕКСТОМ ВЫСТУПЛЕНИЯ Н. С. ХРУЩЕВА НА VI С'ЕЗДЕ СОЦИАЛИСТИЧЕСКОЙ ЕДИНОЙ ПАРТИИ ГЕРМАНИИ

МОСКВА, 22 января. (ТАСС). Государственное издательство политической литературы выпустило в свет брошюру с текстом выступления товарища Н. С. Хрущева на VI с'езде Социалистической единой партии Германии 16 января 1963 года.

Брошюра издана массовым тиражом.

СООБЩЕНИЕ ТАСС

«МАРС-1» В ПОЛЕТЕ

С 15 по 22 января со станцией «Марс-1» были проведены очередные сеансы радиосвязи. С борта станции были приняты научная информация, данные о работе систем и агрегатов станции. Радиосвязь со станцией хорошая, команда на борт проходит уверенно.

На 9 часов московского времени 23 января расстояние до станции составит 39 миллионов километров. Астрономические координаты станции будут иметь следующее значение: прямое восхождение — 6 часов 24 минуты, склонение — 35 градусов 27 минут.

ОБЩЕСТВЕННАЯ ПРИЕМНАЯ «АЛТАЙСКОЙ ПРАВДЫ» В РУБЦОВСКЕ

Организации общественного контроля и созданию общественной приемной редакции газеты «Алтайская правда» было посвящено совещание коммунистов-ветеранов — работников предприятий, учреждений и пенсионеров г. Рубцовска.

На совещании выступили тт. А. С. Романенко — старший мастер тракторного завода, Г. К. Зонн — инженер завода тракторного электрооборудования, Л. Д. Шайда, Я. И. Овчаренко, А. Е. Чепуштанов, В. К. Северин, А. И. Гончаров, А. В. Скворцов — пенсионеры, К. Р. Севастьянов — секретарь горкома КПСС.

Горячо одобряя решения ноябрьского Пленума ЦК КПСС, участники совещания приветствовали меры, принятые Центральным Комитетом по восстановлению ленинских принципов организации партийно-государственного контроля.

Выступившие поделились опытом своего участия в работе органов партийно-государственного контроля, возглавляемых ЦКК-РКИ в первые годы Советской власти, рассказали о формах и методах привлечения к контролю широких масс трудящихся, применявшихся в то время рабоче-крестьянской инспекцией. Они сосредоточили также внимание на различных сторонах общественной, производственной, культурной жизни и быта трудящихся своего города.

На совещании был избран совет общественных контролеров «Алтайской правды» и городской газеты «Коммунистический призыв». Председателем совета избран И. А. Лопаткин, первым заместителем и заведующим приемной — Л. Д. Шайда — старые коммунисты, имеющие большой опыт партийной и хозяйственной работы, ныне пенсионеры; заместителями председателя — М. И. Гуров — старейший мастер плавильного производства АТЗ и В. И. Савченко — старший мастер завода «Алтайсельмаш».

* * *

...Первый день работы общественной приемной «Алтайской правды». Принимают посетителей Л. Д. Шайда и И. А. Лопаткин. Приходит с жалобой Дарья Алексеевна Даниленко. Казалось бы, простое дело — оформление ее увольнения из горпищеторга, но оно тянется более двух месяцев. Уже дважды выносились судебные решения, а руководители горпищеторга и магазина № 3 не выполняют их. Яркий пример волокиты!

Вот второй посетитель — Алексей Леонтьевич Покатилов. Он никак не может поделить двор с соседом Виктором Николаевичем Голяшко, писал об этом во многие организации. В приемной дают ему полезный совет. Но вообще сам этот спор — уродливое явление. Рабочий АТЗ т. Митюшкин рассказывает о серьезных недостатках на городском рынке.

На следующий день сюда поступили письма о различных недостатках. Здесь и письма о нечестности некоторых работников предприятий, получивших заводские квартиры и в то же время имеющих собственные дома. Общественные контролеры А. И. Гончаров, А. Е. Чепуштанов и другие идут проверять эти письма.

... В приемную поступил серьезный сигнал. На территории тракторного завода скопились сотни трелевочных тракторов. И, что особенно тревожно, — около двухсот тракторов вот уже более двух месяцев стоят у брызгального бассейна, в условиях высокой влажности воздуха. Эти тракторы уже покрылись толстым слоем льда и подвергаются порче. Кто это сделал? И почему вообще тракторы не отправляются потребителям? Общественные контролеры идут на завод по сигналам, полученным приемной «Алтайской правды». Они скажут свое слово.

НА УДАРНЫХ СТРОЙКАХ АЛТАЯ

ДОРОЖИТЬ КАЖДЫМ ЧАСОМ

Здесь, на строительной площадке литейного цеха моторного завода, особо ощутимы морозные ветры: место открытое, на самой окраине Барнаула. Но ни в пургу, ни в лютые морозы не прекращается биение пульса ударной стройки.

Неугомонно урчат моторы экскаваторов, бульдозеров, самосвалов, неустанны многотонные краны-работяги, бойко перекликаются строители.

— Майна! Вира! Стоп!

А вечерами заснеженная площадка то и дело озаряется яркими вспышками электросварки.

Всего лишь девять месяцев прошло с тех пор, как сюда пришли стройгазовцы — коллектив четвертого БСУ. Но изменения уже налицо. Нулевой цикл многих об'ектов позади.

Выросли новые корпуса. Недалеко то время, когда «литейка» в едином технологическом процессе сомкнется с моторным заводом. Строители настойчиво борются за то, чтобы уже в нынешнем году цех дал заводу литье.

Перед нами на переднем плане — многоэтажный корпус обрубного отделения, и первые, кто нам встречается, — это каменщики бригады коммунистического труда Станислава Ляудениса. Дружно идет работа в бригаде. Не зря она носит почетное звание имени XIV с'езда ВЛКСМ.

В бригаде почти все ребята и девчата владеют смежными профессиями. Могут выполнять, кроме каменных, бетонные и плотничные работы.

Бригада ведет кладку пристройки к корпусу обрубного отделения, но уже сейчас готовится к работам на очередном об'екте. Коммунистическая бригада задает тон ударного труда остальным строителям.

Не успели каменщики уйти с корпуса обрубного отделения, как сюда пришли монтажники. Пристроившись под самым потолком, уверенно орудуют сварщики «Сантехмонтажа», «Промвентиляции».

Бригада сантехмонтажников Исаака дала тепло в бытовой корпус, где размещается штаб стройки и скоро откроется столовая. Сейчас у сантехников новое боевое задание — досрочно дать тепло и в обрубной корпус к первому февраля.

К этому же времени бригады участка «Промвентиляции» Титова и Насонова спешат с завершением монтажа приточной системы. Горит работа в руках у братьев Хониных — Ивана и Василия, сварщиков Владимира Котовщикова и Николая Шарова.

Монтажники вошли и в корпус стержневого отделения, установку стеновых переплетов здесь ведут бригады «Сибстальконструкции» Борисова и Песонина. Сменная выработка у них — полторы-две нормы.

Каждый переплет (для окон) состоит из 45 металлических деталей. Высота его 6 метров. По техническим условиям их нужно устанавливать с лесов в вертикальном положении.

— А не лучше ли стеновые блоки собирать на полу и затем готовыми ставить в проемы? — задался таким вопросом бригадир Песонин. Попробовали — вышло. Теперь на этих работах лесов не требуется, в пять раз сократилась потребность в автокранах, намного ускорилась установка переплетов. Дан широкий фронт работы стекольщикам.

И не только здесь отличаются монтажники треста «Сибстальконструкции». Буквально в несколько дней они воздвигли железобетонный каркас трех рядов формовочного цеха. А ведь установка колонн в канун нового года была под угрозой срыва графика. Причина та, что барнаульские комбинаты железобетонных изделий непомерно затянули с поставкой на стройплощадку нужных конструкций.

Конструкции на площадку поступили лишь в середине декабря. На стройплощадке тесно: негде развернуться с установкой 17-метровых железобетонных колонн. Но медлить нельзя. По предложению бригадира Сидорова для подвоза колонн использовали тракторы с металлическими санями и подсанками.

Организована трехсменная работа. Теперь основная нагрузка легла на крановщиков Ивана Лещука и Валентина Кублякова. Но они не подвели товарищей и сейчас подают наверх «формовки» панели перекрытий.

Успех решили настойчивость, энтузиазм и использование новых резервов. И не только на этом участке. Творческие поиски строителей вносят существенные поправки в технологию и в проекты.

Бетонировать, например, колонны с электродами в морозы не совсем удобно. Барнаульцы применили здесь щиты с вмонтированной в них вместо электродов тонкой полосовой сталью. Бетонирование намного ускорилось, получена большая экономия пиломатериалов. Бетон стали укладывать с помощью вибробункеров — половина рабочих высвободилась.

Мастер БСУ-4 Глебов и бригадир Гаина осваивают применение холодной мастики вместо горячей. Мастер Гомозов разработал новую технологию сооружения переходной галереи. Творчество видно всюду.

Большую помощь стройке оказывает «комсомольский прожектор». Начальника комсомольского штаба Вадима Самойлова можно видеть не только на «литейке». На новый блок цехов потребовался пиломатериал. Он выехал на деревообделочный завод, встретился с заводскими комсомольцами, и они решили в сверхурочное время выпустить для ударной стройки сорок кубометров древесины. Случились перебои с получением кирпича — на кирзаводе появился тревожный сигнал «КП».

Сатирический листок «КП» берет под обстрел острой критики бракоделов, прогульщиков, нерасторопных командиров производства.

И все-таки на стройке есть серьезные помехи, недочеты и много неиспользованных резервов. Совсем недавно, например, 8 января на ваграночном отделении полдня бездействовал 30-тонный кран. Прямой убыток от простоя — 40 рублей, плюс невыполненные работы на 500 рублей.

В чем причина? Прораб БСУ-4 К. П. Безбородов, видите ли, не обеспечил очистку под'ездов к площадке. Такие случаи нерационального использования техники из-за неподготовленности фронта работ не единичны.

Только этим и можно об'яснить тот факт, что монтажники «Сибстальконструкции» после предновогодней горячки стали работать в две, а иногда в одну смену, хотя при своевременной подготовке фронта работ они могут трудиться в три смены.

Не только в БСУ-4, но и в тресте «Стройгаз» руководители, как видно, успокоились на том, что прошлогодний план освоения средств по моторному заводу перевыполнен. А успокаиваться как раз и не следовало бы. Наоборот, нужно бить тревогу.

Спросите начальника БСУ-4 т. Малышева:

— Как выполнен план по «литейке»?

Он только разведет руками. Оказывается, в БСУ-4 план этого пускового об'екта ударной стройки даже не выделен из общего плана строительно-монтажных работ на моторном заводе. По этому об'екту в прошлом году не освоено 37 тысяч рублей.

Роль пассивного наблюдателя занимает и заказчик. Пассивность и неоперативность руководителей моторного завода тормозят ход строительства. По вине заказчика «литейка» до сих пор не обеспечена необходимой проектной документацией по нестандартному оборудованию. Ее не хватает по 140 позициям.

Отсутствие четкого плана работ и проектной документации приводит к таким курьезам: на стержневом и землеприготовительном отделениях есть строительный задел — нет чертежей и, наоборот, на литейном отделении есть чертежи — нет строительной готовности.

В корпусе обрубного отделения есть строительная готовность, но монтажникам «Промвентиляции» нельзя развертывать свои работы: по вине заказчика не хватает 29 комплектов вентиляторов, нестандартного оборудования, например, форкамер, скрубберов, батарейных циклонов и др.; нет проектной документации на вытяжную вентиляцию окрасочного отделения, не решен вопрос о месте монтажа некоторого оборудования.

Живуч порочный стиль руководства — авральщина. В канун нынешнего года, чтобы любой ценой вытянуть годовой план, руководители треста «Стройгаз» еженедельно приезжали на планерки с субподрядчиками и на месте решали все насущные вопросы. Теперь же они — редкие гости на «литейке», не бывают и на планерках.

Между тем многие вопросы нужно решать немедленно. Более десяти дней БСУ-4 просит трест дать трехтонный автокран для закрытия теплотрассы обрубного корпуса. И все бесполезно.

В декабре трестом введено декадно-суточное планирование поставки строительных материалов. Начинание неплохое, но оно осталось на бумаге. Его не выполняют предприятия стройматериалов и в первую очередь Барнаульский и Новоалтайский КЖБИ, кирпичные заводы.

График поставки материалов срывается. Железобетонные конструкции подаются не в комплекте, нередко подводит и автотранспорт четвертого АТХ совнархоза (начальник А. Пандази).

А год начался. Ударная стройка теряет драгоценное время. Строители работают без четкого плана и социалистических обязательств.

Строители «литейки» справедливо спрашивают:

— Когда же решатся вопросы с документацией? Потеряем золотое время, а потом что? Опять авралы?

Понятное беспокойство.

Строители ударной стройки трудятся с огоньком. Они полны сил и стремления поработать так, чтобы «литейка» вступила в строй досрочно. Дело за руководителями. А у них-то и незаметно огонька.

А. БОРОВКОВ.

г. Барнаул.

Строительство литейного цеха моторного завода.

Фрезеровщик Барнаульского завода геофизической аппаратуры Валерий Иванович Орлов и мастер цеха—руководитель бригады коммунистического труда Андрей Иванович Мошкин—давние товарищи. Оба они отличные специалисты, знатоки своего дела. В бригаде А. Мошкина дорожат честью заводской марки. Не случайно продукция, изготовленная здесь, минует работников ОТК.

В. И. Орлов один из лучших на участке фрезеровщиков и рационализаторов. Благодаря различным усовершенствованиям и приспособлениям, он вдвое-второе, а порой и в десять раз сокращает время на изготовление деталей.

На снимке: В. И. Орлов (слева) и А. И. Мошкин.

Фото Е. Логвинова.

МАЛЬВА-ЧУДЕСНИЦА

Уже несколько лет на опытном участке Тогульской средней школы возделываются десятки различных культур. Юные полеводы учатся выращивать пшеницу и кукурузу, картофель и свеклу, бобы и горох.

Растениями со всех концов страны заселяется коллекционный участок. Здесь можно увидеть чумизу, сою, чечевицу, чину, желтый люпин. В прошлом году у нас впервые высевались полученные из Всесоюзного научно-исследовательского института масличных культур несколько ценнейших сортов льна, белая горчица, крамбе и кориандр. Все они хорошо привились на Алтае, принесли добрые семена.

Особый интерес проявили учителя и юннаты к мальве, которая отличается почти двадцатипроцентным содержанием белка и дает сочный корм. охотно поедаемый рогатым скотом и свиньями. В восточных районах страны мальва зарекомендовала себя как ценная силосная культура. Мы решили испытать ее в условиях Алтая. Результаты превзошли ожидания. В прошлом году в пересчете на гектар мальва дала 800 центнеров зеленой массы.

Мы высеяли мальву 20 мая, заделав семена на два-три сантиметра с шириной междурядий в двадцать сантиметров. Наблюдения показали, что эта культура нетребовательна к почве и засухоустойчива. Любопытно, что мальва, достигшая высоты более 150 сантиметров, так заглушила все сорные растения, что участок не потребовал прополки.

На наш взгляд, у мальвы большое будущее. Юннаты поставили перед собой задачу — вырастить для местного совхоза как можно больше семян новой кормовой культуры. В порядке эксперимента мальва будет посеяна также в смеси с кукурузой. Школьники помогут совхозу в создании прочной кормовой базы для растущего животноводства.

Ю. СТРУКОВ,
биолог Тогульской средней школы.

Целинный сельский район.

ЗА СЧЕТ ГОСУДАРСТВА

За последние годы в нашей стране осуществлены важные меры по улучшению работы государственного аппарата, сокращению и удешевлению его. Однако далеко еще не все руководители учреждений, организаций и предприятий поняли значение этих мероприятий. Вместо того, чтобы сокращать аппарат, уменьшать расходы на его содержание, отдельные руководители раздувают штаты, необоснованно повышают ставки зарплаты.

В прошедшем году Алтайским крайфинотделом вскрыты грубые нарушения штатно-сметной дисциплины. В отделе труда и заработной платы управления машиностроения Алтайского совнархоза, например, с июня 1960 года содержалась машинистка, которой выплачивалось по 85 рублей в месяц Барнаульским заводом механических прессов, как хронометражисту завода. На содержание машинистки завод израсходовал 2.436 рублей. Кто позволил директору завода нарушать советские законы?

Начальник транспортного управления совнархоза т. Иванов за счет фонда заработной платы Барнаульского отделения промышленного железнодорожного транспорта незаконно организовал в учреждении диспетчерскую группу из семи человек, которым только в 1962 году выплачено 7.452 рубля.

Филиал научно-исследовательского института маслосыродельной промышленности совнархоза много лет незаконно выплачивал повышенные оклады своим работникам.

На Барнаульском заводе механических прессов с ведома директора А. Т. Белецкого на содержание работников, не предусмотренных штатным расписанием, и на выплату незаконно повышенных окладов и надбавок к заработной плате израсходовано 6.411 рублей.

В кинотеатре «Россия» под видом спецмашины содержался легковой автомобиль ГАЗ-69, который использовали для служебных раз'ездов по г. Барнаулу и районам края руководящие работники управления культуры крайисполкома и отдела кинофикации. На содержание автомобиля и шофера кинотеатр израсходовал 568 рублей государственных денег.

Так же поступили работники автобазы крайпотребсоюза. Они незаконно содержали пять легковых автомобилей для служебных раз'ездов. На содержание этого транспорта израсходовано 6.537 рублей.

В Угловском, Новичихинском, Петропавловском и Егорьевском райпотребсоюзах на содержание сверхштатных работников и незаконное повышение окладов израсходовано 5.332 рубля.

Таких нарушений финансовой дисциплины очень много. И происходят они потому, что нарушители не несут материальной ответственности за перерасходованные средства. Вот если бы взыскать с них самих перерасходованные деньги, тогда эти широкие натуры были бы посдержаннее.

А. КУПРЕЕВ,
инспектор Алтайского крайфинотдела.

КАКИЕ МЫ?

Руководители заводов рассказывают юной смене о славных делах гвардейцев труда. По загоревшимся искоркам в глазах, вдохновенным лицам ребят было видно, что они понимают, что нет труда мелкого, неважного и постыдного, гордятся своими седоголовыми наставниками.

О СЕБЕ И ТОВАРИЩАХ — НАЧИСТОТУ

В зале сидели только мужчины. Белели сорочки, пестрели галстуки.

Все смотрели на одного человека. Высокий, подтянутый, он стоял на сцене и говорил. Это была не речь наторевшего оратора. Это был искренний разговор — словно близким друзьям открывал себя.

— Мне двадцать восемь. А человеком почувствовал себя недавно. Много лет прожил впустую. Пил. Нигде не уживался: кто будет держать непутевого. Пропащим считали. Мотался, как говорится, по свету. А потом... Встряхнула меня армейская служба. Впервые тогда задумался: зачем живу? И решил поставить крест на прошлом. После армии пошел на завод. Формовщиком стал. По сердцу пришлась эта работа... Жена есть, дочь. Другим смыслом обернулась жизнь.

— Неужели не пьешь? — не выдержал кто-то.

— Нет. Когда-то и для меня выпивка развлечением была. Сейчас гляжу, кое-кто тоже так считает, частенько повод находит. Премию получил — пьет. Костюм купил — пьет. А радости от этого — никакой. Зато до беды — рукой подать.

— И вот еще что,— продолжал он. — Пусть каждый спросит себя начистоту: как он относится к жене, подруге, помогает ли он ей или сразу после работы садится «козла забивать»? Обвинить да потребовать — немного ума надо, так я скажу! Жить вместе, значит, все заботы пополам.

Я не называю фамилии формовщика. Не в этом суть. Мне кажется, важно не то, кто говорил, а о чем шел разговор не так давно в клубе Западного поселка.

Людей волнует нравственный облик человека будущего. Они сверяют свои дела и поступки с моральным кодексом строителя коммунизма. Моральный кодекс входит в нашу жизнь, становится

СВЕРЯТЬ ЖИЗНЬ, ПОСТУПКИ С МОРАЛЬНЫМ КОДЕКСОМ

нормой поведения. Все чаще и чаще мы задаем себе вопрос: всегда ли и во всем ли я и мои товарищи действуем по законам своей совести, нашей высокой морали? Мы восхищаемся трудолюбием, коллективизмом людей, благородными поступками и возмущаемся тем, что чуждо нам, боремся с пережитками прошлого. И очень хорошо, что клуб Западного поселка стремится помочь молодежи понять свое назначение в жизни, стать настоящими людьми. Разговор по душам с молодыми рабочими под девизом «О себе и товарищах — начистоту» — первый шаг в осуществлении большого замысла.

Просто и безыскусно говорили рабочие. Многие рассказывали о своих товарищах. Пусть их не было в зале, не все их знали, но присутствовавшие узнавали в них своих знакомых — и таких, которым стоит подражать, и таких, которых нужно перевоспитывать.

— Есть у нас в цехе парень. Глядишь на него и радуешься, гордость испытываешь за него. Работает мастерски. По вечерам в институте учится. Времени, сами понимаете, в обрез, а он еще и в самодеятельности участвует. Щедрой души человек: попросишь помочь — никогда не откажет. Да разве один Аксенов такой! Но есть люди и другой закваски. Им бы побольше урвать да поменьше дать своему заводу. Между прочим, дело свое знают хорошо, но секрета никому не выдают. Это и есть проклятое наследие прошлого — сам за себя. А наш девиз: один за всех, все за одного. Поэтому мы не можем, не имеем права обходить стороной таких индивидуалистов. Кто же, как не мы должен подействовать на них.

Строитель коммунизма — человек всесторонне развитый. Круг его интересов необозримо широк. Поэтому естественна та горячность, с которой участники необычного собрания говорили об овладении сокровищами науки, культуры, искусства. Выяснилось, что еще не все юноши и девушки разумно используют свободное время: мало читают книг, редко бывают в театре, не закаляют себя физически.

Многие вопросы затронули рабочие, вплоть до танцев, умения одеваться. Мужчины тоже не против красивой, со вкусом сшитой одежды. И тут организаторы вечера приготовили им сюрприз — конструкторы ателье рассказали о новинках моды и продемонстрировали костюмы различных фасонов.

Конечно, за один вечер не скажешь обо всем. Видно, еще не раз придется встретиться, чтобы обстоятельнее поговорить, например, о дружбе, о семье. Несомненно, эти беседы будут такими же откровенными, волнующими и полезными.

ЧЕСТЬ ТРУДУ!

Мы путь земле укажем новый,
Владыкой мира будет труд.

Люди старшего поколения помнят эти слова из революционной песни «Красное знамя». Ее автор— старый большевик Т. М. Кржижановский, верил, что настанет день, когда владеть миром будут трудящиеся, когда для них счастьем будет свободный труд. В нашей стране, положившей начало новому миру, владыкой действительно стал труд. «Честь труду!» — так принято приветствовать друг друга у многих братских народов.

У нас нет труда, унижающего человека, любой труд, нужный обществу, пользуется уважением, почетом. Тунеядство мы считаем позором и решительно боремся с бездельниками, чужеспинниками. «Кто не работает, тот не ест» — один из принципов морального кодекса. Придет время, когда труд станет для каждого первой жизненной потребностью. Эти черты призвано воспитывать в себе нынешнее поколение.

Так можно коротко охарактеризовать содержание еще одного интересного мероприятия, задуманного и осуществленного клубом Западного поселка,— вечера «Его величество рабочий класс». Собственно, здесь даже как-то не к месту слово «мероприятие» — настолько все было необычно.

...Гремит музыка. Звонкоголосая пионерия отдает честь труду дедов, отцов, матерей. Надолго останутся в памяти тружеников Семена Владимировича Жаковского, Ивана Васильевича Шашмаги, Карпа Ивановича Волошина, Николая Савватеевича Репкина и других эти трогательные минуты.

Церемония славы и чести труду закончилась пением «Интернационала».

Потом засветился экран, и начался фильм «Ровесник века».

В этот вечер думалось о том, что у нас в стране люди труда являются самым ценным капиталом, что они — творцы всего прекрасного, что есть на нашей земле и что будет создано.

А. КОЛЕСНИЧЕНКО.

«АГИТАТОР» № 2

Очередной номер журнала «Агитатор» открывается передовой статьей «Страна готовится к выборам в Советы». Задачам улучшения идеологической работы посвящена статья М. Морозова «Вопросы экономики — в центр политической работы в массах».

23 февраля — День Советской Армии и Военно-Морского Флота. Маршал Советского Союза В. Чуйков выступает со статьей «Созданные и воспитанные партией», посвященной этой дате.

О незабываемом сражении у стен города-героя рассказывает А. Ершов в статье «Историческая победа на Волге», приуроченной к 20-летию выдающейся битвы.

В разделе «Практика и методика политической агитации» опубликована статья Н. Логинова «Правдивость — важнейший принцип политической агитации». «Это и есть наш долг» — под таким заголовком опубликованы отклики читателей на выступление агитатора Н. Сорокина в прошлогоднем, 22-м номере журнала.

Читатели с интересом прочтут заметки на международные темы В. Кондратьева «Греция в упряжке НАТО» и Г. Сокольникова «Несостоявшееся чудо».

ПОЛУЧАЮТ ПРОФЕССИИ СЕЛЬСКИХ МЕХАНИЗАТОРОВ

Недавно на Алтайском тракторном заводе начались занятия на курсах подготовки трактористов. Обучается 122 человека. Занятия проводятся в две смены. Преподают на курсах трактористов опытные, хорошо знающие свое дело инженеры тт. Штоль, Кащеев, Любельский.

Кроме теоретических занятий, курсанты на практике будут собирать узлы в моторном, первом механическом и первом тракторосборочном цехах.

М. ГЛАДКИХ.

г. Рубцовск, АТЗ.

ОДИН ВМЕСТО ДВОИХ

Инженер завода «Молмаш» Геннадий Петрович Спасских сконструировал ножницы для обрезки стальных деталей диаметром от 280 до двух тысяч миллиметров. Теперь вместо двух человек, занимавшихся ранее заготовкой деталей на прессах и газорезке, эту операцию выполняет один рабочий.

Экономия от внедрения новшества составила тысячу рублей.

И. МЕЛИКОВ.
(Наш корр.).

г. Бийск.

ХОД ВЫПОЛНЕНИЯ КВАРТАЛЬНОГО ПЛАНА СДАЧИ И ПРОДАЖИ ГОСУДАРСТВУ МОЛОКА И МЯСА ПРОИЗВОДСТВЕННЫМИ УПРАВЛЕНИЯМИ КРАЯ НА 20 ЯНВАРЯ 1963 г.

(В процентах к плану, по данным крайстатуправления)

УПРАВЛЕНИЯ	МОЛОКО: Занимаемое место	МОЛОКО: Процент выполнения плана	МЯСО: Занимаемое место	МЯСО: Процент выполнения плана
Локтевское	1	21,7	8	50,4
Михайловское	2	21,5	16	33,5
Целинное	3	21,2	2	78,5
Алтайское	4	20,9	14	38,9
Бийское	5	19,2	1	136,1
Сорокинское	6	19,0	11	46,7
Каменское	7	18,9	7	50,9
Тальменское	8	18,6	20	27,4
Горно-Алтайская авт. обл.	9	18,3	23	21,8
Усть-Калманское	10	17,9	4	64,7
Мамонтовское	11	17,4	21	23,6
Смоленское	12	17,2	5	53,8
Рубцовское	13	16,4	15	34,9
Топчихинское	14	16.0	13	40,5
Троицкое	15	15,6	25	17,7
Поспелихинское	16	15,5	24	20,6
Павловское	17	15,5	19	29,9
Кулундинское	18	14,6	3	71,0
Ребрихинское	19	13,6	22	23,4
Завьяловское	20	13 5	12	45,1
Шипуновское	21	12,6	9	49,9
Благовещенское	22	11,5	6	53,1
Славгородское	23	10,6	17	33,0
Алейское	24	10,2	10	48,3
Хабарское	25	8,9	18	30,3

По материалам нашей почты

За минувшую неделю редакция получила 471 письмо наших читателей и 211 ответов на письма, посылавшиеся для расследования и принятия мер. Ниже публикуем некоторые из ответов с нашими комментариями.

Тт. АПАСОВУ, КУЗНЕЦОВУ, ЧЕРКАШИНУ — рабочим Барнаульской мебельной фабрики № 1

Вам снизили расценки на некоторые виды работ, хотя эти работы попрежнему выполняются вручную. Вы попросили редакцию помочь разобраться, правильно ли это.

Начальник управления местной промышленности крайисполкома т. Подсохин об'ясняет пересмотр норм выработки на отдельных операциях тем, что существовавшие раньше нормы были явно занижены. Новое дневное задание по навеске дверок к шкафу вполне реально и может быть выполнено на 110—125 процентов. Поэтому наш совет: уплотняйте свой рабочий день, экономьте каждую минуту, ищите и пускайте в ход неиспользованные резервы.

Вы оказались правы в том, что работники фабрики, занимающиеся нормированием труда, неправильно определили дневные тарифные ставки. Ваше письмо помогло выявить эту ошибку. Руководителям фабрики предложено сделать перерасчет норм времени в соответствии с существующими часовыми тарифными ставками по каждому разряду работ.

Письмо ваше свидетельствует о том, что на фабрике запущена массово-раз'яснительная работа. Ведь если бы администрация и фабком профсоюза, прежде чем ввести новые нормы выработки, об'яснили коллективу, чем это вызвано, не было бы недоумений и сомнений ни у вас, ни у других рабочих. Руководству предприятия всегда следует помнить, что внимание к рабочим, их претензиям, критическим замечаниям — непременное качество каждого руководителя.

* * *

Тт. ВАГАНОВУ, ФИЛАТОВУ, Большереченский лесхоз Топчихинского управления

Крайздравотдел сообщает, что в селе Чаузове будет открыта больница на 35 коек. Дирекция Большереченского лесхоза пообещала предоставить соответствующее помещение, а крайздрав пришлет врача.

Райисполком включил Чаузовскую больницу в план 1963 года, и по бюджету района предусмотрены ассигнования на ее содержание.

* * *

П. К. НОГИНУ, г. Новоалтайск

Двое мальчишек подрались. Шестилетний Витя толкнул пятилетнего Володю, тот дал сдачи. Тогда Витя побежал жаловаться. Отец, услышав рев сына, выскочил на улицу. В это время из магазина с хлебом возвращался старший брат Володи — девятилетний Сережа. На него-то и накинулся рассвирепевший отец Вити.

Узнаете себя в этом отце, т. Ногин? Припомните, что так поступали вы довольно часто. Стоило мальчишкам, среди которых оказывался ваш Витя, подраться, как вы, не выяснив, кто прав, кто виноват, набрасывались с нецензурной бранью и рукоприкладством на обидчиков сына и даже на их родителей. За это вы наказаны: по просьбе редакции ваше поведение обсуждалось товарищеским судом, вы оштрафованы на десять рублей.

Но до конца ли вы поняли свою вину перед чужими детьми и собственным сыном?

Вмешательство взрослых во взаимоотношения детей, конечно, необходимо, но нельзя это делать так грубо и бесцеремонно, как вы.

Есть опасения, что при дальнейшем вашем потворстве из Вити со временем может вырасти человек, совершенно нетерпимый в обществе. Пока не поздно, задумайтесь всерьез над тем, как вы «воспитываете».

ХРОНИКА ДЕЙСТВЕННОСТИ СИГНАЛОВ ЧИТАТЕЛЕЙ

А. С. МИЩЕНКО, с. ТРОИЦКОЕ. Факты нарушения правил торговли продавцом магазина № 6 Бийского филиала орса НОД-7 И. И. Дударевой, о которых вы сообщали, при проверке подтвердились. Дударева уволена из торговой сети.

М. Л. ГУРСКОМУ, ПРЕДСЕДАТЕЛЮ РАБОЧКОМА КЛЮЧЕВСКОГО ЛЕСХОЗА. При проверке вашего письма выяснилось, что руководство Барнаульской сплавконторы неправильно отклонило иск по несчастному случаю с рабочим Тураевым. Теперь эта ошибка исправлена. Деньги в сумме 210 рублей переведены.

М. И. ФРЕЙМАН, ст. ПОВАЛИХА. Учитывая, что т. Марченко остро нуждается в курортном лечении, крайком профсоюза решил выделить для него путевку в Барнаульский санаторий с конца января 1963 года.

В. Н. ГРАМОЛИНУ, СОВХОЗ «КРУТИШЕНСКИЙ». Рабочим раз'яснен порядок оплаты по нарядам. Руководство треста «Алтайсовхозстрой» дало указание начальнику стройуправления № 2 срочно приобрести расчетные книжки, заполнить их и выдать рабочим, принять необходимые меры к устранению недостатков в выдаче и оформлении нарядов.

Н. П. УЛЬЯНОВУ, с. ВЫЛКОВО ПАВЛОВСКОГО УПРАВЛЕНИЯ. Ваше сообщение о торговле в с. Вылкове недоброкачественным хлебом подтвердилось. С работниками хлебопекарни проведено совещание. Виновные в выпуске нестандартной продукции наказаны. В настоящее время качество хлеба улучшилось.

ОБ УТВЕРЖДЕНИИ ОКРУЖНЫХ ИЗБИРАТЕЛЬНЫХ КОМИССИЙ ПО ВЫБОРАМ В ВЕРХОВНЫЙ СОВЕТ РСФСР

РЕШЕНИЕ ИСПОЛНИТЕЛЬНОГО КОМИТЕТА АЛТАЙСКОГО ПРОМЫШЛЕННОГО КРАЕВОГО СОВЕТА ДЕПУТАТОВ ТРУДЯЩИХСЯ

На основании статей 39, 40, 41, «Положения о выборах в Верховный Совет РСФСР», исполнительный комитет промышленного краевого Совета депутатов трудящихся **РЕШИЛ:**

Утвердить окружные избирательные комиссии по выборам в Верховный Совет РСФСР в составе следующих представителей коллективов, общественных организаций и обществ трудящихся:

ПО ЖЕЛЕЗНОДОРОЖНОМУ ИЗБИРАТЕЛЬНОМУ ОКРУГУ № 112

Председатель окружной избирательной комиссии **Колесников Петр Емельянович** — от Железнодорожной районной коммунистической организации города Барнаула.

Заместитель председателя окружной избирательной комиссии **Федоровская Галина Владимировна** — от медицинских работников и обслуживающего персонала железнодорожной больницы станции Барнаул.

Секретарь окружной избирательной комиссии **Маланина Клавдия Константиновна** — от медицинских работников и обслуживающего персонала Барнаульской горсанэпидстанции.

Члены избирательной комиссии:

Воропаев Михаил Федорович — от рабочих, инженерно-технических работников и служащих вагонного депо станции Барнаул Западно-Сибирской железной дороги;

Войткевич Геннадий Иосифович — от Железнодорожной районной организации Всесоюзного Ленинского Коммунистического Союза Молодежи города Барнаула;

Кардаш Василий Георгиевич — от коммунистической организации паровозного депо станции Барнаул;

Коростылева Валентина Егоровна — от рабочих, инженерно-технических работников и служащих Барнаульского комбината строительных материалов;

Курий Михаил Николаевич — от рабочих, инженерно-технических работников и служащих треста «Алтайтрансстрой»;

Медведева Татьяна Ивановна — от Железнодорожной районной организации профессионального союза работников просвещения, высшей школы и научных учреждений;

Новиков Геннадий Иванович — от рабочих, инженерно-технических работников и служащих Барнаульского отделения Западно-Сибирской железной дороги;

Пестова Евдокия Степановна — от рабочих, инженерно-технических работников и служащих Барнаульского аппаратурно-механического завода.

ПО ОКТЯБРЬСКОМУ ИЗБИРАТЕЛЬНОМУ ОКРУГУ № 113

Председатель окружной избирательной комиссии **Белецкий Леонтий Иванович** — от коммунистической организации Октябрьского района города Барнаула.

Заместитель председателя окружной избирательной комиссии **Каплинский Евгений Матвеевич** — от студентов, профессоров, преподавателей и обслуживающего персонала Алтайского политехнического института имени И. И. Ползунова.

Секретарь окружной избирательной комиссии **Андрияшин Анатолий Дмитриевич** — от рабочих, инженерно-технических работников и служащих Алтайского научно-исследовательского и проектно-технологического института машиностроения.

Члены избирательной комиссии:

Гримберг Семен Васильевич — от рабочих, инженерно-технических работников и служащих Барнаульского котельного завода;

Дуплинская Мария Константиновна — от Октябрьской районной организации Всесоюзного Ленинского Коммунистического Союза Молодежи города Барнаула;

Ермаков Яков Максимович — от рабочих, инженерно-технических работников и служащих Барнаульского завода геологоразведочного оборудования;

Зуйкова Валентина Семеновна — от организации профессионального союза рабочих электросвязи и электропромышленности Барнаульского радиозавода;

Комардина Александра Петровна — от рабочих, инженерно-технических работников и служащих Барнаульского хлопчатобумажного комбината;

Моисейкин Борис Антонович — от рабочих, инженерно-технических работников и служащих треста «Барнаулжилстрой»;

Строков Яков Иванович — от рабочих, инженерно-технических работников и служащих строительного управления Барнаульской ТЭЦ-2;

Серветник Татьяна Лаврентьевна — от медицинских работников и обслуживающего персонала поликлиники Барнаульского завода искусственного и синтетического волокна.

ПО ЦЕНТРАЛЬНОМУ ИЗБИРАТЕЛЬНОМУ ОКРУГУ № 114

Председатель окружной избирательной комиссии **Ромашин Василий Прокопьевич** — от коммунистической организации Центрального района города Барнаула.

Заместитель председателя окружной избирательной комиссии **Демидов Семен Николаевич** — от медицинских работников и обслуживающего персонала Барнаульской линейной больницы Запсибводздравотдела.

Секретарь окружной избирательной комиссии **Шмакова Валентина Ивановна** — от профессионального союза работников госучреждений крайстатуправления.

Члены избирательной комиссии:

Боброва Анна Дмитриевна — от учителей и обслуживающего персонала восьмилетней школы № 9 города Барнаула;

Лисавенко Михаил Афанасьевич — от рабочих, служащих и научных сотрудников Алтайской плодово-ягодной опытной станции;

Наумкин Виктор Трофимович;

Николаев Анатолий Валентинович — от рабочих, инженерно-технических работников и служащих Барнаульского дрожжевого завода;

Суховеев Иван Семенович — от краевой организации Добровольного общества содействия Армии, Авиации и Флоту;

Пичугина Людмила Степановна — от организации Всесоюзного Ленинского Коммунистического Союза Молодежи Центрального района города Барнаула;

Христова Анна Иосифовна — от рабочих, инженерно-технических работников и служащих Барнаульской государственной швейной фабрики № 8;

Турунтаева Галина Николаевна — от рабочих, инженерно-технических работников и служащих швейной фабрики № 4 г. Барнаула;

ПО БИЙСКОМУ ГОРОДСКОМУ ИЗБИРАТЕЛЬНОМУ ОКРУГУ № 115

Председатель окружной избирательной комиссии **Савенко Виктор Константинович** — от Бийской городской коммунистической организации.

Заместитель председателя окружной избирательной комиссии **Энделин Владимир Григорьевич** — от Бийской городской организации профессионального союза работников госторговли и потребкооперации.

Секретарь окружной избирательной комиссии **Смирнова Любовь Ивановна** — от коммунистической организации Бийского котельного завода.

Члены избирательной комиссии:

Алексеева Лидия Николаевна — от комсомольской организации строительно-монтажного треста № 122 гор. Бийска.

Бунин Юрий Яковлевич — от рабочих, инженерно-технических работников и служащих автохозяйства № 3 гор. Бийска;

Барышникова Галина Александровна — от профессионального союза рабочих текстильной и легкой промышленности Бийской швейной фабрики № 2;

Овчинников Федор Васильевич — от учителей и обслуживающего персонала средней школы № 29 гор. Бийска;

Санников Иван Пименович — от профессионального союза рабочих электростанций и электропромышленности бийского завода «Электропечь»;

Сорокина Нина Васильевна;

Софийская Зара Николаевна — от медицинских работников и обслуживающего персонала Бийской городской больницы № 2;

Черных Сергей Алексеевич — от коммунистической организации Бийского лесопильного завода.

ПО РУБЦОВСКОМУ ИЗБИРАТЕЛЬНОМУ ОКРУГУ № 116

Председатель окружной избирательной комиссии **Тадосьев Василий Трофимович** — от Рубцовской городской коммунистической организации.

Заместитель председателя окружной избирательной комиссии **Зайцева Тамара Ивановна** — от Змеиногорской городской профсоюзной организации работников культуры.

Секретарь окружной избирательной комиссии **Рябчикова Елизавета Тимофеевна** — от коммунистической организации Алтайского тракторного завода имени М. И. Калинина.

Члены избирательной комиссии:

Беззубенок Валентина Яковлевна — от рабочих, инженерно-технических работников и служащих Алтайского завода тракторного электрооборудования;

Бычков Петр Парамонович;

Келлер Федор Федорович — от рабочих, инженерно-технических работников и служащих Рубцовского монтажного участка треста «Сибсантехмонтаж»;

Пырикова Галина Николаевна — от коммунистической организации локомотивного депо станции Рубцовка Западно-Сибирской железной дороги;

Рогова Любовь Арсентьевна — от Рубцовской городской организации Всесоюзного Ленинского Коммунистического Союза Молодежи;

Токоренко Иван Иосифович — от коммунистической организации Алтайского тракторного завода имени М. И. Калинина;

Чиркунова Светлана Дмитриевна — от рабочих, инженерно-технических работников и служащих центральной заводской лаборатории Рубцовского завода запасных частей;

Чугунов Петр Михайлович — от рабочих, инженерно-технических работников и служащих механосборочного цеха завода «Алтайсельмаш».

ПО НОВОАЛТАЙСКОМУ ИЗБИРАТЕЛЬНОМУ ОКРУГУ № 123

Председатель окружной избирательной комиссии **Сапунов Виктор Васильевич** — от Новоалтайской городской коммунистической организации.

Заместитель председателя окружной избирательной комиссии **Аксенова Клавдия Тимофеевна** — от профессионального союза рабочих и служащих сельского хозяйства и заготовок Топчихинского производственного колхозно-совхозного управления.

Секретарь окружной избирательной комиссии **Баринова Анна Ивановна** — от профессионального союза рабочих железнодорожного транспорта станции Алтайская Западно-Сибирской железной дороги.

Члены избирательной комиссии:

Бондаренко Валентина Алексеевна — от рабочих и служащих Топчихинской районной конторы связи;

Боровских Алексей Александрович — от рабочих и служащих Топчихинского хлебоприемного пункта;

Володин Степан Степанович — от рабочих, инженерно-технических работников и служащих 24-й дистанции пути Западно-Сибирской железной дороги;

Вохринцева Мария Тихоновна — от колхозников сельскохозяйственной артели «Искра» Топчихинского района;

Ильина Тамара Ивановна — от рабочих, инженерно-технических работников и служащих Новоалтайского хлебозавода;

Легостаев Николай Петрович — от Топчихинской районной организации Всесоюзного Ленинского Коммунистического Союза Молодежи;

Ломова Лидия Григорьевна — от Новоалтайской городской организации Всесоюзного Ленинского Коммунистического Союза Молодежи;

Юрлов Александр Андрианович — от рабочих, инженерно-технических работников и служащих Новоалтайского вилопрокатного завода.

Председатель исполнительного комитета промышленного краевого Совета депутатов трудящихся М. АНДРИАНОВ.

Секретарь исполнительного комитета промышленного краевого Совета депутатов трудящихся А. ПОДЛЕПИЧ.

Несколько дней в Барнауле гостил известный сибирский писатель, автор романа «Тропы Алтая», выдвинутого на соискание Ленинской премии, Сергей Залыгин.
На снимке: С. Залыгин (слева) на встрече с читателями краевой библиотеки.

Фото В. Николаева.

ТЕЛЕГРАФ сообщает последние новости

«ЛУЧ НАДЕЖДЫ»

ПАРИЖ, 22 января. (ТАСС). Согласие Н. С. Хрущева на проведение двух-трех инспекций на месте является очень обнадеживающим событием, и его следует всячески приветствовать, заявил премьер-министр Новой Зеландии Холиок, комментируя послания главы Советского правительства президенту США Кеннеди. Как сообщает агентство Франс Пресс, в своем заявлении для представителей печати в Веллингтоне Холиок отметил, что в согласии Н. С. Хрущева в принципе на проведение инспекций он видит «луч надежды», который указывает, что «мы придем к определенному разрешению проблемы запрещения испытаний ядерного оружия и, в конечном итоге, к запрещению ядерного оружия».

ПРИЕМ В ЧЕСТЬ СОВЕТСКОГО КОСМОНАВТА

ДЖАКАРТА, 22 января. (ТАСС). После прибытия вчера в индонезийскую столицу советский космонавт Андриян Николаев направился во дворец Мердека. Советский гость проходит мимо своеобразного «почетного караула» из индонезийских девушек в национальных костюмах, которые осыпают его лепестками цветов, поднимается по ступенькам президентского дворца, где его уже ждет Сукарно. Президент радушно приветствует гостя, и вскоре между ними завязывается оживленная беседа. Николаев передает Сукарно и всему индонезийскому народу сердечный привет от народов Советского Союза, от своих друзей-космонавтов. Президент внимательно расспрашивает Андрияна Николаева о здоровье Гагарина, Титова, Поповича.

— Все здоровы и бодры, — отвечает Николаев, — много трудятся и много учатся.

— Вы не только Герой Советского Союза, — обращается Сукарно к Николаеву, — вы герой всей нашей планеты, герой индонезийского народа.

В тот же день вечером во дворце Негара состоялся прием в честь советского космонавта.

ВАЖНАЯ ИНИЦИАТИВА

УЛАН-БАТОР, 22 января. (ТАСС). Обмен посланиями между Председателем Совета Министров СССР Н. С. Хрущевым и президентом США Дж. Кеннеди по вопросу о прекращении испытаний ядерного оружия оживленно комментируется в кругах монгольской общественности.

В интервью корреспонденту агентства МОНЦАМЭ председатель Монгольского комитета защиты мира Ч. Чимид заявил, что Советский Союз еще раз подтвердил свою решимость навсегда покончить с ядерными взрывами во всем мире уже в этом году.

Мировая общественность, в том числе монгольская общественность, отмечает Ч. Чимид, призывает США и другие западные державы поддержать новую важную инициативу Советского Союза и также приложить искренние усилия к прекращению испытаний ядерного оружия.

ЧАЯНИЯ НАРОДОВ ДОЛЖНЫ ОПРАВДАТЬСЯ

БУДАПЕШТ, 22 января. (ТАСС). «Обмен посланиями между двумя государственными деятелями по вопросу о прекращении ядерных испытаний вызвал огромную радость во всем мире»,— под таким крупным заголовком «Непсава» публикует сегодня тексты посланий Н. С. Хрущева и Дж. Кеннеди.

Газеты «Непсабадшаг», «Непсава» и «Мадьяр немзет» сопровождают тексты посланий комментариями зарубежных обозревателей. Официальные заявления и комментарии печати, пишет «Непсабадшаг», свидетельствуют о том, что в результате инициативы главы Советского правительства значительно возросли надежды на запрещение ядерных испытаний.

Общественность Японии приветствует

ТОКИО, 22 января. (ТАСС). Общественность Японии — страны, которая первой пострадала от ядерного оружия, выражает большое удовлетворение ходом переписки между главами правительств СССР и США по самому волнующему для нее вопросу — прекращению испытаний ядерного оружия. «Выражая чувства японского народа,— заявил вашему корреспонденту председатель Всеяпонского совета по запрещению атомного и водородного оружия Каору Ясуи,— я сердечно приветствую инициативу премьер-министра Хрущева».

Предложения премьера Хрущева, сказал Ясуи, являются большим шагом вперед в деле решения проблемы запрещения ядерных испытаний.

Большой компромисс между СССР и США в вопросе запрещения ядерных испытаний, достигнутый в обстановке усиления тенденции мирного сосуществования, вселяет в нас светлые надежды на заключение соглашения, заявил член ЦИК Социалистической партии Японии Тосиаки Иокояма. Руководители США и СССР должны чувствовать свою ответственность перед человечеством за судьбы мира. Мы считаем также, что одновременно с запрещением ядерных испытаний необходимо принять меры и для запрещения самого ядерного оружия.

«Ни в коем случае нельзя упустить этого благоприятного момента,— обращается с призывом к великим державам влиятельная газета «Асахи»,— ибо он впервые после войны может явиться поворотным пунктом в деле разоружения, открыть новую эру, в которой все проблемы будут решаться мирным путем державами, на которых лежит главная ответственность за мир во всем мире». Мы искренне надеемся, пишет газета, что главы США и СССР, отвечая на чаяния народов всего мира, быстро завершат переговоры о прекращении ядерных испытаний.

Даже крайне реакционная газета «Санкэй симбун» заявляет в своей передовой, что она от всего сердца приветствует новые советские предложения. Если в интересах достижения соглашения, указывает газета, потребуется установить контрольное оборудование на острове Хоккайдо, то мы со своей стороны должны оказать этому всяное содействие.

ПОЗОРНЫЙ СГОВОР

ПАРИЖ, 22 января. (ТАСС). В Париже сегодня подписан «договор о сотрудничестве» между Францией и Западной Германией. С французской стороны его подписали президент де Голль, премьер-министр Помпиду, министр иностранных дел Кув де Мюрвиль, с западногерманской — канцлер Аденауэр и министр иностранных дел Предер.

Договор предусматривает меры, позволяющие в будущем двум странам согласовывать свою внешнюю и военную политику, усиливать экономическое и культурное сотрудничество. Во время периодических встреч глав государств, глав правительств, соответствующих министров и высших чиновников будут проводиться консультации, как говорится в договоре, для того, чтобы найти решения важных проблем. К числу этих проблем отнесены отношения внутри Западноевропейского блока, отношения между Востоком и Западом, деятельность НАТО и других международных организаций.

Договор определяет основы совместной выработки стратегических планов, совместного производства вооружений, обмена офицерскими кадрами и пр.

Авторы договора заявляют, что все его положения, кроме военных статей, будут распространены также и на Западный Берлин.

Подписание этого договора знаменует собой новый шаг французского правительства на пути к новому Мюнхену. Его военные положения несомненно еще более развяжут руки западногерманским милитаристам.

Недаром сам канцлер Аденауэр предложил придать форму договора достигнутым в Париже соглашениям. Это сговор об усилении гонки вооружений в тесном союзе с боннскими правителями. Вступив на этот путь, французское правительство показало, что оно предало забвению прежние соглашения, ограничивавшие вооружение Западной Германии.

Официальная пропаганда подняла шумиху, стараясь отвлечь внимание французов от существа этого сговора, чреватого опасностью для Франции и для всего мира. Договор провозглашен «историческим», ведущим к примирению двух народов. Однако все здравомыслящие французы понимают, что этот союз с западногерманскими милитаристами выгоден только бывшим гитлеровским генералам, мечтающим о реванше. Подлинное примирение французского и германского народов может быть достигнуто только путем мирного урегулирования германской проблемы, ликвидации напряженности в Европе.

УЧЕНЫЕ — ЖИВОТНОВОДАМ

Как лучше, не допустив снижения продуктивности скота, провести нынче зимовку в колхозах и совхозах края? Какие открытия науки и достижения передовиков необходимо внедрить в практику кормления сельскохозяйственных животных? Какие организационные меры нужно провести, чтобы сократить затраты труда и средств на единицу продукции? Эти и другие вопросы тщательно обсуждались на состоявшейся в редакции «Алтайской правды» пресс-конференции ученых и специалистов сельского хозяйства.

Участники конференции пришли к выводу, что надо дать советы по проведению зимнего содержания и кормления скота.

Ниже публикуются советы ученых и специалистов.

ЭКОНОМНО РАСХОДОВАТЬ КОРМА

Кормов нынче мало. Поэтому очень важно взять их на строжайший учет. А это значит осмотреть в натуре каждую скирду сена, соломы, бурт силоса, произвести перевешивание концентрированных кормов, учесть минеральные и другие корма. Чтобы не было потерь, хищений и потрав, всю солому, сено, мякину подвезти к фермам, огородить и сдать на хранение фуражирам.

Когда эта работа будет выполнена, нужно составить месячные лимиты расходования, чтобы грубых и сочных кормов хватило не менее чем до 15 мая. Составлять декадные рационы следует с учетом упитанности и продуктивности животных, потребности в кормовых единицах, переваримом протеине.

Отпускать корма бригадам строго по весу и лимитам, утвержденным в совхозах директором, главным зоотехником и главным бухгалтером; в колхозах — председателем правления, зоотехником и бухгалтером. Каждую декаду проводить проверку правильности расходования кормов.

Не медля ни одного дня, организовать на всех фермах измельчение, запаривание или химическую обработку соломы, оборудовать специальные ямы, ящики и другие приспособления для запарки и химической обработки грубых кормов. **Необходимо помнить, что при химическом способе подготовки общая питательность соломы увеличивается в 2—2,5 раза.**

Утеплить животноводческие помещения. Каждый животновод должен знать, что понижение температуры в скотных дворах, свинарниках только на один градус ниже 6 градусов тепла приводит к усилению обмена веществ и дополнительной затрате кормов: у свиней — примерно на 4 процента и у крупного рогатого скота — на 2,5 процента. Поэтому важно наладить надлежащую вентиляцию и канализацию в животноводческих помещениях, чтобы обеспечить микроклимат с температурой 6—12 градусов тепла.

Поить всех животных только в помещениях и подогретой водой. Поение из прорубей — вопиющая бесхозяйственность, при этом огромное количество энергии животного уходит не на продукцию, а на согревание холодной воды до температуры тела и на возмещение потерь, связанных с охлаждением тела. **Только за счет поения коровы подогретой водой можно увеличить надой молока на 1—2 килограмма в сутки.**

Чтобы рационы были полноценными, в частности, сбалансированы по протеину, следует широко использовать для крупного рогатого скота и овец синтетическую мочевину (карбамид), а также аммиачную воду. Скармливание коровам по 80—100 граммов карбамида повышает среднесуточный надой молока на 0,5—1,5 килограмма. **Каждый килограмм карбамида, скормленный корове, позволяет получить дополнительно 10 килограммов молока.**

Нужно позаботиться и о минеральных подкормках. Известно, что при силосо-соломенном типе кормления животные испытывают большой недостаток в фосфоре и таких важных микроэлементах, как кобальт, железо, и других. Поэтому важно скармливать животным трикальцийфосфат, костяную муку, прицепитат, динатрийфосфат по 50—80 граммов на корову. Широко использовать хлористый кобальт (из расчета 20 миллиграммов в день на корову, 10 миллиграммов на свинью, 3 миллиграмма на овцу). В предгорных и горных районах рационы следует пополнять йодом за счет скармливания йодированной поваренной соли или йодистого калия; в хозяйствах степных и приборовых районов — вводить в рацион сернокислую медь и сернокислый марганец. Максимально использовать для животных и птицы местные минеральные подкормки: древесную и костяную золу, яичную скорлупу, известь, белую и красную глину, дерн.

Рационы обогащаются витаминами за счет хвои и хвойной муки, веток осинника, березняка и других кустарниковых. Очень важный источник пополнения кормов витаминами — выращивание зеленых кормов в гидропонных камерах.

НЕ ЛЕЧИТЬ, А ПРЕДУПРЕЖДАТЬ БОЛЕЗНИ

Колхозы и совхозы очень много теряют продукции только потому, что не соблюдают элементарных правил санитарии на фермах, особенно в свинарниках, родильных отделениях и профилакториях для телят. А ведь устранить эти недостатки не так уж трудно. У входа в помещение и при выходе следует оборудовать постоянные дезоплощадки, в маточных свинарниках и родильных отделениях телятников для осущения сырых мест на полу и подоконниках регулярно посыпать известь-пушонку и сметать ее. Один раз в декаду белить клетки и станки свежегашеной известью. Ежемесячно на фермах проводить профилактическую дезинфекцию.

В родильных отделениях, маточных свинарниках дезинфицировать станки после каждого отела коров и опороса свиноматок.

Регулярно, в соответствии с планом ветеринарно-профилактических мероприятий, проводить диагностические исследования, предохранительные прививки, лечебные и профилактические обработки животных. На каждой ферме иметь специально приспособленное помещение — изолятор для содержания больных и подозрительных животных. Иметь на фермах достаточный запас дезинфицирующих средств.

НОВОЕ, ПЕРЕДОВОЕ — НА ФЕРМЫ!

Для лучшей усвояемости кормов, повышения продуктивности растущего молодняка и откормочных животных, ликвидации яловости необходимо использовать биогенные стимуляторы — тканевые препараты, нефтяное ростовое вещество, антибиотики, дрожжеванные корма.

Опыт совхоза «Заря» Завьяловского управления по выращиванию телят под коровами-кормилицами и опыт беловцев по интенсивному выращиванию и откорму свиней должен быть внедрен во всех колхозах и совхозах края. В каждом колхозе и совхозе нужно организовать интенсивный откорм свиней и молодняка крупного рогатого скота.

При интенсивном откорме свиней 60—70 процентов кормов по питательности обеспечить за счет концентратов и 30—40 процентов — за счет силосной пасты, сахарной свеклы и сенной муки. При откорме молодняка крупного рогатого скота сочные корма должны занимать в рационе 80—90 процентов.

На кормовую единицу должно приходиться не менее 100 граммов переваримого протеина, за счет добавления в рацион мясо-костяной или рыбной муки, кормовых бобов или гороха, боенских или молочных отходов, вареного мяса.

Ежемесячно нужно взвешивать молодняк крупного рогатого скота и откормочных свиней. По результатам взвешивания вносить изменения в рационы кормления.

При интенсивном откорме среднесуточные привесы крупного рогатого скота должны быть не менее 700—900 граммов, свиней — 500—600 граммов.

В I квартале 1963 года должно быть осеменено не менее 100 тысяч основных и 300 тысяч разовых свинок. Кормление свиноматок и хряков в этот период должно обеспечивать их заводскую упитанность и высокую оплодотворяемость, рационы должны быть сбалансированы по белку из расчета не менее 100—110 граммов переваримого протеина на кормовую единицу.

Особое внимание нужно обратить на кормление новотельных коров. Каждую растелившуюся корову необходимо ставить на раздой, давать ей 30—50 килограммов силоса, 5—10 килограммов грубых кормов, а также 200 граммов концентратов на каждый килограмм надоенного молока, бесперебойно кормить солью (80—100 граммов на голову рассыпной соли или водного раствора) с тем, чтобы получать не менее 12—15 килограммов молока.

Для контроля за состоянием поголовья овец и ростом шерсти в каждой отаре выделить контрольных животных (10—15 процентов) и ежемесячно их взвешивать. Животных, имеющих низкую упитанность, выделять в отдельные группы и ставить в лучшие условия кормления и содержания, чтобы в двухнедельный срок поднять их упитанность до средней. Широко использовать для кормления овец кукурузный силос, наладить бесперебойное поение и кормление солью. Подготовить кошары и тепляки для проведения зимнего окота.

Для получения высокой продуктивности кур в зимний период обеспечить поддержание в птичниках температуры 10—15 градусов тепла, содержать птицу на глубокой, несменяемой подстилке. Кормить нужно разнообразными кормами, включать в корм влажные зерновые мешанки, корнеклубнеплоды, силос и силосную пасту, сенную и хвойную муку, зеленые и минеральные корма (мел, ракушку). Помимо этого обеспечить птицу гравием, крупным песком, поставить в птичниках зольные ванны. Включать в рацион птицы нативный биомицин, биовит-40 и другие биостимуляторы, повышающие продуктивность птиц.

Для улучшения качества яиц и избежания расклева давать птице рыбную, мясо-костяную муку, отходы молочной промышленности (обрат, пахта, сыворотка), вареное мясо.

Птичники оборудовать автопоилками. Нельзя заменять воду снегом. Надо обеспечить постоянный выгул птице, для чего оборудовать выгульные площадки, покрытые опилками или соломой.

В птичниках должно быть достаточно света. Уже сейчас следует приступить к подготовке помещений для приема молодняка, поступающего от зимней инкубации.

Соблюдение этих требований позволит добиться полного сохранения животных, высокой их продуктивности и выполнить обязательства по производству и заготовкам мяса, молока и других продуктов.

Люди События Новости

МАЛЫШАМ, ШКОЛЬНИКАМ...

Светлое, просторное здание было сооружено для административных целей в Первомайском районе. В связи с перестройкой управления промышленностью и сельским хозяйством сейчас оно освободилось, как и другие триста зданий в районных центрах. Теперь в нем справят новоселье малыши — дети рабочих и служащих совхоза «Светлый путь». Тут откроются детские ясли и садик.

Многие другие освободившиеся здания станут средними школами, школами-интернатами, больницами, поликлиниками, родильными домами, училищами. В Змеиногорске и Родино, например, откроются медицинские училища. Быстрый Исток, Белоглазово, Кытманово и другие села обзаведутся новыми больницами, поликлиниками, родильными домами. В Баеве, Новичихе, Тогуле создаются дома престарелых. В Тюменцеве два здания переданы под детский дом.

КОРОТКО О РАЗНОМ

ЗОЛОТАЯ СВАДЬБА

Петру Семеновичу Бубенщикову, жителю села Угловское, семьдесят лет. Сейчас он на пенсии. Хорошо потрудился на своем веку Петр Семенович. И в семье у него полный достаток. Живет он с женой дружно. А недавно супруги — Петр Семенович и Марфа Гавриловна, справили «золотую свадьбу». Поздравить их пришли друзья, партийные и советские работники. Они пожелали супругам счастья и доброго здоровья.

П. ДЕМЕНТЬЕВ.

НАШИ МАЯКИ

Много хороших, трудолюбивых людей в Нижне-Уймонском маралосовхозе. Овцевод А. Соватаев в прошлом году вырастил шестьсот ягнят. Он настриг с каждой овцы по 2,7—3 килограмма шерсти. Доярка Кирилл Скирдов получил от каждой из 18 коров по 2.000 литров молока. Это неплохие результаты для здешних мест.

А. ЧЕРНЫШОВ.

БЛАГОДАРИМ

От души благодарят жители улицы Короленко г. Барнаула почтальона Машу Воротникову. Она всегда вовремя приносит подписчикам свежие газеты, журналы, письма. А если кто занемог, Маша поможет отправить денежный перевод, заплатить деньги за пользование радио. Хорошо работает почтальон 8-го отделения связи Мария Воротникова.

Е. ПЛАТОШКИНА, В. БУРЛИН и другие.

НОВЫЙ ДИРЕКТОР

МАЛЮГИН. Эту фамилию первый раз я услышал лет восемь назад, когда приехал на работу в Романово. В колхозах частенько говорили: «А Малюгин делал вот так...». «Мы еще при Малюгине ввели это новшество...».

Малюгин — бывший второй секретарь райкома партии. В то время его не было в Романове — он учился в партийной школе. А познакомились мы с Петром Никитичем только в прошлом году, весной. Он снова стал вторым секретарем Романовского райкома.

Высокий, с внимательным взглядом, Петр Никитич нетороплив и спокоен. Мы ездили по району, бывали на фермах, и всюду Малюгина знала каждая телятница, каждая свинарка. Все обращались к нему за советом, за помощью. А это уже признак того, что секретарь райкома пользовался доверием не только по должности, но и как человек, что-то уже сделавший для хозяйства. А сделал он на фермах района немало. Впрочем, сейчас рассказ не об этом...

Недавно Малюгин стал директором совхоза «Рассвет» — одного из крупных хозяйств Алтая. Там мы с ним и встретились вновь.

Центральная усадьба совхоза — в трех километрах от Завьялова. Кирпичное здание ремонтной мастерской, напротив — неприветливый барак: контора. Все это осталось совхозу в наследство от бывшей Завьяловской МТС.

Петра Никитича я застал в кабинете. Небольшая, низкая комната буквально давила на рослого директора. Мне показалось это символичным — старые рамки тесны новому человеку. Знакомство с делами показало: так оно и есть!

Разговаривать нам в первый день приходилось урывками — то и дело в кабинет заходили люди с разными вопросами, с бумагами. Я узнал, что совхоз засевает около сорока тысяч гектаров — почти половину бывшего Завьяловского района, что на фермах только коров более двух тысяч, а сколько тысяч свиней, овец, кур! Хозяйство огромное, многоотраслевое. А дела не клеились. К приходу Малюгина совхоз задолжал государству пятьсот шестьдесят тысяч рублей, три месяца рабочие не получали заработную плату. С первого же дня новый директор окунулся в массу неразрешенных вопросов.

О всех непорядках в совхозе Малюгин знал и раньше. И все-таки он добровольно пошел в это хозяйство. Петр Никитич принял совхоз, имея уже кое-какие мысли о его будущем. Вдумчивый, энергичный, он жаждал практической, конкретной работы с людьми, непосредственно производящими материальные блага. Он, конечно, не допускал и мысли, что в состоянии сам, один, перевернуть тут все. Знал, что один человек ничего не сделает. Поэтому новый директор начал с того, что поделился своими планами и мыслями с партийной организацией. Он не выдвигал сразу много проблем. Сказал главное:

— Мы, коммунисты, должны сделать так, чтобы каждый рабочий чувствовал себя хозяином в совхозе. А это значит, что каждый — от директора до подсобника — должен по-хозяйски считать государственные деньги...

С этого дня здесь появился лозунг: «Каждый должен уметь считать».

Малюгин ввел ежемесячные заседания балансовой комиссии. Руководители отделения отчитываются на них за каждый израсходованный рубль. На одном из таких заседаний держал ответ управляющий Чистоозерным отделением Кудрявский. Это отделение за ноябрь перерасходовало четыреста человеко-дней и переплатило более тысячи рублей. Всегда сдержанный и уравновешенный, Петр Никитич и тут не повышал голоса. Но с Кудрявского семь потов сошло за каких-нибудь полтора часа. А после заседания по-другому заработал человек.

С приходом нового директора резко поднялась роль специалистов. Малюгин во всем полезном поддерживает их.

— Распоряжение главного зоотехника, главного инженера или другого специалиста,— говорит Петр Никитич,— это распоряжение директора. И никаких раздумий — выполнять или не выполнять — не должно быть...

Особенно большое значение придает Малюгин деятельности плановика. Не дает ему покоя мысль и об уменьшении административного аппарата. Думают в совхозе провести эксперимент на Украинском отделении. Сейчас там руководителей и специалистов восемь человек. Решено оставить управляющего, механика и зоотехника да, может быть, придать им нарядчика. Работать без бригад.

— Где была возможность,— говорит Малюгин,— мы уже совместили должности управляющего и специалиста. У нас в трех отделениях управляющие имеют агрономическое образование.

Всего три месяца новый директор в совхозе, а сколько уже сделал коллектив за это время! Полностью ликвидирована задолженность по заработной плате, возвращено государству шестьдесят тысяч рублей кредитов, построены типовой свинарник в Завьяловском отделении, общежитие для механизаторов на центральной усадьбе. Вывезено на поля около тридцати тысяч тонн перегноя, подготовлено свыше сотни механизаторов. В совхозе более восьми тысяч кур. Никогда раньше зимой от них не ждали яиц. Нынче птичники осветили, ввели в рацион минеральную подкормку и ежедневно собирают по полторы тысячи яиц. Впервые выполнен государственный план по их сдаче.

А главное — в совхозе обновилась атмосфера — это такое, чего не выразишь никакими цифрами, никакими показателями. У людей появилась уверенность в своей силе, в своих возможностях. Они не заглядывают новому директору в рот, не ждут указаний, а сами приходят с предложениями, выдвигают новые вопросы.

Здесь создана специальная передвижная бригада по механизации трудоемких работ в животноводстве. Я видел ее на птицеводческой ферме, где она бурила два колодца, видел сделанный бригадой водопровод на свиноферме. Видел заготовленные материалы для строительства двух механизированных токов, ровные шеренги отремонтированных тракторов в ограде мастерской, вымпелы передовиков соревнования, ознакомился с работой Дома политического просвещения, работающего на общественных началах, был первым жильцом в новой совхозной гостинице. Присутствовал на собрании механизаторов, где рабочие горячо поднимали коренные вопросы производительности труда. Наконец, видел леса новостроек в совхозе.

Всего этого не было здесь еще совсем недавно.

...До позднего вечера засиживается в прокуренном кабинете новый директор. Дел много, за день не управляется. И все-таки настроение хорошее. Хорошее потому, что времена такие настали.

В совхозе более двух тысяч рабочих — людей хороших и разных. И чтобы возглавить волю этого огромного коллектива, в совхозе не хватало лишь одного человека — умного и энергичного руководителя. Теперь здесь все встало на место.

Г. ЕГОРОВ.

Завьяловское управление.

ШИРОКИЙ ЭКРАН В КЛУБАХ

Доброе дело начали работники Дома культуры имени Островского в Горняке. По субботам и воскресеньям проводят киновечера.

Что это такое? К восьми часам в Дом культуры собираются горняки с семьями. Их ждет самый сердечный прием. Они раздеваются, проходят в зал, чтобы посмотреть программу первого отделения: короткометражные комедийные и научно-популярные фильмы. Затем — перерыв на полчаса. В фойе играет музыка, молодежь с увлечением танцует.

Во втором отделении демонстрируется художественный фильм.

Так работает одна из клубных профсоюзных киноустановок, которых в крае насчитывается 260. Много у них и других новостей.

Впервые в клубе далекого Верхне-Обского совхоза смонтирована широкоэкранная установка с новейшей киноаппаратурой «Сибирь-2».

С. ЯКОВЛЕВА.

АВТОМАТЫ ПОМОГАЮТ

В последнее время на фермах колхоза «18 лет Казахстана» Целиноградской области произошли большие перемены. На смену ручному труду почти повсеместно пришла техника. В коровниках появились подвесные дороги для подвоза кормов, скребковые транспортеры для уборки помещений, автопоилки, механические доильные аппараты, пастеризаторы.

Все эти перемены произошли по инициативе колхозных механизаторов, которыми руководит Виктор Пфитценмайер. Бригада проявила много изобретательности, осуществляя механизацию ферм. Так, например, колхозные умельцы отказались от старой системы автопоения и вместо индивидуальных установили групповые поилки собственной конструкции, вместо железных труб проложили асбесто-цементные. Установка автопоилок новой конструкции дала колхозу большую экономию средств.

Немалая работа проведена механизаторами на свиноферме. Здесь они тоже смонтировали скребковые транспортеры, подвесную дорогу, самокормушки. Но самое интересное — это автоматический кормосмеситель.

Представьте себе пульт управления. Сидя за пультом, оператор приводит в движение весь агрегат. Машины из кукурузного силоса и свеклы, концентратов и воды приготавливают полужидкий корм. Затем центробежный насос по трубам подает его в вакуумные самокормушки. За наполнением их следит тот же оператор.

С помощью автомата один человек свободно ухаживает за тысячей свиней, поставленных на откорм.

В. ДРОЗДОВ.

РАЗГОВОР С МАШИНОЙ

Представьте себе машинописное бюро без машинисток. Вы садитесь к микрофону, диктуете текст, и машинка печатает его на бумаге.

Но если возможно такое, то значит человек словесными сигналами может заставить машину выполнять его приказание, значит он может «разговаривать» с машиной. Да, все это реально, заявляют ученые.

Грузинские ученые учат механизмы понимать речевые сигналы человека. В качестве простейшей модели таких «понимающих» машин создана тележка, которой можно управлять привычными нам командами: вперед, влево, назад, быстро и т. д. Интересно, что приемное устройство машины, настроенной на определенный голос, не повинуется голосу другого тембра.

Пока, правда, еще ограничен запас сведений (команд), которые различает машина. Но ученые — на верном пути. Разработка системы управления машиной при помощи речевых сигналов совершит подлинную революцию в автоматике. Можно будет устно вводить данные в вычислительную машину, оперативно управлять производственными процессами при помощи речевых команд, автоматически различать людей по их голосам, осуществить автоматическое печатание произносимой речи.

ГВОЗДЬ И СЕРДЦЕ

Гвоздь из самодельного самострела вонзился в сердце девятилетнего мальчугана Миши Банных, сына дорожного мастера. Пробив сердце насквозь, гвоздь застрял в позвоночнике. Ребенок, минуту назад со смехом носившийся по двору, упал навзничь, тяжело, по существу смертельно раненный.

Трагический случай этот произошел на Урале неподалеку от города Свердловска, в селе Черданцево Сысертского района.

Взметая снежные вихри, машина с красным крестом мчалась в областной центр. Скорее, скорее! Сердце ребенка истекает кровью, пульс еле прощупывается...

В детской хирургической клинике 1-й Свердловской городской больницы, куда доставили Мишу, началась немедленная подготовка к сложной и трудной операции. Впрочем, сказать «сложной» и «трудной» мало. Операция была совершенно необычной. Сделать ее поручили детскому хирургу профессору Алексею Звереву, ректору Свердловского медицинского института.

...Миша лежал на операционном столе с посеревшим лицом, почти недвижимый. Сознание мальчика было затемнено, ниточка пульса становилась все тоньше. Вместе с Алексеем Зверевым к операционному столу встали ассистент клиники, кандидат медицинских наук Зоя Шувалова, заведующий детским хирургическим отделением, бывшая ученица Зверева, Галина Гридина и другие.

Сложной была уже сама подготовка к операции. Анестезиологи (специалисты по наркозу) применили новый в грудной хирургии метод наркоза — интратрахеальный. Наркоз проводился смесью закиси азота с эфиром и кислородом при управляемом дыхании. Ребенок самостоятельно не дышал легкими. Это было бы серьезной помехой при операции на сердце. Трубка от аппарата вводилась через рот в трахею и через нее мальчик получал кислород и наркотическую смесь. Чтобы остановить самостоятельное дыхание, Мише то и дело впрыскивали специальные вещества — релаксанты.

Необходимым условием благополучного хода операции было переливание крови.

...Раненый лежит на правом боку. Как показал рентген, «пуля»-гвоздь ранила насквозь правый желудочек сердца.

— При ранениях сердца, — рассказывает Алексей Зверев, — принято делать передний доступ. Но в этом случае ранящий предмет застрял в позвоночнике. Разрез надо было делать ближе к нему. Я сделал необычный в сердечных операциях задний доступ, добирался к раненому сердцу не прямым путем, а «околицей» — так диктовала сама рана.

...Удалено с левой стороны шестое ребро, открылась грудная полость. Околосердечная сумка (перикард) вздулась от крови.

— Обилие крови в перикарде спасло Мишу от быстрой гибели, — поясняет профессор Зверев. — Кровь из ран сердца изливалась в эту сумку, затем приостанавливалась, и раневые отверстия как бы закупорились кровью же. Произошла так называемая тампонада сердца.

— Я попал на левое предсердие, — продолжает хирург, — а ранение было в правый желудочек. Надо было сердце приподнять, вынуть. Я «вывихнул», как мы говорим, из перикарда сердце, приподнял его и начал накладывать швы — первый, второй, третий...

Самыми драматическими моментами этой трехчасовой битвы за жизнь были внезапные остановки сердца мальчика. Трижды затихал маленький израненный комочек в сильной руке Зверева. Третий раз остановка была особенно длительной. Это случилось, когда был наложен последний шов. Сердце затихло. Профессор сокращал, массировал его рукой, мысленно горячо упрашивая: «Отзовись!». И сердце отозвалось: сначала медленные, вялые толчки, затем ритмичные, уверенные. Но на этом не кончились испытания искусства и мужества хирурга и его помощников. Нужно было еще найти гвоздь. Он прятался где-то за сердцем, и путь к нему лежал через заднее средостение (околосердечное пространство), где проходят многие важные органы — пищевод, трахея и главная кровяная магистраль — аорта. По-видимому, гвоздь задел стенку аорты, потому что все средостение было буквально «нафаршировано» свернувшейся кровью. Надо было рассечь медиастинальную плевру, отделить блуждающий нерв, отодвинуть пищевод, аорту...

Наконец, сложные анатомические «дебри» пройдены, и Зверев увидел шляпку гвоздя. Он с такой силой вонзился в позвоночник, что даже погнулся на конце.

— Я тянул этот гвоздь словно не из человеческого тела, а из стены, — рассказывал профессор. — Такая операция — первая в моей тридцатилетней хирургической практике. Тысячи различных операций пришлось проделать, но такой не было.

В хирургической клинике, где лечится Миша Банных, принимают все меры к его быстрейшему выздоровлению.

Л. БУТОРИНА.

НА БИТВУ ЗА ХЛЕБ

Раздольные степи Алтая. Каждую весну на поля выходят тракторы. Начинается битва за большой хлеб. В этом году выведет свой трактор в степь и Мария Ляпич. Совсем недавно она работала в строительной бригаде колхоза «Родина». А теперь Мария учится на курсах механизации сельского хозяйства. И не одна она станет трактористкой. Вместе с ней в колхозе «Родина» освоят специальность механизатора еще 70 человек.

НА СНИМКЕ: Мария Ляпич.

Фото и текст Ш. ГУРОВИЧА.

Шипуновское управление.

ШТАМПЫ ИЗ... СМОЛЫ

Этот штамп очень прочен, он предназначен для изготовления части автомобильного кузова. Штамп не обрабатывался на копировально-фрезерном станке. Его отлили в гипсовой форме из смеси эпоксидной смолы с железным порошком.

Такие штампы сейчас успешно используются на Горьковском автомобильном, Львовском и Курганском автобусных заводах. Применение их дает большие экономические выгоды. Трудоемкость изготовления по сравнению с обычными металлическими снижается в два-три раза, а цикл производства — в пять-шесть раз.

Как продлить жизнь таких штампов? Эту проблему решают сотрудники научно-исследовательского института технологии автомобильной промышленности. Они разработали метод металлизации. Рабочую часть штампов покрывают тонким прочным слоем углеродистой стали. Благодаря этому инструменты приобретают значительную стойкость.

Металлизированным пластмассовым штампам принадлежит большое будущее.

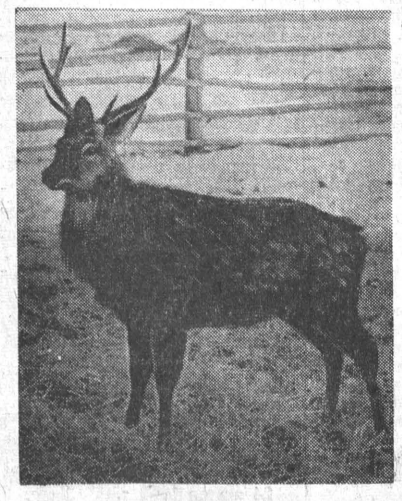

У читателей об интересном

ЛЕСНОЙ ГОСТЬ

Признаться, поначалу я не поверил в это. Но председатель колхоза «Сибирские огни» Космынин уверял, что он сам собственными глазами видел дикого оленя, который повадился ходить на скотный двор третьей бригады.

— Видно, по вкусу пришелся ему колхозный силос, — рассказывал Космынин.

На следующий день я поехал в село Терское, в третью бригаду «Сибирских огней». Мне часто приходилось бывать в этих местах. Природа там чудесная. Сосновые леса вперемежку с белоствольными березами. Тихие речки петляют вдоль горы. Дичи здесь водится много. А вот оленей встречать не приходилось. Даже старожилы не упомнят такого случая, чтобы когда-нибудь они появлялись в здешних местах.

Вот и ферма. Добротный кирпичный коровник и телятник обнесены оградой из жердей. Недалеко стоят два трактора. Рядом — траншеи с силосом. Вот сюда-то и повадился ходить по вечерам дикий олень.

...Но сегодня зверю не повезло. У скотного двора на него напали собаки. Олень метался из стороны в сторону. На минуту останавливался, и тогда можно было заметить, как вздрагивало мелкой дрожью его тело. И снова набрасывались собаки. Снова начиналась погоня. Она продолжалась, может быть, очень долго, если бы на помощь не пришел скотник Василий Гаврилович Миноков. Он разогнал разъяренных собак, и олень остановился, прислушался и, как будто в знак благодарности, мотнул рогатой головой. И что удивительно, зверь не побежал в степь, а, почуяв защиту человека, красиво, грациозно перепрыгнул ограду и очутился в телятнике (фото вверху).

Долго еще олень бегал по двору. Телята тоже не сразу привыкли к гостю. Наконец, олень успокоился и подошел поближе к стаду. Состоялось первое знакомство (фото справа). А когда оленю захотелось попить, он смело подошел к корыту. Очень вкусной показалась ему и еда за «общим столом».

Вскоре лесной гость совсем прижился на новом месте. Правда, иногда оленю надоедает такая жизнь, и он начинает резвиться. Перепрыгнет через ограду, побегает, поскачет вокруг фермы, и снова домой — к телятам.

Фото и текст **М. ПАВЕЛЬЕВА.**

Троицкий сельский район.

ПО ВТОРНИКАМ...

Читальный зал краевой библиотеки. В нем есть что почитать! Кроме большого выбора книг, к услугам посетителей центральные газеты 26 наименований, газеты областей и краев и 334 различных журнала — литературно-художественные, общественно-политические, научно-популярные и другие. Журналы «Авиация и космонавтика», «Зернобобовые культуры», «Закупки сельскохозяйственных продуктов», «Ровесник», еженедельное приложение к газете «Советская культура» — «Советское кино» выписываются ныне впервые.

По вторникам в зале организуется открытый просмотр новых книг, поступивших в библиотеку. Только за первую половину января их получено 800.

Читальный зал краевой библиотеки всегда переполнен. Особенно много студентов. Здесь они читают, делают нужные выписки из книг, готовятся к занятиям.

П. ЛЮБИМОВ.

Редактор **Н. ДЕВЯТЬЯРОВ.**

Сегодня в театре и кино

Краевой ТЕАТР ДРАМЫ.
АРГОНАВТЫ.

Театр ЮНОГО ЗРИТЕЛЯ.
ПОХИЩЕНИЕ ЛУКОВИЦ.
В 10 ч. утра.

Кинотеатр «РОССИЯ».
КОЛЬЦА СЛАВЫ.
В 10, 11, 11-45, 12-45, 1-30, 3-15, 4-15, 5, 6, 6-45, 8-30, 9-30, 10-15.
ПАРНИ ОДНОЙ ДЕРЕВНИ.
В 2-30, 7-45.
В 9-30 вечера — большая кинопрограмма
ДВОРЕЦ СЪЕЗДОВ.
НИКИТСКИЙ БОТАНИЧЕСКИЙ САД.

Кинотеатр «РОДИНА».
СПАСИБО ЗА ВЕСНУ.
В 10, 11-45, 1-30, 5, 6-45, 10-15.
УЛИЦЫ ПОМНЯТ.
В 11, 12-45, 4-15, 6, 9-30.
В 9-30 вечера — большая кинопрограмма
ЗЕМЛЯ МАРОККАНЦЕВ.
ВОЕННАЯ МУЗЫКА.
В 2-30, 3-15, 7-45, 8-30.

Кинотеатр «ОКТЯБРЬ».
ДЕТИ КАПИТАНА ГРАНТА.
В 10, 1-30, 5, 8-30.
АЗБУКА СТРАХА.
В 11-45, 3-15, 6-45, 10-15.

Кинотеатр «ПЕРВОМАЙСКИЙ».
УЛИЦЫ ПОМНЯТ.
В 11-45, 1-30, 5, 8-30.
ВЕЛИКОЛЕПНАЯ СЕМЕРКА.
1 серия — в 12-45, 4-15, 7-45.
2 серия — в 3-30, 6, 9-15.
В 9-15 вечера — большая кинопрограмма
НАБАТ МИРА.
ЗАСТАВА В ГОРАХ.
В 10, 11, 3-15, 6-45, 10.

Клуб ЗАПАДНОГО ПОСЕЛКА.
КОЛЬЦА СЛАВЫ.
В 3, 5, 7, 9.

БАРНАУЛЬСКИЙ ТРЕСТ «ВОДОКАНАЛИЗАЦИЯ»

предлагает абонентам

ОФОРМИТЬ ДОГОВОРЫ ЗА ПОЛЬЗОВАНИЕ ВОДОЙ НА 1963 ГОД.

Для предприятий, учреждений, организаций и домоуправлений — путем заключения договоров.

Одновременно с оформлением договора абоненты должны предоставить в трест «Водоканализация» расчет-заявку на потребное количество воды помесячно.

Для населения частного сектора — путем подачи заявок и оформления абонентных карточек.

Оформление произвести до 25-го февраля 1963 г. Адрес: ул. Л. Толстого, 3.

ПРИГЛАШАЮТ НА РАБОТУ:

РУДНИК «ВЕСЕЛЫЙ» ГОРНОПРОМЫШЛЕННОГО УПРАВЛЕНИЯ СОВНАРХОЗА — плотников, лесорубов, лесовозчиков, каменщиков, бутобетонщиков, штукатуров, откатчиков в шахту, разнорабочих.

Оплата труда сдельная; заключившим трудовые договоры на 3 года выплачиваются под'емные и проезд до рудника; выдается ссуда на строительство индивидуальных домов.

Обращаться в отдел кадров по адресу: рудник «Веселый» Майминского района Алтайского края.

ЧИСТЮНЬСКИЙ СВЕКЛОВИЧНО-СЕМЕНОВОДЧЕСКИЙ СОВХОЗ — ветфельдшеров, трактористов, шоферов, плотников, каменщиков, штукатуров, разнорабочих для работы в полеводстве и животноводстве. Квартирами совхоз обеспечивает.

Обращаться: п/с Топчиха, ст. Победим Алтайского края.

Мекеров Владимир Иванович, проживающий в Тальменском районе, с. Новокопылово Алтайского края, возбуждает дело о разводе с **Мекеровой** Лилией Дмитриевной, проживающей в г. Барнауле, по ул. Петра Сухова, 44, кв. 3.

Дело подлежит рассмотрению в нарсуде Октябрьского района г. Барнаула.

СООБЩАЮТ ТАСС, АПН, ЧИТАТЕЛИ «АЛТАЙСКОЙ ПРАВДЫ»

Типография издательства «Алтайская правда»
Барнаул, Короленко, 10а
Тираж 150.000 экз.
АГ 03622. Заказ № 505.