ПРОЛЕТАРИИ ВСЕХ СТРАН, СОЕДИНЯЙТЕСЬ!

АЛТАЙСКАЯ ПРАВДА

Орган Алтайского краевого, Барнаульского городского комитетов КПСС, краевого и Барнаульского городского Советов депутатов трудящихся.

Год издания 46-й
№ 2 (12447). ЧЕТВЕРГ, 3 ЯНВАРЯ 1963 г. Цена 2 коп.

ПЯТЫЙ ГОД СЕМИЛЕТКИ

В историю человечества вступил новый, тысяча девятьсот шестьдесят третий год.

По-разному проходит традиционный новогодний праздник в различных концах нашей планеты. Разные чувства волнуют сердца людей, вышедших на утренней заре нового года, полные тревоги, лишения, страдания сулит этот год миллионам обездоленных в царстве капитала. Новым шагом вперед по пути прогресса и процветания становится для строителей социализма, мира, для всех свободных народов.

Светло на душе у строителей! Мы успешно выполнили то, что сделали для осуществления великих, созидательных планов, намеченных XXII с'ездом КПСС. 1963 год принял славную трудовую эстафету семилетки. Хорошую основу для дальнейшего мощного расцвета страны заложил минувший год, озаренный идеями новой Программы партии. Обращаясь с новогодним поздравлением к народу, Центральный Комитет КПСС, Президиум Верховного Совета СССР и Совет Министров СССР оценили прошедший год, как год новых выдающихся побед в борьбе за выполнение семилетнего плана, за дальнейшее развитие социалистической экономики и культуры, дальнейшего сплочения и укрепления всех сил, отстаивающих дело мира, социализма и демократии, год торжества ленинской политики мирного сосуществования, победы сил разума над силами агрессии и войны.

Окиньте мысленным взором заснеженные просторы нашей необъятной Родины. Какие чудесные плоды оставил четвертый год семилетки! Это могучие домны и электростанции, заводы и фабрики, пополнившие строй богатырей социалистической индустрии. Это новые каналы, нефтепроводы, железнодорожные магистрали, пересекшие пустыни и таежные дебри; новые первоклассные машины и механизмы — замечательные творения передовой науки и техники. Это огромные жилые кварталы, вместившие миллионы новоселов. Это миллиарды пудов хлеба, завоеванные в трудной борьбе с капризами природы.

Мы вправе гордиться победами труда и разума на земле и в космосе. Групповой многосуточный полет двух советских космонавтов открыл новые трассы в межзвездных пространствах. Разведчиком бескрайних глубин Вселенной мчится к Марсу советская автоматическая межпланетная станция. В этом дерзновенном штурме космоса, как во всех свершениях нашей Родины, исключительной силой проявляются творческий гений Советского народа, его смелое новаторство, неудержимое стремление вперед.

Духом новаторства проникнуты жизнь, труд и борьба советских людей, прокладывающих неизведанные пути в коммунистическое завтра. Заботливо поддерживая все новое, передовое, что рождается в процессе коммунистического строительства, партия дает полный простор для живого народного творчества. К этому направлены усилия партии, предпринятая ею перестройка руководства народным хозяйством. Она создает все условия для того, чтобы инициатива трудящихся была ключом, чтобы полнее раскрылись неиссякаемые родники народных талантов.

И весь мир видит, как вместе с ростом материальной мощи нашей страны духовно растут ее люди. Да, за годы семилетки советский народ стал на голову выше не только в экономике, науке и технике. В горниле трудовых будней формируется новый человек, закаляется его характер. В стране ширится, словно могучая волна, движение за коммунистический труд.

Трудом, беззаветным, самоотверженным трудом ради торжества коммунизма велик советский человек. В труде на благо общества он видит свое призвание. Добрым словом приветствуя наступивший год, советские люди горят желанием трудиться еще лучше, еще более плодотворно, чтобы сделать жизнь богаче и краше.

Начало нового года всегда было связано с надеждами на будущее. Мы, советские люди, мечтаем не о личных удачах, не о скатертях-самобранках и молочных реках, текущих в кисельных берегах. Лучшие мечты и надежды каждого советского человека неотделимы от судьбы всего нашего общества, от будущего родной страны. Каждый советский труженик связывает счастье и благополучие своей семьи с выполнением наших государственных планов, с процветанием социалистической Родины, с дальнейшим ростом ее материальных и духовных богатств.

Воплощение мечты поколений о золотом веке, о торжестве мира, труда и счастья народов мы видим в Программе нашей партии — величественной программе построения коммунизма. Созданию самого справедливого общества на земле советские люди отдают все силы, энергию, весь пыл своей души.

Время стремительно движется вперед. Мы знаем: оно работает на нас, на коммунизм. Поэтому советский народ, трудящиеся всех братских социалистических стран уверенно, спокойно, бодро смотрят в завтрашний день. Мы не пожалеем труда, чтобы ознаменовать новый год новыми победами в мирном экономическом соревновании с капитализмом.

Мир, созидание, коммунизм! Что может быть выше, благороднее этих целей, во имя которых трудятся и борются советские люди? Горячее стремление нашего народа к миру выразил Н. С. Хрущев в своих ответах на вопросы газеты «Дейли экспресс»:

«Вступая в новый год, мы верим, что в мире восторжествует разум, что принципы мирного сосуществования прочно войдут в обиход международных отношений. Мы хотим, чтобы люди встречали в условиях мира и созидательного труда не только 1963 год, но и бесконечную вереницу будущих лет человечества».

На исходном рубеже пятого года семилетки советские люди преисполнены вдохновенных замыслов. Тружеников города и деревни окрыляют великие идеи и планы партии. Новый прилив бодрости и воодушевления вызвало у них сердечное новогоднее поздравление советскому народу Центрального Комитета КПСС, Президиума Верховного Совета СССР и Совета Министров СССР. И во всех уголках страны добрым напутствием и пожеланием звучат сейчас слова:

— В новом году — к новым трудовым победам!

(Передовая «Правды» за 2 января).

К НОВЫМ ТРУДОВЫМ УСПЕХАМ!

* * *

РУБЕЖ ВЗЯТ!

Коллектив Беловского совхоза произвел по 80 центнеров мяса на 100 гектаров пашни и по 16 центнеров на 100 гектаров остальных сельхозугодий.

В канун Нового года в крайком КПСС из Беловского совхоза поступила телеграмма следующего содержания:

«Докладываем, что коллектив Беловского совхоза свое социалистическое обязательство на 1962 год сдать государству 16.300 центнеров мяса выполнил. К 25 декабря 1962 года государству сдано 17.300 центнеров. Первый рубеж взят. На каждые 100 гектаров пашни произведено по 80 центнеров мяса и на 100 гектаров остальных сельхозугодий — по 16 центнеров.

Б. КИТАЕВ — директор совхоза, В. ЧЕКАЛИН — секретарь парткома, Л. КЛЕВЦОВ — главный зоотехник, Д. ИВАНОВ — председатель рабочкома».

ТРОИЦК,
БЕЛОВСКИЙ СОВХОЗ,

**ДИРЕКТОРУ ТОВ. КИТАЕВУ Б. М.,
СЕКРЕТАРЮ ПАРТКОМА ТОВ. ЧЕКАЛИНУ В. С.,
ГЛАВНОМУ ЗООТЕХНИКУ ТОВ. КЛЕВЦОВУ Л. К.,
ПРЕДСЕДАТЕЛЮ РАБОЧКОМА ТОВ. ИВАНОВУ Д. В.**

Краевой комитет партии сердечно приветствует коллектив совхоза с трудовой победой — досрочным выполнением социалистических обязательств.

На 25 декабря 1962 года Беловский совхоз продал государству 17.300 центнеров мяса — на 1.000 центнеров больше, чем предусмотрено планом, и достиг первого рубежа по производству мяса.

На каждые 100 гектаров пашни произведено по 80 центнеров мяса и по 16 центнеров на 100 гектаров остальных сельхозугодий.

Благодаря внедрению туровых опоросов и действенному соревнованию свинарок-тысячниц получено 33.500 поросят при обязательстве 30.000.

Достигнутые успехи в увеличении производства мяса явились результатом честного, самоотверженного труда рабочих, специалистов и служащих совхоза, большой организаторской работы партийной, профсоюзной и комсомольской организаций по выполнению решений XXII с'езда Коммунистической партии.

Поздравляем славный коллектив рабочих, специалистов, служащих, свинарок-тысячниц, передовиков откормочных ферм совхоза со славной трудовой победой, желаем счастья, здоровья, успехов в работе, выражаем твердую уверенность в том, что в новом, 1963 году вы добьетесь новых еще более плодотворных результатов в деле увеличения производства продуктов сельского хозяйства, в выполнении исторических решений ноябрьского Пленума ЦК КПСС.

АЛТАЙСКИЙ КРАЙКОМ КПСС.

* * *

РАПОРТУЮТ ЛЕСОЗАГОТОВИТЕЛИ

Уверенно вступили в Новый год алтайские лесорубы. Нынешний осенне-зимний период работ принес им много радостей. Успешно выполняются лесозаготовительные, восстановительные и другие работы. По итогам прошлого года первенство занял коллектив Каменского леспромхоза, выполнивший свои обязательства еще 26 октября.

В ноябре каменцы дали почти полтора месячных плана, а в декабре закрепили эту победу. Они завоевали переходящее красное знамя крайкома профсоюза и управления лесного хозяйства. По примеру передового лесоруба костромских лесов Геннадия Денисова бригады Николая Чернова, Дмитрия Постникова и Дмитрия Филаткова не только перевыполняют установленные графики заготовки и вывозки леса, но и сохраняют подрост.

После длительного отставания вышел в передовые коллектив Комсомольского леспромхоза, выполнивший годовой план по вывозке древесины еще 20 декабря. Леспромхоз одним из первых перевыполнил план лесохозяйственных и лесокультурных работ.

Рабочие Чумышской сплавконторы завершили годовой план 17 декабря. Комплексная выработка составила 459 кубометров. Вальщик И. Ширяев, тракторист-бригадир малой комплексной бригады Е. Кудрявцев, грузчик И. Попов, кузнец В. Гаськов и другие передовики производства успешно борются за звание ударников коммунистического труда.

Хорошо трудится в эти дни коллектив Боровлянского леспромхоза, борющийся за звание предприятия коммунистического труда. Здесь 168 ударников коммунистического труда, среди них прославленный бригадир комплексной бригады, выполнившей в прошлом году семилетний план, В. Бедов. Больших побед добились и боровлянские химики. Вздымщица т. Мамонтова выполнила свое семилетнее задание на 128 процентов. Вздымщик т. Казаков семилетний план выполнил на 101 процент.

Крановщик Южаковского лесопункта т. Микушин овладел пятью лесными специальностями. Лесничий Клепиковского лесничества Боровлянского леспромхоза т. Ефремов добился рекордной приживаемости лесокультур — 98 процентов.

Боровлянцы не только ведут подсочку и рубят лес, но и в больших размерах восстанавливают его. В нынешнем году они внедрят механизмы по уходу за питомниками на санитарных и восстановительных рубках.

В прошлом году отлично справились со своими заданиями все предприятия управления лесного хозяйства и охраны леса. Они выполнили весь предусмотренный комплекс работ, в том числе главную — вывозку деловой древесины. Об'ем лесокультурных работ за последние три года возрос с 8 до 17 тысяч гектаров.

Успешно борются за звание коллективов коммунистического труда барнаульские канифольщики, а также Бийская и Барнаульская спичечные фабрики.

К. БАТИН,
председатель крайкома профсоюза работников лесной, деревообрабатывающей и бумажной промышленности.

г. Барнаул.

Из месяца в месяц перевыполняет производственные задания участок маслофильтров первого механического цеха Барнаульского завода дизельных запасных частей.

На снимке: сменный мастер П. Я. Любченко (слева) и один из передовых рабочих участка В. Ф. Рихтер.

Фото Е. Логвинова.

ХОРОШИЕ РЕЗУЛЬТАТЫ

Безот'емный метод выращивания телят нашел широкое применение в колхозах и совхозах Славгородского производственного управления. Он дает хорошие результаты. Резко сократился падеж молодняка. Животные растут здоровыми и хорошо упитанными. Безот'емный метод значительно снижает затраты труда и средств на выращивание телят. В совхозе «Славгородский» в прошлом году 65 коровами-кормилицами выращено 127 телят.

Безот'емный метод выращивания телят применяется в совхозах имени Анатолия, «Ильинский», «Усть-Курьинский» и в некоторых других хозяйствах.

Хорошо организовали безот'емный метод выращивания телят в Славгородском отделении совхоза «Славгородский». Здесь для этих целей выделено специальное помещение. Оно разделено на секции, в которых отдельно содержатся коровы-кормилицы и телята-сосуны. В каждой секции размещаются 2—3 коровы, 5—8 телят. На 27 коров-кормилиц приходится 79 голов молодняка.

Обслуживают их два человека. Это супруги Петр Васильевич и Александра Алексеевна Загинайловы. Скотники уже отбили от коров-кормилиц 21 теленка. Результаты отличные. Вес телят трехмесячного возраста составил в среднем 90 килограммов. За это время не было случаев заболевания и падежа молодняка. А затраты труда на выращивание телят сократились почти в 1,5 раза.

Как организовано содержание молодняка? Три раза в день телят подпускают к коровам на 30 минут. Для этого скотник открывает дверцу секции молодняка, которая перекрывала центральный проход. Таким образом на период кормления образуется единая секция. После того, как телята насосутся, их вновь загоняют в свои секции.

Одновременно в отделении дают телятам сено, сочные и концентрированные корма, минеральную подкормку. Для этого поделаны специальные кормушки. Телят содержат на сменяемой подстилке.

Безот'емный метод выращивания телят получил признание и в других отделениях совхоза «Славгородский».

А. ФРИШКО.

ПО ГРАФИКУ

Первую смену нового трудового года коллектив третьего механосборочного цеха начал с освоения производства пресса новой конструкции. Это более совершенная и более производительная машина по сравнению с ранее выпускавшимся прессом К-217.

Организованно трудились в этот день литейщики, а также все бригады и смены седьмого механического цеха. Суточный график здесь точно выдерживается.

Е. РОДИН,
начальник производства Барнаульского завода механических прессов.

ЗА ДРУЖБУ МЕЖДУ ВСЕМИ НАРОДАМИ! ЗА МИР НА ВСЕЙ ПЛАНЕТЕ!

ВСТРЕЧА НОВОГО ГОДА В КРЕМЛЕ

Солнце Нового года взошло над просторами нашей великой Родины. В расцвете творческих сил встретили народы Советского Союза новый тысяча девятьсот шестьдесят третий год — пятый год великого семилетия.

Традиционная встреча Нового года состоялась в Кремле. Она была устроена правительством Союза Советских Социалистических Республик.

Собравшиеся тепло и сердечно приветствуют появившихся в зале товарищей Л. И. Брежнева, Г. И. Воронова, А. П. Кириленко, Ф. Р. Козлова, А. Н. Косыгина, А. И. Микояна, Д. С. Полянского, М. А. Суслова, Н. С. Хрущева, Н. М. Шверника, В. В. Гришина, Л. Н. Ефимова.

Руководители партии и правительства вместе с гостями садятся за празднично накрытые столы. Среди гостей — секретари ЦК КПСС, заместители Председателя Совета Министров СССР, члены правительства. Председатель Совета Министров СССР Н. С. Хрущев провозглашает тост за уходящий год.

Участники новогоднего приема в Кремле вместе со всеми москвичами, вместе со всей страной слушают передающееся по радио новогоднее поздравление Центрального Комитета КПСС, Президиума Верховного Совета СССР и Совета Министров СССР советскому народу.

— С Новым годом, товарищи — обращается к присутствующим глава Советского правительства товарищ Н. С. Хрущев.

Участники приема желают друг другу счастья, новых успехов в труде на благо Родины.

Товарищ Н. С. Хрущев провозглашает тосты за народы Советского Союза, за профсоюзы, об'единяющие рабочий класс, за наши колхозы и колхозников.

Провозглашается тост за славную Советскую Армию, за комсомол, за советскую молодежь. Бурей аплодисментов встречаются тосты за Коммунистическую партию, партию Ленина, за сплоченность между коммунистическими партиями всего мира, между социалистическими странами.

Глава Советского правительства провозглашает тост за мирное сосуществование всех народов независимо от социально-политического устройства государств. Он поздравляет с Новым годом иностранных послов, присутствующих на встрече.

С ответным тостом выступает старшина дипломатического корпуса, посол Швеции в СССР Рольф Р. Сульман.

Тепло встретили присутствующие выступления дедушки русской авиации Б. И. Россинского и первого летчика-космонавта Ю. А. Гагарина. Они предложили тосты за нашу родную Коммунистическую партию, за неутомимого борца за мир и счастье всех народов Никиту Сергеевича Хрущева.

В заключение товарищ Н. С. Хрущев под бурные аплодисменты собравшихся провозгласил тост за дружбу между всеми народами.

До поздней ночи продолжалась новогодняя встреча в Кремле.

(ТАСС).

ПЛАН ПЕРЕВЫПОЛНЕН

СООБЩЕНИЕ ЦЕНТРАЛЬНОГО СТАТИСТИЧЕСКОГО УПРАВЛЕНИЯ ПРИ СОВЕТЕ МИНИСТРОВ СССР

Работники морского транспорта перевыполнили годовой план перевозок во внутреннем и заграничном плавании.

Сверх плана морские суда перевезли свыше двух миллионов тонн народнохозяйственных грузов.

У энергетиков Братска

БРАТСК, 2 января. (ТАСС). У строителей Братской ГЭС новый год начался раньше, чем по календарю. Еще 23 декабря дал ток десятый по счету и последний в минувшем году гидроагрегат. Гидростроители ввели в действие 2 миллиона 250 тысяч киловат новых мощностей — вдвое больше, чем их было во всей царской России.

Коллектив электростанции отлично справился с годовым планом выработки энергии, дав Родине 2 миллиарда 960 миллионов киловатт-часов. Из них 10 миллионов — в счет 1963 года.

В нынешнем году высоковольтные трассы Сибири примут из Братска в два с лишним раза больше энергии, чем в прошедшем году.

Присвоение многодетным матерям почетного звания «Мать-героиня»

Указом Президиума Верховного Совета СССР по **Алтайскому краю** присвоено почетное звание «Мать-героиня» с вручением ордена «Мать-героиня» и грамоты Президиума Верховного Совета СССР матерям, родившим и воспитавшим десять и более детей:

Бердниковой Екатерине Захаровне — домашней хозяйке, город Камень-на-Оби.

Богомоловой Прасковье Игнатьевне — домашней хозяйке, село Малоенисейское Зонального района.

Булгаковой Вере Федоровне — колхознице колхоза «Красный май», Михайловский район.

Бурындиной Евдокии Артемовне — домашней хозяйке, поселок Новый Алтай Шипуновского района.

Гуровой Федосье Мартыновне — колхознице колхоза им. Кирова, Рубцовский район.

Дягилевой Капитолине Абрамовне — домашней хозяйке, село Верх-Кучук Шелаболихинского района.

Егоровой Евдокии Ивановне — домашней хозяйке, село Онгудай Онгудайского района.

Кузьминой Капитолине Тимофеевне — работнице Кайтанакского сельского Совета, Усть-Коксинский район.

Мигалевой Степаниде Трофимовне — домашней хозяйке, село Боталово Шипуновского района.

Романовой Прасковье Иосифовне — работнице Столбовского маслозавода, Каменский район.

Шенкель Агнезе Ивановне — колхознице колхоза им. Карла Маркса, Рубцовский район.

Под кремлевскими звездами

НА ГЛАВНОЙ НОВОГОДНЕЙ ЕЛКЕ СТРАНЫ

МОСКВА, 1 января. (ТАСС). Тысячи юных москвичей пришли сегодня в Кремль, на праздник Нового года. В Большом Кремлевском дворце зажглись огни новогодней елки. Вместе с московскими ребятами в празднике принимают участие пионеры Ленинграда, Минска, Донецка, Омска и других городов и сел. Они заслужили поездку на самую главную елку страны хорошей учебой, славными делами.

...Призывно звучат фанфары. На беломраморной лестнице ребят встречают маленькие космонавты. «Мы — юнги, юные гагаринцы», говорят они.

Георгиевский зал Дворца не узнать. Здесь волшебное царство зимнего леса. В хороводе снежинок кружатся его обитатели — белки, зайцы, лисы, мишки, как в сказке!

Но что это? Сказка вдруг сменяется реальностью. В зал входят юные техники, натуралисты, космонавты, словом, — все те, кто в жизни творит чудеса своими умелыми руками.

— В новом году все должно быть по-новому, — говорят юные космонавты. — Всегда было так — ребята получали подарки от Деда-Мороза. А нынче мы сами сделаем ему подарок — космическую ракету.

Но кто же полетит в космос? Может быть, Алеша Тормашкин? В зал вбегает мальчишка. Его сюда никто не приглашал. Но он уже возле ракеты и собирается забраться в нее. Нет, ему не полететь в космос! Для этого нужны знания, которых у Тормашкина маловато. Вот и сейчас он ошибся — сел в ту ступень ракеты, которая должна отделиться и сгореть в атмосфере. Ребятам жалко незадачливого паренька и они возвращают его на землю...

— И еще один подарок ждет Деда-Мороза — большой мост — «мост дружбы»! Это символ того моста, который можно было бы построить из металла, собранного пионерами и школьниками.

Наступает самый торжественный момент праздника — появляется Дед-Мороз. Он поздравляет всех детей мира с Новым годом. Его сразу же окружает пестрая толпа ребят, одетых в костюмы народов земного шара. Возле елки кружатся в веселой пляске русские, кубинцы, венгры, болгары, украинцы.

Заветным словом «дружба» Дед-Мороз зажигает огни новогодней елки. В зале звучит песня:

Пусть мчатся в космос
мирные ракеты —
Всем людям мира мир
необходим.
Материки и страны, и планеты
Мостами дружбы мы соединим!

Замечательна, неповторима главная елка советских ребят. Здесь нельзя не петь, не танцевать. Для детей подготовлены концерты, интересные сказки, викторины.

Но эта елка не единственная в Кремле. В Тайницком саду горят огни 25-метровой зеленой красавицы.

Сад празднично украшен гирляндами разноцветных лампочек, цветными панно. Рядом с елкой возвышается шестиметровая фигура Деда-Мороза. Дед-Мороз — всезнайка. Подойди, задай ему любой вопрос, и тотчас он заговорит человеческим голосом, ответит тебе.

Но особенно много ребят толпится возле ледяных горок, катается на пони, играет в снежки.

Более восьми тысяч детей встретили Новый год в Кремле. А за десять дней школьных каникул здесь побывает около 200 тысяч. Надолго сохранят ребята в памяти воспоминания о чудесном празднике.

М. ПАНЧЕНКО,
И. КОЗЛОВСКИЙ,
(Корр. ТАСС).

«МАРС-1» В ПОЛЕТЕ

За период с 26 декабря 1962 года по 1 января 1963 года с автоматической станцией «Марс-1» были проведены очередные сеансы радиосвязи. С борта станции получена телеметрическая информация; произведены траекторные измерения.

На 8 часов московского времени 2 января станция имела следующие астрономические координаты: прямое восхождение — 6 часов 27 минут, склонение — 39 градусов 52 минуты. К этому времени расстояние от Земли до станции «Марс-1» составило 24 миллиона 227 тысяч километров.

(ТАСС).

ПАРТИЙНАЯ ЖИЗНЬ

ПРОИЗВОДСТВО, ЭКОНОМИКУ — В ЦЕНТР ВНИМАНИЯ

(С ПАРТИЙНОЙ КОНФЕРЕНЦИИ БИЙСКОГО КОЛХОЗНО-СОВХОЗНОГО ПРОИЗВОДСТВЕННОГО УПРАВЛЕНИЯ)

БОЛЕЕ 700 ДЕЛЕГАТОВ, представляющих свыше пяти тысяч коммунистов, с'ехались на партийную конференцию Бийского совхозно-колхозного производственного управления.

Бийское производственное управление — одно из крупнейших в крае. Оно об'единяет 26 совхозов и колхозов и больше 30 промышленных предприятий, занимающихся переработкой сельскохозяйственной продукции. Хозяйства управления занимают 566 тысяч гектаров сельхозугодий, в том числе 312 тысяч гектаров пашни. На фермах колхозов и совхозов насчитывается 192 тысячи голов крупного рогатого скота, свиней и овец.

Многими резервами располагают эти хозяйства. Как полнее привести их в действие?

В ЦЕНТРЕ ВНИМАНИЯ делегатов конференции были вопросы развития экономики и рентабельного ведения хозяйств. Во многих колхозах и совхозах не используются богатые возможности для резкого под'ема продуктивности полей и ферм. В то время, как совхозы «Лесной» и «Семеновод» завершили хозяйственный год с прибылью, совхозы «Предгорный», «Лебяжинский», «Бийский», «Соколовский» и другие к концу года пришли с миллионными убытками.

Чем это об'ясняется? В отстающих совхозах техника используется не полностью, медленно внедряется комплексная механизация, прогрессивные методы труда, не находят применения хозрасчет и широкая специализация производства. Здесь запущены учет и нормирование, экономические показатели не анализируются, не обсуждаются с рабочими.

Интересные данные называл делегат тов. Романенко.

— В совхозе «Семеновод», — сказал он, — сдано в 1962 году государству продукции на одного рабочего на 1.043 рубля, а в совхозах «Предгорный» и «Катунский» — на 477—486 рублей. Но кто знает об этом? Никто. Надо учить людей считать, больше внимания уделять экономическому образованию кадров.

Конференция пред'явила партийным организациям важное требование: организовать систематическую учебу руководящих и счетных работников, особое внимание обратив при этом на экономическую подготовку работников среднего звена — управляющих отделениями, бригадиров, заведующих фермами. В основе учебы должен быть тщательный экономический анализ работы совхоза, колхоза, отделения, бригады, фермы.

В МИНУВШЕМ ГОДУ БОРЬБА С ТРАВОПОЛЬЕМ приняла широкий размах. Пропашной клин занимает все больше и больше места в посевных площадях.

Изменение структуры посевных площадей повысило продуктивность полей даже в отстающих Карабинском и Солтонском совхозах. Здесь возросли посевы кукурузы и свеклы в 2—3 раза. Однако урожай в хозяйствах управления все еще низок.

Главный корень зла — в низкой культуре обработки почвы.

— Бийская селекционная станция сняла по 105 пудов зерна, — рассказывает делегат т. Говорунов, — а соседи вдвое меньше. Почему?

Коллектив станции сеет высокосортными семенами по ранней глубокой и выровненной зяби. Особое внимание уделяется предпосевной обработке почвы и чистоте семян.

О больших возможностях повышения урожайности рассказал делегат т. Воронов, управляющий вторым отделением Зонального совхоза, вырастившим стопудовый урожай зерновых.

Он говорил о том, что делает коллектив отделения для успешного выполнения взятых в новом году обязательств: вырастить по 120 пудов пшеницы с гектара, получить не менее 300 центнеров зеленой массы кукурузы с початками и по 250 центнеров свеклы с гектара.

Однако не все работают с душой. Острой критике были подвергнуты руководители Бийского отделения «Сельхозтехники» за плохое материально-техническое снабжение колхозов и совхозов.

В большинстве хозяйств управления плохо ремонтируются тракторы, не готовятся семена, не вывозятся удобрения на поля.

Делегаты потребовали заблаговременно подготовить уборочные машины, чтобы везде применить нынче передовой метод Темижбекского совхоза и убрать хлеба за 10—12 рабочих дней.

Делегаты конференции решили бороться за то, чтобы поднять среднюю урожайность зерновых в пятом году семилетки до 90 пудов с гектара, кукурузы — до 300 и сахарной свеклы — до 140 центнеров. Хозяйства управления сдадут государству 8 миллионов 400 тысяч пудов зерна.

ПАРТКОМ УПРАВЛЕНИЯ, партийные и профсоюзные организации колхозов и совхозов должны с особой настойчивостью решать задачу под'ема животноводства и повышения его продуктивности, говорилось на конференции. По примеру передовых совхозов «Беловский», «Лесной», «Семеновод» в пятом году семилетки необходимо создать прочную кормовую базу, завершить специализацию всех животноводческих ферм, механизацию в них трудоемких процессов.

Только при этих условиях можно успешно взять новые рубежи пятого года семилетки: продать государству 14 тысяч тонн мяса, 55 тысяч 360 тонн молока, десять миллионов 270 тысяч яиц.

Для достижения новых, высоких рубежей в хозяйствах Бийского производственного управления имеются все возможности. Это ярко подтверждает опыт совхоза «Катунь».

— Наши животноводы, — сказал секретарь парткома совхоза т. Кречетов, — получили в минувшем году по 67 центнеров мяса на каждые сто гектаров пашни, а в 1963 году мы возьмем рубеж 75 и 16. Нам помогла специализация ферм, раздельно-цеховое выращивание свиней, заботливый уход за животными.

Делегаты подчеркивали, что коммунисты, все животноводы сейчас должны уделить особое внимание организации и проведению зимовки скота.

ТЕПЛО ГОВОРИЛИ НА КОНФЕРЕНЦИИ о замечательных специалистах — главном агрономе Зонального совхоза В. Н. Фесечко и главном зоотехнике совхоза «Катунь» И. Т. Юрченко. Это хорошие организаторы. Они настойчиво внедряют новое, передовое, помогают рабочим добиваться высоких показателей в труде.

Отдельные руководители и партийные работники, отмечалось на конференции, еще мало проявляют заботы о создании для специалистов и других работников условий для творческого труда, об удовлетворении их бытовых и культурных нужд.

Строительство жилья, школ, клубов во многих хозяйствах идет крайне неорганизованно. В этой связи пред'являлись большие претензии руководителям треста «Бийскцелинстрой».

С глубокой озабоченностью делегаты говорили о подготовке и воспитании механизаторов во многих хозяйствах управления.

Резкой критике были подвергнуты руководители Сростинского совхоза за бездушное отношение к организации механизаторского всеобуча. Они не создали условий для нормальной учебы людей.

Делегаты конференции подчеркивали, что сейчас в основу политической работы должно быть положено раз'яснение материалов ноябрьского Пленума ЦК КПСС, сессии Верховного Совета СССР, записки Н. С. Хрущева в Президиум ЦК КПСС. Большое внимание должно быть уделено тщательному анализу итогов работы сельскохозяйственного года.

Партийная конференция единодушно одобрила решения ноябрьского Пленума ЦК КПСС и приняла постановление, в котором намечены меры по дальнейшему развитию сельскохозяйственного производства в 1963 году.

В работе конференции принял участие и выступил с большой речью первый секретарь крайкома КПСС тов. Георгиев А. В.

Конференция избрала партком и делегатов на краевую партийную конференцию.

На организационном пленуме партийного комитета секретарем парткома избран т. **Зинченко М. Т.**, заместителем секретаря по оргработе — т. **Троцко А. П.**, по идеологической работе — т. **Казанцев В. И.**

И. МЕЛИКОВ,
С. ФАТНЕВ.
(Наши корр.).

ЧЕТЫРЕ ДНЯ ОДНОГО ГОДА

Здесь только четыре снимка. Они взяты из четырех номеров «Алтайской правды» за минувший год из ее «Летописи коммунистического строительства»...

Год 1962-й... Памятником ему высятся новые жилые кварталы, новые цехи заводов, новые гектары поднятой залежи. Словом то, что успели сделать рабочие руки за год прошедший. Это они осуществляют величественные начертания XXII партийного с'езда, строят коммунизм.

Это он, рабочий человек, памятуя, что коммунизм начинается сегодня, закладывает в стройки большой запас прочности, чтобы надежно служили они людям будущего. В буднях великих строек мужает и его коммунистическое отношение к труду.

Перелистаем страницы «Летописи», страницы труда, поисков, свершений...

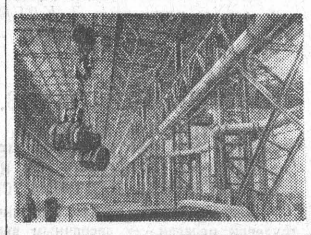

Цех блочной сборки Барнаульского котельного завода (**снимок 1**). С его вводом народное хозяйство страны получит миллионы рублей экономии. Предприятие стало на месте монтировать целые узлы энергетических котлов, отправляя заказчикам крупные блоки будущих теплоагрегатов. Это намного сокращает срок ввода в действие энергетических мощностей в стране.

Холодильник Барнаульского мясокомбината (**снимок 2**). Первая очередь крупнейшего в крае предприятия мясной промышленности. Его камеры могут вместить три тысячи тонн мяса. Холодильник построен по последнему слову техники. В нем осуществлен новый принцип круговорота аммиака. Продукты могут храниться в камерах многие месяцы, не теряя ни вкуса, ни качества. Холодильник максимально механизирован: руки человека не касаются продукта на всей технологической линии.

Отделочная фабрика Барнаульского хлопчатобумажного комбината (**снимок 3**) избавила барнаульских текстильщиков от необходимости отсылать свои ткани на отбелку в другие города страны. Теперь в крае вырабатывается алтайский ситец.

Новая мельница Барнаульского мелькомбината (**снимок 4**) позволяет в достатке снабдить хлебозаводы города мукой высшего и первых сортов. Она оснащена новейшим оборудованием. По насыщенности автоматикой, по совершенству технологического процесса новая мельница считается пока единственной в своем роде во всей Западной Сибири.

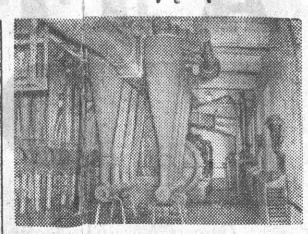

...Четыре странички «Летописи», четыре дня кипучей жизни одного года. Мы вспоминаем их, и каждый из нас обязательно поставит рядом с ними и многие другие события, которыми были заполнены все дни ушедшего года. Большие и маленькие, общественные и личные — мы оглядываемся на них и говорим: «Да, недаром прожит еще один год. Мы крепко потрудились в том году, прибавились наши знания, богаче стал наш опыт. Все это поможет нам больше совершить в новом, пятом году семилетки». Он будет еще прекраснее!..

ПЕРВЫЙ ОТПУСК

НАЧАЛЬНИКА лесоучастка Владимира Григорьевича Мирошниченко вызвал к рации начальник отдела кадров леспромхоза и предостерегающе сообщил:

— Я только что оформил к тебе нового вальщика Владимира Царева. Так ты держи с ним ухо востро. Летун.

Начальник отдела кадров имел все основания называть Владимира летуном. Красноречивее всего свидетельствовала об этом трудовая книжка Царева. В свои двадцать четыре года он успел перемениться более двадцати мест работы.

Предостережение из отдела кадров не явилось для Мирошниченко неожиданностью. Руководимый им лесоучасток был самым молодым в Байгольском леспромхозе. Первые кубометры древесины заготовили здесь в середине 1961 года. Кадры были далеко не укомплектованы, коллектив только еще начинал складываться. Вполне естественно, что вместе с кадровыми рабочими сюда, как и на каждое вновь создаваемое предприятие, приезжало немало охотников за длинным рублем.

В отношении к подобного рода работникам Владимир Григорьевич придерживался правила: «никаких поблажек». Не собирался он отступать от него и ради Царева.

Но буквально на другой день после его приезда к Мирошниченко пришла повариха с жалобой на то, что кудрявый белобрысый парень из новеньких грозился опрокинуть ей на голову тарелку со щами, если она будет кормить так же плохо. Через неделю поступило заявление от завхоза, который докладывал о молодых лесозаготовителях, пытавшихся запереть его на ночь в клубе, якобы затем, чтобы он на практике убедился, как там холодно. «А белобрысый парень с огромным кудрявым чубом, которого все звали Володькой, — писал завхоз, — кричал при этом: «Если к утру замерзнет — туда ему и дорога».

Владимир Григорьевич пригласил Царева на беседу, но очень скоро убедился, что беседовать по поводу его поведения абсолютно бесполезно.

— Если вы считаете, что работники столовой имеют право кормить рабочих всякой дрянью, значит мы с вами слишком по-разному смотрим на жизнь и разговаривать нам совершенно не о чем, — заявил он, и, попросив листок бумаги, тут же принялся писать заявление об уходе.

НАПРАСНО старался Мирошниченко убедить Царева в том, что речь идет не о самих недостатках в организации быта рабочих (их, безусловно, надо устранять), а о той недопустимой форме, в которой он пытается бороться с ними

— Каждый борется как может, — упрямо твердил Владимир, — важен результат. — Заявление, правда, он взял назад, но не разорвал, а аккуратно сложил и спрятал в карман, заметив, что дату переправить никогда не поздно.

В следующий раз он так и поступил. Молча выслушав все упреки в в свой адрес, достал заявление и вежливо осведомился: «Какое сегодня число?».

Начальника участка меньше всего устраивало увольнение вальщика. Людей в лесосеках и без того не хватало. И поэтому Царев остался работать. Но по-прежнему продолжал «выкидывать номера».

Вскоре как-то на участке вышли из строя сразу три МАЗа. Чтобы не сорвать выполнение плана вывозки древесины (до конца месяца оставалось меньше недели), начальник участка распорядился на два дня сосредоточить оставшиеся лесовозы в самых ближних лесосеках, а на остальные направить по одной машине. Прежде чем принять такое решение, Владимир Григорьевич посоветовался с рабочими дальних бригад, так как прогадывали от подобной перестановки прежде всего они. Лесорубы согласились, и только Царев, как всегда вежливо, поинтересовался, что же им делать в ожидании лесовоза.

РАССКАЗЫ О КОММУНИСТАХ

— Отоспитесь пока, — пошутил Владимир Григорьевич. Уже через минуту он забыл о разговоре с вальщиком. Но Царев понял сказанное в буквальном смысле и двое суток проспал.

Судьбу Царева решили коллективно. Как и во всех затруднительных случаях, Мирошниченко созвал для совета свободных от работы коммунистов. Обсудив добрый десяток всевозможных вариантов, они остановились на одном — перевести Царева в бригаду Маргуца.

Человек, знающий Августа Семеновича Маргуца по случайным встречам, не решился бы назвать его воспитателем. Он человек мягкий, добродушный, в споры не встревает и, кажется, заранее согласен с каждым вашим словом, готов наперед простить вам любую ошибку.

Однако товарищи знали о Маргуце и другое. Все хорошо помнили, например, как однажды он наотрез отказался выехать в лес, почувствовав, что трактору срочно требуется техуход. Никто не забыл, как в начале года, проработав с чокеровщиком всего полсмены, Август Семенович категорически заявил, что тому вообще не место в лесу.

И хотя начальник лесоучастка перевел чокеровщика сначала в одну бригаду, затем во вторую, в третью, он в конечном счете убедился, насколько быстро и безошибочно распознал бригадир нутро тунеядца, гонщика за длинным рублем.

СЛУШАЯ выступления коммунистов, Владимир Григорьевич, недоумевал, как это ему раньше не пришло в голову перевести Володьку к Маргуцу. Видно, плохо еще знаю людей, — огорчился он.

Предложение о переводе Царева внес лесоруб, знакомый с Маргуцем еще по Каракокшинскому леспромхозу. Доводы его были очень кратки.

—Вы Арефия Тютюхова знаете? — обвел он вопросительным взглядом присутствующих и, услышав согласный гул, подтвердил: — Лучший бригадир Каракокши, депутат областного Совета. Так вот он когда-то почище Володьки номера выделывал и образумился, между прочим, только после того, как попал в ученики к Маргуцу.

На другой день, рано утром, в конторе появился Царев.

— Если вы считаете, — с порога начал он, — что судьбу человека можно решать за его спиной, то я... — не договорив, Володька небрежно сунул руку в карман и извлек знакомый начальнику листок.

— Ввиду резкого расхождения... — машинально прочитал Владимир Григорьевич. — И куда же вы теперь? — спросил он. Лихая фигура вальщика выражала такую непреклонную решимость, что Владимир Григорьевич сразу же понял: уговаривать бесполезно. И теперь ему было жаль напрасно потерянного времени: и вчерашнего, и всех предыдущих дней, потраченных на длинные, но, видимо, бесплодные беседы с этим непутевым парнем.

— Как это куда? — удивился Царев. — К этому... как его, Маргуцу. Двенадцать дней, как положено, отработаю, а потом... Молодым везде у нас дорога, — пропел он и, лениво повернувшись, ногой толкнул дверь.

К великому удивлению парня, Маргуц вроде бы даже обрадовался, узнав, что вальщик подал заявление об уходе и будет работать в его бригаде всего двенадцать дней.

— Ты же сейчас не работник, а клад, — чуть ли не расцеловал он Царева. — И сам из кожи лезть будешь, и нам сидеть не дашь.

— Это откуда же такое гениальное умозаключение? — поинтересовался Царев, мягко снимая со своего плеча руку бригадира.

— По опыту знаю, — ничуть не обиделся Август Семенович. Казалось, он вообще не заметил насмешки. — Во-первых, уходить с работы всегда лучше победителем. Сам посуди: одно дело, когда лодыря увольняют, такому понапишут в трудовой — век не расхлебаешься. Во-вторых, насколько я понимаю, — продолжал Маргуц, — для переезда нужны деньги. Сберкнижки у тебя нет, отпускных за полгода тоже немного наберется, так что выход один — хоть за двенадцать дней, да как следует заработать. Верно?

— Верно, — ошарашенно повторил Володька, которому за все годы кочевой жизни даже в голову не приходили такие простые и по-житейски мудрые мысли.

РАБОТАТЬ Царев пошел. Профессией вальщика он владел артистически. Если бы потребовалось, он смог бы, вероятно, валить лес с закрытыми глазами: так он владел пилой.

Посторонним казалось, будто кедры чувствуют умелую руку и сами покорно ложатся точно в указанное место.

— Ну, ловок! — не смог сдержать восхищенного возгласа бригадир, видя, что сваленные хлысты образуют готовый пакет и что трелевка тем самым облегчается в несколько раз.

— С таким не пропадем, — радостно ткнул он в бок третьего члена бригады, чокеровщика Клауса Елизарова.

— Так ведь через двенадцать дней уйдет, — не поворачивая головы, возразил Клаус.

— Кто уйдет? Он?! — и в голосе Августа Семеновича прозвучало самое неподдельное удивление. — Да кто ж ему позволит?

Вечером Маргуц отыскал начальника лесоучастка и, не вдаваясь в подробные об'яснения, попросил провести общее собрание рабочих не через полмесяца, как это намечалось раньше, а на неделю пораньше.

— Царева будем перевоспитывать, — пояснил он.

— Его никаким собранием не проймешь, — махнул рукой Мирошниченко, но просьбу Маргуца обещал выполнить.

...Собрание подходило к концу. Полугодовые итоги работы лесоучастка были уже подведены, и теперь оставалось принять социалистические обязательства на второе полугодие. Для того, чтобы руководители малых комплексных бригад могли в последний раз посоветоваться с товарищами, был об'явлен перерыв, и теперь во всех концах зала оживленно обсуждались планы на будущее.

И только в бригаде Маргуца старательно избегали этой темы. Все трое, не сговариваясь, сели в самый дальний угол, точно надеясь, что их здесь не заметят.

— А знаете, сколько мы наработали за десять дней? — нарушил молчание Август Семенович. — 580 кубов. По две с лишним нормы в день выходит.

— Здорово, — без всякого энтузиазма, не поднимая головы, отозвался Владимир. — Надо бы и... — он хотел, видимо, сказать, что надо бы и дальше не снижать темпов, но сразу же вспомнил, сколько дней осталось ему работать в бригаде, и подавленно умолк.

Четко говоря, Цареву совсем не хотелось увольняться. Никогда еще не работал он с таким задором, как в эти дни. Никогда не чувствовал себя таким нужным и полезным человеком.

С ЛЮДЬМИ Царев сходился легко, поэтому на каждой работе сразу заводил друзей. Но нередко для некоторых из них дружба и верность измерялись граненными стаканами. Август Семенович был на десять лет старше, но именно с ним парень впервые ощутил душевную близость, настоящую мужскую дружбу.

Когда в первый же день Маргуц пригласил вальщика зайти к нему на чашку чаю, Володька согласился. Он заранее посмеивался над тем, как бригадир начнет его агитировать и как от Володька, ловко отбреет его.

Но Август Семенович агитировать не стал. Они просто ели блины, пили чай, обсуждали газетные новости.

На следующий день Володька тоже не стал отказываться от приглашения, но, придя в гости, вытащил из кармана пол-литра водки. И снова все получилось совсем не так, как он ожидал. Маргуц не выгнал его, а сам поставил рюмки и только заметил, что этим делом не увлекается и другим не советует.

Вечером Володька впервые за многие годы долго не мог уснуть. Ворочаясь на тощем казенном матраце, он поймал себя на том, что завидует Маргуцу. Ему, убежденному кочевнику, захотелось вдруг хоть раз в жизни поуютнать за собственным семейным столом, поваляться с газетой на собственном диване.

Почем-то вспомнилось, что за все годы работы он ни разу не получал отпуска, что из-за частых переездов так и несмог поступить в вечернюю школу.

Будь в Володьки чуточку меньше самолюбия, он бы сходил к начальнику участка и взял свое заявление назад. Но «самолюбия у него было сверх всякой нормы», и вот теперь на собрании он стыдился поднять на товарищей глаза.

Маргуц прекрасно понимал, что творится с парнем. Он знал, что стоит ему хорошенько попросить, и Царев никуда не уедет. Но ему не хотелось, чтобы Володька оставался на участке только из уважения к нему. Другое дело, если парень заявит об этом здесь, на собрании. Тогда отличной гарантией могло бы служить Володькино самолюбие.

И вот один за другим поднимаются бригады. Иван Федорович Зотов назвал последнюю цифру, и все головы, как по команде, поворачиваются в самый дальний угол. Зотов и Маргуц давние соперники. За последний месяц бригада Маргуца вырвалась вперед. Как ответит он на вызов Зотова? Август Семенович молчит.

Проходит минута. Вторая. Третья...

—Да что он может ответить? — раздается из переднего ряда чей-то визгливый и оттого особенно насмешливый голос. — Кабы у него постоянная бригада была. А то все летуны попадаются. Одного выгнал, другой сам в кусты смотрит.

И тут стремительно подскакивает Царев.

— В кусты?! — срывающимся голосом кричит он. — А ну-ка, Август Семенович, ответь им. Мы их научим работать. Мы им...

Так окончилась биография Володьки-летуна. К сказанному остается добавить, что с того самого дня бригада коммуниста Маргуца прочно удерживает первенство в соревновании, что бригаде присвоено высокое звание коллектива коммунистического труда и что совсем недавно друзья проводили Владимира Царева в отпуск, в первый трудовой отпуск.

А. СОКОЛОВ.

Байгольский леспромхоз.
Горно-Алтайская авт. обл.

БРИГАДНЫЙ ХОЗРАСЧЕТ НА СТРОЙКЕ

В строительном управлении № 1 Бийского треста совнархоза проводится большая работа по внедрению и совершенствованию бригадного хозрасчета. В настоящее время здесь на хозяйственный расчет перешли все одиннадцать бригад.

Перевод бригад на хозяйственный расчет производится начальником управления по инициативе и при согласии самих рабочих.

Бригадам выдается лимитная карта. В ней бригадир делает записи о количестве и качестве принятых материалов, об их расходе и остатках. Плановый и производственно-технический отделы проводят проверку этих документов и определяют размер экономии или перерасхода материалов.

В разработанном «Положении о хозяйственном расчете бригады» определены конкретные размеры премий за экономию строительных материалов в сравнении с нормами, а также за бережное отношение и сохранность деталей и конструкций.

Премия выплачивается рабочим после завершения всего комплекса работ. Общая сумма премии распределяется между рабочими пропорционально отработанному времени.

Результаты хозрасчетной деятельности бригад управления № 1 показывают, что в таких условиях экономия с каждым годом увеличивается. Так, в 1959 году было сбережено материалов на шесть тысяч рублей, в 1960 году — на 6,5 тысячи рублей, в 1961 году — на семь с половиной тысяч, а за десять месяцев прошлого года было сэкономлено на сумму уже более шести тысяч рублей.

Наибольшей экономии в управлении достигли бригады коммунистического труда, где бригадирами т. Токарев, Герой Советского Союза т. Сапалев и т. Ваганов.

Внедрение бригадного хозяйственного расчета положительно сказалось на результатах работы всего управления. Если до его введения управление имело убытки, то в 1960 году была получена прибыль в сумме 229 тысяч рублей, в 1961 году — 312 тысяч рублей, а за десять месяцев 1962 года — около 300 тысяч рублей. На стройплощадках поднялась культура производства, улучшилось качество работ. Резко возросла выработка. В 1960 году она составляла на одного работающего 5.006 рублей, в 1961 году — 5.287 рублей, а за десять месяцев 1962 года — 5.495 рублей. С повышением производительности труда поднялась и зарплата.

Коллектив стройуправления № 1 работает ритмично и из месяца в месяц, из квартала в квартал выполняет и перевыполняет государственный план. В течение трех кварталов подряд он удерживает переходящее красное знамя совнархоза и крайсовпрофа. В этих успехах, бесспорно, решающая роль принадлежит бригадному хозяйственному расчету.

Г. КОРЧЕВНЫЙ,
зав. отделом крайкома профсоюза рабочих строительства и промышленности стройматериалов.

г. Бийск.

ДЕЛА, ДУМЫ, ПЛАНЫ

НАШ КАЛЕНДАРЬ

С новым годом нашей бригаде довелось встречаться несколько раз. Ребята даже календарь специальный завели. В календаре, например, есть новый 1963 год, а есть и 1965-й. Это значит, лесорубы завершают семилетку.

Много радости принес год минувший. Но больше всего запомнился день, когда мы прочитали в газете поздравительную телеграмму Н. С. Хрущева архангельскому лесорубу Ивану Яковлеву. В ответ на заботу партии о тружениках лесной промышленности хотелось сделать что-то значительное. До позднего вечера просидели мы тогда, советуясь. И решили так: до конца 1965 года выполнить полтора семилетних задания.

1963 год поэтому займет особое место в наших планах. Во второй половине его мы должны переступить через рубеж семилетки. Дела в нашей бригаде коммунистического труда идут сейчас хорошо. Думаем и дальше не снижать темпов — обязательство выполним наверняка.

Однако кое-кто остался в долгу перед старым годом. Вот и хотелось, чтобы следующий новый год не отдельные бригады, а все леспромхозы встретили досрочным выполнением плана.

Н. РОСТОВЦЕВ.

Иогачский леспромхоз.

ШИРОКИЙ РАЗБЕГ

Истекший год принес нам много радостей. Он отточил наше мастерство, вооружил умением сокращать время. Ведь то, что положено выполнить за целый год, мы сейчас делаем за семь-восемь месяцев.

Индустриализация строительства внесла серьезные поправки в мою профессию плотника. Теперь я имею дело с изделиями, изготовленными в заводских условиях.

Мои думы сейчас о том, чтобы быстрее завершить семилетку, закончить без отрыва от производства среднюю школу. В новом году хочу как можно больше прочитать книг, обогатить себя новыми знаниями. Буду повседневно помогать молодым рабочим добиваться, чтобы у нас не было отстающих. Освоив вторую профессию, я уже частенько помогаю каменщикам.

Опыт и знания, которые имею и которые еще пополнятся, позволят мне полностью справиться со своей личной семилеткой за пять лет. Это мой трудовой рубеж. К этому стремятся и многие мои товарищи-строители.

Приятно сознавать, что мы воздвигаем новые корпуса заводов, жилые дома, школы, что мы своим трудом создаем коммунизм. Широк разбег нынешней семилетки, широки шаги ее творцов.

В. ВИТВИНЦЕВ,
рабочий бригады коммунистического труда.

г. Бийск, строительный трест совнархоза.

ЗЕЛЕНЫЙ ЛУГ... В ЯНВАРЕ

Изыскивая резервы увеличения производства мяса, свиноводы второго отделения Сорокинского совхоза решили своими силами приготовлять зеленые витаминные корма. Пришедшие им на помощь механизаторы, плотники и электрики оборудовали на ферме гидропонную камеру. Ветеринарный техник Мария Ивановна Книс возглавила новое дело. Так на ферме появился миниатюрный зеленый луг.

Зимний «посевной клин», размещенный на двадцати противнях, составляет 16 квадратных метров. На них высеваются пшеница, ячмень, овес и рожь. В течение декады ферма выращивает без малого шесть центнеров зеленого корма.

Свинари Виктор Радкин и Вера Ланг, на попечении которых находятся поросята, не нарадуются новинке. Учет показал, что за два месяца поросята, регулярно получающие витаминную подкормку, прибавляют в весе на три килограмма больше, чем те, которым она пока не достается.

А. СОТНИКОВ.
(Наш соб. корр.).

Сорокинское производственное управление.

ПРОДОЛЖАЕМ РАЗГОВОР О ТВОРЧЕСТВЕ АГРОНОМА

ЕСЛИ К ЗЕМЛЕ ПРИЛОЖИТЬ РУКИ

В статье агронома К. Т. Беляева «Любите землю» затронуты важные вопросы агрономической деятельности. Они в неменьшей степени волнуют и молодых агрономов.

Минувший год явился экзаменом для агрономов. Высоких урожаев добились те хозяйства, где творчески подошли к пропашной системе земледелия. И главным маяком в этом для нас служит Алтайский научно-исследовательский институт.

Лет двенадцать назад я бывал на Барнаульской опытно-селекционной станции. Ничего хорошего я там тогда не увидел. Чахлые зерновые вперемешку с овсюгом на производственных посевах. И только на небольших делянках сравнительно неплохо выглядело несколько сортов пшеницы. Почти половину производственных посевов занимали травы вперемешку с пыреем и другими злостными сорняками. Поучиться было нечему.

И вот в 1961 году я снова побывал на тех же полях, но уже неузнаваемо преобразованных Алтайским научно-исследовательским институтом. На громадных массивах стеной стояли чистые хлеба с крупным колосом. Чистыми рядами стояли мохнатые красавцы-бобы. На больших площадях высилась стройная кукуруза.

В 1962 году других подвела засуха, а институт снова взял хороший урожай. Вот что значит творчески вести дело, понимать землю, уметь работать на ней. Научиться работать так же — по-моему, долг каждого молодого агронома.

Я работаю агрономом отделения семь лет. За эти годы понял, как интересна и увлекательна наша профессия! Она притягивает к земле, и если не поленишься, потрудишься, добьешься желанного результата, ощутишь творческое удовлетворение.

Когда я начал работать, поля нашего колхоза были сильно засорены осотом, пыреем ползучим, овсюгом. В то время еще в силе была травопольная система. А коль и меня учили на ней, да и свыше требовали неуклонного исполнения таковой, я и «напирал» на эту самую травополку.

Года три у меня ничего не получалось: и урожай не прибавлялся, и количество сорняков на полях не уменьшалось. Прямо скажу, уныние наводила такая бесплодная работа. И все же наивно верили в то, что травы помогут нам восстановить структуру почвы.

Но ясно было и другое: с сорняком нужно решительно бороться. Поля, сильно засоренные осотом, начали засевать викой и овсом, рано убирали и запахивали. Так понемногу стали избавляться от осота и овсюга. Но все это было еще не то.

Настоящий перелом наступил года четыре назад, когда посеяли кукурузу на больших площадях. Вот тут-то мы воочию убедились, каких огромнейших возможностей эта культура. Она дает богатый корм скоту—в наших условиях в шесть-семь раз больше кормовых единиц с одного гектара, чем клевер.

Кукуруза оказалась замечательным предшественником для яровой пшеницы. Вот уже три года подряд мы получаем урожай яровой пшеницы, посеянной после кукурузы, не менее 20 центнеров с гектара. Даже в 1962 засушливом году пшеница, посеянная на тех участках, где прежде выращивалась кукуруза и была поднята зябь, дала с каждого гектара от 17 до 24 центнеров. А вообще в среднем собрали зерновых по 12 центнеров, кукурузы — по 241 центнеру с гектара.

Мало, конечно. И все же мы получили урожай зерновых по сравнению с окружающими хозяйствами на 3—4 центнера больше. А ведь 4—5 лет назад получалось наоборот: у нас урожаи были ниже на 2—3 центнера.

Почему же на нашем отделении урожай выше, чем у соседей? Прежде всего, потому, что за последние три года в сочетании с пропашной системой мы серьезное внимание обращаем на пахоту зяби. Вот и в прошлом году почти все культуры сеяли по зяби.

Есть, конечно, и другие факторы, влияющие на повышение урожайности: хороший сорт, крупные, чистые семена с высокоурожайных участков, повышенные нормы высева, перекрестный и узкорядный сев, равномерная заделка семян, весенний обогрев семян, прикатывание почвы, правильный выбор срока сева.

Чтобы выполнить большинство из этих агроприемов, требуется одно — забота, принципиальность, настойчивость. А вот найти лучший срок сева, подобрать участок, учесть условия года — тут нужна, как говорится, душа агронома, нужно творчество. Тут узаконенной схемы быть не может. Схема, циркуляр не помогут понять землю. А землю, как правильно говорит т. Беляев, нужно любить. А еще, как сказала Н. Г. Заглада, надо дорожить честью хлебороба!

Агроном и механизатор — вот от кого зависит судьба урожая. Поэтому в своей работе я опираюсь главным образом на механизаторов. Взять таких наших механизаторов, как Иван Гевелер, Александр Коровин, Владимир и Иван Азоновы, Павел Суханов, Михаил Голдин. За какую бы работу они ни взялись, выполняют ее только с хорошим качеством.

Ведь как бы ты ни бегал по полям, за всеми не уследишь. Нужны совесть и творчество самого механизатора. Чтобы механизаторы не слепо исполняли агротехнические приемы, мы с механиком отделения А. Е. Кригером вот уже три года регулярно ведем зимой учебу с трактористами и комбайнерами, подробно знакомим их с технологическими картами, заинтересовываем материально.

Агроном, по моему глубокому убеждению, не только организатор производства, но и экономист. Он должен бороться за удешевление продукции. Мне отрадно, что и в минувшем году наше отделение, затратив на полеводство 162 тысячи рублей, сдало продукции на 259 тысяч.

Зима у нас — время для планирования. Но вот беда. Контрольные цифры для составления производственного плана приходят к нам в феврале, а то и в марте. Поздно! В самый канун выезда в поле. Вот и сейчас мы еще не получили плана посевных площадей на 1963 год.

Составление плана — это тоже творчество. А как творить в такой обстановке?

Есть в совхозах главные специалисты. Но есть еще и старшие специалисты, которых в шутку называют «легкой кавалерией»: побыл, расспросил, уехал. А не лучше ли вместо летучих визитов организовать при совхозах агрохимлаборатории и тем самым оказать нам, агрономам-производственникам, большую помощь в проведении различных анализов.

И еще хочу высказать одно замечание. Очень мало мы сообща занимаемся анализом своей работы. Почти не стали собираться на агрономические конференции в колхозе, совхозе, в районе, территориально-производственном управлении. Жаль! Откровенный разговор — полезный разговор. Нам надо встречаться, знать опыты и мысли друг друга, чувствовать пульс творческой жизни, чтобы не отставать, чтобы шагать в ногу со всеми.

Наступил 1963 год. Иной спросит: каким-то он будет для хлебороба? Говорить так — значит гадать. А мы, агрономы, должны действовать наверняка. Для этого надо понимать, любить землю, уметь работать на ней. Даже в трудный год земля отблагодарит земледельца.

А. ГРИНЬ,
агроном Мичуринского отделения совхоза «Пролетарский».

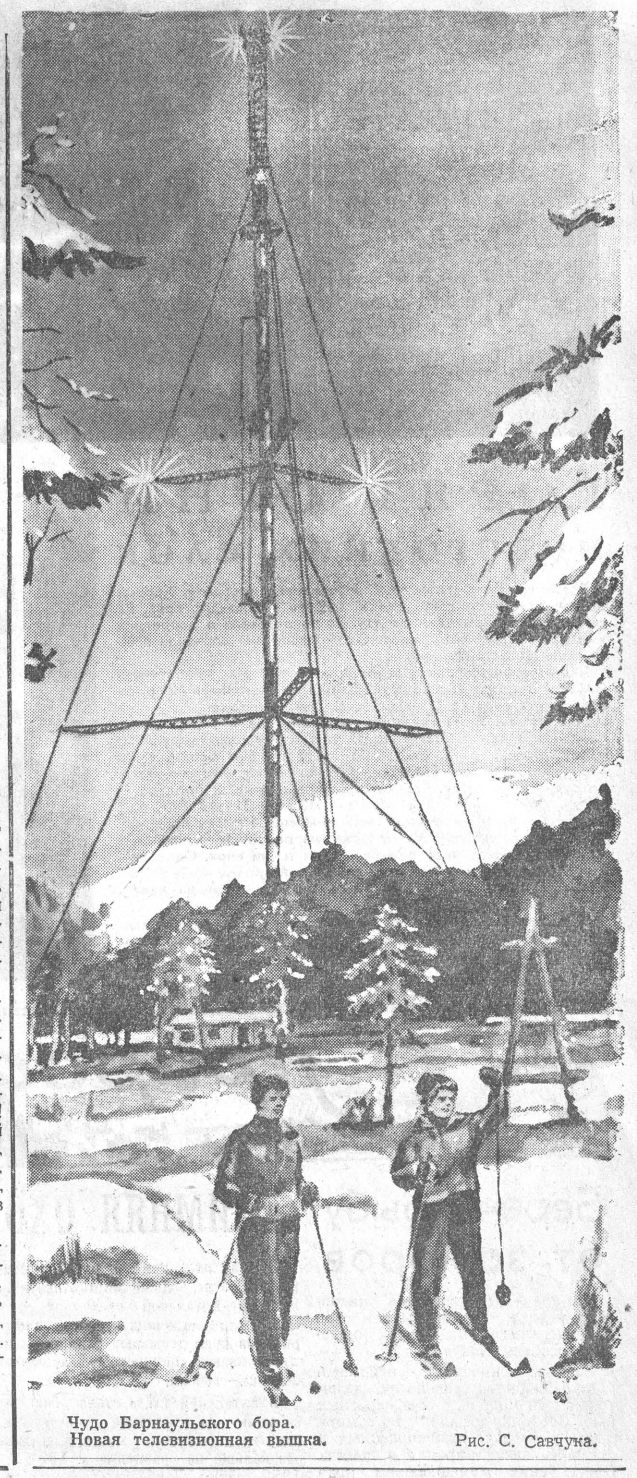

Чудо Барнаульского бора. Новая телевизионная вышка. Рис. С. Савчука.

НЕ ПОСРЕДНИК, А ХОЗЯИН

Большой и очень важный вопрос поднял в своей статье «Любите землю» агроном К. Беляев.

Действительно, все ли мы, агрономы, бригадиры, механизаторы, любим землю, все ли мы берем от нее, что она может дать? Нет, не все. Есть у нас еще люди, которые работают кое-как, лишь бы не придирались.

Взять, к примеру, два отряда из Харитоновского отделения нашего совхоза: отряд Петра Таранова и отряд Ивана Зубова. Работают они в одинаковых условиях, на одинаковой по плодородию земле. Но отряд П. Таранова с 473 гектаров собрал в 1962 году по 10,6 центнера пшеницы, а отряд И. Зубова — только по 7 центнеров.

Где же эти недополученные 3 центнера? Они на совести хлеборобов. Сам начальник отряда вроде бы опытный, все делает быстро — и пашет, и сеет, а вот на истинную любовь к земле весьма скуп, поэтому и родит она у него хуже, чем у соседа.

Можно сравнить и две бригады: бригаду И. Л. Милованова из Харитоновского отделения и бригаду И. И. Холодкова из Затворинского отделения. Бригады расположены рядом, работают в одинаковых условиях, а вот результаты их труда разные. Бригада Милованова намолотила по 10,3 центнера пшеницы с каждого из 1.714 гектаров, бригада И. И. Холодкова — только по 7 центнеров с площади 1.039 гектаров.

В полную ли силу работала эта бригада? Нет, не в полную. В одном месте вовремя не вспахали землю, в другом опоздали с севом, в третьем бригадир не придал должного значения послепосевному прикатыванию. Одним словом, нарушил технологию, и как результат — недобрано по три с половиной центнера на каждом гектаре! Если бы в 1962 году все бригады совхоза работали так же, как бригада Милованова, хозяйство получило бы дополнительно 51.000 центнеров хлеба. А сколько дополнительных миллионов пудов хлеба получил бы весь район, край.

Почему же многие бригады имеют показатели ниже передовых коллективов? Да потому, что возглавляют их нередко агротехнически малограмотные люди. А от бригадира зависит многое. Настало время заменять таких бригадиров агрономами. Да такими, которые любят землю. А то ведь вот что получается.

Приехал к нам весной прошлого года на работу молодой агроном — выпускник Алтайского сельскохозяйственного института В. Орехов. Приняли его как полагается: выплатили под'емные, послали в хорошее отделение, домик там ему построили, надеялись, что с дипломом ученого агронома сделает он отделение образцовым. Но не оправдались наши надежды. Еще до уборки Орехов сбежал в город, так и не увидев золотистых нив.

Где твоя честь и совесть, тов. Орехов?

Конечно, таким агрономом заменять бригадира нельзя.

А вот пример другого порядка. Молодой агроном Альбина Ивановна Уточка. Тоже в прошлом году окончила Славгородский сельскохозяйственный техникум. Ее направили в самое дальнее отделение, за 30 километров от центральной усадьбы. С первого дня молодого агронома можно было видеть только в кругу механизаторов — то в поле у тракторов и комбайнов, то на току, то на свекловичной плантации.

Некоторое время она не была полновластным хозяином на полях, потому что отделение состояло из двух тракторно-полевод ческих бригад, и всю работу агроном проводил только через бригадиров. А те смотрели на все со своей точки зрения: «Хочу — сделаю, не захочу — не буду».

Порой из-за этого сдерживалась маневренность техники, особенно на уборке, глушилась инициатива отрядов, допускался брак.

И вот было решено в этом отделении, имеющем 4.100 гектаров посевов, 16 тракторов и 10 комбайнов, ликвидировать бригады. Начальником производства стал молодой агроном. И дела пошли намного лучше. Отряды получили полную инициативу, ускорилась пахота зяби. В короткий срок отделение закончило уборку сахарной свеклы. Сразу же нашлись и люди, и транспорт, чтобы подвезти корма к животноводческим помещениям. Агроном стал вникать не только в организацию труда, но и в его экономику.

Можно ли сразу во всех отделениях ликвидировать бригады и во главе производства поставить агрономов? Мне кажется, шаблона в этом быть не должно. Доверить такое большое дело можно только инициативному агроному. При этом надо учитывать и размер отделения.

В нашем совхозе есть отделение Глубоковское, посевная площадь которого составляет 12,5 тысячи гектаров. Отделение имеет 5 бригад, 60 тракторов, 30 зерновых комбайнов и много другой техники. Если такое большое производство взвалить на плечи одного агронома, то он, как говорят, не потянет.

В подобных случаях, видимо, целесообразнее пойти на разукрупнение отделений, довести посевную площадь в каждом до трех-четырех тысяч гектаров. Или, может быть, оставить в таком отделении 3—4 бригады, а во главе каждой из них поставить агронома и механика.

Несомненно, производство от этого только выиграет. Специалисты будут не посредниками, не передатчиками разного рода инструкций и указаний бригадирам, а станут сами управлять производством, как сделала это молодой агроном Альбина Ивановна Уточка.

Т. ОВСЯННИКОВ,
главный агроном Харитоновского совхоза.

НОВОЕ — НА СТРОЙКИ!

МЕХАНИЗАЦИЯ ТРУДОЕМКОГО ПРОЦЕССА

Малярные работы — трудоемкий процесс. Их удельный вес в отделке зданий весьма значителен. Кроме того, они требуют дорогостоящих дефицитных материалов: олифы, тертых масляных красок.

В тресте «Барнаулжилстрой», по опыту строительных предприятий Ленинграда, организована эмульсионно-колерная мастерская, в которой полностью механизированы все процессы приготовления красок и шпаклевок.

По предложению рационализаторов — инструкторов малярных работ Василия Ивановича Буриленко и главного механика строительного управления «Отделстрой» Юрия Ивановича Косых — изготовлен и успешно работает ультразвуковой эмульсатор для получения эмульсии.

Смесь представляет собой стойкую, однородную массу, не уступающую натуральной олифе. Внедрение ультразвукового эмульсатора позволяет экономить 50 процентов дорогостоящей олифы.

На эмульсии приготовляют составы для всех процессов малярных работ: проолифки, шпаклевки, грунтовки и окраски поверхностей, она хорошо ложится на бетон, кирпич, стекло, дерево.

В мастерской, руководимой мастером Платоном Егоровичем Поползиным, также внедрена и полностью оправдала себя безолифная шпаклевка. Она состоит из мела, цемента, воды и масляного клея. Состав приготовляется в обыкновенной растворомешалке С-80.

Безолифную шпаклевку применяют по бетонным и оштукатуренным поверхностям вместо меловой. Это ускоряет и удешевляет процесс отделочных работ, так как безолифная шпаклевка может наноситься прямо на сырую поверхность. Качество масляной покраски, как показал опыт, хорошее.

В мастерской установлена колерная мешалка, которая перемешивает масляные краски. Ее конструкцию предложил работник БСУ «Отделстрой» т. Водовозов.

Создание централизованной колерной мастерской позволило тресту «Барнаулжилстрой» значительно улучшить снабжение строек красками и отделочными материалами.

В. ДАСАЕВ,
старший инженер ЦБТИ Алтайского совнархоза.

г. Барнаул.

В КРУЖКАХ ИДУТ ЗАНЯТИЯ...

Большая комната конторы колхоза имени Кирова полна людей, здесь — полеводы, животноводы, механизаторы. Они собрались на занятия кружка конкретной экономики сельскохозяйственного производства.

— Побеседуем сегодня о ноябрьском Пленуме ЦК КПСС, — начал Кантемир Жуматаевич Рахимов, председатель колхоза, пропагандист кружка.

Колхозники и колхозницы внимательно слушают своего пропагандиста. Он просто и доходчиво рассказывает об экономике колхоза, приводит конкретные примеры и цифры, говорящие, что в колхозе есть немалые резервы для резкого увеличения производства зерна, мяса, молока и других продуктов.

Кружок конкретной экономики колхоза имени Кирова — не единственный в районе. Таких кружков очень много. В каждом из них сейчас внимательно изучаются материалы ноябрьского Пленума ЦК партии. В числе пропагандистов, лекторов, агитаторов — руководители хозяйств, специалисты, партийные и советские работники.

С лекциями, докладами и беседами по материалам ноябрьского Пленума ЦК регулярно выступают секретарь парторганизации колхоза «Власть Советов» А. И. Етманов, директор Камышенской средней школы В. И. Баган, начальник дорожного участка А. П. Брусник, зоотехник Родинского совхоза И. С. Литвиненко, агроном откормсовхоза М. И. Черный и многие другие.

Партийный комитет Первомайского совхоза (секретарь А. П. Костюков) привлек к пропагандистской работе новаторов производства, лучших тружеников полей и ферм. Так, свинарь-тысячник Петр Максимович Чучуйко выступил на семинаре пропагандистов и по местному радиовещанию с рассказом о проведении туровых опросов. В ближайшие дни поделится с радиослушателями опытом своей работы телятница этого совхоза Анна Андреевна Гайманова, которая получила и сохранила в 1962 году свыше 300 телят.

За последнее время у нас в районе усилилась связь пропаганды с жизнью, с практикой коммунистического строительства. Пропагандист кружка по изучению основ политических знаний Афанасий Павлович Брусник требует от своих слушателей не только активного участия в занятиях, но и конкретного анализа хозяйственно-экономической деятельности своего предприятия, говорит о необходимости изыскивать внутренние резервы роста производительности труда, увеличения выпуска продукции.

Партийная организация колхоза имени Карла Маркса (секретарь т. Ляшенко) послала на десятидворки 40 агитаторов — коммунистов и комсомольцев. Они доводят решения Пленума ЦК КПСС до сознания каждого колхозника, говорят о практических задачах этого года.

К сожалению, партийные организации колхозов имени Ленина, им. Дзержинского и автохозяйства ведут агитационно-массовую работу по старинке, в отрыве от жизни своих хозяйств. Именно поэтому здесь часто занятия срываются или проходят при неполной явке слушателей.

Нельзя умолчать и о том, что некоторые руководители колхозов, совхозов, предприятий и учреждений недооценивают идеологическую работу, мало общаются с массами, плохо знают их нужды и запросы. Особенно редко выступают перед трудящимися директор Родинского совхоза Г. И. Яковенко, председатель колхоза имени Ленина Е. Я. Будяков, директор плодосовхоза К. П. Роговой, инженер автохозяйства В. П. Педан, директор хлебоприемного пункта И. К. Игнатенко.

Ноябрьский Пленум ЦК КПСС еще раз подчеркнул, что единство организаторской и идеологической работы является важнейшим условием строительства коммунизма. С этой точки зрения мы и подходим к оценке деятельности наших пропагандистов.

И. ПАСИНУТА,
зав. кабинетом политпросвещения.

с. Родино.

Пусть не будет сигналов к отъезду

Ежегодно в сельских школах края звенит последний звонок для тысяч выпускников. Радостно учителям видеть, что их воспитанники уходят в жизнь знающими, умелыми, грамотными. Но до боли обидно, что последний школьный звонок для очень многих выпускников звучит сигналом от'езда из родного села. Лишь небольшая часть их остается работать в колхозах и совхозах. А ведь именно здесь особенно нужны молодые руки и горячие сердца, квалифицированные, инициативные механизаторы, полеводы, животноводы, специалисты всех отраслей сельского хозяйства.

Учителя, родители, общественность еще мало делают для того, чтобы юноши и девушки полюбили сельскохозяйственный труд, прикипели сердцем к своим родным местам.

Биология в школе больше, чем другие науки, соприкасается с сельским хозяйством. И тем не менее, во многих школах смотрят на этот предмет, как на второстепенный. Уроки ботаники и зоологии ставятся в расписание обычно на последние часы, когда ученики порядком утомлены. Далеко не во всех школах оборудованы биологические кабинеты, и преподаватели не имеют возможности хранить и накапливать наглядные пособия, проводить опыты и лабораторные работы.

Осенью юннаты Соколовской средней школы Зонального района задумали составить коллекцию всех сельскохозяйственных культур, возделываемых в районе. Это необходимо и для краеведения, и для преподавания ботаники. Однако из-за отсутствия помещения замыслел ребятам осуществить не удалось.

Большую воспитательную работу с учащимися можно проводить на прищкольном опытном участке. Здесь дети пробуют свои силы в опытничестве, приобретают первые трудовые навыки, учатся ценить дело рук своих, окружающую их природу. Многое на своем участке сделали в 1962 году юннаты Соколовской средней школы. Они обновили изгородь, провели широкие, прямые дороги, посеяли цветы, очистили неиспользуемый уголок сада, установили там скамейки и в минуты перерывов отдыхали, любуясь зеленью сада и слушая шелест листвы высоких старых тополей.

Ученики посеяли шесть сортов пшеницы для сортоиспытания, два сорта кукурузы, заложили делянку кормовой смеси кукурузы и бобов, решили выяснить влияние местных удобрений на урожай капусты сорта Слава. Проводили опыты с картофелем сортов Берлихинген, Ранняя роза, Лорх. Начали выращивать грибовские помидоры, высаживая семена непосредственно в грунт. Хороший урожай дали картофель, парниковые и грибовские томаты, кукуруза. Лучшим сортом пшеницы для местных условий оказалась Скала.

Были проведены и многие другие опыты. Учащиеся заложили весной новый участок малины площадью 0,08 гектара, а также ухаживали за плодовыми деревьями и ягодником. Наметили расширить фруктовый сад, заменить малоценные сорта яблонь более ценными.

Однако и в организации работы на прищкольных участках у нас имеют место недостатки.

В программах по биологии, утвержденных Министерством просвещения РСФСР, предусматривается при проведении опытно-практических работ классы, где учится более 25 человек, делить на две части. В школах же это правило соблюдается не всегда. Мало уделяют внимания опытнической работе и отдельные хозяйственные и партийные руководители на местах. Не по этой ли причине у нас в школах не хватает преподавателей биологии?

Много можно услышать сетований на недостатки в организации производственного обучения в школах. Действительно, не хватает квалифицированных преподавателей, мало оборудования, не везде еще есть кабинеты машиноведения. Такое же положение и у нас, в Соколовской средней школе. Ученики горят желанием изучать трактор, а заниматься с ними некому. Мне кажется, без внимания общественности, без помощи руководителей хозяйств и специалистов школы обойтись не могут.

Воспитывать у подрастающего поколения любовь к родным местам, к родному селу, рабочему поселку, к родной природе... разве это не важно?

Много хорошего у нас в селах. Новостройки, плодородные почвы, пастбища, сады. Леса, реки и озера вокруг. Степи и горы.

Много хороших, талантливых людей.

Надо почаще устраивать встречи учащихся с передовиками и новаторами производства, ходить с ребятами на экскурсии, учить их любить и понимать природу. Надо чаще говорить детям о том, что они в будущем могут сделать свое село, окружающую их жизнь еще более прекрасными. И тогда последний школьный звонок не будет звучать для выпускников сигналом к от'езду.

В. АКУЛОВ,
учитель Соколовской средней школы.

с. Соколово.

ПО МАТЕРИАЛАМ «АЛТАЙСКОЙ ПРАВДЫ»

«ПОСТРОИТЬ В СРОК лечебные учреждения»

Под таким заголовком в № 244 «Алтайской правды» за 1962 г. была опубликована статья, в которой критиковался ряд строительных организаций края, недопустимо медленно сооружающих лечебные учреждения.

На статью поступило несколько ответов.

Управляющий трестом «Барнаулжилстрой» т. Леднев сообщил редакции, что в инфекционном и акушерско-гинекологическом корпусах больницы завода искусственного волокна заканчиваются отделочные работы, корпуса будут сданы в декабре.

Строительство родильного дома Барнаульского хлопчатобумажного комбината задерживается из-за отсутствия финансирования. Фундамент под него готов.

Задерживает финансирование и краевая больница. На 15 ноября выполнено строительно-монтажных работ всего на 175 тысяч рублей.

На строительстве грязелечебницы в с. Яровом идет монтаж котельной. После ее пуска начнется отделка жилой части и пищеблока. Будет также продолжено сооружение основной лечебной части. Как сообщил управляющий Славгородским трестом т. Иванов, грязелечебница будет сдана в запланированный срок, то есть во втором квартале 1963 года.

Из «Барнаулцелинстроя» в редакцию поступило сообщение, что медицинские склады уже сданы. Работы на станции переливания крови задерживает трест «Алтайцелинстройматериалы». Редакция ожидает, что т. Курлянд поинтересуется ходом строительства станции переливания крови и заодно — строительством больницы в Парфеновском совхозе (ее тоже медленно строят).

Редакция ждет сообщений от руководителей краевой больницы и дирекции хлопчатобумажного комбината о том, как решается вопрос с финансированием строительства краевой больницы и родильного дома.

МАГАЗИН КУЛЬТУРНОГО ОБСЛУЖИВАНИЯ

Человека нужно уважать! В восьмом галантерейно-трикотажном магазине на проспекте Ленина покупателя встречают вежливо и внимательно. Продавцы всегда помогут выбрать товар. А если нет необходимой вещи в наличии, примут заказ и обязательно выполнят его.

Два года тому назад магазину было присвоено звание предприятия коммунистического труда, и коллектив с честью его оправдывает.

В магазине широко применяются передовые формы обслуживания покупателей: открытая выкладка товаров, торговля без продавца, прием заказов по доставке купленных вещей на дом.

Особенно много благодарностей продавцам Е. И. Чупиной, З. М. Тлюновой, А. Е. Бобырь, Е. А. Вахрушевой.

«Из вашего магазина всегда выходишь с хорошим настроением. Работники прилавка работают с душой, заботятся о покупателе. Хотелось бы, чтобы и в других магазинах города был такой же старательный коллектив», — пишет учитель двадцать пятой школы т. Волков.

Или вот еще запись покупательницы т. Быковой:

«Выбирая игрушки для своих детей, я оставила на прилавке кошелек с крупной суммой и обнаружила пропажу денег только дома. Когда вернулась в магазин, то продавец т. Бобырь любезно возвратила мою потерю. Это говорит о честности продавцов, о их моральной чистоте».

Работники прилавка учатся, повышают свою деловую квалификацию. Евдокия Ивановна Чупина в свое время начала работать лоточницей, а теперь уже старший продавец, ударник коммунистического труда.

Зинаида Матвеевна Тихонова ранее работала уборщицей в магазине и одновременно училась. Теперь она продавец, награждена значком «Отличник советской торговли».

Заместителями заведующих отделами стали продавцы М. В. Королева, О. Т. Поздеева. Анна Васильевна Муратова работала продавцом, окончила заочно техникум и стала товароведом.

На их места за прилавок встает молодежь, которую директор магазина Галина Павловна Коробко терпеливо учит.

При магазине работает экономическая школа, в которой занимаются восемнадцать человек. В техникуме на заочном отделении учатся семь человек, в институте торговли — один.

Дружный коллектив делает все с душой, постоянно держит ответ перед своей совестью. Желательно, чтобы об'единенный комитет профсоюза и дирекция горпромторга распространили его опыт по другим магазинам.

З. ШЛЯПНИКОВА,
член совета общественных контролеров «Алтайской правды».

г. Барнаул.

ГОРЯТ ОГНИ новогодних елок

Вот и подошел радостный новогодний праздник. Хорошо встречали его во всех уголках нашего обширного края. Рабочие коллективы один за другим рапортовали о досрочном выполнении годовых планов. Сотни новоселий справили наши земляки в канун праздника.

Напряженно пришлось потрудиться в эти дни... работникам ЗАГСов. В одном только краевом центре состоялось 400 предновогодних свадеб! С новым счастьем, молодые!

Хлопотливы были последние недели года и у работников прилавка. Один «Детский мир» продал елочных украшений на 50 тысяч рублей. Буквально в осаде был барнаульский магазин «Лакомка». Его коллектив коммунистического труда потрудился на славу. Только подарков в пакетах продано 70 тысяч. До поздней ночи торговал магазин 31 декабря. Барнаульцы купили маленьким лакомкам еще 5 тысяч подарков.

Когда в город пришли сумерки, на площадях, в клубах, в квартирах барнаульцев зажглись огни тысяч елок. Около них состоялись веселые встречи с Дедом-Морозом и Снегурочкой, концерты, игры, танцы. Празднества бурлили далеко за полночь.

На верхнем снимке — сияющая огнями елка на площади Свободы. Весело было около нее и большим, и маленьким. На нижнем — новогодний молодежный бал в клубе меланжевого комбината.

Фото **А. Щепеткина** и **Ш. Гуровича.**

Телеграф сообщает
ПОСЛЕДНИЕ НОВОСТИ

Куба сердечно приветствует советского космонавта

ГАВАНА, 1 января. Корреспондент ТАСС Н. Чигирь передает: Гостеприимная столица Кубы тепло и сердечно встречает советского космонавта Павла Поповича, прибывшего сюда в составе советской делегации на празднование четвертой годовщины кубинской революции.

31 декабря Павел Попович знакомился с Гаваной. Он побывал в различных районах города. И повсюду, где бы ни появился герой-космонавт, его сразу же узнавали и горячо приветствовали.

Когда Павел Попович осматривал президентский дворец, об этом узнал президент Республики Куба Освальдо Дортикос. Он пригласил Советского космонавта в кабинет, где в это время проходило рабочее совещание с участием нескольких членов кубинского правительства. Между Павлом Поповичем и Освальдо Дортикосом состоялась дружеская, теплая беседа.

Весь кубинский народ с нетерпением ждал вашего приезда, сказал Дортикос, обращаясь к космонавту. Я очень рад, что могу вас приветствовать здесь по-дружески, без всякого протокола.

Павел Попович поблагодарил президента за сердечные слова и выразил глубокое удовлетворение предоставившейся ему возможностью познакомиться с героическим кубинским народом. Я видел Кубу из космоса, сказал он. Она была прекрасна. Теперь я вижу, что она еще прекраснее.

Мы, подчеркнул советский космонавт, не оставим Кубу в беде. Советский Союз готов поддержать Кубу, оказать ей помощь и защиту всеми возможными средствами.

Мы в этом не сомневаемся, сказал Освальдо Дортикос. Мы глубоко уверены в том, что Советский Союз всегда окажет нам братскую поддержку.

Встреча советского космонавта с президентом Кубы и другими кубинскими руководителями прошла в исключительно сердечной, непринужденной обстановке. Вместе с Павлом Поповичем на встрече был член советской делегации заместитель Председателя Верховного Совета РСФСР И. Д. Леонов.

В ПРАЗДНИЧНОЙ ГАВАНЕ

ГАВАНА, 1 января. (ТАСС). Героическая Куба с огромным воодушевлением встречает четвертую годовщину революции. На праздничные торжества в столицу республики Гавану прибыли делегации более чем из шестидесяти стран мира, в том числе из Советского Союза.

Кубинский институт дружбы народов мира дал обед в честь делегаций. Гостей из различных стран Европы, Азии, Африки и Латинской Америки сердечно приветствовал член Национального руководства Об'единенных революционных организаций Блас Рока.

ОПАСНАЯ ПРОВОКАЦИЯ

БЕРЛИН, 1 января. (ТАСС). Начало нового года ознаменовалось новой провокацией западноберлинской полиции. Как сообщает отдел печати министерства национальной обороны ГДР, рано утром 1 января западноберлинские полицейские обстреляли из скорострельных винтовок американского производства пограничников ГДР, которые несли службу по охране государственной границы ГДР с Западным Берлином. В результате обстрела был ранен в голову унтер-офицер пограничных войск ГДР Иоахим Машель. Он был отправлен в больницу. Лишь благодаря выдержке, благоразумию и правильным действиям пограничников ГДР удалось предотвратить тяжелые последствия, к которым могла привести эта провокация. Своими нападениями на пограничные посты ГДР, подчеркивается в сообщении, враги мира и взаимопонимания в Западном Берлине постоянно стремятся ухудшить международную атмосферу. Министерство национальной обороны ГДР со всей категоричностью указывает, что ответственность за подобные действия несут власти Западного Берлина и западноберлинский сенат.

СИГНАЛ К ВОЗОБНОВЛЕНИЮ ПОДРЫВНЫХ ДЕЙСТВИЙ

НЬЮ-ЙОРК, 1 января. (ТАСС). Как видно из сообщения вашингтонского корреспондента агентства Юнайтед Пресс Интернешнл Реймонт, недавняя речь президента Кеннеди перед сборищем кубинских контрреволюционеров в Майами расценивается латиноамериканскими дипломатами как сигнал к возобновлению активных действий против Кубинской Республики. Корреспондент указывает, что в ближайшее время, очевидно, будут активизированы действия американских наемников, совершающих бандитские налеты на кубинскую территорию.

«МЫ МНОГОМУ МОЖЕМ ПОУЧИТЬСЯ У РУССКИХ»

НЬЮ-ЙОРК, 1 января. (ТАСС). Газета «Уолл-стрит джорнэл» опубликовала статью, посвященную меняющемуся облику Америки за рубежом. В недавнем прошлом, указывает автор, США вызывали восхищение своей энергичностью. Но мир приобрел новых героев. Россия не только являет собой картину мощи, она располагает лидерами огромной энергии. Мы очень многому можем поучиться у русских. Они захватили воображение большей части человечества своей отвагой, своим духом исканий.

ПЕРЕСТРЕЛКА В ЭЛИЗАБЕТВИЛЕ

НЬЮ-ЙОРК, 1 января. (ТАСС). В первый день нового года в Элизабетвиле вновь началась перестрелка между отрядами войск Организации Об'единенных Наций и катангской жандармерией. Беспорядочная ружейная стрельба велась в различных районах города. Элизабетвиль, как сообщает корреспондент агентства ЮПИ, частично разрушен. В стенах домов зияют пробоины.

ЧОМБЕ ВЫЕХАЛ ИЗ СОЛСБЕРИ

ЛОНДОН, 31 декабря. (ТАСС). Главарь катангских сепаратистов Чомбе вместе со своими ближайшими сообщниками отбыл сегодня из Солсбери. Судя по заявлению властей Федерации Родезии и Ньясаленда, как сообщает корреспондент агентства Рейтер, «Чомбе решил вернуться в Катангу».

Перед отлетом Чомбе вновь встретился сегодня с премьер-министром Федерации Веленским, его заместителем Бэрроу, а также английским верховным комиссаром в Федерации Олпортом.

Природа и люди

Беречь рыбу от заморов

Замор — это недостача кислорода в воде. С покрытием озер льдом и снегом недостаток кислорода особенно ощутим.

Заморы приносят огромный ущерб рыбному хозяйству, уничтожая как молодь, так и взрослых рыб. Особенно страдают от замора рыбы в озерах, расположенных в степной части края и в поймах Оби. Таких озер в нашем крае очень много.

В водоемах, бедных кислородом, обычно сохраняется только карась.

Заморы часто бывают настолько сильными, что приводят к полной гибели отдельных рыб. В озере Островном Мамонтовского района до 1936 года большое место в промысле занимал крупный окунь. Но в результате заиленности в озере начались заморы, которые постепенно уничтожили рыбу. В 1957—1958 годах окунь был завезен в Островное из озера Кривого Завьяловского района. В минувшем году его улов за три квартала составил пятьдесят центнеров. Сейчас в озере сделано временное обводнение, построена насыпная дамба.

Опасность заморов грозит нынешней зимой, так как засушливое лето привело к сильному обмелению не только озер, но и рек.

Заморы можно легко предотвратить на небольшой площади, распыляя воду с помощью колес, барабанов, насосов автомашин, камышекосилок, лодок.

Простейшим способом обогащения водоемов кислородом в наших условиях является устройство прорубей. Наибольшую пользу приносят проруби, в которые вставлены пучки камыша диаметром 30—50 сантиметров, чуть присыпанные снегом. В пучках остаются пространства, через которые воздух поступает под лед.

Долг всех рыбозаготовительных организаций, спортивных добровольных обществ охотников и рыбаков—вести решительную борьбу с заморами, сохранять рыбу от гибели.

Т. ЛОСЕВА,
ихтиолог.

ЗИМНЯЯ ОХОТА НАЧАЛАСЬ

Зимний охотничий сезон в полном разгаре. Уже больше месяца охотники Горно-Алтайской автономной области и прилегающих к ней таежных районов края добывают капканами и отстреливают ценнейшего пушного зверька—соболя.

В алтайской тайге стало больше соболей. За последние три-четыре года их добывается почти в десять раз больше по сравнению с 1950—1952 годами. Наиболее богаты соболем охотничьи угодья Турачакского и Майминского аймаков Горно-Алтайской области.

В ленточных борах края и в заобских сосновых лесах охотники начали отстрел белки-телеутки, численность которой тоже из года в год возрастает. Больше всего белки-телеутки добывается и заготавливается в Волчихинском, Егорьевском, Михайловском и Угловском районах. Ширина бора в этих районах достигает местами сорока километров, и промысел белки напоминает таежную охоту.

Открылась охота также на зайцев и горностаев. В охоте на зайцев участвуют не только охотники-промысловики, но и сотни любителей. Вот уже третий сезон разрешена спортивная охота на зайца-русака, новосела алтайских просторов.

Позднее других переодеваются в красивый зимний наряд лисицы, корсаки, хорьки и темно-коричневые норки. Но и на них уже давно разрешен промысел.

В охотничьих угодьях края значительно возросла численность мелких куньих хорей и колонков. Заметно больше стало зайцев, особенно по обской пойме, ее притокам и на островах.

На водоемах края охотники успешно добывают ондатру, живущую большими семьями в норах по берегам озер или в специально построенных хатках. Хорошо освоили промысел ондатры охотники Завьяловского района. В прошлом зимнем сезоне некоторые из них добыли более чем по тысяче зверьков каждый. Успешно ведут промысел ондатры также охотники Баевского, Панкрушихинского, Каменского и других районов края. Десятки тысяч шкурок этого зверька уже поступили на склады заготконтор.

Одновременно с промыслом пушных зверей, госохотинспекция и краевое общество охотников приступили к плановому отстрелу диких копытных животных. В горных районах края охотники отстреливают маралов и косуль, а в равнинных лесных массивах — лосей. Отстрел этих животных производится по специальным разрешениям-лицензиям только там, где они встречаются в большом количестве. Егеря Горного Алтая организуют отстрел нескольких десятков медведей. Мясо пойдет в специализированные магазины столицы.

В. САВИНОВ,
главный госохотинспектор при крайисполкоме.

КАРПОВЫЕ ХОЗЯЙСТВА

Карп — весьма ценная и быстрорастущая рыба. В возрасте года она весит 150—270 граммов. Промысловое использование ее начинается с двухлетнего возраста, когда она имеет вес 400—750 граммов. К пяти годам карп вырастает до десяти килограммов.

В нашем крае имеется несколько карповых водоемов. В колхозе имени Калинина Ребрихинского района площадь водоема, заселенного карпом, составляет 80 гектаров. В опытном хозяйстве Алтайского научно-исследовательского института карповый водоем разместился на восемнадцати гектарах. Есть карповый водоем и в Манжероке Горно-Алтайской области.

Эти водоемы могут давать по пять-шесть центнеров рыбы в среднем с одного гектара зеркала.

Сейчас идет строительство большого прудового хозяйства в совхозе «Раздольный» Топчихинского района. Оно рассчитано на ежегодное получение семи тысяч центнеров товарной рыбы и полутора миллионов годовых карпов для расселения в другие водоемы.

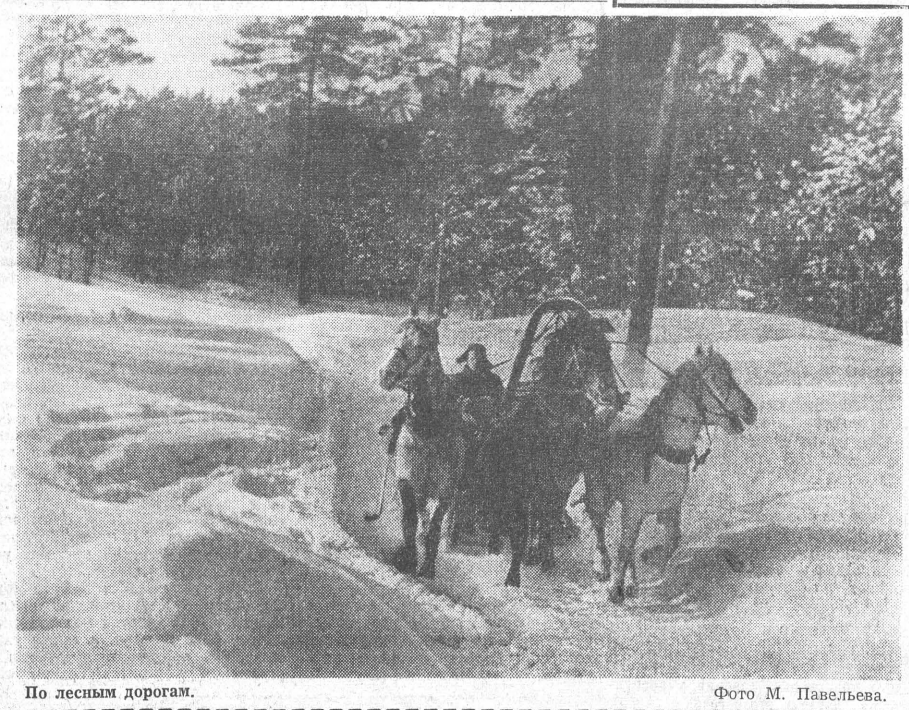

По лесным дорогам. Фото М. Павельева.

СПОРТ

ЧЕМПИОНАТ ЮНЫХ ЛЫЖНИКОВ АЛТАЯ

В Горно-Алтайске проходили краевые соревнования по лыжным гонкам для городских школьников в зачет девятой краевой спартакиады.

Эстафетными гонками начался первый день соревнований. Очень интересно и напряженно шла спортивная борьба в эстафете 3×5 километров у старших юношей. Победу впервые одержали лыжники из г. Камня. Увлекательно прошла смешанная эстафета мальчиков и девочек 3+2+3+2 километра. В этом интересном виде соревнований первое место завоевали хозяева.

Девушки старшего возраста из Горно-Алтайска выиграли первое место в эстафете 3×3 километра.

Во второй день юные лыжники Алтая состязались в гонках. На дистанции 10 километров первым был А. Зайцев из Камня — 40 минут 22 секунды. На дистанции 5 километров у мальчиков лидером оказался А. Шуткин (Горно-Алтайск) — 22 минуты 25 секунд. Барнаульская школьница А. Глотова завоевала первое место в гонке на 5 километров — 25 минут 6 секунд.

У девочек на трехкилометровой дистанции чемпионкой стала Л. Табакаева из Горно-Алтайска — 15 минут 23 секунды.

В общекомандном зачете, как это и ожидалось, первыми оказались горно-алтайские школьники. На втором месте—сборная команда краевого центра, на третьем — коллектив учащихся г. Новоалтайска.

Л. БАХАРЕВ,
судья Всесоюзной категории.

ГОВОРИТ И ПОКАЗЫВАЕТ БАРНАУЛ

РАДИО

ЧЕТВЕРГ, 3 января

8.15 — Обзор «Алтайской правды».
8.30 — Старинные вальсы.
8.40 — Передача для работников сельского хозяйства: «Сорокинские неурядицы». Материалы радиорейда по ремонтным мастерским Сорокинского района.
9.00 — Веселые русские песни и плясовые мелодии.
9.20 — Литературная передача из цикла «Давайте познакомимся»: «Наш земляк поэт Роберт Рождественский».
9.50 — Попурри на темы песен Дунаевского.
17.30 — Зарубежные песни в исполнении Краснознаменного ансамбля.
17.45 — Об'явления (по горсети).
18.00 — Сообщения с телеграфной ленты.
18.05 — Концерт «О любви не мало песен сложено».
18.20 — Радиослушатели отвечают (отклики на передачу «Ваше мнение, товарищи?», состоявшуюся 20 декабря 1962 года).
18.40 — Выступление квартета баянистов ансамбля «Березка».
19.00 — Последние известия.
19.13 — Передача для работников промышленности «К новым успехам в новом году».

ТЕЛЕВИДЕНИЕ

ЧЕТВЕРГ, 3 января.

18.00 — Концерт учащихся 40 и 42 школ города.
18.40 — Мультипликационный фильм «Тянем репку».
18.50 — Беседа «Сочетание материальных и моральных стимулов в труде».
19.10 — Документальный киноочерк.
19.30 — Телевизионные известия.
19.45 — Научно-популярный фильм «Дворец с'ездов».
20.00 — Киноочерк «Жозеф Мартен».
20.20 — Новая киноповесть «Ошибка профессора Хегера».
21.45 — Телевизионный фильм-спектакль Центральной студии телевидения «Западня».

В МАГАЗИНЕ ПОДПИСНЫХ ИЗДАНИЙ

Магазином подписных изданий крайкниготорга получены и выдаются подписчикам: Полное собрание Сочинений В. И. Ленина — 35 том, Сочинения К. Маркса и Ф. Энгельса — 25 том (вторая книга), А. Пушкина — 9 том, А. Чехова — 8 том, «Хрестоматия по истории КПСС» — 2 том, «Детская энциклопедия» — 2 том (по дополнительной подписке) и «Руководство по хирургии» — 1 том.

Редактор Н. ДЕВЯТЬЯРОВ.

Сегодня в театре и кино

Краевой ТЕАТР ДРАМЫ.
АРГОНАВТЫ.
Кинотеатр «РОССИЯ».
САФРА. В 11, 1, 2, 3, 4, 5, 6-45, 8-30, 10-15.
ЕВА ХОЧЕТ СПАТЬ.
В 12, 6, 7-45, 9-30.
В 9-30 вечера большая кинопрограмма СУД НАРОДОВ.
4 января для детей — УЛИЦА МЛАДШЕГО СЫНА.
В 10 ч. утра.
Кинотеатр «РОДИНА».
ПАВЛУХА. В 11, 12, 1, 2, 3.
НОЧЬ БЕЗ МИЛОСЕРДИЯ.
В 5, 7, 9.
МЕСТЬ. В 4, 6, 8, 10 ч.
Для детей в 10 ч. утра — УЛИЦА МЛАДШЕГО СЫНА.
Кинотеатр «ОКТЯБРЬ».
ТРУС. В 4, 6, 8, 10.
МАЛЬЧИК С КОНЬКАМИ. В 12, 2.
ТАИНСТВЕННЫЙ ОСТРОВ.
В 10 ч. утра.
Кинотеатр «ПЕРВОМАЙСКИЙ».
БУДЬ СЧАСТЛИВА, АНИ!
В 11-40, 1-30, 3-15, 5, 6-45, 8-30, 10-15.
ТРИ МУШКЕТЕРА.
В 12, 2, 4, 6, 8, 9-45.
В 9-45 вечера большая кинопрограмма ПО ЧЕРНОЙ ТРОПЕ.
4 и 5 января для детей — ГАВРОШ.
Сеансы: в 10, 10-20 утра.
Клуб ЗАПАДНОГО ПОСЕЛКА.
БУДЬ СЧАСТЛИВА, АНИ!
В 3, 5, 7, 9.
Для детей — ТРИЖДЫ ВОСКРЕСШИЙ.
В 1 ч. дня.

ТИПОГРАФИЯ ИЗДАТЕЛЬСТВА «АЛТАЙСКАЯ ПРАВДА» ПРИГЛАШАЕТ НА РАБОТУ РАБОЧЕГО, знакомого с металлографией, **ПОДСОБНЫХ РАБОЧИХ в цехи.**

Обращаться: ул. Короленко, 105, в отдел кадров.

ПРИГЛАШАЮТ НА РАБОТУ:

КОРЧИНСКАЯ МЕЖРАЙБАЗА — шоферов. Квартирами обеспечиваются.

Обращаться по адресу: ст. Корчино, Алтайского края, ул. Привокзальная, 32, контора межрайбазы.

АЛТАЙСКАЯ БРИГАДА «ГИПРОТРАКТОРОСЕЛЬХОЗМАШ» — опытных **проектировщиков-строителей, сантехников** и **электриков** на должность старших инженеров и руководителей групп с окладом 135—160 рублей.

Обращаться: проспект Ленина, 76, комната 154.

Коллектив Алтайской краевой конторы «Зооветснаб» с глубоким прискорбием извещает о безвременной смерти управляющего Рубцовским отделением «Зооветснаб»

СОКОЛЕНКО
Бориса Степановича

и выражает соболезнование семье покойного.

Жизнь подо льдом

Осыпались листья, высохла и посерела трава. С шумом, гоготом пронеслись через реку запоздавшие перелетные птицы. Вот высоко в небе над полями, лугами и реками стройным треугольником плавно и важно проследовали журавли... А назавтра легкий снежок и крепкий мороз сразу изменили картину.

Мороз, грозный воевода, вмиг заковал ледяной броней озера и реки. Резвятся дети на чистом морозном воздухе, норовят слепить из первого снега бабу. Охотники-спортсмены по легкой снежной пороше выслеживают зайца, лису, колонка и горностая. Это на суше... А что же на воде?

Где же наши рыболовы-любители? Может, сидят дома, испугавшись первого мороза? Ого, не тут-то было! Эти люди бесстрашно вместе с морозом осваивают реку. Ощупывая остро отточенной пешней лед, они прокладывают первую тропу к намеченному ранее месту. Вот самый смелый из них уже продолбил лунку и удобно уселся на ящике для рыболовных снастей. За ним спешат и все остальные.

Пока наши рыболовы разматывают с мотылька лесу, оснащенную сияющей блесной, посмотрим, что происходит подо льдом.

Сейчас между водой и воздухом появилась ледяная перегородка, присыпанная снегом. Свет зимнего дня скупо пробивается в речные глубины. Смотришь в лунку и думаешь — нет ничего живого подо льдом, темно и пустынно вокруг... А жизнь подо льдом продолжается. Такие рыбы, как карась и линь, не нуждаются в свете: на зиму они зарываются в ил.

В глубоких речных ямах залегают на зимовку большими стаями осетр и стерлядь. Беспомощностью этих рыб пользуются двуногие хищники. Они в местах зимних ям ставят самоловы или пользуются варварским орудием лова «каракшей». Зацепят рыбину за хвост или за бок и тянут ее на лед. Им нет дела до того, что, почуяв кровь сородичей, эти рыбы покидают облюбованное для зимовки место и, не найдя нового приюта, чаще всего гибнут. Злые это, нехорошие люди. И хоть на тысячу настоящих рыбаков такой приходится один, вред он причиняет большой.

Очень активен зимой налим. Для него это самое лучшее время года. У налима в этот период наступает сильный «жор», он хорошо идет на жерлицу, наживленную ершом. Налим — хитрый подледный хищник, он устраивается подо льдом у самого берега, в расчете на скопление молоди по мелководью. Он замысловато изгибает тело таким образом, что проходящие мальки, пытаясь обойти преграду, попадают прямо в пасть хищника. В этом положении средний налим проглатывает до сотни мальков. В декабре налим идет на икромет, а ему сопутствует ерш, исконный враг налима. Ерш в большом количестве поедает налимью икру, при этом нередко становится лакомой добычей налима.

В полусонном состоянии находятся большую часть зимы лещ и язь. Чебак, щука, окунь и таймень подо льдом чувствуют себя довольно живо, было бы только достаточно кислорода в воде.

Наиболее подвижным и любопытным является окунь. Другая рыба сторонится шума, а окунь, наоборот, услышал шум — насторожился. Пошумело, постучало, и в ледяной крыше образовался глазок. До самого дна проник через него свет. В воде запрыгала, засверкала блесна знакомого нам рыболова. Собрались окуни, смотрят с любопытством на нее и подвигаются все ближе. Вдруг один срывается с места и жадно хватает блесну. На глазах изумленных соплеменников он стремительно уносится куда-то вверх. Наверху он быстро успокаивается, превращаясь в колючую ледышку. Но если принести такие ледышки домой и положить в холодную воду, то многие оживут и начнут плескаться.

Очень осторожна щука. Она не подойдет к светящемуся глазку, пока наверху не стихнут все подозрительные шорохи. Подойдя затем одиночно к лунке, долго присматривается к игре блесны, как бы возбуждая у себя аппетит. Она берет блесну точно и крепко.

Так проходит жизнь зимой на льду и подо льдом.

Гораздо хуже обстоит дело в мелководных пойменных озерах. Такие озера изобилуют водорослями и являются в летний период отличной кормовой базой. В них заходят на икромет окунь, чебак, щука, язь и другие рыбы. Мальки этих многочисленных рыб в большинстве своем не выходят в тот же год из озер, а остаются там, пока не окрепнут.

Коварство, таящееся в таких озерах, проявляется незамедлительно, особенно в маловодные годы. Как только озеро покрывается льдом, сразу же прекращается доступ в воду кислорода. А тот кислород, который остался в толще воды, интенсивно поглощается водорослями. В такой период молодь рыб высовывает рылце в свежепродолбленную лунку, чтобы подышать атмосферным воздухом.

Не трогай ее, друг природы, помоги ей спастись от замора! Продолби еще и еще свежие проруби, насколько хватит у тебя сил. Природа за это наградит тебя щедрым урожаем рыбы. Помни: богатства природы созданы для тебя, помогай им приумножиться, умей разумно использовать их.

Н. ЧЕКАЛОВ,
старший райгосинспектор рыбоохраны по Алтайскому краю.

АДРЕС И ТЕЛЕФОНЫ РЕДАКЦИИ

Барнаул, ул. Короленко, 105. ТЕЛЕФОНЫ: справки 5-57-62 и 4-47-54, редактор 4-49-56, зам. редактора 4-46-37, ответ. секретарь 4-43-54, зам. ответ. секретаря 5-52-34. ОТДЕЛЫ: партийной жизни 5-54-64, пропаганды 5-51-73, советской работы 5-51-13, промышленно-транспортный 5-52-63 и 4-46-12, строительства 4-49-54, сельскохозяйственный 5-50-82 и 4-46-92, культуры и быта 5-50-92, информации 4-46-73 и 5-53-11, писем трудящихся 4-48-71, 5-54-12, управляющий издательством 4-44-66, стенографистка 4-45-62, отдел об'явлений 5-53-62.

Типография издательства «Алтайская правда». г. Барнаул, Короленко, 105.
АГ. 00201, Заказ № 1. Тираж 150.000 экз.