ПРОЛЕТАРИИ ВСЕХ СТРАН, СОЕДИНЯЙТЕСЬ!

АЛТАЙСКАЯ ПРАВДА

Орган Алтайского краевого, Барнаульского городского комитетов КПСС, краевого и Барнаульского городского Советов депутатов трудящихся

Год издания 44-й. № 152 (11985) | ЧЕТВЕРГ, 29 ИЮНЯ 1961 г. | Цена 2 коп.

ПОДГОТОВКЕ К УБОРКЕ — УДАРНЫЕ ТЕМПЫ

«Около 15 тысяч гектаров колосовых предстоит убирать нынче колхозу имени Калинина Ребрихинского района. Виды на урожай хорошие. Дело теперь за тем, чтобы вовремя подготовиться к страде.

Но становится обидно, что к такому ответственному периоду в артели почти не готовятся. Пока ни один из 42 имеющихся комбайнов не отремонтирован. Правление колхоза пока занимается только уговорами. Трудовую дисциплину не налаживает. Массово-политическая работа среди механизаторов не проводится. Ремонтники занимаются личными делами. Так, заведующий мастерской Гордеев вместе с кладовщиком увлеклись рыбной ловлей.

План подготовки уборочной техники поставлен под угрозу срыва.

П. ГАВРИЛЕНКО.
селькор».

Это письмо получено редакцией 26 июня. Оно проникнуто искренней заботой о том, чтобы урожай 1961 года, третьего года семилетки, был убран своевременно и без потерь, чтобы социалистические обязательства были выполнены.

Селькор бьет тревогу. А партийная организация, правление колхоза не обеспокоены. Как могло случиться такое? Видимо, это — результат слабой и политической, и организаторской работы в Ребрихинском районе. Он занимает в краевой сводке по ремонту комбайнов сорок второе место. Только 17 процентов «степных кораблей» стоят на линейке готовности.

Еще хуже идет ремонт уборочной техники в таких крупных зерновых районах, как Угловский, Егорьевский, Поспелихинский, Родинский, Бурлинский. Руководители этих районов находят десятки «об'ективных» причин для оправдания создавшегося положения. Только с их доводами нельзя согласиться.

Возьмем два района — Бурлинский и Хабарский. Они — соседи. Условия у них одинаковы. Запасными частями и материалами они снабжаются с одной базы. А результаты — разные. Хабарский район по подготовке к уборке занимает пятое место в крае, а Бурлинский — сорок пятое.

Об организаторской работе судят не по словам, а по делам. И ясно, что в Хабарском районе партийные, советские, хозяйственные органы всерьез занимаются решением стоящих перед ними задач, а в Бурле — довольствуются разговорами о необходимости выполнения взятых обязательств.

В письмах, поступающих в редакцию «Алтайской правды» и в другие краевые организации, рассказывается и о многих других недостатках в подготовке к нынешней страде. Из многих мест сообщают, что еще не закончены подбор комбайнеров, комплектование уборочных агрегатов. В Сорокинском и некоторых других районах, например, ждут, когда к ним пришлют механизаторов. Так нельзя вести дело. Уже сейчас, сегодня должно быть известно, кто поведет комбайн. Для этого надо выяснить, сколько молодых механизаторов прибудет в район из училищ механизации, сколько приедет курсантов из этих училищ на производственную практику.

В городах края также подготовлен значительный отряд комбайнеров. Важно, чтобы горкомы партии и партийные комитеты сельских районов совместно провели закрепление городских механизаторов за определенными колхозами и совхозами.

Но и этим нельзя ограничиться. В передовых хозяйствах края широко практикуется косовица спаренными жатками. Этот опыт нынче должен применяться повсеместно.

Большое внимание должно быть уделено подготовке к уборке основной кормовой культуры — кукурузы. Известно, что силосоуборочных комбайнов в крае недостаточно. Сельские рационализаторы пошли по пути повышения производительности силосных комбайнов. В ряде хозяйств для косовицы кукурузы успешно приспосабливают старые прицепные зерновые комбайны. И этот резерв должен быть использован полностью.

К встрече нового урожая сейчас должны вести подготовку все бригады, отделения совхозов, ремонтные мастерские, работники хлебоприемных пунктов. Надо готовить тока, склады, различный инвентарь, автомашины и повозки. В большой работе по механизации токов, складов, в ремонте инвентаря и техники обязаны помочь промышленные предприятия — шефы колхозов и совхозов.

Особая ответственность за обеспечение образцовой подготовки к страде ложится на опытно-показательные хозяйства. Они обязаны показать пример организованной и хорошей встречи нового урожая. Им предстоит уже нынче максимально механизировать все процессы обработки, погрузки зерна, кукурузы и других культур. Они должны внедрить все новое, передовое, что накоплено лучшими хозяйствами нашего края и других областей. Работники опытно-показательных хозяйств, особенно специалисты, должны считать своим первостепенным долгом распространение накопленного опыта во всех хозяйствах района.

Труженики Алтайского края дали слово вырастить в этом году не менее 500 миллионов пудов зерна, добиться высокого урожая кукурузы, проса, сахарной свеклы и других культур. В большинстве районов успешно проведен сев, ведутся большие работы по уходу за посевами.

Теперь дело за тем, чтобы своевременно и всесторонне подготовить к уборке урожая и технику, и людей, и все, что связано с организацией беспрерывного хлебного конвейера в горячие дни уборки и хлебозаготовок. Обязанность районных комитетов партии — строго контролировать в этом отношении каждое хозяйство, не допуская ни малейшей медлительности, ни одной недоделки. Боевым лозунгом дня должен стать призыв: подготовке к уборке — ударные темпы!

ФАМ ВАН ДОНГ В МОСКВЕ

Премьер-министр Демократической Республики Вьетнам Фам Ван Донг 27 июня нанес в Кремле визит Председателю Совета Министров СССР Н. С. Хрущеву.

Между Фам Ван Донгом и Н. С. Хрущевым состоялась братская, сердечная беседа, в ходе которой были затронуты как вопросы сотрудничества между Советским Союзом и Демократической Республикой Вьетнам, так и интересующие обе страны международные вопросы.

В тот же день глава правительственной делегации Демократической Республики Вьетнам премьер-министр ДРВ Фам Ван Донг нанес в Кремле визит Председателю Верховного Совета СССР Л. И. Брежневу.

Между Л. И. Брежневым и Фам Ван Донгом состоялась сердечная товарищеская беседа.

Правительство Союза Советских Социалистических Республик 27 июня дало в Большом Кремлевском дворце завтрак в честь товарища Фам Ван Донга, премьер-министра Демократической Республики Вьетнам.

Вместе с Фам Ван Донгом были члены правительственной делегации Демократической Республики Вьетнам.

С советской стороны присутствовали Председатель Совета Министров СССР Н. С. Хрущев, товарищи Ф. Р. Козлов, А. И. Микоян, Н. А. Мухитдинов, Н. М. Шверник, П. Н. Поспелов и другие.

Во время завтрака, прошедшего в обстановке братской сердечности и дружбы, товарищи Н. С. Хрущев и Фам Ван Донг обменялись речами.

(ТАСС).

—✦✦—

В президиуме Советского комитета защиты мира

Состоялось расширенное заседание президиума Советского комитета защиты мира под председательством Н. С. Тихонова.

Участники заседания единодушно поддержали новые миролюбивые предложения Советского правительства, направленные на осуществление программы всеобщего и полного разоружения и мирного урегулирования германского и западноберлинского вопросов.

Президиум обсудил меры дальнейшего расширения сотрудничества советского движения сторонников мира со всеми миролюбивыми силами.

На заседании было заслушано и обсуждено сообщение И. Г. Эренбурга об итогах конференции по вопросам европейской безопасности, состоявшейся 9—12 июня в Осло. Президиум одобрил работу советской делегации и решения конференции.

Присутствовавшие на заседании президиума участники встречи советских и американских общественных деятелей в Нижней Ореанде (Крым), проходившей 22—28 мая, академики Е. К. Федоров, И. И. Артоболевский, М. Б. Митин, кинорежиссер С. А. Герасимов и профессор М. И. Рубинштейн поделились впечатлениями об этой полезной встрече.

ПРОВЕРЯЕМ ВЫПОЛНЕНИЕ СОЦИАЛИСТИЧЕСКИХ ОБЯЗАТЕЛЬСТВ

БОЛЬШОМУ ХЛЕБУ — ДОБРУЮ ВСТРЕЧУ!

Коммунист Владимир Александрович Яковлев — рабочий Бобковской РТС Рубцовского района. Зимой во время ремонта тракторов он трудится на приработке моторов, а летом обычно занят ремонтом комбайнов.

Нынче, взяв себе в помощники студента Рубцовского техникума механизации и электрификации сельского хозяйства комсомольца Виктора Степкина, Владимир Александрович за двадцать дней капитально отремонтировал два прицепных комбайна.

На снимке: В. А. Яковлев и В. Степкин.

Фото Г. Комракова.

Земля в надежных руках

Колхоз «Россия» — самое крупное хозяйство района. Надо потратить целый день, чтобы об'ехать его поля. В нынешнем году яровые культуры заняли здесь около 13 тысяч гектаров, в том числе более тысячи гектаров — под кукурузой.

— Хорошо потрудились нынче механизаторы этого колхоза, — рассказывает секретарь райкома партии Иван Георгиевич Ермаков. — Достаточно посмотреть, с какой любовью обработаны здесь поля.

И действительно, поля колхоза — наглядный образец высокой культуры земледелия. Прежде всего, обращает на себя внимание то, что посевы подступают к самой дороге. Аккуратно заделаны концы полей, нигде не заметишь межевых полос. Повсюду зеленой скатертью лежат посевы.

— Мы нынче, — говорит председатель колхоза Илья Яковлевич Шумаков, — решили бороться с разбазариванием земли. Механизаторы подняли всю пустошь, убрали межи, вспахали придорожные полосы. Это дало колхозу около трехсот гектаров посевов. Даже при средней урожайности в 12 центнеров мы получим дополнительно 22 тысячи пудов хлеба.

Распахать землю — это еще только полдела. Надо вырастить на ней обильный урожай. Борьбу за это колхозники начали задолго до начала весенне-полевых работ. Правление и партийная организация колхоза решили закрепить землю за механизированными отрядами.

В бригаду А. Ф. Чибисова были направлены лучшие механизаторы колхоза Н. Фоминых, П. Сечин, М. Лылов. Они детально изучили организацию труда известной в крае бригады, а когда вернулись домой, подробно рассказали об этом механизаторам. И в колхозе было создано 16 механизированных отрядов.

Правление колхоза разработало систему премиальной оплаты за сверхплановый урожай. Каждому отряду был вручен агропаспорт. Все это повысило чувство ответственности механизаторов и в конечном счете благотворно сказалось на качестве полевых работ.

В шестой бригаде отлично потрудились механизированные отряды В. Будашова и И. Назарова. Они уже давно закончили ремонт сельхозинвентаря. Механизаторы этих отрядов обрабатывают сейчас пропашные культуры.

Точных квадратов кукурузы добился здесь Андрей Черемушкин. Сеял он ее навесной сеялкой и уже провел поперечную и продольную обработку междурядий.

— Не меньше 450 центнеров кукурузы на этом участке получим, — уверенно заявляет бригадир К. Косачев.

В нынешнем году в колхозе по совету молодого агронома Ивана Мищенко впервые проводилось шлейфование посевов зерновых культур. Опыт этот заимствован в Алтайском научно-исследовательском институте и полностью себя оправдал.

Но самое, пожалуй, интересное, что можно встретить нынче на полях колхоза, это смешанные посевы пшеницы с горохом. Известно, что горох очень трудно убирать. В то же время, как бобовая культура, он крайне необходим животноводству.

Урожайность пшеницы по колхозу в прошлом году составила 13,2 центнера. А там, где она была посеяна с горохом, каждый гектар дал на 2—3 центнера зерна больше. Да плюс к этому мы получили с каждого гектара по 4 центнера гороха. Так что выгода немалая.

Опыт посева пшеницы в смеси с горохом — один из многочисленных примеров творческого использования земли в колхозе «Россия». Когда уезжаешь из этого хозяйства, то невольно думаешь: «Да, здесь земля находится в надежных руках».

В. ПИВОВАРОВ.
(Наш соб. корр.).

Третьяковский район.

★

ХОЗЯЕВА ЗЕЛЕНЫХ КВАДРАТОВ

Когда подъезжаешь к поселку Абрамовке, с горки видно разлинованное на зеленые квадраты черное поле. По нему движется трактор «Беларусь». Это ведет обработку кукурузы начальник звена Николай Белоусов. Он уже один раз прокультивировал междурядья в двух направлениях, теперь завершает вторичную культивацию.

На некоторых растениях пожелтели листочки.

— Морозом прихватило, — пояснил механизатор, и тут же с уверенностью добавил: — Вынянчим, вырастим.

«Нянчить» кукурузу звено Белоусова начало с самой ранней весны. Механизаторы сделали прибивку влаги на зяблевой пахоте, потом прокультивировали поле в двух направлениях, обработали его лущильником. Казалось бы, с сорняками покончено. Но не тут-то было: не успела взойти кукуруза, как начали пробиваться сорняки. И снова на кукурузной плантации появился агрегат Белоусова. Теперь к трактору были прицеплены бороны.

— По правде сказать, побаивался я «слепого» боронования, — признается механизатор, — а оно дало большую пользу. Видите, сорняков на поле нет, а кукуруза стоит, я теперь только взрыхляю почву.

В абрамовской бригаде хороши всходы и бобов. Растения уже поднялись от земли на 30—40 сантиметров и набирают цвет. Это тоже благодаря уходу Н. Белоусова.

Заботливо выращиваются кормовые культуры в колхозе «Мирный труд».

В чистоте содержатся и хорошо развиваются кукуруза и бобы в воронежской бригаде. Здесь возделыванием этой культуры занимается звено молодого, но опытного кукурузовода И. Бедарева. Точность и аккуратность в работе, высокая агротехника — вот что отличает этого механизатора. Он добился точных квадратов, теперь ведет вторичную обработку междурядий в двух направлениях.

Кукурузовод сделал интересный подсчет: если хозяйство соберет по 350 центнеров зеленой массы с гектара, то оно сможет заложить силоса по 20 тонн на корову. Это значит, кукурузой можно будет кормить животных круглый год.

Д. САЧКОВ.

Змеиногорский район.

ОПАСНАЯ САМОУВЕРЕННОСТЬ

Наше районное отделение «Сельхозтехники» заключило в этом году договоры с колхозами на ремонт 34 комбайнов, но заказчики срывают сроки ремонта агрегатов.

Так, сельхозартель «Путь Ленина» вместо 14 зерновых и силосоуборочных комбайнов доставила только 7, колхоз имени Мичурина заключил договор на ремонт трех комбайнов, но еще нет ни одного.

Чем об'яснить такое положение? Председатели колхозов утверждают, что успеют подготовить комбайны в своих мастерских и отремонтируют их дешевле, чем в отделении «Сельхозтехники».

Эти доводы не новы, и практика хода ремонта не раз их опровергала. Взять такой пример. В прошлом году колхоз имени Кирова пренадеялся на свои силы и в разгар уборки пять комбайнов оказались не подготовленными к работе. Сейчас в мастерской колхоза составлен график ремонта уборочной техники, но выполнение его срывается. Спешка в последние дни приводит к нарушениям технических правил ремонта.

Так, мотор после ремонта должен пройти испытание на стендах холодной и горячей приработки. Между тем колхозные мастерские или совершенно не имеют такого оборудования, а если и имеют, то не комплектное. На эту тему не раз приходилось беседовать с председателями колхозов имени Мичурина т. Сибикиным, «Путь Ленина» т. Черняковым. Инспектор по технадзору т. Мазанов запрещал эксплуатацию неприработанных моторов. Однако в колхозах продолжают кустарничать.

Отдельные руководители при закупке запчастей действуют по принципу: бери, что под руку подвернется. Не случайно поэтому во многих хозяйствах в остатке числится на крупную сумму запчастей, а ремонтировать машины нечем. Только в колхозе имени Мичурина остаток запчастей превышает сумму в 30 тысяч рублей.

Есть недостатки и в работе наших мастерских. Из-за несвоевременного обеспечения запчастями мы иногда задерживаем выход из ремонта комбайнов, не всегда благополучно бывает и с качеством работ. С этого года мы решили повысить ответственность людей за качество ремонта, договорились, чтобы приемку готовых машин производила колхозная комиссия. Это позволит выявить все недоделки и быстро их устранить, в срок подготовить технику к уборке.

И. ТАТАРИНОВ,
управляющий,
С. СУБОРОВ,
главный инженер Крутихинского отделения «Сельхозтехники».

Крутихинский район.

УКАЗ
ПРЕЗИДИУМА ВЕРХОВНОГО СОВЕТА СССР

О ПРИСВОЕНИИ ЗВАНИЯ ГЕРОЯ СОЦИАЛИСТИЧЕСКОГО ТРУДА РАБОТНИКАМ РЫБНОЙ ПРОМЫШЛЕННОСТИ ЭСТОНСКОЙ ССР

За выдающиеся успехи в развитии рыбного промысла в открытых морях и достигнутые высокие показатели в добыче рыбы присвоить звание **Героя Социалистического Труда** с вручением ордена **Ленина** и золотой медали **«Серп и Молот»**:

1. **Агееву Ивану Александровичу** — капитану большого морозильного рыболовного траулера «Юхан Сютисте» Эстонской рыбопромысловой экспедиционной базы.

2. **Сонгу Лембиту Иоханнесовичу** — капитану среднего рыболовного траулера-рефрижератора № 9121 Эстонской рыбопромысловой экспедиционной базы.

Председатель Президиума
Верховного Совета СССР
Л. БРЕЖНЕВ.

Секретарь Президиума
Верховного Совета СССР
М. ГЕОРГАДЗЕ.

Москва, Кремль.
26 июня 1961 г.

ШЕФЫ И ПОДШЕФНЫЕ

СЕГОДНЯ В БРИГАДЕ ГАВРИИЛА БУХАНЬКО

Кукурузная плантация бригады Г. Н. Буханько. На первый взгляд, она такая же, как и в прошлые годы. Зеленые всходы точных квадратов, чистые прямые линии междурядий. «Королева полей» великолепно чувствует себя и хорошо растет уже много лет подряд на полях этой прославленной бригады. Но стоит пройти по рядкам и сразу убедишься: кукуруза нынче лучше, чем в прошлом году. Трудно даже заметить сорную травинку. И не только в междурядьях нет сорняков, но и в гнездах. Земля чистая, мягкая, влажная после прошедших недавно дождей.

Навстречу идет трактор «Беларусь». Машину ведет Иван Тараненко. В бригаде это новый человек. Работает он первый год, но уже своим трудом доказал, что честь бригады для него дороже всего. Механизатор сеял кукурузу вместе с Иваном Сафроновым, а теперь один заканчивает обработку. Первый раз прошелся по плантации в поперечном направлении.

На другом конце загонки движется еще один трактор. Водит его Алексей Крысин — начальник механизированного отряда по возделыванию пропашных культур.

Отряд в бригаде — дело новое. Раньше свеклу, кукурузу возделывали звенья. Каждый механизатор в отдельности сеял и обрабатывал свой участок. Но в подобной организации труда заметили недостатки. В чем они заключаются? На возделывании пропашных заняты, как правило, пропашные маломощные тракторы. А пахать землю кто должен? Кто будет убирать кукурузу? Ведь «Беларусь» по влажной почве не сцепит буксировку силосоуборочного комбайна. На пахоту и уборку приходилось присылать другие машины. В конечном счете, это сказывалось на урожае, снижалась материальная заинтересованность в труде.

Вот тогда-то Гавриил Николаевич и пришел к выводу: создать специализированный механизированный отряд. Пусть люди постоянно выращивают кукурузу, бобы, свеклу, из года в год накапливают опыт. Тем более, что в бригаде уже теперь под пропашными культурами занят 371 гектар земли. А в будущем году будет посеяно еще больше. Механизаторы поддержали бригадира. И вскоре новое предложение получило одобрение совхозных агрономов. Так возник отряд т. Крысина.

Время показало, что в расчетах не ошиблись. Механизаторы хорошо удобрили почву, посеяли вовремя. А теперь Алексей Крысин начал вторую обработку междурядий. Делает это он не так, как в первый раз. Машину не разворачивает в конце загонки, а ведет дальше. Узкая, чистая полоска земли разделяет кукурузу от бобов. Вышел культиватор из кукурузы и сразу вступает в междурядья бобов.

Бобы в бригаде посеяны на шести гектарах и обработаны хорошо. Второй раз механизатор решил обрабатывать их заодно с кукурузой.

Ножи острые. Каждый вечер после работы Алексей снимает их и в мастерских на центральной усадьбе оттачивает. Это уже стало правилом.

Алексей останавливается. Осматривает сзади свежий след культиватора. У растений остается совсем узкая защитная полоса, бобы стоят нетронутыми. Алексей хочет, чтоб все было хорошо. И не потому, что с начальника отряда все берут пример. Нет, все работают нынче лучше. Решения январского Пленума ЦК КПСС заставили по-иному оценить пройденный путь даже в этом прославленном коллективе, действовать смелее, настойчивее искать и внедрять новое.

Сколько выдумки, изобретательности и упорства проявляют механизаторы! Оказывается, если подумать, можно найти новые резервы производительности труда.

Новый протравитель, что стоит возле хранилища, появился перед самым севом. Откуда он? Сами сделали. А маркер? Старый прицепной маркер не даст точной линии. И вот на всех сеялочных агрегатах появились жесткие маркеры, наподобие тех, что у квадратно-гнездовых сеялок.

В борьбе за урожай пшеницы, кукурузы никто не остался в стороне. Сами люди горячо берутся за дело. И, конечно же, первая скрипка принадлежит бригадиру.

Гавриила Николаевича Буханько мы застали на полевом стане. Он стоял у трактора и поучал тракториста:

— Бороны должны идти в одну линию. Коротко прицепил — борона задними зубьями будет кукурузу выдергивать, а на длинной тяге тоже вредно. Прыгать будет, скакать по полю, значит, тоже брак. Нужна точность в прицепке.

Когда солнце поднялось высоко, Буханько решил направить одну машину на боронование кукурузы на дальний участок. Машина ушла. Бригадир подошел к группе людей у стоявшего поодаль культиватора. Молодые парни, один высокий и тонкий в кости, второй пониже, широкоплечий, русоволосый, горячо что-то обсуждали. Речь шла о том, как лучше установить лапки культиватора для букетировки сахарной свеклы.

— Хорошие хлопцы, — сказал, чуть погодя, Буханько, — добрые агрономы будут. Для хлебороба истинного, настоящего, что главное? Не бояться черновой работы. Не только расскажи, если что знаешь, а покажи, а то и сам сделай. Пусть механизатор убедится: да, **тебя** учили недаром. И тогда он признает в тебе агронома.

Владимир Дурнев и Михаил Выдрин — практиканты, студенты четвертого курса сельскохозяйственного института. Появились они в бригаде задолго до сева. Вместе с механизаторами обрабатывали землю, сеяли, а теперь на обработке кукурузы и бобов помогают советом и делом. Помогают и сами учатся мастерству выращивать высокие урожаи у знатного хлебороба. Работа в бригаде для них — большая практическая школа. И по всему видно, удается хорошо, иначе не рекомендовал бы Буханько одного из них, Владимира Дурнева, назначить исполняющим обязанности агронома отделения.

Главное в бригаде в эти дни — обработка пропашных. Много и других дел. Давно заведен здесь порядок — вышла машина из борозды, готовь ее к новому году. Петр Константинович Морозов, комбайнер, весной сеял. Закончив сев, он первым отремонтировал сеялки, смазал и поставил их в ряд на бригадную линейку готовности. Теперь он готовится к жатве, завершает подготовку комбайна. Так же поступили другие механизаторы. В бригаде уже сейчас отремонтированы плуги и сеялки.

Немного позже Буханько направляется в соседнюю бригаду Меркулова.

Когда ранней весной Гавриил Николаевич заявил о шефстве над соседней бригадой, находились люди, которые заявляли:

— Показное все это, хочет лишний авторитет заслужить Буханько.

Авторитета Буханько не занимать, а дружба между соседями установилась настоящая, трудовая. Это стало ясно каждому, когда механизаторы Буханько подняли пятьсот гектаров весновспашки на полях соседей да еще посеяли пшеницу на полуторастах гектарах своими отборными семенами.

Плоды этой дружбы налицо. Комиссия по приемке посевов признала первое место по качеству сева за бригадой Буханько, а второе — за коллективом, возглавляемым Меркуловым. Это для отстававшей в прошлом бригады большой шаг вперед.

Дела соседа Буханько так же близки, как и свои. И говорит он больше о механизаторах из соседнего коллектива.

— Сегодня утром побывал у нас т. Овчаров, председатель колхоза «Правда» из Топчихинского района, — рассказывает Гавриил Николаевич. — Наш район соревнуется с их районом. Побывал Овчаров на кукурузной плантации.

— Кто, спрашивает, у тебя кукурузу сеял? Отлично посеяно. Разреши от имени топчихинцев поздравить механизаторов.

— Слов нет, хорошо посеяно, — отвечаю ему, — только есть и лучше кукуруза.

— А где?

— В соседней бригаде, за лесополосой. Лучше, чем там посеяли кукурузу Анатолий Кириченко и Василий Смирнов, кажется, и посеять нельзя. Им наивысшую оценку можно поставить.

Старательно, с большой любовью трудятся два соседних коллектива. И шефы, и подшефные готовят один из самых дорогих подарков XXII с'езду партии — большой хлеб. Получить высокий урожай — заветная мечта хлеборобов.

П. МАТВЕЕВ.
(Наш соб. корр.).

Совхоз «Николаевский».
Поспелихинский район.

Одной из лучших перемотчиц в бобинажно-перемоточном цехе «большого капрона» считается Антонина Белоусова. Она ежедневно выполняет свою норму на 115—120 процентов.
На снимке: А. Белоусова.

Фото Ш. Гуровича.

НАШИ ВОЗМОЖНОСТИ

Производительность труда—главное

ПРЕДПРИЯТИЯ Алтайского совнархоза к концу семилетки должны увеличить выпуск продукции в 2,7 раза, повысить производительность труда на 80 процентов. Итоги первых двух лет семилетки показывают, что эта задача вполне осуществима. Несмотря на сокращение продолжительности рабочего дня, выработка на одного работника в промышленности совнархоза только в прошлом году возросла на 12,6 процента.

Но было бы ошибкой не видеть за этими процентами серьезных упущений на ряде предприятий в борьбе за повышение производительности труда.

Так, не выполняются задания по росту производительности труда на большей части предприятий таких отраслей промышленности, как строительных материалов, лесной и деревообрабатывающей. Низка производительность труда на ряде заводов маслосыродельной и химической промышленности и даже на некоторых предприятиях машиностроения.

Многие руководители предприятий пытаются оправдать невыполнение заданий по производительности труда всякого рода причинами и, прежде всего, неудовлетворительным материально-техническим снабжением. Бесспорно, срывы в обеспечении предприятий сырьем и материалами есть, и они вызывают иногда простои и отрицательно сказываются на выполнении планов. Но нередко руководители предприятий, прикрываясь этими причинами, не используют имеющихся внутренних резервов, не принимают мер к наведению порядка на отдельных участках производства.

И нам сегодня хочется рассказать, на чем именно теряют предприятия, каких потерь они могли бы не допустить, какие они упускают возможности для повышения производительности труда.

Причины, сдерживающие рост производительности труда, конечно, разнообразны. Тут и затягивание ввода в эксплуатацию нового оборудования, и недостаточный уровень механизации и автоматизации трудоемких процессов. Чувствительны потери, вызываемые отклонениями от передовой технологии и нормальных условий работы, недостатками в специализации и кооперировании. Но особенно большой ущерб наносят потери времени от внутрисменных простоев и неритмичной работы предприятий, недостаточный уровень механизации вспомогательных работ. Особенно это относится к лесной промышленности.

Выработка на одного списочного работника в леспромхозах края при плане 600 кубометров составила в прошлом году всего лишь 347 кубометров. Это, прежде всего, результат того, что на предприятиях содержится чрезмерно большое количество вспомогательных рабочих.

Чтобы достичь намеченных планом показателей, следует как можно быстрее осуществить такие мероприятия, которые позволили бы сократить число вспомогательных рабочих. Надо также добиться массового внедрения прогрессивных методов труда, в частности, широкой организации малых комплексных бригад и звеньев.

Малые комплексные бригады способны повысить производительность труда на 40 процентов. Сама организация их работы позволяет рационально применять бензопилы, механизировать обрубку сучьев, вводить крупнопакетную погрузку, вывоз древесины в хлыстах, комбинировать лесозаготовку с деревообработкой и т. п.

В машиностроении особенно слабо механизирована транспортировка деталей. В связи с этим на предприятиях содержится много транспортных рабочих.

В сокращении числа вспомогательных рабочих кроются значительные резервы. Их численность пока достигает 50—65 процентов к общему количеству работающих. В частности, велик контрольный аппарат ОТК (до 10—12 процентов к численности основных рабочих).

Снижает производительность труда медленное освоение новой техники, что, прежде всего, относится к предприятиям химической промышленности, к заводу искусственного волокна. Как ни странно, здесь до сих пор даже не решен вопрос с обеспечением прядильных комбайнов запасными деталями. В таких условиях, разумеется, нарушаются графики ремонта и возникают простои оборудования и людей.

Велики еще резервы повышения производительности труда в нашей текстильной промышленности, хотя на хлопчатобумажном и меланжевом комбинатах и достигнуты значительные успехи в повышении часовой производительности оборудования. Однако здесь имеются все возможности для дальнейшего повышения скоростей оборудования и коэффициента полезного времени, для снижения технологической обрывности нитей.

Больным местом для текстильщиков также является чрезмерно большая численность вспомогательных рабочих. Их можно иметь значительно меньше. Пора, в частности, отказаться от закрепления смазчиков оборудования в прядильном производстве за комплектами, это не будет ограничивать производительность их труда.

Следует особо сказать о внутрисменных простоях рабочих. Они — следствие, прежде всего, плохой организации производства. На многих предприятиях различных отраслей промышленности такие простои составляют от 13 до 21 процента и более. Пути ликвидации этих потерь состоят, прежде всего, в улучшении работы ремонтных и диспетчерских служб, в более четком производственном планировании, в повышении роли мастера на производстве.

В последнее время на отдельных предприятиях проводятся самофотографии рабочего дня, которые дают возможность скрупулезно обследовать полезный расход рабочего времени сразу по всему предприятию, точно выявить не только потери времени, но и их причины. Особенно важно то, что самофотографии не требуют специального штата наблюдателей, их ведут сами рабочие. Тем самым они вовлекаются в активную борьбу с внутрисменными простоями. Хотелось бы, чтобы практика проведения самофотографий была значительно расширена.

Важной задачей являются устранение неритмичности производства, резкое сокращение брака. Только машиностроители в прошлом году потеряли от брака 38 миллионов рублей. Немалую долю этих потерь допустили алтайские тракторостроители.

Известно, что техническое нормирование труда на предприятиях позволяет глубже выявлять производственные резервы и использовать их. Широкое внедрение в производство технически обоснованных норм позволяет лучше организовать труд и заработную плату рабочих, стимулирует рост производительности труда. Однако на многих наших предприятиях еще преобладают опытно-статистические нормы. Существует еще много устаревших и заниженных норм.

Сказывается и то, что определенная категория рабочих с выполнением норм не справляется. Надо позаботиться о повышении их квалификации и укреплении дисциплины.

Большое значение имеют вопросы подготовки и повышения квалификации кадров, широкого распространения опыта передовых предприятий, лучших рабочих, новаторов производства.

Рабочие и инженерно-технические работники многих предприятий совнархоза проявляют хозяйскую заботу о под'еме производительности труда, вскрывают и используют резервы производства. Ярким подтверждением этому служит пример коллектива третьего участка автоматного цеха Алтайского тракторного завода, разработавшего и осуществляющего коллективный план повышения производительности труда на 30 процентов, а также многочисленных его последователей. Повсеместное выявление и использование резервов роста производительности труда явится большим вкладом в дело досрочного выполнения плана третьего года семилетки.

А. СОЛОДОВ,
заместитель начальника отдела труда и заработной платы совнархоза.

г. Барнаул.

ПАРТИЙНАЯ ЖИЗНЬ

ВНЕДРЯЕМ НОВОЕ, ПЕРЕДОВОЕ

В ОПЫТНО-показательных ХОЗЯЙСТВАХ

Внедрение нового, передового — это надежный и единственно правильный путь для дальнейшего под'ема сельскохозяйственного производства. Наша партийная организация, став на этот путь, уже достигла первых результатов.

Если до 1954 года колхоз получал зерновых в среднем не свыше 10 центнеров с гектара, то за последние семь лет средний урожай составил 14 центнеров. А в 1960 году с площади 6.200 гектаров мы собрали по 16,6 центнера зерна.

Большие изменения произошли и в животноводстве. В 1953 году колхоз произвел на 100 гектаров сельскохозяйственных угодий: мяса — 3,2 центнера, молока — 32 центнера, шерсти 50 килограммов. А в 1960 году мы уже получили на 100 гектаров сельскохозяйственных угодий: мяса — 24,6 центнера, молока — 121 центнер, шерсти — 129 килограммов.

Лозунг партии — «Равнение на маяки!» — еще больше обязывает нас изучать новое, передовое, шире внедрять его во все отрасли сельскохозяйственного производства.

В связи с этим партийная организация особое внимание уделяет работе с людьми. Мы убедились на практике, что если тот или иной человек не осознал смысл и значение нового, то внедрение этого новшества обречено на провал. Одни административные меры не помогут. Поэтому надо начинать с главного — с глубокой, кропотливой раз'яснительной работы.

Широкой пропаганде нового, передового мы подчиняем многие собрания колхозников, лекции, доклады, стенную печать, беседы агитаторов и экономические конференции. С их помощью новое доводится до ума и сердца каждого колхозника.

С прошлого года наш колхоз перешел на денежную оплату труда. Много пришлось поработать коммунистам артели, чтобы убедить всех колхозников в ее прогрессивности.

Отдельные колхозники встретили новую форму оплаты, что называется, в «штыки». Когда мы стали детально разбираться, кто же возражает против нового, то оказалось: это те люди, которые работают спустя рукава. Как и следовало ожидать, новое взяло верх.

Внедрение денежной оплаты позволило яснее увидеть ошибки в нормировании труда. Пришлось снизить незаслуженно повышенную оплату одним и повысить ее тем, кто работает с большей нагрузкой.

Год работы по-новому показал большую мобилизующую роль денежной оплаты. За это время заметно поднялась трудовая активность колхозников, повысилась производительность труда. По требованию женщин в каждой бригаде были построены детские ясли и детские сады. Около сотни бывших домохозяек пришли на колхозные поля и фермы.

Для работников всех отраслей производства по инициативе парторганизации введена дополнительно-премиальная оплата труда. В животноводстве — за продуктивность, за сохранность и за привес скота. В полеводстве — за получение высоких урожаев зерновых, кукурузы и бобов. В строительстве — за своевременную и с хорошим качеством сдачу в эксплуатацию производственных и культурно-бытовых об'ектов.

Дополнительно-премиальная оплата поднимает материальную заинтересованность колхозников, усиливает стремление к изучению передового опыта, повышению производительности труда. Вот один из примеров. Ежегодно на поля под кукурузу мы вывозили зимой навоз. Там его складировали, а весной разбрасывали под культивацию. Такой способ удобрения не приносил больших результатов, ибо навоз как следует не перегорал. В этом году, по требованию кукурузоводов, в колхозе создали специальные навозохранилища. Теперь под кукурузу будем вносить не навоз, а перегной. Вывозить и вносить его будем осенью под зяблевую вспашку.

Активно участвуют наши колхозники в изучении и внедрении передовых методов создания хорошей кормовой базы животноводству. Это очень сложный вопрос, и над ним работают сейчас не только полеводы, но и работники животноводства.

Кукурузу мы научились выращивать неплохо. В 1959 году со всей площади посева получили по 300 центнеров силосной массы с гектара. В 1960 году с каждого из 1.800 гектаров заложили по 170 центнеров силоса. Силос скармливаем скоту и сейчас.

В этом году, кроме кукурузы, мы посеяли также вико-овсяные смеси. Однако животноводство и нынче не в полной мере обеспечивается питательными грубыми кормами. Чтобы увеличить удельный вес хороших грубых кормов в кормовом балансе, нынче мы по примеру совхоза «Алтай» Табунского района будем широко применять способ силосования кукурузы с соломой. Засилосованная, пропитанная кукурузным соком солома по своим вкусовым и питательным свойствам является замечательным кормом.

Все силосование кукурузы в текущем году будем вести только наземным способом. Экономичность этого метода подтвердила многолетняя практика.

Весной посеяли 80 гектаров бобов на семена.

В животноводстве мы также внедряем новые, передовые методы. Ввели искусственное осеменение коров, овец. К концу года освоим искусственное осеменение свиней.

В колхозе одна порода коров — красно-степная. Эта порода хороша тем, что неприхотливые животные дают много жирного молока. Но для мяса такой скот невыгоден.

В прошлом году мы закупили 125 телок симментальской породы и создали из них один гурт мясо-молочного направления. Этот скот будет основным поставщиком государству говядины.

Долго мы не могли по-настоящему организовать птицеводство. В нынешнем году, по примеру передовых хозяйств страны, поставили новые арочные птичники вдали от села. Посеяли для птицы зернобобовые, лук и другие культуры. Сейчас туда уже завезли 13 тысяч птицы. Первые месяцы содержания кур показывают преимущества новой организации птицеводства.

В свиноводстве идем по пути дальнейшей специализации и механизации ферм. Весной дополнительно поставили два арочных свинарника. В одном выращиваются поросята от 2-х до 4-х месяцев, а во втором — откормочном — от 4-х месяцев до полного их откорма и сдачи государству. В арочных дворах — бесстаночное содержание. Механизированы уборка, подача кормов. Летом все свиньи в лагерях.

Механизация на фермах — это одна из важнейших забот партийной организации колхоза. Мы механизировали в коровниках раздачу кормов, установили автопоение. Доение коров ведется только механически.

Большое внимание уделяем подготовке колхозных кадров всех специальностей. Комбайнеров и трактористов готовим не только в училищах механизации, но и на курсах в колхозе. Большинство наших механизаторов имеет две-три специальности. Это позволяет лучше использовать людей и технику. Любые хозяйственные кампании колхоз проводит своими силами.

По семилетнему плану колхоза, который был составлен сразу после XXI с'езда КПСС, мы намечали довести к 1965 году урожайность зерновых культур до 18 центнеров. Сейчас видим, что семилетний план по производству зерна можно выполнить раньше. По животноводству также пересматриваем плановые цифры. Дело в том, что основные показатели семилетнего плана на 1965 год артель выполнит уже в 1961—1962 годах.

Наш колхоз утвержден опытно-показательным хозяйством Славгородского района. Это накладывает на хозяйство особую ответственность за положение дел не только в колхозе, но и в других хозяйствах района.

Встать на уровень передовых хозяйств страны — вот над чем мы сейчас работаем.

И. ТЕВС,
секретарь партийной организации колхоза имени Жданова.

Славгородский район.

«Блокнот агитатора» № 11

Вышел из печати, рассылается подписчикам и поступил в продажу одиннадцатый номер краевого «Блокнота агитатора».

Номер целиком посвящен строительной тематике. Материалы для журнала подготовил главный специалист Барнаульского отделения проектного института № 2 т. Ашкинази. Автор озаглавил свою большую статью: «Строительная семилетка Алтая».

Материал имеет несколько разделов: «В недалеком прошлом», «Край богатейших возможностей», «В передней шеренге — строители», «Строительная семилетка Алтая», «Фронт и тыл строительства», «Все делать в намеченные сроки», «Опыт лучших — всем строителям», «Равнение — на маяки!».

Агитатор-строитель найдет в блокноте необходимые темы, рекомендательную литературу для проведения бесед.

Серия тем открывается темой об обмене мнениями по важным международным проблемам между Председателем Совета Министров СССР Н. С. Хрущевым и президентом США Д. Кеннеди в Вене.

Кроме того, рекомендованы для бесед темы о Всесоюзном с'езде архитекторов, о себестоимости строительных работ и другие.

Пятнадцать лет трудится каменщиком Семен Алексеевич Белов. Много зданий в Рубцовске воздвигнуто его умелыми руками. Опытный мастер в совершенстве овладел своей профессией, ежедневно он добивается перевыполнения сменных заданий. Качество его кладки отличное.
На снимке: С. А. Белов.

Фото нашего читателя Н. Загузова.

ЧТО МЕШАЕТ ВЫПОЛНЯТЬ ПЛАН

Для строителей треста «Спецстрой» наступило горячее время. В этом году у них много забот: надо проложить 25 километров водопровода, семь километров железнодорожных путей, заасфальтировать около 200 тысяч квадратных метров дорог и тротуаров. Кроме того, предстоит выполнить большие работы по благоустройству жилых и культурно-бытовых об'ектов. Годовой план строительных работ увеличен на 35 процентов по сравнению с прошлым годом.

Коллектив управления принял обязательства—досрочно, к 25 декабря, выполнить годовой план, ко дню открытия XXII с'езда партии снизить себестоимость работ на 50 тысяч рублей. Ясно, что ответственные задачи, стоящие перед управлением, требуют четкой, организованной работы всего коллектива.

Партийная, профсоюзная и комсомольская организации принимают меры для мобилизации строителей на успешное выполнение взятых социалистических обязательств.

Но выполнение плана зависит не только от одних усилий коллектива. Имеются еще причины, мешающие нам работать ритмично. Ранняя весна предоставила нам возможность раньше приступить к дорожным работам. Уже подготовлено основание дороги на Змеиногорском тракте площадью 9 тысяч квадратных метров. Готовы к приемке асфальтовые дороги по улице Петра Сухова на Западном поселке и по улице Газонной на поселке Осипенко.

Однако работа асфальтобетонного завода комбината железобетонных изделий внушает очень серьезные опасения. Даже в зимнее время, когда укладка асфальта ограничивалась только крытыми помещениями, завод работал с частыми перебоями, и мы чрезвычайно плохо снабжались асфальтом.

Железобетонных труб больших диаметров мы получаем тоже очень мало. Это срывает работу по устройству канализации города, а также на заводах искусственного волокна и сажевом.

План первого квартала коллектив стройуправления собственными силами выполнил. Однако из-за необеспеченности технической документацией и железобетонными трубами план первого квартала по тресту «Водосвет» выполнен только на 42 процента.

Больших трудов стоит руководству управления добиться от работников треста «Водосвет», чтобы они освободили трассу для работы экскаваторов. Так было на улице Северо-Западной, так обстоит дело и с освобождением трассы по улице Полярной.

Сдерживаются работы из-за несвоевременного получения проектно-технической документации, отсутствия должной ремонтной базы. Механический участок, насчитывающий более 100 крупных механизмов, обслуживается маленькой мастерской, в которую с трудом помещаются два-три механизма. Несмотря на такой большой парк, у нас нет даже двора, где бы могли стоять механизмы. Нет сварочных, бытовых помещений. В мастерской сильная загазованность.

Коллектив механизаторов ставил вопрос о мастерских перед Алтайским совнархозом. Сейчас выделены средства на сооружение мастерских и стоянки крупных машин, но второй проектный институт до сих пор задерживает выдачу на строительство рабочих чертежей.

Несмотря на имеющиеся трудности, строители нашего управления прилагают все усилия для успешного выполнения взятых на себя социалистических обязательств.

Впереди соревнующихся сейчас—третий строительный участок прораба И. И. Сигарева. Успешно трудятся бригады, борющиеся за звание коллективов коммунистического труда,—путеукладчиков Г. Ф. Романова, трубоукладчиков И. Я. Самарина. Замечательных успехов добилась бригада коммунистического труда экскаваторщиков Ф. П. Лабурцова и многие другие.

А. КОТЕНКО,
мастер СУ-1 треста «Спецстрой».

ПО МАТЕРИАЛАМ «АЛТАЙСКОЙ ПРАВДЫ»

«БЕЗ РУЛЯ И БЕЗ ВЕТРИЛ»

Под таким заголовком в номере 130 «Алтайской правды» был опубликован материал рейдовой бригады о плохой организации труда на бийских мебельных фабриках.

Начальник краевого управления местной промышленности т. Подсохин сообщил редакции, что управление и руководители фабрик наметили ряд мероприятий, направленных на перестройку работы мебельных предприятий и улучшение качества продукции. Разрабатываются мероприятия по увеличению производства черновых заготовок в леспромхозах. Часть устаревшего оборудования будет заменена ныне новейшими высокопроизводительными станками. Так, фабрика № 3 получит одиннадцать универсальных деревообрабатывающих станков, фабрика № 4 — десять.

На фабрике № 3 ведется монтаж установки для транспортировки отходов. Введена должность инженера-технолога. Выделены средства на увеличение сушильного хозяйства в полтора раза. Осваивается новый вид дивана с откидными локотниками.

На расширение и реконструкцию фабрики № 4 разработана техническая документация. Приняты меры по бесперебойному снабжению мебельных фабрик фанерой.

С целью расширения ассортимента и улучшения качества мебели, а также внедрения лучших ее образцов в производство подготавливается выставка новых образцов мебели.

Решено организовать широкий обмен опытом на местных предприятиях и передовых фабриках страны. Будут созданы специальные курсы по повышению квалификации мастеров и начальников цехов.

Начальник краевого управления предприятиями бытового обслуживания т. Бессонов в своем ответе редакции сообщил, что на мебельной фабрике этой системы начато освоение производства нового типа платяного шкафа, имеющего широкий спрос у населения. Проведено обучение кадров. Принимаются меры по улучшению материально-технического снабжения и качества выпускаемой мебели.

На общественных началах

ПОСЛЕ окончания вечерней дойки заведующий первой молочно-товарной фермой колхоза имени Жданова Федор Кузьмич Андрияшев об'явил:

— Сегодня в кабинете политического просвещения очередное занятие.

Тема занятия: «Ферма борется за то, чтобы работать и жить по-коммунистически». Ведет занятие директор местной школы т. Кириленко. Разговор идет о коммунизме, о том, чтобы в строительство нового общества повсеместно вносил свой трудовой вклад каждый советский человек. Внимательно слушают девушки рассказ пропагандиста. А потом выступают сами, делятся планами на будущее. Не обходится без критики правления колхоза, которое мало уделяет внимания ферме.

Такое занятие — не новинка в колхозе имени Жданова. Здесь партийная организация создала кабинет политического просвещения, работающий на общественных началах. Располагается он в недавно построенном просторном помещении Новотроицкого сельского Совета.

Заведует кабинетом коммунист т. Куксанова. Она работает на птицеферме, пользуется авторитетом среди колхозников.

При кабинете создан совет для методической помощи пропагандистам, лекторам и агитаторам. В его состав вошли пять коммунистов. Каждый из них отвечает за определенный участок работы. Так, например, т. Кириленко занимается лекционной пропагандой в колхозе, т. Мирошниченко — сельский библиотекарь — ведет пропаганду художественной и политической литературы. В результате значительно увеличился приток читателей, возрос спрос на политическую литературу.

При кабинете работает школа агитаторов. Занятия проходят регулярно. Родинский райком КПСС оказывает колхозной партийной организации постоянную помощь в постановке квалифицированной учебы агитаторов. С лекциями, докладами, беседами перед агитаторами выступают секретарь райкома т. Петрик, заведующий кабинетом политического просвещения т. Мирошниченко, пропагандист т. Цапко и другие работники райкома КПСС. Ни зимой, ни летом не прекращается агитационная работа на лесятидворках, не говоря уже о полевых станах и фермах. Тепло отзываются колхозники об агитаторах тт. Глушач, Лупцом и других.

Много полезных дел организует совет кабинета политического просвещения. Он принял активное участие в подготовке и проведении теоретической конференции по материалам январского Пленума ЦК КПСС. Участники конференции вскрыли резервы увеличения производства зерна и создания прочной кормовой базы, помогли руководителям колхоза по-новому посмотреть на ведение хозяйства.

Большое значение придает совет кабинета пропаганде передового опыта. В распоряжении кабинета много литературы о работе мастеров сельского хозяйства. Демонстрируются фильмы о новинках в полеводстве и животноводстве. Колхозники просмотрели уже несколько таких фильмов. Есть в колхозе и свои маяки. В плане кабинета предусмотрены выступления лучших доярок, свинарок, телятниц, скотников, начальников механизированных отрядов с рассказами об опыте своей работы.

Кабинет политического просвещения является боевым помощником партийной организации в деле развертывания идеологической работы на селе, увеличения производства сельскохозяйственной продукции.

Г. БЕРЛОВ.

Родинский район.

ЛЕТО ДЛЯ ЖИВОТНОВОДСТВА—БЛАГОДАТНАЯ ПОРА

ПОЛНЕЕ ИСПОЛЬЗОВАТЬ ВСЕ СРЕДСТВА ДЛЯ ПОЛУЧЕНИЯ ВЫСОКИХ НАДОЕВ И ПРИВЕСОВ СКОТА

* * *

НЕ ЗА ТРИДЕВЯТЬ ЗЕМЕЛЬ

*** На 200 поросят — одна свинарка**
*** ВОПРОС ЗАСТАВЛЯЕТ ЗАДУМАТЬСЯ**
*** РЕЗЕРВЫ ЕСТЬ ВСЮДУ**

— И за всей этой оравой ухаживает один человек? — В голосе гостей — сомнение. Они еще раз внимательно пересчитывают двенадцать аккуратных домиков, из которых то и дело с визгом выскакивают поросята. Гости меряют взглядом по-девичьи хрупкую фигуру Вали Плотниковой и снова недоверчиво качают головами.

А девушка никак не может понять их удивления.

— Что ж тут особенного? — смущенно и даже немного растерянно переспрашивает она. — У нас все так работают. За каждой закреплено двадцать четыре свиноматки, ну, а поросят — сколько получишь. У меня их пока 155, а у Маши Малышевой, — она кивает в сторону подруги, — уже около двухсот.

— Так тяжело ж, поди, — перебивает ее одна из женщин. — Я сама свинарка, знаю. Раза в три меньше группу обслуживаю, и то за день так намаешься — ноги не держат.

— Вы, верно, до сих пор из зимних помещений не выбрались, — догадывается Валя. — Так там, конечно, не очень-то развернешься. А в летнем лагере совсем другое дело. И нам работать намного легче, и животные чувствуют себя здесь значительно лучше.

— Да, — соглашается собеседница, — такому лагерю можно позавидовать. Свежий воздух, зелень. Курорт, да и только.

— Так-то оно так, — вступает в разговор высокий парень в броской клетчатой рубашке, с самого начала прислушивавшийся к беседе свинарок. — Только долго ли продержится этот курорт. Через неделю-другую на этом месте травинки не сыщешь. Тогда как?

— Это как раз проще всего, — улыбается девушка, — ведь лагерь передвижной. Подцепил к трактору вагончики, и выбирай место, где трава погуще...

А чуть в стороне в таком же полукольце белых домиков отвечает на вопросы Маша Малышева, еще дальше — Шура Жданова.

В тот день на Амурской ферме племхоза «Катунь», где работают эти девушки, проходил районный семинар работников свиноводства. Многому можно поучиться в хозяйстве, но особенно хорошо организовано здесь летнее лагерное содержание животных. Именно этому вопросу и был посвящен семинар.

Ох, и дотошные гости попались на этот раз катунцам. Мало того, что они самым тщательным образом снаружи и изнутри осматривают каждый домик, им еще непременно хочется испытать их на прочность, на практике проверить, так ли легко передвинуть на другое место лагерь, как рассказывают об этом хозяева.

Другая группа экскурсантов во что бы то ни стало хочет взвесить хотя бы одного поросенка. Как им откажешь? И Валя, стараясь выбрать не самого большого, чтобы ее не обвинили в хвастовстве, опускает своего питомца на весы. Двенадцать с половиной килограммов.

— Хор-ро-ш! — восхищается чей-то густой сочный бас.

Особенно туго приходится Шуре. Узнав о том, что она была раньше учетчицей, гости буквально засыпают девушку вопросами о производительности труда, себестоимости продукции, заработной плате. Шура отвечает охотно, с гордостью. Да и есть чем гордиться. Создание летнего лагеря позволило в два раза повысить производительность труда, на сорок процентов снизить себестоимость свинины. И на заработок жаловаться не приходится: восемьдесят-девяносто рублей в месяц.

Маша тоже не может пожаловаться на недостаток вопросов. Особенно много задает их пожилой мужчина с не по возрасту живыми, чуть-чуть лукавыми глазами. Спрашивает он, по мнению Маши, совсем не то, что следовало бы, поэтому отвечает она неохотно. Разговор получается довольно холодным.

— На ферме давно?

— С пятьдесят шестого.

— Комсомолка?

— С того же года.

— Нравится работа?

— А вы думали, нас здесь силой держат?

— Да ты не ершись, я ведь не из любопытства. Примеряюсь, можно ли тебя о главном спросить. Я тоже свинарь, и меня вот что интересует: за полсотней свиноматок смогла бы ухаживать? — Он испытующе смотрит в глаза девушки, стараясь заранее предугадать ответ.

Свинарка задумывается.

— Пожалуй, трудновато будет, — честно признается она. И тут же уточняет: — Без механизации.

— А что можно механизировать? — оживляется свинарь, извлекая из кармана об'емистый блокнот.

— Многое. Водопой, например. У нас вода привозная. Наливают в бочку, а мы из нее ведрами носим. К вечеру без рук ходим. А чего проще: пробить возле дна отверстие, вставить резиновый шланг, и вода самотеком пойдет...

Куда девался прежний холодок! Люди одной профессии, они понимают друг друга с полуслова. Торопливо бегает карандаш. Строка за строкой ложатся на бумагу опыт работы товарищей, их планы, мысли.

Не все, конечно, понравилось гостям у катунцев. Они не только восхищались, но и критиковали за то, что не посеяно рядом с лагерем никаких культур для зеленой подкормки, что поросята до сих пор не переведены на сухое кормление. И тут уже хозяевам приходилось доставать записные книжки, мотать на ус замечания критиков. Одним словом, польза была обоюдной.

— Всего один день, а как будто целый курс лекций прослушали, — делится впечатлениями зоотехник Вийской селекционной станции Виктор Сафронов. — В прошлом году, помню, мы и к Ускову, и к Стариковой за опытом ездили. Уже поговаривали о том, чтобы послать кого-нибудь из хозяйства в другие области — уму-разуму поучиться. А оказалось, и у соседей есть что перенять. В прошлый раз в Светлоозерском совхозе собрались, сегодня — в «Катуни». И с каждого семинара торопишься поскорее домой попасть — не терпится испробовать в работе новинки, с которыми только что ознакомился.

— Так что, — подытоживает Виктор, — прежде чем за тридевять земель отправляться, следует вокруг себя повнимательнее посмотреть. Глядишь, и отыщется что-нибудь интересное.

А. СОКОЛОВ.

Зональный район

На снимке. общий вид летнего лагеря для свиней в племхозе «Катунь». Фото автора.

КОРМОВ ВДОВОЛЬ

Животноводы десятой бригады совхоза «40 лет Октября» не торопились с выгоном коров на пастбища.

— Пастбища у нас небольшие, — рассказывает бригадир гурта А. Самородов. — поэтому особенно важно правильно их использовать.

И только когда подросла хорошая трава, гурты тронулись на выгон. В мае коровы содержались на привязи. Однако надои молока не снизились. Доярки Г. Бородкина и М. Губенко надаивают ежедневно по 10—12 килограммов молока от коровы.

Бригада имела в запасе силос, сено, фураж, и коровы получали сытный рацион.

В. ШИШКИН.
(Наш соб. корр.).

Панкрушихинский район.

Пора держать ответ

Совхоз «Украинский» и в прошлом году остался в большом долгу перед государством, и нынче срывает выполнение полугодового обязательства по сдаче мяса.

— В чем причина?

— Свиньи подводят, — туманно отвечает на этот вопрос директор совхоза т. Польгейм.

Вот что кроется за этими словами. В Преображенском отделении, например, до сих пор не введен раздельно-цеховой метод содержания свиней. В одной загонке содержатся и супоросные матки, и матки с поросятами, и откормочные свиньи. Животные все еще находятся в зимних помещениях. Не удивительно, что они часто болеют, допускается большой падеж.

На днях свинофермы посетил главный зоотехник совхоза т. Вакуленко. Он распорядился немедленно вывести свиней в летние лагеря. Распорядился и уехал, а управляющий отделением Гречкин и бригадир Попереке даже не думают выполнять это указание. Свиноводы отделения брали обязательство сдать государству в первом полугодии 425 центнеров свинины, а сдали пока что всего 63 центнера.

Не лучше положение и на других отделениях. Однако руководителей совхоза это мало беспокоит. Животноводы уже не помнят, когда т. Польгейм в последний раз был на свинофермах. Не тревожит директора и то, что в хозяйстве и сейчас снижаются привесы свиней и растет падеж.

Как думают в совхозе рассчитываться с государством? На этот вопрос руководители хозяйства не дают вразумительного ответа. Между тем давно уже пришла пора держать ответ за срыв выполнения полугодовых обязательств.

И. КОСТЮЧЕНКО.

Знаменский район.

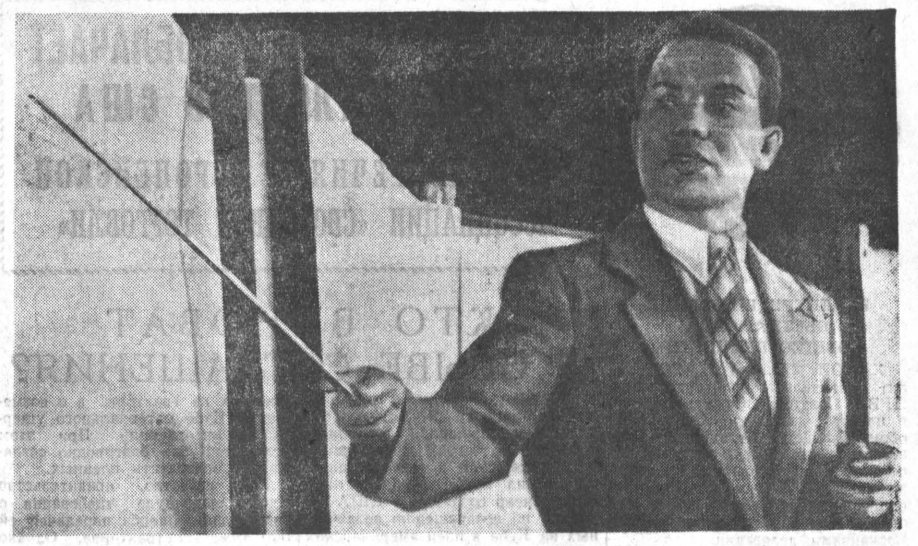

ПИОНЕРСКИЕ СТО ТОНН

Пионеры и школьники рабочего поселка Троицкого собрали и сдали на заготовительный пункт сто тонн металлолома. Только учащиеся местной средней школы за четыре дня собрали 59 тонн металлолома и 21 тысячу 595 штук консервных банок. Более 30 автомашин понадобилось, чтобы вывезти весь этот металл.

Сбор металлолома продолжается. За активное участие в сборе райисполком премировал лучшие пионерские дружины.

А. РОМАНОВ.
(Наш соб. корр.).

Троицкий район.

НА ДИПЛОМЕ СТОИТ «С ОТЛИЧИЕМ»

В Алтайском политехническом институте имени И. И. Ползунова закончилась защита дипломных проектов. Дипломант механо-технологического факультета Петр Двуреченский хорошо известен в институте. Он ленинский стипендиат. Двуреченский блестяще защитил свой проект участка для обработки поворотного кулака и стойки передней подвески автомобиля «Запорожец». Ему присужден диплом с отличием.

Студент Владимир Закабунин представил государственной комиссии дипломный проект автоматической линии механической обработки коленчатого вала двигателя СМД-7. Он тоже с отличием защитил свою работу и остается в институте на кафедре теории механизмов машин.

Нынче дипломы инженеров получили 216 выпускников института. Многим из них выставлены оценки хорошо и отлично. Неплохое пополнение идет на заводы. Выпускники направляются на работу в Целинный и Хабаровский края, Амурскую, Кемеровскую, Новосибирскую и другие области.

На снимке: проект защищает П. Двуреченский.

С. КРЮЧКОВА.

Фото А. Толмачева.

ЭТО — БЕЗДУШИЕ

— Как? До сих пор тянут волокиту с Ледяевой? — возмутился секретарь парткома треста «Барнаулстрой» т. Шубкин. Он тут же попросил членов постройкома в течение нескольких дней разобраться в претензиях этой работницы комбината железобетонных изделий треста. В чем же суть этой истории?

В начале апреля на отделочные работы в Доме Советов потребовалось пятнадцать человек. Туда направили и Антонину Михайловну Ледяеву. Баталин, начальник растворного узла, привык, что она работает очень хорошо, не отказывается ни от какого дела, скромная, спорить не будет.

Шестого апреля Ледяева вместе с другими рабочими поехала на строительство Дома Советов. В тот день их ознакомили с распорядком дня: к восьми часам утра нужно быть на рабочем месте.

— Я не смогу приезжать так рано, — предупредила Антонина Михайловна. Дорогой она снова и снова прикидывала: нет, не успеть! Старшего сынишку утром нужно отвести в садик, а дочь отнести в ясли. В другое время ее заменил бы муж, но он только что вернулся после операции.

В этот же день Ледяева попыталась об'яснить начальнику растворного узла, почему она не может поехать вместе с другими, и попросила дать ей работу на территории комбината.

Но Баталин, не отличающийся чуткостью к людям, пригрозил:

— Не выполнишь приказ — пеняй на себя. А здесь тебе работы не дам.

Но Ледяева отработала все же смену на растворном узле, а на следующий день пошла к директору комбината т. Воропаеву. Тот ее внимательно выслушал и написал записку Баталину: «Заменить Ледяеву другим рабочим».

Баталин, засунув записку в карман, ничего не сказал Ледяевой. Та спокойно пошла на прежнюю работу, решив, что конфликт улажен. Но на следующий день Баталин не разрешил Ледяевой работать на растворном узле, заявив, что никакой записки от директора она ему не передавала. Та вновь пошла к директору. В кабинете оказался председатель завкома т. Манаенков. При нем т. Воропаев вновь распорядился, чтобы Ледяеву оставили на растворном узле. Манаенков зашел вместе с Ледяевой в отдел кадров, и т. Токарева, исполнявшая тогда обязанности заведующей, с его слов написала Баталину распоряжение, чтобы он дал Ледяевой другую работу.

Кажется, все ясней ясного. Но вдруг, как снег на голову, на Ледяеву обрушился приказ по комбинату: «Ледяевой об'явить строгий выговор с предупреждением. Если она не выйдет на работу на строительство Дома Советов, то будет уволена».

Что это? Простая забывчивость прежних распоряжений или головотяпство?

Приказ был датирован 10 апреля. Воропаев из-за болезни уже не работал, его заменил Назимов. Кто из них написал такой приказ — сейчас неясно, оба отказываются. Узнав о приказе, Баталин сообщил Ледяевой, что дни, проработанные ею на узле, оплачиваться не будут, и на прежнюю работу он ей пойти не позволит.

Женщина, измученная мытарствами, пошла в партком треста. Секретарь т. Шубкин сразу же позвонил Назимову на комбинат и предложил оставить Ледяеву на месте. Для верности он попросил главного инженера треста написать записку к главному инженеру комбината т. Филиппову: «По семейным обстоятельствам оставьте Ледяеву на растворном узле. Взамен направьте другого человека».

Ледяева вернулась в контору комбината. Филиппова там не оказалось, а Назимов отказался разговаривать с Ледяевой. Не было Филиппова и на следующий день. Лишь к концу дня Назимов смилостивился и приказал поставить Ледяеву на прежнее место работы.

Дайте же теперь человеку спокойно трудиться, признайтесь, что были не правы, поступили не по велению совести. Но куда там. И Баталин, и Назимов, а заодно с ними и Федоров, временный председатель завкома, единодушно решили: не оплачивать Ледяевой за дни, проработанные ею на растворном узле. Причем, эти руководители прекрасно знают, что Ледяева полностью работала в эти дни все смены. Это подтверждают и рабочие, с которыми она тогда трудилась: З. Имандинова, Л. Коновалова, Ф. Фазулин, Т. Шукина, но ни одного из них не вызвали на заседания конфликтной комиссии и завкома, хотя Ледяева очень просила об этом.

Теперь этот вопрос решает постройком треста. Мы надеемся, что там об'ективно разберутся, кто прав, кто виноват в этой истории. И, конечно же, справедливость восторжествует. Хочется лишь добавить: кто, когда, в какие времена говорил, что чуткость и внимание к рабочему расшатывают трудовую дисциплину? А ведь в этом твердо убеждены и Назимов, и Воропаев. И Ледяеву-то они, по их собственному признанию, так несправедливо наказали только в назидание другим(?!), чтобы больше никто не осмелился ослушаться приказа. Этим они думали поднять свой авторитет, укрепить дисциплину. Не так надо укреплять дисциплину, тт. Назимов и Воропаев, не такими методами.

Л. ПАРШУКОВА.

г. Барнаул.

По опыту льноводов Чехословакии

Прошлым летом Советский Союз посетили знатные льноводы Чехословакии. Приняв участие во Всесоюзном совещании льноводов, они поделились своим опытом по возделыванию трудоемкой культуры. С большим интересом было встречено сообщение гостей о том, что прополка льна у них издавна ведется с помощью овец, запускаемых на засоренные посевы.

После совещания опыт чехословацких коллег на Алтае впервые применили залесовские льноводы. Но так как лучшие сроки были упущены, этот метод не нашел в прошлом году широкого применения. По-настоящему воспользовались им залесовцы нынешней весной.

Первым в Залесовском совхозе пропалывался участок звена орденоносца Агнии Логвиновны Мальцевой. Начало нового дела было своеобразным семинаром, на который собрались агрономы всех совхозных отделений, звеньевые. Главный агроном совхоза С. К. Кадников еще раз подробно рассказал о достижениях льноводов братской Чехословакии. С помощью участников семинара и льноводов чабаны загнали на плантацию отару. Овцы, задерживаясь в наиболее засоренных местах, медленно двинулись по участку. Не трогая лен, они с жадностью поедали всходы пырея, овсюга, полыни, молочая и осота. В течение дня таким образом был «прополот» участок, превышающий 35 гектаров.

— Опыт удался на славу, — рассказывает главный агроном т. Кадников. — Эффективный и дешевый метод прополки мы применим нынче на всей площади посева льна, которого у нас 1.360 гектаров. Отары окажут звеньям неоценимую услугу дважды: сейчас и несколько позже, когда лен будет находиться в стадии елочки и сорняки отрастут вновь. Двукратная прополка сделает плантации совершенно чистыми.

Почин Залесовского совхоза одобрен райкомом КПСС и райисполкомом. Прополку льна с помощью овец организуют все другие хозяйства района.

А. СОТНИКОВ.
(Наш соб. корр.).

Залесовский район.

Почетная специальность

Январский Пленум ЦК КПСС, наметив четкую программу дальнейшего под'ема всех отраслей сельского хозяйства, особо подчеркнул необходимость повышения роли специалистов. Хорошим руководителем крупного сельскохозяйственного производства должен быть высокообразованный специалист, владеющий агрозоотехнической наукой, хорошо знающий практику.

В нашем крае трудятся тысячи агрономов, зоотехников, инженеров-механизаторов и других специалистов. Многие из них окончили наш Алтайский сельскохозяйственный институт. За годы своего существования институт выпустил 2.362 специалиста.

Среди агрономов и зоотехников, окончивших институт, немало товарищей, завоевавших признание и уважение. Достаточно сказать, что более двадцати агрономов (наших выпускников) награждены орденами.

Современное сельское хозяйство — сложное, поэтому знания специалиста должны базироваться на точных науках, на глубоком познании биологии, ботаники, почвоведения, органической и неорганической химии.

Ученый зоотехник — это, образно выражаясь, инженер живой материи. Изучая и используя биологические закономерности наследственности и изменчивости, роста и развития животных, зоотехники в творческом содружестве с работниками животноводства совершенствуют породы животных.

Особенно возросла потребность села за последние годы в специалистах высокой квалификации по механизации сельскохозяйственного производства. С каждым годом колхозы и совхозы все больше и больше получают различной техники, механизируют трудоемкие процессы как в полеводстве, так и в животноводстве. Поэтому всех семьсот студентов, обучающихся сейчас на факультете механизации, ждет большое и плодотворное поле деятельности в хозяйствах края.

Почетен труд специалиста сельского хозяйства в Советской стране. Но чтобы стать агрономом, зоотехником или инженером-механизатором, надо много учиться. У нас в стране для учения широко открыта дорога всем желающим. Ждет новых студентов и наш Алтайский сельскохозяйственный институт. Высшее специальное образование может получить и молодежь, поступив на стационар, и люди более старшего возраста, поступив на заочный факультет.

Наш институт ждет пополнения из числа людей, любящих сельское хозяйство, желающих приобрести широкие знания и потом применить их на практике в хозяйствах края.

М. ШУКИН, Н. РОГУШИНА, А. КАЗАНЦЕВ — преподаватели Алтайского сельскохозяйственного института.

ПОТЕРИ ТОЛЬКО ОТ ХАЛАТНОСТИ

Мне приходится ездить в командировки на молочнотоварные фермы. Там я нередко сталкиваюсь с такими фактами, которые глубоко возмущают меня.

Побывала я, например, в колхозах и совхозах Егорьевского, Курьинского и Третьяковского районов. Почти везде там плохо ведут учет молока и его жирности. Через месяц после сдачи молока вообще никаких документов не остается, и произвести ревизию невозможно.

В колхозе имени Фрунзе Егорьевского района за четыре месяца этого года потеряно 20 тонн молока из 204 тонн, принятых и просепарированных. Причины неизвестны, документов не сохранилось. Приходится гадать: или жир ушел в обрат, или молоко разбазарили, а правлению колхоза нет никакого дела до этого. Не всмотрелись потери молока и заведующую сливочным отделением т. Гудкову.

Колхоз имени Ленина Егорьевского района отправляет на завод молоко жирностью 4,1—4,2 процента, а если сепарирует его на отделении, то каким-то образом жирность молока снижается до 3,1—3,2 процента.

На Трусовском отделении (бригадир Пахомов) совхоза «Восход» Курьинского района после дойки коров решили проверить, все ли молоко выдоено. Оказалось, что у доярки Марии Трусовой от одной коровы было надоено более пол-литра молока жирностью семь процентов, у коровы из группы доярки Макаровой — 200 граммов и также с большим содержанием жира.

На этой ферме сто тринадцать дойных коров. Доят их два раза в сутки. По приблизительным подсчетам, от каждой коровы недобирают по 750 граммов молока в день с содержанием жира 7,5 процента. Таким образом, в целом по ферме за один день теряют 847 килограммов молока. Как же может дирекция совхоза так безразлично относиться к потерям? Когда здесь научатся считать?

Такое же положение и в колхозе имени Сталина Третьяковского района.

На второй ферме Егорьевского совхоза царит антисанитария: доильные аппараты не промываются, молоко быстро портится. Зерносовхоз потерял на качестве сливок за четыре месяца 1.310 рублей.

Хочется еще и еще раз напомнить руководителям и бухгалтерам совхозов и колхозов: наведите порядок в учете молока, добейтесь хорошего санитарного состояния ферм.

А. ТИХОНОВА,
заведующая лабораторией Рубцовского маслосыркомбината.

Тревожный сигнал «НЕЗАВИСИМАЯ» АВТОБАЗА

За последние два месяца Рубцовская автобаза № 1 систематически срывает работу по перевозке грузов Алтайскому тракторному заводу. Неоднократные обращения к начальнику автобазы т. Калашникову ни к чему не привели. Завод неоднократно обращался и к начальнику транспортного управления совнархоза т. Иванову, но улучшения так и не последовало.

Чтобы избежать ответственности за срыв договора, начальник автобазы решил совсем его не заключать. В результате завод почти не обеспечивается нужным количеством транспорта. Если же машины и прибывают, то с опозданием на полтора-два часа.

Работники АТЗ неоднократно просили руководителей Рубцовской автобазы совнархоза организовать работу самосвалов в три смены. Это позволит облегчить труд рабочих и увеличить производительность перевозок. Однако грузчики продолжают работать в одну смену, да еще и вручную.

С. МИГУРСКИЙ,
начальник цеха безрельсового транспорта АТЗ.

Отчетный концерт

Несколько лет в городе работает музыкальная школа. На днях состоялся отчет юных музыкантов. Зрители по достоинству оценили успехи воспитанников школы.

Хотя бали и велики еще для Толи Жукова, но мелодичные звуки вальса Чайковского, исполняемого юным музыкантом, очаровали слушателей. Послушна скрипка в руках Светланы Гончаровой. Хорошо выступила юная пианистка Людмила Солдаева.

Заслуженную похвалу получил выпускник школы Александр Аникеев. Отличник учебы средней школы, девятиклассник Аникеев и в музыке показал незаурядные способности. Баянист проникновенно донес до слушателей увертюру к оперетте Дунаевского «Сын клоуна», виртуозно исполнил саратовские переборы.

Гордость у горожан вызвал ансамбль баянистов. Гармонично и темпераментно прозвучали в его исполнении «Песня о тачанке» Листова, русская народная песня «Солнце скрылось за горою». Довольные расходились с отчетного концерта юные музыканты и их родители.

А. ВИКТОРОВ.

г. Камень.

ТЕЛЕГРАММЫ ИЗ-ЗА РУБЕЖА

*ФИДЕЛЬ КАСТРО РАЗОБЛАЧАЕТ ИМПЕРИАЛИСТОВ США

*ПРОТИВОРЕЧИЯ В ЕВРОПЕЙСКОЙ АССОЦИАЦИИ «СВОБОДНОЙ ТОРГОВЛИ»

В ЦЕНТРЕ ВНИМАНИЯ ВЬЕТНАМСКОЙ ОБЩЕСТВЕННОСТИ

ХАНОЙ, 27 июня. (ТАСС). Визит правительственной делегации ДРВ в Советский Союз находится в центре внимания вьетнамской общественности. Сегодняшние газеты под крупными заголовками сообщают о прибытии премьер-министра ДРВ Фам Ван Донга и сопровождающих его лиц в Москву, о теплой встрече, оказанной москвичами делегации.

Газеты публикуют тексты речей Н. С. Хрущева и Фам Ван Донга, которыми они обменялись при встрече на Внуковском аэродроме.

Вьетнамская общественность расценивает визит правительственной делегации ДРВ в Советский Союз как новый вклад в укрепление дружеских связей между ДРВ и Советским Союзом и упрочение мира во всем мире.

—✦✦—

ПЛЕНУМ ЦК ФКП

ПАРИЖ, 27 июня. (ТАСС). Сегодня в рабочем пригороде Парижа Иври открылся Пленум ЦК Французской компартии. Пленум обсудит два вопроса: об итогах кантональных выборов и о подготовке и росте партийных кадров.

КТО ВИНОВАТ В СРЫВЕ СОГЛАШЕНИЯ?

ГАВАНА, 28 июня. (ТАСС). Премьер-министр Кубы Фидель Кастро в заявлении, транслировавшемся на заграницу кубинской государственной радиостанцией, разоблачил как империалистический маневр создание в США комитета по возвращению захваченных на Кубе в плен американских наемников при условии возмещения Кубе нанесенного ей интервенцией материального ущерба. Кастро подчеркнул, что, хотя этот комитет и был создан американским правительством, тем не менее его члены были подобраны с таким расчетом, чтобы он не выглядел официальной организацией, т. к. правительство США не намеревалось по-настоящему решать данную проблему.

Правительство Кубы со всей искренностью вело переговоры с этим комитетом, продолжал Кастро, но комитет оказался недостойным этого. Кастро напомнил условия, на которых Куба готова была возвратить США захваченных пленных, и отметил, что с самого начала речь шла не об обмене пленных на тракторы, а о возмещении Кубе материального ущерба от интервенции. При этом условии Куба благородно соглашалась возвратить пленных.

Как известно, правительство Кубы выдвинуло требование о возмещении ущерба передачей ей 500 тяжелых тракторов. Однако под предлогом того, что такие тракторы могут быть использованы в военных целях, американская сторона предложила менее мощные тракторы. Куба согласилась на это, но американская сторона, как указал Кастро, прибегла к неблаговидным маневрам с тем, чтобы сорвать переговоры и обвинить в этом Кубу.

Фидель Кастро раз'яснил также вопрос о переданном американскому комитету списке тех пленных, которых Куба готова возвратить США. В этот список не включены военные преступники, служившие диктаторскому режиму Батисты.

Вся ответственность за то, что не достигнуто соглашение, которое позволило бы пленным возвратиться в США, сказал Кастро, лежит на американском комитете.

В заключение Кастро подтвердил, что Куба готова возвратить в США пленных, если США возместят нанесенный ей материальный ущерб сельскохозяйственными машинами, которые изберет сама Куба.

—✦✦—

ГРУППИРОВКА САВАННАКЕТА САБОТИРУЕТ ПЕРЕГОВОРЫ В НАМОНЕ

ХАНОЙ, 27 июня. (ТАСС). Как сообщает Вьетнамское информационное агентство, очередное заседание трехстороннего совещания в Намоне, намечавшееся на 26 июня, не состоялось, так как делегация саваннакетской группировки вновь не прибыла для переговоров.

«ЧЕРНАЯ ГВАРДИЯ» ПЕНТАГОНА

МОНТЕВИДЕО, 27 июня. (ТАСС). Газета «Популар», ссылаясь на сообщения американской газеты «Дейли ньюс», пишет, что США намереваются начать «необ'явленную войну против латиноамериканских народов и с этой целью использовать специальные военные отряды, размещенные в различных пунктах западного полушария».

Уругвай, отмечает газета, входит в число стран, где размещается «черная гвардия» Пентагона.

В Монтевидео, заявляет газета, 200 человек, завербованных террористической организацией «Алерта», проходят специальную военную подготовку под руководством офицеров.

Эти 200 преступников получают большое жалование. Они были подобраны среди подонков уругвайской столицы для борьбы с забастовками, демонстрациями сторонников кубинской революции и против прогрессивного движения вообще.

«И все это, — подчеркивает «Популар», — происходит в то время, когда Кеннеди, Стивенсон и другие говорят о «помощи» и о «союзе ради прогресса».

40-Я СЕССИЯ ИСПОЛНИТЕЛЬНОГО БЮРО ВФП

ПРАГА, 27 июня. (ТАСС). С 23 по 26 июня с. г. в Праге состоялась 40-я сессия исполнительного бюро Всемирной федерации профсоюзов. В работе сессии принял участие Председатель ВЦСПС В. В. Гришин.

На повестке дня сессии стояли следующие вопросы: 1. Доклад специальной комиссии в связи с созывом V Всемирного конгресса профсоюзов. 2. Организационный план V Всемирного конгресса профсоюзов.

Сессия одобрила представленный специальной комиссией проект программы действий профсоюзов на современном этапе в защиту интересов и прав трудящихся, в котором дан анализ современного международного положения и основных важнейших проблем международного рабочего и профсоюзного движения. В проекте выражается уверенность, что V Всемирный конгресс профсоюзов, который будет широко открыт для всех трудящихся и всех профсоюзов, независимо от их направлений, послужит делу укрепления международного профсоюзного единства.

ФРАНЦУЗЫ СМОТРЯТ ТЕЛЕПЕРЕДАЧУ О ВЕЛИКОЙ ОТЕЧЕСТВЕННОЙ ВОЙНЕ СОВЕТСКОГО НАРОДА

ПАРИЖ, 27 июня. (ТАСС). «Июньский поворот» — так называлась передача о вероломном нападении 22 июня 1941 года гитлеровской Германии на Советский Союз, которая была показана вчера вечером по французскому телевидению. В передаче, рассказывавшей о событиях на советско-германском фронте с июня по декабрь 1941 года, были использованы кадры из советской и трофейной немецкой кинохроники.

Да, это был поворот во второй мировой войне, заявил диктор, говоря о вступлении в войну Советского Союза, это была не только битва двух армий, но и всего советского народа, поднявшегося на борьбу с врагом, который не знал ни минуты покоя в оккупированных им районах.

«Фонд мира Сукарно»

ДЖАКАРТА, 27 июня. (ТАСС). Сегодня в Джакарте состоялась церемония подписания документа о создании «фонда мира Сукарно». Документ подписал от имени президента Сукарно лауреат международной Сталинской премии «За укрепление мира между народами» министр просвещения и культуры профессор Прийоно. По решению президента первым вкладом в этот фонд является Ленинская премия «За укрепление мира между народами», присужденная Сукарно в 1960 году. Из средств «фонда мира Сукарно» будут присуждаться премии мира гражданам Индонезии за их заслуги в борьбе за мир и дружбу между народами.

Президент Сукарно назначил руководителем фонда председателя комитета сторонников мира Индонезии г-жу Хидаят, а ее заместителем профессора Прийоно.

ПОД ЗНАКОМ ПРОТИВОРЕЧИЯ

ЛОНДОН, 27 июня. (ТАСС). Сегодня в Лондоне открылось совещание министров так называемой Европейской ассоциации свободной торговли (ЕАСТ) — экономического блока в составе Англии, Швеции, Швейцарии, Австрии, Норвегии, Дании, Португалии, сколоченного Англией в противовес другой замкнутой группировке — «общему рынку» (ЕЭС) в составе Западной Германии, Франции, Италии, Бельгии, Голландии и Люксембурга. Совещание созвано в спешном порядке, поскольку, как сообщают, Англия приняла решение вступить в ЕЭС, если только ей удастся выторговать еще кое-какие уступки со стороны стран — членов «общего рынка» и хоть частично сохранить систему имперских преференций. Помимо того, что в самой Англии существуют весьма влиятельные промышленные и финансовые круги, имеющие крупные интересы в странах «общего рынка» и потому выступающие почти за безоговорочное вступление Англии в ЕЭС, неустанное давление на Англию в этом вопросе оказывают США. США весьма обеспокоены экономическим расколом в Западной Европе, усматривая в нем угрозу существованию НАТО — этого краеугольного камня «руководства» Соединенными Штатами делами всего западного мира.

Для отвода глаз Англия выдвинула идею «присоединения» к «общему рынку» всех стран — членов ЕАСТ, заранее зная, что для целого ряда стран эта идея неприемлема по политическим мотивам. Ведь ни для кого не секрет, что главной экономической, а следовательно, и политической силой в «общем рынке» является Западная Германия. Так, выступая вчера на обеде в Лондоне, на котором присутствовали все министры стран — членов ЕАСТ, приехавшие на совещание, министр иностранных дел Австрии Крейский дал ясно понять, что политические обязательства, связанные со вступлением в ЕЭС, отнюдь не устраивают многие страны. По мнению Крейского, в ЕЭС откажутся вступить по меньшей мере пять стран, в том числе Австрия.

Выступая на том же обеде, английский министр финансов Селвин Ллойд вновь прибег к попыткам использовать ЕАСТ в качестве орудия давления на страны «общего рынка», пригрозив, что если не будет достигнута договоренность о «единстве», то ЕАСТ будет сохранена.

На повестке дня совещания стоит также вопрос о сокращении торговых тарифов внутри ЕАСТ. И по этому вопросу среди стран — членов ЕАСТ имеются серьезные разногласия.

Суд над фашистским убийцей

ВЕНА, 27 июня. (ТАСС). В австрийском городе Вельсе начался суд над бывшим хауптштурмфюрером СС Эгоном Шенпфлугом.

Показаниями многочисленных свидетелей этот матерый эсэсовец изобличен в руководстве истязаниями и массовыми убийствами польских и советских граждан на территории Польши, а также на территории Советского Союза в районах Минска, Смоленска и Могилева в годы второй мировой войны.

Свидетели показали, что большое число польских и советских граждан Шенпфлуг убил собственноручно. При этом он действовал с особым садизмом.

Шенпфлуг возглавлял подразделение, которое произвело около пятидесяти массовых расстрелов в районе Минска, во время которых было убито более 19 тысяч женщин, детей и мужчин.

Шенпфлуг сначала пытался отрицать свою вину, однако затем под давлением улик был вынужден подтвердить ряд фактов своего участия в убийствах.

Суд продолжается.

Зеленеют наши села

В прошлом населенные пункты Волчихинского района мало озеленялись. Но вот два года назад у нас зародилось общество охраны природы, сейчас оно насчитывает около четырех тысяч человек.

За это сравнительно короткое время члены общества посадили около 90 тысяч деревьев и кустарников. Активно «наступают» на улицы наших сел и приусадебные участки цветы... Теперь уже трудно найти дом, возле которого не было бы зеленых насаждений.

Особенно хорошо потрудились в этом году колхозники сельхозартели «Маяк», рабочие совхоза «Целинный», жители сел Борфорпост и Вострово. Они не только озеленили свои приусадебные участки, но заложили сады отдыха площадью до двух гектаров.

Хорошо озеленен райцентр Волчиха. Аллеи из кленов и тополей очень украсили село.

Районное отделение общества охраны природы насчитывает около двадцати общественных инспекций. В ряде школ созданы зеленые патрули, зорко охраняющие богатства родной природы от браконьеров.

Достойна большой похвалы работа юннатов Волчихинской школы, где директором т. И. Нарожный. Они заложили вокруг своей школы сад, в котором много декоративных и плодовых деревьев, кустарников, цветов. Собирают юннаты и семена дикорастущих. Одних шишек сосны они сдали около 7800 килограммов.

В зеленый наряд одеваются наши села.

Н. ЛЕМЕШКИН.

Волчихинский район.

ПОГОДА

Сегодня днем, ночью и завтра днем, по данным Алтайской гидрометеорологической обсерватории, по Барнаулу ожидается переменная облачность, преимущественно без осадков, возможна гроза. Ветер переменный, 5—10 метров в секунду. Температура сегодня ночью 16—18 градусов, завтра днем — 30—32 градуса тепла.

В последующие два дня по краю ожидается переменная облачность, местами кратковременные дожди, грозы. Ветер переменный, 5—10 метров в секунду. Температура ночью 12—17 градусов, днем 25—30 градусов тепла.

СПОРТ СПОРТ СПОРТ СПОРТ СПОРТ

ТРЕТЬЯ ПРОФСОЮЗНАЯ

Опущен флаг третьей краевой спартакиады профсоюзов. Утихли спортивные страсти, подсчитаны очки. Победителем соревнований стала команда ДСО «Труд», на втором месте спортсмены «Буревестника», на третьем — «Урожая». Исход борьбы решили последние состязания. Как же проходили они?

НЕ ТОЛЬКО СТЕНЫ ПОМОГЛИ

Соревнования спартакиады по спортивной гимнастике состоялись в спортзале треста «Стройгаз». Глядя, как уверенно и красиво выступают хозяева зала (а они представляли ДСО «Труд»), зрители шутили:

— Ну, этим стены помогают.

Может, родные стены и придавали стройгазовцам уверенность, но дело, конечно, не в них. Просто ребята ответственно отнеслись к соревнованиям, много и упорно тренировались. И успех пришел. Команда ДСО «Труд» стала победительницей состязаний по гимнастике. Спортсмены «Буревестника» заняли второе место. Только одна В. Белякина из их команды сумела завоевать 1-е место в личном зачете (по программе мастеров). Среди гимнасток 1-го разряда лучше других выступила спартаковка Г. Карпушкина. У мужчин первые места достались стройгазовцам Г. Мельникову (1-й разряд) и А. Койнову (2-й разряд).

Соревнования по гимнастике были третьим видом спартакиады. Решающие бои за общее первое место разгорелись на дорожках и секторах барнаульского стадиона «Динамо». Их заняла «королева спорта» — легкая атлетика.

РЕКОРДОВ ТОЛЬКО ДВА

Много ждали болельщики от спартакиады. В самом деле, сюда собрались сильнейшие, значит, под их напором должны пасть старые рекорды. Однако такого массового порыва к краевым высотам у легкоатлетов не наблюдалось. Состязания по целому ряду видов программы проходили вяло, без хорошего спортивного накала.

По-настоящему порадовала работница Алтайского моторного завода Нина Агошкина. Совсем недавно на первенстве Сибири и Дальнего Востока она установила новый рекорд в беге на 800 м — 2 мин. 15,2 сек. Недолго продержался этот результат. На спартакиаде Нина сразу повела бег в отличном темпе. Финиш. На судейских секундомерах—2 мин. 14 сек.

С 1958 года «обрастал бородой» рекорд В. Красильникова в беге на 5.000 метров (15 мин. 33,3 сек). Перед спартакиадой стайер из Табунского района Яков Синицин твердо решил «сбрить бороду» рекорду. Синицин добился своего. Новое краевое достижение теперь равно 15 мин. 27,8 сек. Но Синицин бежал неровно.

— Учту все это, — говорит он, — и к осени улучшу рекорд.

3.000 МЕТРОВ С СЕНСАЦИЕЙ

Бег на 3.000 метров с препятствиями — один из интереснейших видов легкой атлетики. У нас в крае он развит еще слабо. Однако уже выделилось несколько спортсменов, которые постоянно побеждают в этом беге. Поэтому никто не удивился, когда с первых же метров в лидеры вырвался бийчанин В. Богатырев.

— Ему и первое место, — решили на трибунах. Но что это? За Богатыревым вдруг пристроился незнакомый никому парень с № 190 на груди. Круг, второй... Богатырев и № 190 неразлучны.

— Сейчас сойдет, — снисходительно усмехались на трибунах по адресу незнакомого парня. А тот никак не хотел сходить. Так вдвоем они на последнем круге обгоняют одного из соперников уже на целый круг, и тут № 190 легко делает рывок. Богатыреву такой спурт явно не по силам. Впервые участвовавший в краевых соревнованиях зоотехник Гуселетовского совхоза В. Шаповалов с временем 9 минут 42,2 секунды занимает первое место.

У Шаповалова сейчас отсутствует техника бега. Если же он упорными тренировками добьется ее, нет сомнения—молодой спортсмен оставит без призов еще немало признанных пока авторитетов.

НАКАЗАНИЕ ЗА НЕОРГАНИЗОВАННОСТЬ

Спортсмены «Труда» долгое время лидировали в общем зачете. Но буквально «на колесе» у них, выражаясь языком велосипедистов, сидела команда «Буревестника». И она бы победила в спартакиаде, если бы не царящая в этом ДСО неорганизованность. «Буревестник», например, не выставил участницу на бег 400 метров. Хотя даже результат 3-го разряда, показанный ею, мог бы вывести студенток вперед. Подобные примеры неорганизованности есть и еще. В итоге в соревнованиях по легкой атлетике «Труд» занял первое место, а «Буревестник» — второе. Третье — у спартаковцев. Первое место среди производственных коллективов — у моторного завода.

Подводя общие итоги спартакиады, нельзя не отметить, что она продемонстрировала немало слабостей в подготовке наших спортсменов. Велосипедисты не показали ни одного результата 1-го разряда. Они, в основном, боролись не за лучшие результаты, а лишь за лучшие места. Только два человека выполнили норму 1-го разряда и в легкой атлетике. Зато спортсменов, не уложившихся в нормы даже 3-го разряда, было две трети. У женщин, например, в беге на 200 метров 3 участницы уложились в нормы 3-го разряда, а остальные 23 не показали даже и такого слабого результата. Стоило ли везти неподготовленных людей на краевые соревнования, тратя большие средства? Пусть они участвуют в спартакиадах на местах, и пусть эти спартакиады будут поистине массовыми. А на краевые соревнования должны ехать действительно лучшие.

На снимке: гимнасты «Стройгаза».

Г. ОСИПОВ.

—✦✦—

АДРЕС КУБКА — РУБЦОВСК, АТЗ

Кубок края по футболу долгое время был «прописан» в Барнауле. Но нынче в боях за него сильнее выступили рубцовчане. Между командами Алтайского тракторного завода и «Алтайсельмаша» и состоялся финальный матч. Победили в нем тракторостроители. Счет — 5:2.

Редактор Н. ДЕВЯТЬЯРОВ.

На реке

— Дяденька, да вы не там ловите! — Я оглянулся. Мимо меня с удилищами проходили два мальчугана. — Тут не клюет. Надо немного ниже спуститься.

Вид у мальчишек был самый что ни на есть рыбацкий, и я, начинающий удильщик, послушался. Засучив выше колен штаны, мы прошли низинку и вышли на берег. Так же, как и ребята, я наставил глубину, насадил на крючок червя, закинул. Через несколько секунд у стоявшего рядом парнишки поплавок быстро ушел под воду. Рывок — и на солнце засверкала серебристая чешуя окуня. Вскоре клюнуло и у его товарища.

Видя, что мой поплавок не подает признаков жизни, ребята посоветовали посмотреть червяка.

— О, да у вас и не клюнет: жало-то все на виду! — воскликнули они разом. Тот, что стоял рядом, взял у меня удочку и показал, как надо насаживать червяка. Потом он отодвинулся чуть в сторону и указал место, куда надо было закидывать.

Поплавок медленно поплыл по течению, но вдруг встрепенулся и ушел под воду.

— Тащите, да сразу вверх, — шепнул сосед. Через мгновенье у меня в руке трепыхался красноперый окунь.

— Вот и вытащили! — радостно вздохнули оба мои наставника.

У меня на душе было хорошо не только от удачной ловли, но и от общения с этими чудесными ребятами. Отныне всякий человек с удочкой представлялся мне таким же отзывчивым и душевно щедрым, как новые знакомые.

Но вот на днях мне пришлось познакомиться с весьма неприглядной категорией рыбаков.

Мимо меня к месту, где обычно рыбачат человек восемь-десять, а теперь сидел один-единственный мужчина, направился мальчик с удилищем. Не успел парнишка подойти, как мужчина вскочил и заорал:

— Куда прешь? А ну, поворачивай обратно! Здесь я рыбачу!

Мальчишка пробовал возразить: река, мол, «не купленая». Но мужчина продолжал браниться. А когда увидел, что с другой стороны к нему идет еще один рыбак, то совсем вышел из себя. Ему было уже не до уженья. Он бегал по берегу, отгонял соседей, и вдруг, оступившись, плюхнулся в воду. Выбрался он на берег в весьма жалком состоянии, но сочувствия ни у кого не вызвал.

Наоборот — все смеялись...

И. ПОРОШИН.

Панкрушихинский район.

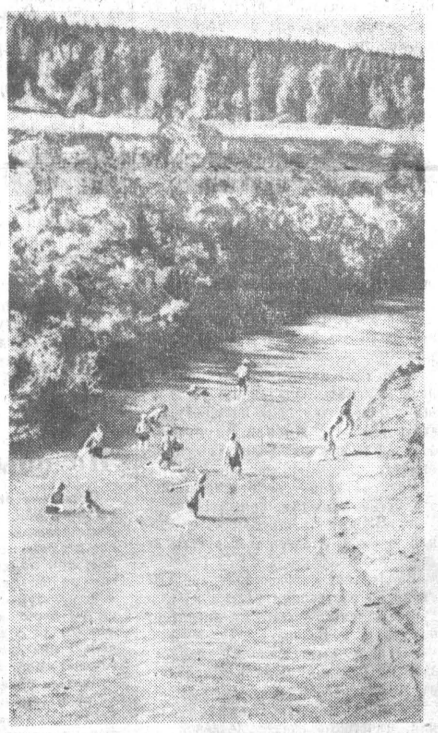

Пионерское лето в разгаре!

На снимке: лагерь возле села Зудилова Первомайского района. В нем отдыхают дети рабочих и служащих предприятий местной промышленности и коммунального хозяйства.

Фото Ш. Гуровича.

ПРИРОДА И ЛЮДИ

Беречь колхозные леса!

Закон об охране природы встретил массовое одобрение в нашей стране. Зеленые патрули, общественные лесные инспекторы проводят сейчас большую работу по охране зеленых насаждений. Однако факты хищнического отношения к лесным богатствам в крае все еще имеют место. Особенно плохо хозяйничают в своих лесах колхозы.

В Усть-Пристанском районе, например, по указанию т. Гревцева, председателя правления сельхозартели имени Сталина, уничтожаются ценные сосновые леса. Руководители райисполкома, Боровлянского леспромхоза знают об этом, но мер никаких не принимают.

Либеральничают иногда с лесонарушителями и судебно-следственные органы. Лесная охрана сельхозартели имени Энгельса Ребрихинского района задержала немало лесонарушителей, оказавшихся жителями соседнего села Боровлянки и Прутского откормсовхоза. На виновных оформили материалы и передали в арсуд. Но нарушители отделались лишь легким испугом. Оказывается, акты были составлены «не по форме»... Правление колхоза обратилось в краевой суд. Но тоже безрезультатно. Не помогает этому колхозу бороться с лесонарушителями и Ребрихинское отделение милиции. Вот почему в этом районе так вольготно чувствуют себя браконьеры.

Не лучше охраняются колхозные леса в Хабарском, Панкрушихинском и Завьяловском районах.

Очень своеобразно «помогают» бороться с браконьерами финансовые органы Павловского района. Обнаружив лесонарушение, они штрафуют... хозяйства. Можно себе представить, как посмеиваются над этой странностью павловских финорганов сами браконьеры.

Колхозным лесам наносит ущерб не только браконьер, но и чрезмерная рубка, предпринимаемая в сугубо коммерческих целях. В прошлом году колхоз имени М. Горького Сорокинского района вырубил леса в три раза больше положенного и три тысячи кубометров древесины продал на сторону. Если и дальше так вести дело, то в ближайшие годы колхоз может совсем остаться без древесины.

Многие колхозы восточных районов, особенно Горно-Алтайской автономной области, имеют излишки лесов, которые, на мой взгляд, следует передать в гослесфонд. В районах, где излишков нет, но леса имеют очень важное почвозащитное значение, их также необходимо передать в госфонд (за исключением мелких колков). В этих лесах нужно в широких размерах заняться лесовосстановительными мероприятиями.

Колхозные леса занимают в крае около одного миллиона гектаров. При правильном пользовании ими можно ежегодно получать почти полмиллиона кубометров денной древесины. Колхозные леса имеют, кроме того, весьма важное водоохранное и полезащитное значение. Поэтому охрана лесов должна быть взята под строгий общественный контроль.

Н. ФЕДОРОВ,
лесовод.

г. Барнаул.

В КИНО

Горпарк. ЛЕТНИЙ КИНОТЕАТР.
МИСТЕР ПИТКИН В ТЫЛУ ВРАГА. В 3, 5, 7, 9.

Кинотеатр «РОДИНА».
ОБВАЛ. В 10, 12, 2, 4, 6.
БАЛТИЙСКОЕ НЕБО. В 11, 1, 7, 9.
НА РАСПУТЬЕ. В 8, 10 ч. в.
АННА НА ШЕЕ. В 3, 5, 11 ч. в.

Кинотеатр «РОССИЯ».
БАЛТИЙСКОЕ НЕБО (1 и 2 серии). В 1-30, 3-15, 6-45, 8-30.
НА РАСПУТЬЕ. В 2-30, 7-45.
ОБВАЛ. В 10, 11, 11-45, 12-45, 4-15, 5, 6, 9-30, 10.

Кинотеатр «ОКТЯБРЬ».
ТУЧИ ПОКИДАЮТ НЕБО. В 10, 11-45, 1-30, 3-15, 5, 6-45, 8-30, 10-15.

Кинотеатр «ПЕРВОМАЙСКИЙ».
ТУЧИ ПОКИДАЮТ НЕБО. В 10, 11, 11-45, 12-45, 1-30, 2-30, 3-15, 4-15, 5, 6, 6-45, 7-45, 8-30, 9-30, 10.

Клуб ЗАПАДНОГО ПОСЕЛКА.
НА РАСПУТЬЕ. В 3, 7.
РОКОВАЯ ОТМЕЛЬ. В 5, 9.

БАРНАУЛЬСКИЙ ТРЕСТ СТОЛОВЫХ ЦЕНТРАЛЬНОГО РАЙОНА ПРОИЗВОДИТ ПРИЕМ УЧАЩИХСЯ в кулинарную школу ПО ПОДГОТОВКЕ ПОВАРОВ.

Срок обучения два года.
Принимаются лица со средним образованием.
Заявления принимаются по 10 августа.
Начало занятий 1 сентября.
Обращаться по адресу: г. Барнаул, ул. М.-Тобольская, 36, отдел кадров или Большая Олонская, 14, кулинарная школа.

Коллектив Алтайского треста хлебопекарной промышленности выражает глубокое соболезнование главному инженеру треста Жилиной А. А. по поводу преждевременной смерти ее матери — ЖИЛИНОЙ Евдокии Аркадьевны.

Главное управление геодезии и картографии Министерства геологии и охраны недр СССР

Семипалатинский ТОПОГРАФИЧЕСКИЙ ТЕХНИКУМ

ПРОИЗВОДИТ НАБОР УЧАЩИХСЯ НА 1961—1962 УЧЕБНЫЙ ГОД

Топографический техникум готовит для аэрогеодезических предприятий Главного управления геодезии и картографии Министерства геологии и охраны недр СССР и других министерств техников-топографов и техников-геодезистов на базе 7-классного образования и техников-геодезистов на базе 10 классов.

В техникум принимаются граждане СССР в возрасте до 30 лет, имеющие образование в объеме семилетней и средней школы. Лица, окончившие 8 и 9 классов средней школы, принимаются в группы на базе семилетней школы.

Срок обучения для учащихся с семилетним образованием — 4 года 4 месяца, со средним образованием — 2 года 8 месяцев.

Поступающие в группы на базе семилетней школы подвергаются приемным экзаменам по предметам: по русскому языку (письменно—диктант), по русскому языку и литературному чтению (устно), по математике (устно).

Поступающие в группы на базе средней школы подвергаются приемным экзаменам по предметам: по русскому языку и литературе (письменно—сочинение), по математике (письменно и устно).

Заявления принимаются на имя директора техникума с приложением следующих документов: характеристики-рекомендации для поступления в среднее специальное учебное заведение, свидетельства (аттестата) об образовании, автобиографии, 3-х фотокарточек размером 3×4 см, медицинской справки о состоянии здоровья (ф. № 286), паспорта, свидетельства о рождении, военный билет пред'является лично.

Приемные экзамены проводятся с 1 по 20 августа.

Стипендия на общих основаниях.

Иногородние обеспечиваются жилплощадью и постельными принадлежностями.

Адрес техникума: г. Семипалатинск, Жана-Семей, улица Заря, 42, топографический техникум.

НАШ адрес и телефоны

Барнаул, ул. Короленко, 105. ТЕЛЕФОНЫ: справки 5-53-62 и 4-47-54, редактор 4-19-56, зам. редактора 4-49-37, ответ. секретарь 4-43-54, зам. ответ. секретаря 4-12-34, ОТДЕЛЫ: партийной жизни 5-54-64, пропаганды 5-51-73, советского строительства 5-52-34, промышленно-транспортный 5-52-63, сельскохозяйственный 5-50-82, культуры и быта 5-50-92, информации 4-46-73, писем трудящихся 4-48-71, стенографистка 4-45-62.

Типография издательства «Алтайская правда».

АГ 03818 Заказ 3275. Тираж 150.000 экз.