ПРОЛЕТАРИИ ВСЕХ СТРАН, СОЕДИНЯЙТЕСЬ!

АЛТАЙСКАЯ ПРАВДА

Орган Алтайского краевого, Барнаульского городского комитетов КПСС, краевого и Барнаульского городского Советов депутатов трудящихся

Год издания 44-й. № 151 (11984) | СРЕДА, 28 ИЮНЯ 1961 г. | Цена 2 коп.

ВОВРЕМЯ УБРАТЬ УРОЖАЙ в каждом колхозе и совхозе

В южных районах страны началась косовица зерновых. В закрома Родины пошел хлеб нового урожая. Первые тысячи гектаров озимых скошены в Краснодарском крае. Включились в жатву хлеборобы Крыма, Днепропетровской, Одесской, Херсонской и других южных областей Украины. К выборочной уборке озимой пшеницы приступили механизаторы Нижнего Поволжья и Молдавии.

Уборка урожая в этом году проводится в обстановке всенародного под'ема, вызванного подготовкой к XXII с'езду КПСС. В колхозах и совхозах развернулось массовое социалистическое соревнование за резкое увеличение производства зерна, мяса, молока и другой продукции. Перед лицом всей страны хлеборобы и животноводы взяли высокие обязательства, дали слово ознаменовать третий год семилетки новыми успехами в укреплении зернового хозяйства, в под'еме животноводства. Трудящиеся Украины, например, обязались продать государству 650—700 миллионов пудов зерна, целинники Казахстана—900 миллионов пудов, хлеборобы Алтая — 273 миллиона пудов, Кубани — 150 миллионов пудов.

Колхозники и рабочие совхозов многое уже сделали и делают для того, чтобы выполнить обязательства, завоевать высокий урожай. Они успешно провели весенний сев, заботливо ухаживают за посевами. Однако это еще не все. Как сказал на днях товарищ Н. С. Хрущев на торжественном заседании в Алма-Ате, **«можно вырастить урожай, но потерять его в результате плохой организации уборки. Нужно сделать все для того, чтобы вовремя убрать урожай в каждом колхозе, в каждом совхозе».**

Для обеспечения своевременной уборки урожая Советское государство ныне снова выделило огромные материальные ресурсы. Дело теперь за тем, чтобы использовать их по-хозяйски, с наибольшим экономическим эффектом. Скоро начнется массовая жатва. Без преувеличения можно сказать, что успех борьбы за хлеб сейчас всецело зависит от наиболее полного и умелого использования всей уборочной техники, от слаженной работы сельских механизаторов. Между тем не во всех областях и районах завершена подготовка уборочных машин.

Много техники потребуется для уборки богатого урожая на Украине, но подготовка комбайнов и жаток в Республике идет хуже прошлогоднего. В Одесской, Николаевской, Луганской, Полтавской и Сталинской областях до сих пор не отремонтировано большое количество зерновых комбайнов. Не лучше обстоит дело и в Молдавии.

Отстают с ремонтом техники и некоторые области Российской Федерации. В Саратовской области, например, к середине июня была отремонтирована только третья часть комбайнового парка, четвертая часть жаток. Медленно готовят технику к уборке и на Алтае. В этом крупнейшем зерновом крае страны к середине июня отремонтирована лишь четвертая часть комбайнов и еще меньше лафетных жаток.

В подготовке уборочных машин многое зависит от четкой работы местных отделений Всесоюзного об'единения «Союзсельхозтехника». Их специалисты обязаны позаботиться о том, чтобы каждый колхоз и совхоз был обеспечен необходимыми запасными частями, материалами, инструментом для быстрейшего окончания ремонта уборочной техники и высокопроизводительного использования ее.

Нельзя дальше мириться с тем, что многие совнархозы не обеспечивают выпуск запасных частей для сельхозмашин в установленной номенклатуре. Большое количество деталей недодали селу предприятия Алтайского, Орловского, Горьковского и других совнархозов. Вчера в «Правду» пришла телеграмма из колхоза «Гигант» Ставропольского края. Хлеборобы сообщают, что они вырастили богатый урожай, время начинать его уборку, а половина комбайнов не может выйти в поле из-за отсутствия передаточных цепей.

С ремонтом уборочной техники нельзя медлить ни дня. К этой важной работе должны быть привлечены самые опытные комбайнеры, машинисты жаток, квалифицированные ремонтные рабочие. Задача партийных и советских организаций — помочь руководителям колхозов и совхозов правильно организовать труд механизаторов, занятых на подготовке уборочной техники, добиться своевременного завершения ремонта машин и высокого его качества.

В этом году предстоит убрать миллионы гектаров кукурузы на зерно. Это весьма трудоемкая и очень ответственная работа. Организованное ее проведение в значительной мере зависит от того, насколько широко будут применены машины на кукурузных плантациях. Уже сейчас во всех хозяйствах необходимо полным ходом развернуть ремонт кукурузоуборочных комбайнов, а вместе с тем организовать изготовление оснастки к зерновым комбайнам для использования их на уборке кукурузы. Долг сельских коммунистов и комсомольцев — принять в этом деле самое активное участие, взять подготовку техники к уборке кукурузы под свой повседневный контроль.

Решающей фигурой на уборке урожая является механизатор. До начала массовой жатвы важно в каждом колхозе и совхозе полностью укомплектовать механизаторами все уборочные агрегаты. Факты показывают, что далеко не везде по-настоящему заботятся об этом. В колхозах и совхозах Алтая даже с учетом контингента, который будет подготовлен в училищах механизации и на промышленных предприятиях, недостает около 2.500 трактористов и комбайнеров. Партийные и советские органы края не принимают должных мер для своевременной подготовки механизаторских кадров к страде.

К штурвалам комбайнов и жаток нынче придет много сельской молодежи. Надо всемерно помогать юношам и девушкам быстрее и лучше освоиться с делом, вооружить их ценнейшим опытом передовиков колхозной деревни. Дело чести каждого опытного мастера уборки — обучить прогрессивным приемам работы молодых комбайнеров и машинистов жаток, работу на сдвоенных и строенных агрегатах, вождение машин на повышенных скоростях.

Необходимым условием успешного проведения уборочных работ является четкое их планирование. В каждом колхозе и совхозе должен быть составлен рабочий план уборки, в котором следует предусмотреть, какие массивы хлебов кто будет убирать, в какие сроки. Важно, чтобы каждый комбайнер, каждый машинист лафетной жатки знал свой участок работы, имел ясное представление о поставленных перед ним задачах в этот ответственный период борьбы за хлеб, чувствовал ответственность за порученное дело.

В организации уборки нет мелочей. Немаловажное значение имеет своевременная подготовка механизмов для уборки с полей соломы, а также транспортных средств. Часть зерна с полей будет поступать на тока для очистки и сушки. Нужно привести в полную готовность зерноочистительные машины, погрузочные средства, складское хозяйство.

Особой заботы руководителей и специалистов колхозов и совхозов потребует создание хороших семенных фондов. Нельзя допускать ошибок прошлых лет, когда в погоне за благополучной сводкой некоторые руководители отправляли семенное зерно на элеваторы в счет хлебозаготовок. Каждый колхоз и совхоз обязан полностью обеспечить себя сортовыми семенами, убранными с лучших, высокоурожайных участков. Надо так организовать дело, чтобы закончить эту работу не позже чем в месячный срок после начала уборки.

По дорогам южных районов страны к элеваторам пошли колонны автомашин, груженные хлебом нового урожая. Наступает горячая пора для работников заготовительных организаций. Дело их чести — подготовить к массовому приему и перевозкам нового урожая всю материально-техническую базу, обеспечить полную сохранность каждого центнера заготовленного зерна.

Жатва — ответственный этап борьбы за хлеб. Миллионы тружеников села, включившись в соревнование в честь XXII с'езда КПСС, стремятся сделать все для того, чтобы хорошо подготовиться к уборочным работам и своевременно, без потерь убрать урожай, с честью выполнить обязательства.

(Передовая «Правды» за 27 июня).

Приезд в Москву правительственной делегации ДРВ во главе с премьер-министром Фам Вам Донгом

Братская дружба связывает народы Советского Союза и Демократической Республики Вьетнам. Эта дружба нашла свое яркое проявление в совместной борьбе за мир, за укрепление социалистического лагеря.

Новым важным вкладом в укрепление советско-вьетнамской дружбы и сотрудничества является приезд в нашу страну правительственной делегации ДРВ во главе с премьер-министром и членом Политбюро ЦК Партии трудящихся Вьетнама Фам Ван Донгом.

26 июня трудящиеся столицы горячо приветствовали представителей братского вьетнамского народа.

На Внуковском аэродроме, украшенном государственными флагами ДРВ и СССР, высокого гостя встречали Председатель Совета Министров СССР Н. С. Хрущев, товарищи А. И. Микоян, Н. А. Мухитдинов и другие.

Фам Ван Донг и Н. С. Хрущев обходят строй почетного караула. Они здороваются с представителями трудящихся столицы, которые пришли на аэродром, чтобы выразить чувства глубокого уважения к посланцам Демократического Вьетнама.

Товарища Фам Ван Донга и членов правительственной делегации братской Демократической Республики Вьетнам сердечно приветствовал товарищ Н. С. Хрущев. С ответной речью выступил премьер-министр ДРВ Фам Ван Донг.

(ТАСС).

Посещение А. Н. Косыгиным саратовских предприятий и строек

САРАТОВ, 26 июня. (ТАСС). Находящийся здесь в течение двух дней член Президиума ЦК КПСС, первый заместитель Председателя Совета Министров СССР А. Н. Косыгин в сопровождении первого секретаря обкома КПСС А. И. Шебалова, председателя совнархоза В. И. Чебевского посетил ряд предприятий и строек. В городе Балаково А. Н. Косыгин ознакомился с новостройками.

После посещения предприятий и строек А. Н. Косыгин беседовал с руководящими работниками обкома партии, облисполкома, совнархоза, директорами и секретарями партийных организаций предприятий.

ПРОВЕРЯЕМ ВЫПОЛНЕНИЕ СОЦИАЛИСТИЧЕСКИХ ОБЯЗАТЕЛЬСТВ

БИТВА ЗА ХЛЕБ НАЧИНАЕТСЯ с хорошей подготовки к уборке

* * *

За высокую культуру земледелия

Коллектив первой тракторно-полеводческой бригады колхоза «Путь к коммунизму», которым руководит коммунист Бруно Карлович Лидер, настойчиво борется за звание бригады высокой культуры земледелия и готовит XXII с'езду КПСС хорошие подарки.

В прошлом году хлеборобы вырастили по 14,5 центнера зерновых на каждом гектаре и завоевали первенство в соревновании бригад района. Нынче механизаторы решили поднять урожайность зерновых еще на 2,5 центнера, а также собрать не менее 300 центнеров зеленой массы кукурузы с гектара.

В бригаде создан один механизированный отряд по возделыванию зерновых. Его возглавляет опытный тракторист А. Савенко. Три звена, которыми руководят И. Свинаренко, И. Пинчук и И. Савенко, выращивают 400 гектаров кукурузы, а звено И. Тареннина—76 гектаров фабричной сахарной и кормовой свеклы.

За околицей села Верх-Марушки раскинулось поле озимой ржи **(снимок № 1)**. Словно море, кипит оно на ветру миллионами колосьев. Внимательно осматривают бригадир Лидер и тракторист Савченко участок, на который уже в конце июля выведут лафетные жатки.

— Рожь дает нам ежегодно на три-четыре центнера зерна с гектара больше, чем другие зерновые культуры,—говорит Лидер,— и я, например, не понимаю, почему в других хозяйствах района за последние годы совершенно не стали заниматься возделыванием этой ценнейшей культуры.

Хороши в бригаде и яровые хлеба. У них уже закончилось кущение и наметились к выходу в трубку по два-три пшеничных стебелька в кустике.

На чистой кукурузной плантации обозначились четкие квадраты. Механизаторы прободоновали посевы до всходов, а сейчас ведут рыхление междурядий.

Одновременно с обработкой полей они готовятся к уборке «зеленой чудесницы». Из трех кукурузоуборочных комбайнов два уже подготовлены к работе.

— Последнюю гайку подтягиваю, — говорит бригадиру кукурузовод И. Свинаренко **(снимок № 2)**.

Успешно идет также ремонт жаток и зерновых комбайнов. Одним словом, уборка не застанет бригаду врасплох!

С. СЕМЕНОВ.

Марушинский район.

СНОВА НАДЕЮТСЯ НА СОСЕДЕЙ

Очередная сводка по ремонту уборочной техники была такой же неутешительной, как и предыдущие. Из 593 имеющихся в хозяйствах комбайнов подготовленными значились только 53. В тот же день мы встретились с директором совхоза «Мартыновский» т. Морозовым и секретарем парткома т. Брыксиным. Они очень удивились, узнав, что по районной сводке в их хозяйстве не числится ни одного отремонтированного комбайна.

— Не может этого быть, — возразил Морозов. — Мы комбайны ремонтируем.

Но, чтобы проверить достоверность этого заявления, достаточно заглянуть хотя бы в некоторые тракторно-полеводческие бригады. На усадьбе шестой бригады в селе Мартынове стоят три прицепных и девять самоходных комбайнов. Тут же пять разобранных гусеничных тракторов.

— Пока что возимся с тракторами, —говорит механизатор А. Карамиров,—а когда приступим к комбайнам—неизвестно. У нас в бригаде на 12 комбайнов осталось только четыре комбайнера, да и те пока что работают шоферами.

Такое же положение и в других бригадах совхоза.

Видимо, руководители совхоза вновь надеются на бескорыстную помощь соседей. Нынешней весной, например, из-за плохого ремонта тракторов здесь допускался массовый простой техники, срывались лучшие сроки сева, и руководители района были вынуждены перебросить на помощь мартыновцам тракторы из других хозяйств.

К подобному иждивенчеству в совхозе привыкли, а пора бы уже положить ему конец.

С. ФАТНЕВ.
(Наш соб. корр.).

Целинный район.

СЦЕПЫ ВЫЙДУТ НА ПОЛЯ

В прошлом году своевременная и высококачественная подготовка сельскохозяйственных машин к уборке урожая дала нам возможность скосить хлеб в валки за 12 рабочих дней и обмолотить его за 18 дней. Такой успех не случаен. К началу уборочной страды мы скомплектовали 43 агрегата по две жатки. Один агрегат составляли три жатки. Сорок четыре сцепа позволили нам высвободить 45 тракторов для уборки соломы, вспашки зяби и других работ.

Практика показала, что производительность спаренных и строенных жаток не ниже, а даже выше производительности агрегатов с одной жаткой. По пятьдесят-шестьдесят гектаров скашивали механизаторы за световой день. Сцеп из двух жаток А. Шехнера скашивал в среднем по 66 гектаров пшеницы в сутки. И. Рыбченко тремя жатками скашивал по 161—172 гектара в сутки. Качество уборки при этом было всегда отличным.

Как правило, в сцепы спаривались лафетные и безлафетные жатки с таким расчетом, чтобы скошенная масса ложилась в один валок. В прошлом году из двадцати девяти тысяч гектаров зерновых в совхозе было скошено в двойной валок более двадцати шести тысяч гектаров.

Двойной валок не сдерживал темпов обмолота хлебов.

Широкое применение передовых приемов на уборке позволило нам снизить затраты на центнер хлеба.

Самое же главное, мы выиграли во времени — убрали хлеб в сухую погоду, не допустили потерь.

Курс на своевременную и доброкачественную подготовку уборочной техники мы ведем и сейчас. Тракторный парк в основном готов. Сейчас проводятся технические уходы. Несколько тракторов поставлены на капитальный ремонт. Полным ходом ведем ремонт комбайнов, жаток, сцепок и зерноочистительных машин. На 15 июня в нашем хозяйстве отремонтировано 46 комбайнов из 128 и более половины жаток. Заканчивают ремонт жаток и комбайнов механизаторы Забавинского, Самбурского, Карпиловского и Удального отделений. К середине июля вся уборочная техника будет поставлена на линейку готовности.

По опыту прошлых лет спариваем жатки. В совхозе сейчас много желающих по примеру т. Рыбченко работать на агрегате из трех жаток.

Как ни странно, мы не можем поддержать это стремление наших рабочих. И вот почему. В совхозе нет ни усиленных коробок передач, ни электромоторов. И приобрести их мы не имеем возможности.

Ремонт комбайнов СК-3 задерживается из-за недостатка запасных частей. Руководители Кулундинского об'единения «Союзсельхозтехника» до сих пор не завезли запчасти на свою базу. Несколько раз обращались мы в краевое управление совхозов, но, кроме обещания, ничего не получили.

Г. ПРИЧИСКИЙ,
главный инженер Табунского совхоза.

Табунский район.

Боевой долг работников промышленности Алтая

Труженики сельского хозяйства Алтая с небывалым вдохновением претворяют в жизнь решения январского Пленума ЦК КПСС. Готовясь достойно встретить XXII с'езд партии, они приняли на себя высокие обязательства по увеличению производства и продажи государству зерна и животноводческой продукции.

Задачи нового бурного под'ема сельского хозяйства могут быть успешно решены только при непосредственном участии в нем рабочего класса городов, предприятий индустрии. Боевой долг работников промышленности края оказать хлеборобам и животноводам всемерную помощь в дальнейшей механизации сельскохозяйственного производства.

На многих предприятиях Алтайского совнархоза, как известно, ведется большая работа по выпуску сверх плана для колхозов и совхозов края машин, механизмов, различных приспособлений. Преодолев организационные и технологические трудности, добросовестно выполняют заказы сельского хозяйства коллективы «Алтайсельмаша», завода дизельных запасных частей и ряда других предприятий.

Выпущенные алтайсельмашевцами в кооперации с другими предприятиями кольчатые катки для прикатывания почвы, а моторостроителями — комплекты мерной проволоки для посева кукурузы оказали колхозам и совхозам неоценимую пользу. Весной в колхозах и совхозах обнаружилась острая потребность в звездочках для высевающих аппаратов. Изготовление их быстро организовали работники ремонтно-механического завода меланжевого комбината.

Примеры эти убедительно показывают, что работники промышленности края многое могут сделать в помощь селу. Но у нас есть и такие предприятия, которые, хотя и обладают большими возможностями, отнеслись к такому важному делу безответственно и не выполняют заказы сельского хозяйства.

Непростительно затянули выполнение заказов сельского хозяйства тракторостроители, работники бийского завода «Молмаш».

Вывод из всего этого один: на тех предприятиях, где поняли важность поставленных перед ними задач и с энергией взялись за их решение, дело идет успешно, там же, где руководители не хотят этого понять, где не проявлено необходимой инициативы и настойчивости, там работы ведутся плохо, задания срываются.

Невыполнение рядом предприятий заданий по производству для сельского хозяйства новой техники является, прежде всего, следствием низкой требовательности и отсутствия контроля со стороны отраслевых управлений совнархоза, особенно управления машиностроения, а также горкомов и райкомов партии.

Получилось так, что вопросы, связанные с организацией производства и контролем, управления совнархоза переложили на директоров предприятий, а последние перепоручили их второстепенным лицам. Важное дело, по существу, оказалось пущенным на самотек. А парткомы предприятий, горкомы и райкомы партии мирятся с этим.

Решения январского Пленума ЦК КПСС требуют от предприятий серьезной, постоянной заботы о комплексной механизации сельскохозяйственного производства. Это, разумеется, не временное дело. Партийные организации обязаны обеспечить решительный поворот предприятий к нуждам сельского хозяйства, добиться повышения ответственности их руководителей за выполнение заказов села, повседневно мобилизовывать усилия коллективов на выпуск машин и механизмов в установленные сроки.

Бюро крайкома партии в принятом на днях постановлении потребовало от горкомов и райкомов партии в короткий срок разобраться по каждому предприятию с ходом изготовления машин и механизмов для села и привлечь к строгой ответственности лиц, виновных в срыве заданий. Вменено в обязанность совнархоза, его управлений и управления местной промышленности крайисполкома принять исчерпывающие меры по ликвидации допущенного отставания в проектировании и изготовлении сельскохозяйственной техники.

Повышение темпов работы по созданию и освоению производства механизмов для села особенно важно сейчас в связи с тем, что остается уже немного времени до начала уборки урожая. Надо обеспечить выпуск таких машин и механизмов, которые позволят поднять производительность труда колхозников и рабочих совхозов на уборочных работах и создать условия для успешной обработки зерна и заготовки кормов.

В частности, краймеспрому и обозостроительному заводу следует до первого августа закончить производство тысячи комплектов норий «НВ» с транспортером. Предприятия, изготовляющие отдельные узлы норий, обязаны в короткое время полностью поставить их обозостроительному заводу.

Серьезная задача возложена на моторный завод. Помимо ускорения выпуска опытных образцов двигателей к трактору «Т-4», ему предстоит в сжатый срок создать первые опытные образцы сцепов безлафетных жаток и организовать их массовое производство с таким расчетом, чтобы до 15 августа уже дать колхозам и совхозам не менее двух тысяч штук. Большереченский ремонтный завод обязан ускорить выпуск рамочных волокуш, а тракторостроители — бульдозерных навесок. Подобную же работу по производству новой техники для села должны более энергично вести и многие другие предприятия.

Задача хозяйственных руководителей, партийных организаций — обеспечить размах и широкую гласность соревнования за четкое выполнение заказов сельского хозяйства. Следует организовать дело так, чтобы каждый коллектив, инженер, рабочий знали конкретно, что и в какие сроки должно сделать их предприятие в целом и что именно требуется от каждого из них для успешного выполнения заданий.

Важно на каждом предприятии создать обстановку большой творческой работы конструкторов, технологов, экспериментаторов, новаторов по созданию новых образцов машин и механизмов и по их изготовлению, держать это важнейшее дело под постоянным контролем.

Быстрейшее оснащение колхозов и совхозов машинами и механизмами, усиление помощи города в подготовке к уборке урожая — боевой долг работников промышленности. Сделаем все необходимое для успешного осуществления комплексной механизации сельскохозяйственного производства. Ни одно предприятие не должно стоять в стороне от задач дальнейшего под'ема сельского хозяйства!

ПРОИЗВОДСТВО И ПОТРЕБЛЕНИЕ ПРОДУКТОВ СЕЛЬСКОГО ХОЗЯЙСТВА

Советский народ под руководством Коммунистической партии успешно строит коммунизм. Высокими темпами развивается социалистическая промышленность и особенно ее сердцевина — машиностроение. Все больше и больше увеличивается производство продуктов сельского хозяйства.

В СССР непрерывно растет национальный доход — основной показатель жизненного уровня народа, реальная заработная плата рабочих и служащих, доходы колхозников. С ростом реальных доходов трудящихся значительно увеличился спрос населения на предметы личного потребления и особенно на продукты питания.

Коммунистическая партия и Советское государство постоянно заботятся о том, чтобы полнее удовлетворить возросшие запросы трудящихся на предметы личного потребления. За последние годы они проделали громадную работу по развитию сельского хозяйства. Однако производство сельскохозяйственной продукции все еще отстает от потребностей населения.

Январский Пленум ЦК КПСС поставил задачу — ликвидировать отставание производства продуктов сельского хозяйства от потребностей населения в продуктах питания, создать такое положение, когда спрос нашего народа на них будет полностью удовлетворен. На основе глубокого марксистско-ленинского анализа Пленум теоретически обосновал необходимость опережающего роста производства продуктов сельского хозяйства над спросом населения и указал пути решения этой задачи.

В любом обществе существует два вида потребления — производственное и непроизводственное, личное. Потребление, связанное с обслуживанием процесса производства материальных благ, является производственным. Потребление продуктов в качестве жизненных средств членами общества называется личным потреблением.

Производство и потребление находятся в тесной взаимосвязи. Связь между ними осуществляется через обмен и распределение. Находясь в зависимости от производства, потребление, в свою очередь, стимулирует развитие производства.

В капиталистическом обществе, где господствует частная собственность на средства производства, между производством и потреблением порождаются антагонистические противоречия. Это особенно ярко проявляется в период экономических кризисов, когда огромное количество продукции ввиду нищенского положения трудящихся не находит сбыта.

Иная картина в социалистическом обществе. Здесь производство непосредственно подчинено наиболее полному удовлетворению растущих потребностей трудящихся. Существующие у нас непосредственно общественный характер производства и соответствующая ему социалистическая форма распределения, то есть распределение по труду в соответствии с его количеством и качеством, исключают антагонистическое противоречие между производством и потреблением.

Социалистическое общество ставит благороднейшую задачу — наиболее полно удовлетворить растущие материальные и культурные потребности человека. В условиях социализма производство непрерывно развивается, вместе с ним развиваются и потребности членов общества.

В нашей стране спрос населения на продукты питания опережает их производство. Партия делает все для того, чтобы ликвидировать этот разрыв. В решении январского Пленума ЦК КПСС записано:

«Пленум ЦК КПСС считает, что достигнутый уровень и темпы роста производства сельскохозяйственных продуктов, особенно продуктов животноводства, являются недостаточными. Прирост производства продуктов животноводства в 1960 году серьезно отставал от расчетов, намеченных семилетним планом. Хотя по сравнению с 1953 годом производство и закупки сельскохозяйственных продуктов резко увеличились, возросший спрос на мясо, молоко, масло и некоторые другие продовольственные товары удовлетворяется не полностью».

Партия требует соизмерять темпы роста производства сельскохозяйственной продукции с естественным приростом населения. И это не случайно. За последние пять лет население СССР увеличилось на 18 миллионов человек.

Высокими темпами растет численность городского населения. В стране за прошлые пять лет число городских жителей увеличилось более чем на 17 миллионов человек. Достаточно сказать, что только в городах нашего края в 1960 году население возросло более чем на 31,5 процента по сравнению с 1956 годом.

За последние пять лет денежные доходы населения СССР в расчете на год увеличились на 24,2 миллиарда рублей (в новых деньгах). Естественно, что, получая все большие доходы, наши люди хотят лучше жить, красивее одеваться и, конечно, хорошо питаться. Значит, с ростом денежных доходов растут запросы трудящихся и их необходимо удовлетворять. Все это делает Советское государство. Оно из года в год увеличивает производство и продажу населению продуктов питания.

Возьмем, к примеру, наш край. В 1960 году продовольственных товаров было продано на 200 миллионов рублей больше, чем в 1955 году. В прошлом году продано больше, чем в 1955 году, мяса и птицы на 167,6 процента, колбасных изделий — более чем на 280 процентов, масла животного — более чем в два раза, молока и молочных продуктов — почти в четыре раза, мясных консервов — на 180 процентов. Потребление на душу населения увеличилось: мяса на 162 процента, молока и молочных продуктов — более чем в полтора раза, яиц — на 122 процента.

Цифры обследования бюджетов советских семей показывают, что наши люди с ростом доходов стали потреблять больше продуктов животноводства, чем растениеводства, поэтому появилась новая задача: развивать сельское хозяйство не вообще, а с уклоном на увеличение производства продуктов животноводства.

Каким путем надо идти, чтобы решить те задачи, которые стоят перед тружениками сельского хозяйства? Как сделать так, чтобы увеличить производство продуктов сельского хозяйства, не нанося ущерба другим отраслям народного хозяйства? Отвечая на эти вопросы, январский Пленум ЦК КПСС в своем решении записал: «Сейчас наша страна имеет такую мощную индустрию, такую могучую оборону, что она не в ущерб дальнейшему развитию промышленности и укреплению обороны может выделить больше средств для дальнейшего под'ема благосостояния народа».

Для расширения сельскохозяйственного производства мы уже сейчас можем значительно увеличить капиталовложения сверх предусмотренных семилетним планом на развитие сельского хозяйства, на расширение мощностей промышленности, обслуживающей сельское хозяйство, на производство тракторов и сельхозмашин, минеральных удобрений и строительных материалов.

Решающим фактором в развитии всего сельскохозяйственного производства, в том числе и животноводства, является дальнейшее увеличение производства зерна. В нашей стране, благодаря освоению целинных и залежных земель, производство зерна возросло с 5 миллиардов пудов в 1953 году до 8,1 миллиарда пудов в 1960 году. Закупки зерна государством за этот же период увеличились с 1 миллиарда 899 миллионов пудов до 2 миллиардов 852 миллионов пудов.

В то же время январский Пленум ЦК КПСС указал, что для полного удовлетворения всех потребностей государства в зерне нам необходимо в ближайшие годы довести закупки зерна до 4 миллиардов 200 миллионов пудов в год.

Главным резервом увеличения зерна является кукуруза. И не случайно январский Пленум ЦК КПСС поставил задачу увеличить производство товарного зерна кукурузы почти в 3,5 раза. За счет получения кукурузного зерна наша страна решит проблему создания прочного фуражного фонда для животноводства.

В решении зерновой проблемы, как основы роста других отраслей сельского хозяйства, не малое место занимает и наш край. Перед тружениками Алтая поставлена задача — продать государству в этом году не менее 273 миллионов пудов зерна.

Трудящиеся сельского хозяйства Алтая поставили задачу в 1961 году произвести не менее 14 центнеров пшеницы с гектара, а в дальнейшем собирать по 14,5 — 15 центнеров с каждого гектара. Важное место в увеличении производства зерна займет дальнейшее освоение целины, а главное — повышение урожайности.

Таким образом, развивая зерновое хозяйство, как основу всех отраслей сельскохозяйственного производства, и особенно животноводство, Советское государство все больше удовлетворяет спрос населения в продуктах питания.

В настоящее время партия ставит задачу не просто удовлетворять спрос населения в продуктах питания, а дать возможность нашим людям потреблять более калорийную пищу. Для этого в стране планируется производить не менее 20—21 миллиона тонн мяса в убойном весе и обеспечить прирост производства молока в 8 миллионов 700 тысяч тонн в год.

Производство мяса планируется таким образом, чтобы получать по 75 центнеров в убойном весе с каждых ста гектаров пашни и по 16 центнеров с каждых ста гектаров других земельных угодий.

Борясь за претворение в жизнь решений январского Пленума ЦК КПСС, труженики Алтая настойчиво повышают культуру земледелия, добиваются, чтобы каждый гектар земли использовался с максимальной отдачей.

Нынче они стремятся создать прочную кормовую базу для общественного животноводства, всемерно борются за увеличение поголовья скота, особенно коров, делают упор на выращивание свиней и птицы, как наиболее скороспелых видов животных.

Труженики сельского хозяйства Алтая призваны настойчиво изучать достижения передовиков колхозного и совхозного производства, внедрять проверенные на практике передовые рекомендации науки, совершенную технику и приемы труда, выявлять резервы производства, использовать их для увеличения производительности труда и снижения себестоимости сельскохозяйственной продукции.

Январский Пленум ЦК КПСС поставил гигантскую всенародную задачу — обеспечить производство продуктов сельского хозяйства в таких размерах, чтобы оно опережало спрос населения. Нет сомнения, что эта задача будет решена успешно.

Н. НЕГАНОВ,
член Общества по распространению политических и научных знаний.

г. Барнаул.

ПИСЬМО ЧИТАТЕЛЯМ НАШЕЙ ГАЗЕТЫ

Дорогие друзья!

Каждый из нас переживает радостные, волнующие дни. Приближается XXII с'езд КПСС. Труженики города и деревни готовят трудовые подарки стране к этой знаменательной дате. Многие рабочие, колхозники, специалисты приняли на себя личные социалистические обязательства. Выполнение этих обязательств, ход социалистического соревнования, ваши трудовые дела, товарищи, интересуют широкую общественность.

Редакция «Алтайской правды» обращается к вам с просьбой: пишите в газету о том, какими делами ваш коллектив и Вы лично готовитесь ознаменовать XXII с'езд КПСС.

Мы ждем писем с рассказом о трудовых буднях вашего предприятия, колхоза, совхоза, бригады. Подробней сообщайте о героях труда, о тех маяках, на которые надо сегодня держать курс всему коллективу. Пишите, как у вас развивается соревнование за звание бригад, ударников и предприятий коммунистического труда, как воспитываются в людях замечательные черты человека будущего.

Газету и всю общественность интересуют резервы вашего предприятия, колхоза, совхоза. Сообщайте подробнее, что, на ваш взгляд, необходимо сделать, чтобы работа шла лучше, производительнее, чтобы с каждым днем все больше и больше продукции давать Родине. Вносите через печать свои предложения по совершенствованию производства и техническому прогрессу, силой печатного слова боритесь за внедрение всего нового, передового.

Смело критикуйте недостатки в работе, сигнализируйте о всех неполадках, которые мешают трудиться в полную силу.

Особо обращаемся мы к колхозникам и рабочим совхозов. Наступил самый ответственный период борьбы за урожай и дальнейший под'ем животноводства. Пишите нам, как в вашем хозяйстве организован уход за посевами, как ведется подготовка к уборке урожая, как обстоит дело с летним содержанием скота, с механизацией трудоемких процессов в животноводстве.

Помните: ваши письма в газету помогут полнее привести в действие резервы производства, добиться новых успехов в честь предстоящего XXII с'езда партии.

Ждем ваших писем, друзья!

Самые ответственные экспериментальные работы на Алтайском моторном заводе поручаются ударнику коммунистического труда токарю Николаю Рылову, расточнику Ивану Козию, фрезеровщику Николаю Муратову. Их имена по праву занесены на цеховую Доску почета.

На снимке: Н. Рылов, И. Козий, Н. Муратов.

Фото Б. Буторина.

РЕЙД РАБКОРОВ «АЛТАЙСКОЙ ПРАВДЫ»

РЕЧЬ ИДЕТ О КАЧЕСТВЕ

— Наша продукция не залеживается в магазинах, — с гордостью говорит технолог Барнаульской мебельной фабрики № 1 т. Ткаченко. И он до некоторой степени прав. Но гордиться здесь нечем. В магазинах города трудно купить нужную мебель, и покупатель берет все, что продается.

— Торговая сеть подчистую забирает, — продолжает Ткаченко, — без единой претензии.

Это и плохо. Вместо того, чтобы требовать отличного качества мебели, торговые работники, как это ни странно, ругают государственную инспекцию по качеству товаров за то, что ее работники иногда бракуют выпущенную продукцию.

Но разве это выход из положения — продавать недоброкачественную мебель?

А качеством она, действительно, не блещет. Правда, следует сказать, что конструкция платяных и книжных шкафов, созданная самими работниками предприятия, довольно удачна. Но зато как часто подводит качество!

На большинстве шкафов имеются сколы на лицевой поверхности фанеровки. Но самым большим пороком является порочный дверок, неплотное их прилегание. Шурупы часто вбиваются молотком. Не всегда подбирается по текстуре фанера. В результате мебель имеет пестрый, неприглядный вид.

Как ни странно, у старшего мастера отдела технического контроля предприятия т. Коряковой не поднимается рука забраковать готовую продукцию. Это делает лишь государственная инспекция по качеству товаров. 8, 10 и 13-го мая, например, была забракована вся выпущенная фабрикой мебель.

На предприятии применяется слишком много ручного труда, процветает кустарщина.

И уже что совсем недопустимо, так это переноска деталей вручную. Сколько столяры теряют времени непроизводительно! Прежде чем начать сборку, им приходится переносить дверки шкафов и другие детали с одного этажа на другой. Не организована транспортировка опилок из заготовительного цеха.

Фабрика работает неритмично. Рабочие жалуются, что имеют возможность трудиться в полную силу лишь после 14—15 числа. Вот люди и спешат, пренебрегая качеством.

Большая доля вины в этом ложится на работников управления снабжения крайисполкома. Достаточно привести такой пример: в течение первого квартала фабрика должна была получить 250 кубометров фанеры, а фактически получила лишь 50. В мае фанера поступила только 23-го числа. Ежемесячно не хватает вспомогательных материалов. Особенно большая нужда в рояльных петлях для навески дверок шкафов.

Кстати сказать, качество поступающего сырья и фурнитуры часто оставляет желать лучшего. Фанера бывает вся в сучках. Замки не закрываются и не открываются. А рояльные петли неровные, ржавые. Начальник отдела снабжения фабрики т. Червяков не подходит критически к качеству поступающего сырья, берет все, что дадут.

Фабрика не справляется с заданиями. Сорван здесь план пяти месяцев, майская программа выполнена всего на 33 процента. Еще печальнее картина с выполнением плана по ассортименту. Как правило, мебельщики никогда не дают запланированного ассортимента. Так, за пять месяцев недодано почти две трети малогабаритных платье-бельевых шкафов, выдана только половина предусмотренного количества трюмо и лишь шестая часть тумбочек под телевизоры. Не сделано ни одного трельяжа.

На фабрике допускаются нарушения технологического процесса. Нет остывочных камер. Сейчас древесина после просушки остывает в естественных условиях. Но нужен хотя бы навес, чтобы уберечь ее от непогоды. Предприятие не имеет контрольной лаборатории, здесь даже не знают, каково качество клея, лака. Это часто приводит к снижению качества изделий. Отсутствует поточность в технологической цепочке.

Руководители фабрики ссылаются на тесноту, недостаток производственных площадей. Фабрика в настоящее время реконструируется. Но это не оправдывает руководителей. Можно и в существующих условиях улучшить качество вырабатываемой мебели.

Одним из резервов является распространение передового опыта. Но, как ни странно, опыт лучших не становится достоянием каждого. А ведь на фабрике есть замечательные мастера своего дела. Это Николай Казаков, Виктор Наливайко, Игнат Жуников, Виктор Тензин и другие. Мебель, сделанная руками этих столяров, прочна, изящна, безукоризненна по отделке.

Мало практической помощи оказывают мебельщикам работники краевого управления местной промышленности. А нужда в этом большая. К примеру, получила фабрика копировальный станок, а как к нему подступиться — не знают. Вот здесь бы и прийти на помощь инженерам и технологам управления. Или скажем, пришли бы они на фабрику да помогли правильно построить технологический процесс. Но этого никак не соберутся сделать.

Правильно поставила вопрос в газете рейдовая бригада из Бийска — передать все мебельные предприятия в одни руки, создать при совнархозе управление мебельной промышленности, укрепить его кадрами, способными оказывать квалифицированную помощь предприятиям. Трудящиеся городов края должны получать добротную и изящную мебель.

Рейдовая бригада «Алтайской правды»: В. ТАРАСОВ — депутат Центрального районного совета депутатов трудящихся, А. ГЕРАСИМОВА — работник государственной торговой инспекции по качеству товаров, А. СОЛОВЬЕВ — пенсионер, Л. СТРЕЛКОВА — наш. корр. г. Барнаул.

ПО ВЫСТУПЛЕНИЯМ «АЛТАЙСКОЙ ПРАВДЫ»

«КАРАСЯ — В ПОРОСЯ»

В фельетоне под таким заголовком, опубликованном в № 125 нашей газеты, рассказывалось о злоупотреблениях в строительно-монтажной организации управления торговли крайисполкома.

Начальник управления торговли т. Лебедев сообщил редакции, что фельетон обсуждался на совещании работников СМУ и строительных участков, где разработаны и претворяются в жизнь мероприятия по ликвидации недостатков.

За грубое нарушение взаимоотношений с заказчиками, завышение расценок на строительно-монтажные работы и служебные злоупотребления главный инженер СМУ Котиковский снят с занимаемой должности. Начальник СМУ т. Супоницкий предупрежден.

Главному бухгалтеру СМУ Шмотенко об'явлен строгий выговор с предупреждением за бездеятельность по взысканию задолженности с заказчиков и сумм по недостачам, а также за бесконтрольное расходование и списание строительных материалов.

НА ПАРТИЙНЫЕ ТЕМЫ

ЗА ВОРОТАМИ ЗАВОДА

На производственную жизнь коллектива Михайловского содового комбината большое влияние оказывает парторганизация. Это чувствуется всюду — в основных и вспомогательных цехах, на участках добычи сырья. Почти каждая из тринадцати цеховых организаций коммунистов имеет на своем счету добрые почины.

Михайловские химики работают в сложных условиях. И если комбинат справляется с заданиями, то в этом немалая заслуга прежде всего парторганизации и ее актива. Весной производство соды грозило приостановиться: иссякали запасы руды. Тогда коммунисты горного цеха тт. Горбуновский и Григорьев предложили добывать сырье на одном из не освоенных участков. Они подготовили всю необходимую документацию, а начальник цеха т. Осипов быстро организовал добычу. Руда пошла на восемь суток раньше намеченного срока. Теперь цех растворения ежедневно получает ее 500—600 тонн.

Творческое решение различных производственных проблем никогда не обходится без участия коммунистов и всегда возглавляется ими. Они держат под контролем внедрение принятых рационализаторских предложений.

Большую научно-техническую работу проводит отделение химического общества имени Менделеева, возглавляет которое коммунист т. Виницкий. В прошлом году были отмечены премиями и дипломами все три работы общества, посланные на краевой конкурс.

И в политической учебе коммунисты добились определенных сдвигов. В истекшем учебном году работали шесть кружков, семь начальных экономических школ, четыре семинара. В кружках и школах проведено по 28—30 занятий. Наиболее успешно действовал семинар по конкретной экономике, которым руководил т. Хомяков — секретарь партийной организации заводоуправления.

Опытный пропагандист, с большим запасом знаний, он умеет увлечь слушателей, ведет собеседования живо и интересно. Недаром слушатели тт. Перевозчиков, Щепа и другие признают, что участие в семинаре принесло им заметную пользу.

Хорошо занимались рабочие в кружке «У карты мира», в начальной экономической школе, руководимой коммунистом т. Пинчовером.

Казалось бы, что так же заботливо, с огоньком должна бы заниматься парторганизация и одним из главных своих дел — политической и воспитательной работой среди населения. Ведь в поселке живут в основном семьи тружеников комбината. Но, увы, за пределами заводской территории влияние партийной организации куда слабее. Вот почему многие жители поселка не принимают никакого участия в общественной жизни, а некоторые из них погрязли в религиозном дурмане.

В рабочем поселке уже продолжительное время действуют три религиозные секты. Они нигде не зарегистрированы в качестве религиозных общин, но, нарушая советские законы, регулярно собираются, держат в своих тенетах часть отсталых людей, всяческими ухищрениями одурманивают молодежь.

Странно, что партбюро комбината до последнего времени не обращало на это никакого внимания. Секретарь бюро т. Айдарханов — человек передовых взглядов. Приходится только удивляться его равнодушию, с которым он относится к проделкам сектантов.

Сама обстановка подсказывает, что парторганизация должна усилить антирелигиозную пропаганду, что политическую работу на десятидворках надо поручать наиболее грамотным коммунистам. Но именно на этом участке партбюро оплошало. В большинстве своем агитаторы вовсе не ведут антирелигиозной пропаганды, да и вообще редко встречаются с жителями поселка.

Среди агитаторов, правда, есть коммунисты, которые с душой и со знанием дела ведут работу с населением. Но таких немного. Сам т. Айдарханов смог назвать только несколько фамилий. Это — тт. Полстян, Афанасьева, Мусохранова, Кравчук, Морозова, Окатый. Да и их голос слышится чаще на производственных участках, а не в квартирах. Многие другие агитаторы для работы с населением не обладают достаточной общеобразовательной и политической подготовкой. Это скорее их беда, чем вина. Они бы хотели помочь людям получше разобраться во всех вопросах жизни, да не могут.

Характерный пример. Аппаратчик прокалки коммунист т. Абрамовский — хороший производственник, на заводе его уважают. Но вот в качестве агитатора десятидворки он, как говорится, «не везет». Кстати, сам он сознает это лучше, чем члены бюро.

— Знаете, — рассказывает т. Абрамовский, — как мне трудно? Я и читать стараюсь побольше, да ведь с моими четырьмя классами много не переваришь. Слушатели порой ставят в тупик своими вопросами.

О запущенности антирелигиозной пропаганды свидетельствует еще такой факт. Не так давно средь бела дня наиболее отсталая часть верующих организовала молитвенное шествие по поселку с иконами.

Это дикое для нашего времени зрелище было бы невозможно, если бы партбюро вело активную воспитательную работу среди населения, если бы за десятидворками закреплялись хорошо подготовленные агитаторы.

Бюро в свое время должно было бы обратить особое внимание на занятия семинара по основам научного атеизма, имевшего целью подготовить пропагандистов-атеистов. Но этого не случилось. Слушатели семинара не получили прочных знаний и пропагандистами научного атеизма, конечно, не стали.

Слабая воспитательная роль парторганизации особенно проявляется в работе (вернее в отсутствии таковой) среди женщин. Достаточно сказать, что в числе 175 коммунистов объединяет женщин насчитывается только семнадцать. А ведь более трети рабочих завода и промыслов — женщины. Здесь повелось, что [illegible] работницы (а среди них есть достойные быть коммунистами) с годами выходят из комсомола и не [illegible] активно участвовать в общественной жизни. И в парторганизации их мало кого волнует. А там, глядишь, иная молодая женщина начала [illegible] моления...

О таких случаях с возмущением сообщила на отчетно-выборном собрании коммунистов т. Голубева — работница поселкового клуба.

— Оглянитесь вокруг себя, — говорила она. — Недавно грешила женщин «говела». Кто там был [illegible] мужьями своем это ближние [illegible]. Вот как оборачивается дело, когда мы забываем по-партийному заботиться о тех, с которыми рядом, а то и под одной крышей живем.

Работать и жить по-коммунистически! Под таким девизом развернется движение и на Михайловском содовом комбинате. В прошлом году за звание ударников коммунистического труда боролись 300 человек. Двадцать восьми из них оно было присвоено. Сейчас же в цехах 62 [illegible] добиваются этого звания еще 615 человек — 40 процентов всех рабочих.

Что хорошо, то хорошо. Но осуществляя руководство соревнованием, партийная организация мало что делает для того, чтобы выполнена вторая часть девиза — жить по-коммунистически, чтобы жизнь каждого труженика и его семьи была освещена светом нашей замечательной эпохи.

И. ПРИПИЧИН
(Наш спец. корр.)

Михайловский район.

ЗДЕСЬ ДОБЫВАЮТ ПЛАТИНУ

Свердловская область. Немногие раньше слышали о горе Качканар, а теперь ее знает вся страна. Здесь скоро начнет свою жизнь гигант горнорудной промышленности — горнообогатительный комбинат. С вершины Качканара хорошо просматривается гряда островерхих холмов, образующих одну из цепочек Уральского хребта. В низине течет речка с коротким названием Ис. По берегам ее разрабатываются месторождения редкого благородного металла — платины.

И на Качканаре, где строится комбинат и тут, в Исовском прииске, кипит напряженная жизнь.

На снимке: разрушение породы на одном из участков прииска.

Фотохроника ТАСС.

НАРОДНАЯ ШКОЛА ПЕРЕДОВОГО ОПЫТА

Тема занятия: *„Оренбургский метод стрижки овец“*

ЗАНЯТИЕ ВЕДУТ СТРИГАЛИ П. Н. КОРНЕВ, М. Н. ГНИТЬЕВА И У. Н. КОРНЕВА

КОНСУЛЬТИРУЮТ ЗООТЕХНИКИ В. Ф. ФРОЛОВ И В. И. ПОЛОВКО

Стригали Рубцовского племовцезавода Петр Николаевич Корнев, Мария Николаевна Гнитьева и Ульяна Николаевна Корнева недавно вернулись из совхоза «Октябрьский» Оренбургской области, где они в совершенстве овладели новым методом стрижки овец, позволяющим значительно повысить производительность труда. Полученными знаниями они поделились с участниками проведенного в совхозе краевого семинара стригалей. Под их наблюдением каждый из ста пятидесяти стригалей, приехавших из разных районов края, не прекращал учебу до тех пор, пока полностью не освоил все приемы оренбургской стрижки. После практического показа состоялись теоретические занятия. На них участники семинара ознакомились с физиологией животных, на основе которой разработан новый метод. В заключение демонстрировался кинофильм «Как работает австралийский стригаль».

П. Н. Корнев.

ИДЕТ ЗОЛОТОЕ РУНО

...В длинном бревенчатом здании с раннего утра стрекочут электрические машины. Стригали, ловко орудуя машинками, снимают с овец руно.

Стрижку овец нужно провести в короткий срок. Поэтому лучшие стригали М. Симоненко, З. Микетова стригут за рабочий день по 20—25 овец. Таких результатов они достигают ценой немалых усилий, а также благодаря помощи подсобных рабочих, которые через 15—20 минут доставляют овец на место стрижки.

Много хлопот приносят стригалю несовершенные методы обработки. Хотя овца и привязана к стеллажу, она не лежит спокойно, дергается. То и дело приходится прерывать работу и укладывать животное в прежнее положение.

Но здесь же, в этом помещении, работают люди, обученные оренбургскому методу стрижки овец. Здесь стригали обходятся без помощи подсобных рабочих. Не привязывая овцу, они резким движением усаживают ее на крестец и приступают к работе. Овца становится спокойной и послушной. Это происходит потому, что положение овцы во время стрижки новым методом отвечает ее физиологическим и анатомическим особенностям.

Способ стрижки, разработанный оренбуржцами, позволяет повысить производительность труда в два раза. Благодаря применению новых приемов стрижки, Рубцовский племовцезавод имеет возможность досрочно сдать государству 1.200 центнеров тонкорунной шерсти высокого качества.

Г. КОМРАКОВ, А. РОМАНЮК.

Удобно, быстро, выгодно

П. КОРНЕВ, М. ГНИТЬЕВА и У. КОРНЕВА, стригали.

Сейчас наступило наиболее благоприятное время для стрижки овец. Затягивание этой работы может привести к тому, что овцы пойдут в зимовку с недостаточным шерстным покровом. Вместе с тем во многих хозяйствах ощущается большой недостаток рабочих рук. Очень часто стригали не в состоянии справиться с той большой нагрузкой, которая приходится на них. Выход из создавшегося положения один — овладение методом работы оренбургских стригалей.

Преимущества его очевидны. В прошлом году в среднем по племзаводу стригали обрабатывали за день всего лишь по 15 овец. Нынче, работая по новому методу, такое количество овец каждый может остричь за полтора часа. Кроме того, высвобождаются подсобные рабочие — подавальщики овец.

Приемы стрижки овец, применяемые оренбуржцами, не сложны. Их можно внедрить в каждом хозяйстве. Стригут овец, как правило, на полу без стеллажей, в обычных сараях или ригах.

В хозяйствах, где овцы стригутся на пастбище, нужно построить специальную деревянную платформу размером 4 на 5 метров. Эта платформа устанавливается на деревянных, обитых полосовым железом полозьях и может перевозиться трактором с одного места на другое. Невысокими перегородками она разделена на четыре секции, в каждой из которых работает один стригаль. Над площадкой сделан легкий навес.

Рядом с платформой устраивают два загона на 100 овец каждый. Во время стрижки торцевую стену загона постепенно передвигают по направлению площадки так, чтобы животные все время стояли плотно одно к другому. Это делают для того, чтобы легче было ловить овец.

Технология стрижки состоит из одиннадцати основных приемов.

Первый прием. Поимка овцы и подача ее к рабочему месту. Надо подойти сзади к овце, подхватить ее руками под шею, сильным рывком поднять переднюю часть туловища и сделать несколько шагов назад к рабочему месту. При сопротивлении овцы нажать пальцами под челюстью. Слегка приподнять овцу, посадить на крестец и включить машинку.

Второй прием. Начало стрижки брюха. Отжать локтем голову, придерживая правую переднюю ногу, и сделать первый проход машинкой, начиная от грудной кости вниз по орьюху, вдоль правого бока до паха.

Третий прием. Стрижка брюха. Не меняя положения овцы, нагнуть ее правым коленом и сделать второй проход, аналогичный первому, но только вдоль левого бока. Затем постричь шерсть на брюхе в направлении от правого бока к левому и сверху вниз.

Четвертый прием. Стрижка внутренних поверхностей задних ног. Остричь шерсть с внутренней стороны сначала правой, а потом левой задних ног проходами машинки в направлении к копытам. По мере необходимости легко выпрямлять задние ноги овцы, надавливая на суставы.

Пятый прием. Стрижка наружной стороны левой задней ноги. Завести под правое колено стригаля правую переднюю ногу овцы и, начав стричь шерсть с наружной стороны левой задней ноги от копыта по направлению к хребту, закончить за 5—6 проходов машинки этот участок.

Шестой прием. Стрижка шеи. Приблизив левую ногу к левой задней ноге овцы, левой рукой резко приподнять животное за челюсть, привести его в вертикальное положение и через колено нагнуть голову. Стрижку шеи проводить от грудной кости вверх по правой стороне прямыми проходами и вниз по левой стороне одним проходом машинки.

Седьмой прием. Стрижка левого наружного плеча. Удерживая локтем левой руки голову овцы против колена, а кистью руки — левую переднюю ногу, сделать два прохода машинкой от конца ноги до затылка. По направлению к хребту зачистить левую лопатку и двумя проходами от передней лопатки к задней ноге закончить стрижку левого наружного плеча.

Восьмой прием. Стрижка левого бока. Опустить овцу на правый бок по левой ноге. Ступню левой ноги поставить под переднюю правую лопатку, а правую ногу между ногами овцы. Тремя длинными проходами от хвоста к затылку остричь левый бок.

Девятый прием. Окончание стрижки левой стороны. Правую ногу переставить за задние ноги овцы и сделать два длинных прохода за хребтом, придерживая голову животного.

Десятый прием. Стрижка правой стороны. Закончив стрижку левой стороны, быстрым движением ног и левой руки сместить овцу (головой вправо, а крупом влево), придав ей удобное положение для стрижки правой стороны. Прижав левой рукой голову овцы к своему правому колену, остричь шерсть с правой щеки, груди и шеи.

Одиннадцатый прием. Стрижка правого наружного плеча и окончание стрижки. Резко поднять голову овцы, зажать ее ногами и короткими проходами машинки от хребта до грудной кости остричь наружную часть правого плеча. После нескольких коротких проходов от правого плеча вниз к хвосту закончить стрижку.

Остриженную овцу направляют к выходу, затем собирают руно и передают его на классификацию.

Надо сказать, что применение всех этих приемов позволяет снять руно целиком, без перестрига.

Некоторые стригали считают, что работать по-новому тяжелее. Но это неверно. Первое время, правда, пока не втянешься в ритм и не освоишь как следует приемы, действительно, кажется трудновато. Однако наш, хотя и небольшой опыт убеждает, что новый метод доступен любому стригалю, в том числе и женщинам. Нужно только строго соблюдать порядок стрижки. После приобретения необходимых навыков работать по-новому значительно легче. Поэтому участники семинара, которые научились стричь по-оренбургски, должны содействовать тому, чтобы новый метод распространился во всех хозяйствах края.

На снимке: стригаль У. Н. Корнева за работой.

Фото Г. Комракова.

БЫТ — ДЕЛО первостепенное

Преображение земли

Большое строительство развернулось в нашем совхозе за последнее время. В первую очередь мы взялись за сооружение школ. Какая радость сейчас у ребят поселков «Политотделец», имени Розы Люксембург! Новые кирпичные стены школьных зданий отливают белизной. В классах светло и уютно. Получили в подарок школу и учащиеся поселка Октябрьский.

Однако на этом школьное строительство не прекратилось. В третьем году семилетки типовую начальную школу получат дети поселка Молодежного, будет заложено здание восьмилетки на 320 мест. К новому учебному году откроется интернат, все учителя получат совхозные квартиры. Отрадно, что с открытием новых школ повысилась успеваемость учащихся.

В первое время организации совхоза приходилось испытывать большой недостаток в рабочей силе. По учетным данным, в восьми населенных пунктах имелось много трудоспособных женщин, а общественно полезным трудом занималась только небольшая их часть. Вопрос упирался в отсутствие детских учреждений. Пришлось и здесь по-ударному поработать. Вскоре было построено два детских комбината по 45 мест в каждом. Сейчас заканчивается сооружение двух комбинированных детских садов, расширяется до ста мест детский сад на центральной усадьбе.

Детские учреждения обеспечены необходимым оборудованием, женщины охотно помещают в них ребят. Они поторапливают строителей со сдачей в эксплуатацию новых садов и яслей.

Наша молодежь обижалась на то, что негде отдохнуть. Оно и правда. До недавнего времени был всего один клуб на центральной усадьбе. Сейчас в отделениях построено три новых клуба, осенью закончим сооружение еще одного клуба и нескольких красных уголков.

С открытием новых клубов, библиотек оживилась культурная работа на селе. Теперь в отделениях есть своя самодеятельность — танцоры, певцы, чтецы. Широкую известность завоевал духовой оркестр Толстовского клуба, которым руководит т. Шашкин. Партком и комитет ВЛКСМ сейчас поставили вопрос так: строительство учреждений культуры и спорта — дело рук молодежи. После сева комсомольцы и молодежь приступили к сооружению стадиона. Совхозные футболисты, волейболисты, легкоатлеты смогут принимать гостей на своем поле.

Для дальнейшего улучшения бытового обслуживания рабочих совхоза развернуто строительство трех бань, душевой установки, типового фельдшерско-акушерского пункта, комбината бытового обслуживания и других учреждений.

Все населенные пункты хозяйства электрифицированы, большинство их радиофицировано.

Совхоз принимает участие в строительстве радиорелейной станции. Недалек тот день, когда в домах рабочих появятся телевизоры.

Нельзя умолчать и об организации общественного питания. Мы принимаем все меры к тому, чтобы обеды столовых были вкусны и дешевы. Продукты отпускаются по себестоимости. Совхоз заложил большой общественный огород, имеет плодово-ягодный сад. Нынче думаем заняться организацией парникового хозяйства. У нас есть и опытные повара. Вкусно обеды готовит А. Н. Иванова, механизаторы всегда довольны разнообразным меню.

Совхозные отделения с каждым годом украшаются новыми домами. Растут новые поселки. На пустыре поднялся поселок Молодежный, сейчас в нем уже тридцать два дома.

За последние два года введено в строй около четырех тысяч квадратных метров жилья. Десятки семей справили новоселье в благоустроенных квартирах. В этом году совхоз должен сдать в эксплуатацию 2.300 квадратных метров жилья. Только в поселке Молодежном 30 семей получат новые квартиры. Совхоз имеет свой кирпичный завод, полигон, где производятся железобетонные конструкции: арки для животноводческих ферм, каркасы домов. Это ускоряет и удешевляет строительство. Сейчас осваивается выпуск вибропанелей.

На центральной усадьбе открыт подсобный цех по массовой заготовке блоков оконных и дверных переплетов.

Зачастую «узким местом» в строительстве является отсутствие кадров. В этом случае иные хозяйственные руководители прибегают к найму случайных людей, шабашников. С такими «строителями» нам было не по пути. Поэтому мы с самого начала стали создавать строительные бригады. Сейчас у нас создано десять комплексных бригад. Вслед за каменщиками идут плотники, штукатуры, маляры. Доброй славой пользуется в совхозе комплексная бригада, руководимая И. С. Бугаевым. Она постоянно идет в авангарде соревнующихся строителей.

До этого года мы вели в основном одноэтажное строительство. Когда строительная программа рассматривалась на партсобрании, коммунисты внесли предложение о переходе на многоэтажное строительство. Нынче мы перешли на сооружение двухэтажных домов. Надо сказать, что такое строительство позволит не только экономить денежные средства и материалы, но и значительно облегчить в дальнейшем благоустройство квартир. Не за горами то время, когда жилые дома будут иметь все коммунальные удобства.

Нечего греха таить, в строительстве не все идет гладко. Бывают случаи, когда затягиваются сроки сдачи об'ектов в эксплуатацию, выявляется низкое качество работ. Партком, рабочком и дирекция совхоза прилагают все усилия к тому, чтобы не допускать срывов плана строительства, вести его быстро, дешево и добротно.

П. ЛЕВЕНКО,
директор совхоза «Октябрь».

Каменский район.

НА ОБОЧИНЕ

Хорошие люди в селе Новая Чемровка! Славятся, например, своим мастерством труженицы первой свиноводческой фермы. Портреты многих членов этого коллектива можно увидеть на совхозной Доске почета.

— По работе дела идут неплохо, — говорят животноводы, — а вот культурно отдохнуть не удается.

Сельчане забыли, когда они в последний раз смотрели кинофильм.

Есть в селе любители музыки, спорта, но им негде заняться любимым делом. Никаких кружков в клубе не создано. Да и кому их создавать, если должность заведующего клуба, как правило, занимают случайные люди.

Полевые станы не благоустроены. Старые лозунги покрылись пылью. Сразу видно, что давно уже на станах не было агитаторов. Как и в селе — ни одного кинофильма, ни одного концерта.

Члены районного Общества по распространению политических и научных знаний, а их больше 160 человек, еще ни разу не побывали в селе.

Скучно в Новой Чемровке. Поэтому молодежь и уезжает из села. Надо отметить пассивность комсомольцев. Трудно вспомнить, когда здесь было комсомольское собрание.

Если вы спросите руководителей отделения о планах улучшения культурно-бытовых условий рабочих, то вразумительного ответа не услышите. Об этом просто не задумывались. Когда-то руководители отделения заверяли тружеников села, что построят баню, парикмахерскую, пекарню, но не построили. Заложили два года назад фундамент для Дома культуры, но сейчас над ним колышется бурьян...

В. ЗАГОРОДНИКОВ.

Соколовский птицесовхоз, Зональный район.

Нужно ли столько складов?

Алейск—город небольшой. А угольных складов, особенно за последние два года, развелось здесь с излишком. Есть райтоп, который занимается продажей угля и дров населению города и района, а также учреждениям. Торгует углем межрайбаза крайпотребсоюза. Реализуют уголь гортоп и лесоторговый склад. Имеется угольный склад и на железной дороге, который снабжает железнодорожников.

А ведь вполне можно иметь в городе один угольный склад, который при достаточном количестве угля вполне обеспечит продажу его населению и учреждениям. Кстати сказать, тогда легче будет выявить настоящую потребность населения и предприятий в топливе. Сейчас же этого сделать нельзя. Поэтому-то на складе райтопа скопилось около двух тысяч тонн нереализованного угля.

Большое количество угля лежит на складе межрайбазы, хотя спрос на него небольшой. Вполне возможно, что он будет лежать теперь очень долго и не найдет спроса.

Поставку угля Алейску необходимо упорядочить — поручить эту работу одной из организаций. Пора ликвидировать параллелизм.

В. ГРИБАКИН,
заведующий Алейским райтопом.

г. Алейск.

Благоустраивается районный центр

Растет и благоустраивается село Краснощеково. Здесь развернуто широкое жилищное и культурно-бытовое строительство.

Вскоре будет сдано в эксплуатацию новое здание районного Дома культуры. Здесь разместятся комнаты для занятий кружков художественной самодеятельности, кинозал на 300 мест.

А. КЛОКОВ.

Краснощековский район.

Строительство гаража — на повестку дня

НА ГОРОДСКИЕ ТЕМЫ

В августе 1958 года на огромный пустырь, поросший бурьяном, пришли строители. Трест «Барнаулстрой» приступил к выполнению важного заказа. Началось строительство гаража и служебных помещений на 100 автомашин для Барнаульской автотранспортной конторы. Этот важный об'ект решено было сдать в 1960 году. Но работы затягивались. Возведены были только стены. Тогда в сентябре прошлого года сессия городского Совета депутатов трудящихся приняла решение, обязывающее тресты «Барнаулстрой» и «Алтайспецстрой» обеспечить сдачу в эксплуатацию гаража на 100 автобусов в первом полугодии 1961 года.

Но от решения сессии до его исполнения пролегла дистанция огромных размеров. Печальное зрелище представляет нынче строительная площадка гаража: только стены, строительный мусор и унылая тишина. За четыре месяца этого года при годовом плане в 118 тысяч было освоено всего 11,5 тысячи рублей. А потом работы вообще прекратились.

Горком КПСС 24 мая принял новое решение, по которому следует в августе сдать стоянку на 70 автомашин и до конца года закончить строительство профилактория и ремонтного отделения с бытовыми помещениями. Прошло еще две недели. Положение не изменилось.

Мы обратились к главному инженеру СМУ-3 «Барнаулстроя» т. Шаповалову, и он нам поведал грустную историю этого важного об'екта. Вся беда в том, что не хватает строительных материалов, а с наступлением весны крайтехснаб вообще прекратил снабжение стройки материалами. Нет железобетона, утеплительных материалов, металла для изготовления арматуры.

Нужен лес. В крайтехснабе весьма «мудро» решили этот вопрос. Дали тресту фонды на 30 тысяч кубометров, как говорится, франко-пень. И вот результаты. Трест послал на лесные делянки 10 лесовозов, 4 автокрана и с большими потугами кое-как вывез за месяц 300 кубометров леса. И, наконец, на второе полугодие тресту вообще не дают строительных материалов.

Мы не собираемся как-то оправдывать руководителей треста «Барнаулстрой». Они во многом повинны в срыве сроков сдачи гаража. Но дело теперь не в определении степени виновности строительных трестов и субподрядных организаций.

Наш город растет, хорошеет с каждым годом. Растут кварталы многоэтажных домов, прокладываются новые магистрали от центра к далеким окраинам. Страна щедро посылает нам комфортабельные автобусы, а город не может управиться с этим хозяйством. Под открытым небом зимой и летом, в зимнюю стужу и проливные дожди стоят первоклассные машины. Здесь же в суровые морозы при кострах идет ремонт машин. Легко представить себе качество ремонта.

Уместно сделать такой исторический экскурс. 20 с лишним лет назад, когда в городе ходило не больше десятка автобусов, была построена мастерская для ремонта. Теперь у нас 180 автобусов, а мастерская все та же!

Просто диву даешься. Гараж на 100 машин за три года и наполовину не закончен. Зато, к слову сказать, лихо и споро идет строительство гаражей для легковых машин и мотоциклов частных владельцев. С поразительной быстротой, как грибы, вырастают добротные кирпичные гаражи, отбирающие львиную долю площади во дворах многоэтажных домов. И что удивительно — сюда, на личные стройки, неведомо откуда, очень оперативно поступают и кирпич, и железобетонные перекрытия, и массивные дверные полотна. Месяц — другой, и гараж готов. К слову сказать, соответствующим организациям следовало бы детально поинтересоваться теми каналами, откуда поступают материалы на частные стройки.

А строительство городского гаража ведется уже три года. И конца края нет этому строительству.

Чувство законного недовольства у трудящихся города вызывает работа пассажирского автопарка. Всюду на остановках огромные очереди. Особенно на площадях Свободы и Октябрьской. В то же время и машины стоят в очереди на текущий, средний, профилактический ремонты.

Строительство гаража — об'ект первоочередной важности. А в горисполкоме заботу об автотранспорте подменили многочисленными решениями и указаниями. Но дела от этого на стройке гаража не улучшаются.

Думается, что пора кончать эту затянувшуюся историю. Отсутствие ремонтной базы для автопарка парализует автотранспорт — жизненно важный нерв города. В строительстве гаража кровно заинтересованы предприятия города. Это туда, в промышленную зону, с великим трудом добираются рабочие к своим станкам из нагорной части города. Это они теряют драгоценные часы в ожидании автобусов.

Значит, вопрос о стройке гаража должен решаться по-государственному. Первое слово здесь принадлежит совнархозу, в ведении которого находятся ведущие предприятия города. Надо незамедлительно обеспечить стройку всеми потребными материалами. И не в четвертом квартале сдать ремонтную базу, как это указано в одном из решений, а в третьем квартале, и ни днем позже. До осенней распутицы, снежных буранов и морозов надо поставить машины в теплые благоустроенные помещения.

Совершенно ясно и то, что трест «Барнаулстрой» при теперешней обстановке не в состоянии быстро форсировать стройку. Выход один — либо по-настоящему ему помочь материалами и заставить его работать, как положено, либо передать строительство тресту «Стройгаз». Время не ждет.

С. КРЮЧКОВА,
сотрудник нештатного отдела культурно-бытового строительства «Алтайской правды».

БОЛЬШОЙ ИНТЕРЕС К РЕЧИ Н. С. ХРУЩЕВА

АФИНЫ

Речь Н. С. Хрущева в Алма-Ате с большим интересом встречена афинской печатью.

Хрущев вновь подтвердил, пишет известная буржуазная газета «Вима», что мирное сосуществование и развитие дружественных связей со всеми народами представляет генеральную линию советской внешней политики.

«Русская политика неизменна: разоружение, заключение мирного договора с Германией и решение берлинской проблемы», — указывает «Катимерини». Хрущев никому не угрожает, никому не навязывает своих условий, он хочет переговоров. Главная цель внешней политики русских — всеобщее разоружение.

«Авги» подчеркивает твердую решимость Советского Союза добиваться осуществления целей своей внешней политики во имя упрочения всеобщего мира и в интересах народов.

Большое впечатление на греческую общественность произвела выраженная Н. С. Хрущевым твердая уверенность в победе в недалеком будущем над США в экономическом соревновании.

АККРА

Ганские газеты на видных местах помещают изложение речи Председателя Совета Министров СССР Н. С. Хрущева в Алма-Ате, выделяя те места, где говорится, что Советский Союз будет продолжать бороться за решение самой важной проблемы современности — проблемы разоружения, за заключение мирного договора с Германией и за урегулирование в возможно короткий срок вопроса о Западном Берлине.

Хрущев заявил, подчеркивают газеты, что правительство Советского Союза будет твердо придерживаться своей позиции в этих вопросах.

ДЕЛИ

Выступление Председателя Совета Министров СССР Н. С. Хрущева в Алма-Ате вызвало в Индии большой интерес. Газеты помещают развернутое изложение речи Н. С. Хрущева под заголовками: «Хиндустан таймс» — «Россия превзойдет США в 1970 году»; «Хиндустан» — «Хрущев вновь подчеркивает необходимость всеобщего разоружения»; «Нав бхарат таймс» — «Россия верит в мирное сосуществование».

Многие газеты особо выделяют высказывания Н. С. Хрущева о решимости советского народа оставить позади Соединенные Штаты и превратить свою социалистическую родину в самую могучую державу мира.

БУДУЩЕЕ КУБЫ

ГАВАНА, 26 июня. (ТАСС). Открывая цикл лекций для рабочих и служащих министерства промышленности и его предприятий о развитии национальной экономики, министр промышленности Кубы Гевара охарактеризовал основные пути экономического развития Кубы и подчеркнул значение плановой экономики.

Кубинская Республика, сказал Гевара, в основном закончила уничтожение социальной структуры старого режима. Дальнейшее развитие революции немыслимо без успешного развития национальной экономики. После прихода к власти трудящихся, отметил Гевара, на Кубе многое изменилось. Сократилась безработица, стала чувствоваться нехватка квалифицированных рабочих, инженеров и техников, увеличилось потребление, государственные средства стали вкладываться не только в рентабельные, но и в жизненно необходимые для страны отрасли экономики, конкуренция между отдельными предприятиями сменилась сотрудничеством и т. д. В этих условиях в стране появилась необходимость планирования экономики.

Государственный план развития экономики Кубы, сказал далее Гевара, предусматривает коренное изменение как об'ема, так и видов продукции. Прежде всего Куба должна в кратчайшие сроки увеличить производство таких продуктов, как мясо, масло, молоко, птица. Что касается промышленной продукции, то Куба в настоящее время больше нуждается в грузовом автотранспорте, тракторах, чем, например, в легковых автомашинах. Страна должна покончить с монокультурной структурой хозяйства. Гевара указал, что в плане экономического развития Кубы большое внимание уделяется созданию национальной металлургической промышленности.

Куба будет высокоразвитой экономически независимой страной, заявил в заключение Гевара. И ничто — ни экономическая блокада, ни империалистическая агрессия — не помешает кубинским трудящимся выполнить эту задачу, поставленную революцией.

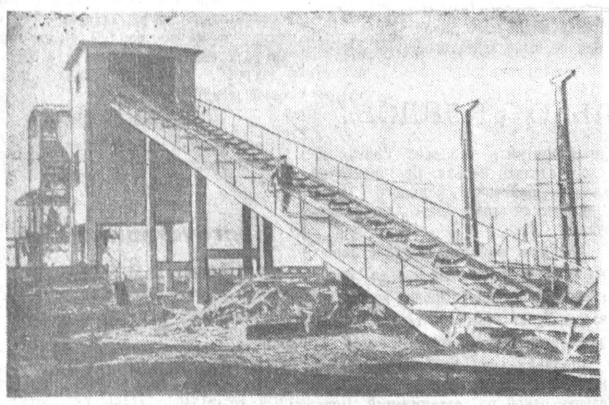

Народная Республика Болгария. В Кремиковцах близ Софии развернулось строительство крупнейшего в стране металлургического комбината. Он создается на базе открытых в этих местах крупных месторождений железных руд. Сейчас на строительной площадке сооружаются под'ездные пути, вспомогательные предприятия и жилые дома для строителей. После вступления в строй первой очереди комбината его домны будут выплавлять свыше миллиона тонн чугуна в год. Строительство комбината закончится в текущей пятилетке. Над этой крупнейшей стройкой шефствует болгарский комсомол.

На снимке: на строительстве комбината.

Фото Т. Норданова. Болгарская фотография.

ТЕЛЕГРАММЫ ИЗ-ЗА РУБЕЖА

Съезд Компартии Колумбии

БОГОТА, 26 июня. (ТАСС). Вчера в столице Колумбии открылся IX с'езд Коммунистической партии Колумбии.

На с'езде присутствуют 160 делегатов. С отчетным докладом выступил секретарь ЦК Компартии Колумбии Хильберто Виейра.

С'езд обсудит некоторые вопросы политического положения страны, организационные вопросы, а затем изберет новый состав ЦК.

Слушали миллионы американцев

НЬЮ-ИОРК, 26 июня. Корреспондент ТАСС Г. Васильев передает:

Дискуссия о задачах и ответственности печати, в которой участвовали главный редактор «Известий» А. И. Аджубей, заведующий отделом печати МИД СССР М. А. Харламов, пресс-секретарь Белого дома П. Сэлинджер и корреспондент «Нью-Йорк таймс» Г. Солсбери, вызвала значительный интерес американской общественности.

Вечером 24 июня к небольшой аудитории, присутствовавшей на дискуссии в студии компании Эн Би Си, присоединились миллионы американцев по всей стране. Сидя у телевизоров, они с интересом следили за оживленным обменом мнениями между советскими гостями и американскими представителями.

Воскресные газеты опубликовали подробные выдержки из дискуссии. «Дейли ньюс», например, выделяет критические замечания Аджубея и Харламова в связи с воинственными высказываниями американской печати по вопросу о Западном Берлине. Газета приводит слова А. Аджубея: «Видели ли вы где-либо в советских газетах заявления о том, что нам надо воевать с американцами? Таких заявлений в нашей печати вы не найдете».

Газета «Нью-Йорк джорнэл-американ» сообщает о дискуссии под заголовком: «Красные критикуют прессу США за сенсационность».

Обозреватель телевизионных программ газеты «Нью-Йорк таймс» Джек Гулд пишет сегодня, что американцы, интересующиеся текущей политикой, получили много полезного, прослушав дискуссию с участием советских гостей. «Оживленная дискуссия о том, как в Советском Союзе и в Америке понимают функции прессы, — пишет Гулд, — была одной из лучших передач в программе «Будущее наций». Зрителям особенно понравились прямота, вежливость и хорошее расположение духа, продемонстрированное обеими сторонами».

Американцы, с которыми беседовал корреспондент ТАСС, очень одобрительно отзывались о дискуссии. Многие из них подчеркивали, что подобные выступления служат хорошим средством улучшения взаимопонимания между народами. Американские телезрители довольны тем, что, несмотря на острую критику, дискуссия прошла в дружественном, конструктивном духе.

В БЕЛОМ ДОМЕ

ВАШИНГТОН, 26 июня. (ТАСС). Сегодня президент США Д. Кеннеди принял в Белом доме находящихся в Вашингтоне главного редактора газеты «Известия», секретаря Союза советских журналистов А. И. Аджубея и члена коллегии МИД СССР заведующего отделом печати М. А. Харламова.

На беседе присутствовали заместитель главного редактора журнала «СССР» Г. Н. Большаков и секретарь Белого дома по вопросам печати П. Сэлинджер.

А. И. Аджубей и М. А. Харламов принимали на днях участие в дискуссии по американскому телевидению на тему «Пресса и мир».

Беседа в Белом доме продолжалась около часа.

Ангольские патриоты продолжают борьбу

ПАРИЖ, 26 июня. (ТАСС). Ангольские патриоты продолжают самоотверженную борьбу против тирании португальских колонизаторов. Несмотря на жесточайшую цензуру, которой колониальные власти подвергают все отправляемые из Луанды телеграммы, мир ежедневно узнает о новых боевых успехах ангольских партизан.

Как видно из сообщения корреспондента агентства АФП, особенно активно ангольцы действуют в северных районах страны. Вчера они дважды атаковали крупный отряд португальских карателей, вышедший из Макелла-ду-Зомбу. В ходе ожесточенных боев за населенный пункт Кангола партизаны уничтожили два моста. Кроме того, они вновь блокировали все дороги на подступах к населенному пункту Макокола.

По словам корреспондента АФП, власти серьезно обеспокоены положением в районе Амбриша, расположенного примерно в 100 км. севернее Луанды. Уничтожив мост на реке Нозо, повстанцы установили свой контроль над всем этим районом. Местный король по имени Джинга, активно сотрудничавший с колонизаторами, был убит около Камбателы.

ПЛЕНУМ ЦК ПОРП

ВАРШАВА, 26 июня. (ТАСС). Сегодня утром вспыхнул мятеж среди гарнизона города Барселоны. Одновременно антиправительственные выступления состоялись в городах Ла-Гуайра и Пуэрто-де-Ла-Крус. Однако вскоре мятеж как в Барселоне, так и в других городах был подавлен. Руководители мятежа во главе с майором в отставке Вивас Рамирес взяты в плен.

Подавление военного мятежа в Венесуэле

НА СОВЕЩАНИИ ПО ЛАОСУ

ЖЕНЕВА, 26 июня. Спец. корр. ТАСС К. Романовский передает:

Делегации стран — участниц Международного совещания по урегулированию лаосской проблемы собрались сегодня на очередное заседание под председательством Г. М. Пушкина (СССР).

Открывая заседание, представитель Советского Союза сделал следующее заявление:

Прежде чем продолжить дискуссию, я позволю себе сказать несколько слов в связи с событием, происшедшим на днях и имеющим непосредственное отношение к нашему совещанию. Я имею в виду встречу принцев Суванна Фумы, Суфанувонга и Бун Ума в Цюрихе.

Высокие представители трех существующих в Лаосе политических сил пришли к соглашению о программе временного правительства национального единства, что соответствует чаяниям лаосского народа добиться создания мирного, нейтрального, независимого, демократического, единого и процветающего Лаоса. Нельзя не приветствовать положения, касающиеся внешней политики этой программы, в которых указывается, что лаосское правительство будет твердо проводить в жизнь пять принципов мирного сосуществования и строго придерживаться политики мира и нейтралитета на основе сохранения и укрепления суверенитета своей страны.

По многим вопросам, которые среди нас вызывали дискуссии, мы услышали сейчас единый голос Лаоса. Если все участники совещания прислушаются к этому голосу, будут строго считаться с волей и суверенитетом лаосского народа, то это даст нам возможность быстрее прийти к согласованным решениям.

Затем слово берет министр иностранных дел КНР Чэнь И.

«Для обеспечения уважения независимости и нейтралитета Лаоса необходимо, — сказал Чэнь И, — прежде всего, достичь международного соглашения с конкретным содержанием, ликвидировать блок СЕАТО и добиться того, чтобы США и их последователи взяли на себя обязательства не вмешиваться во внутренние дела Лаоса в какой бы то ни было форме. Необходимо, чтобы США подписались под соглашением и обязались больше не поступать так, как это было в 1954 году, когда вслед за достижением соглашения США начали нарушать его».

Представитель Народного Китая приветствовал итоги цюрихской встречи. Поскольку, раз'яснил Чэнь И, три принца договорились о внешней политике Лаоса, задача участников совещания заключается в том, чтобы достичь четких и конкретных международных соглашений относительно признания и уважения мира и нейтралитета Лаоса.

В заключение Чэнь И заявил: «Мы имеем все условия для достижения соглашений, приемлемых для всех. Советский Союз давно уже выдвинул свои предложения по мирному разрешению лаосского вопроса».

После кратких заявлений индийского и канадского представителей заседание закрылось.

Погода

Сегодня днем по краю, по данным Алтайской гидрометеорологической обсерватории, ожидается небольшая облачность, без осадков. Ветер восточный, 5—10 метров в секунду. Температура 30—32 градуса тепла.

На последующие два дня ожидается небольшая облачность, без осадков. Ветер переменный, 5—10 метров в секунду. Температура ночью 12—17 градусов тепла, днем 25—30 градусов тепла.

Литература и искусство

Стихи Бориса Лютикова

Любители поэзии в нашем крае уже, вероятно, приметили стихи Бориса Лютикова. Молодой поэт — студент индустриального техникума.

Поэтический опыт Бориса Лютикова еще не велик. Поэтому стихи его подчас подражательны, ритмика их однообразна, рифмы шаблонны и небогаты.

Но многое в стихах Бориса Лютикова привлекает читателя. И это не только свойственные юности непосредственность и искренность. Стихи Бориса Лютикова современны. О чем бы ни писал молодой автор — о любви, дружбе, родной природе, — в его стихах присутствуют детали, увиденные сегодня.

И еще ценно, что Бориса Лютикова привлекают темы труда. Он любит писать о людях заводов и полей, о людях, познавших вкус трудового хлеба.

Хочется пожелать, чтобы с годами пришло к Борису Лютикову хорошее литературное умение. И тогда те качества, которые сейчас привлекают в его стихах, сделают его настоящим поэтом.

Марк ЮДАЛЕВИЧ.

НА ВЕРНОМ КУРСЕ

Словно у грядущего в разведке.
Кружит трактор в задремавшей мгле —
Летопись великой семилетки
Пишет он плугами на земле.
Огласят газетные страницы
Осенью значимость его строк,
А пока читают их лишь птицы
Да степной веселый ветерок.

С ОГОНЬКОМ

Колхозный клуб артели имени Жданова стал желанным местом отдыха сельских тружеников.

Художественная лепка потолка фойе, картины, зеркала, цветной паркет — все это вызывает чувство восхищения. Но не только красотой и уютом привлекает колхозников клуб. Они идут сюда посмотреть кинокартину, выступления художественной самодеятельности, прослушать интересную беседу.

...Совсем еще недавно в колхозе не было художественной самодеятельности, в клуб собирались лишь на собрания и кино. С приездом в колхоз демобилизованного воина Степана Васильчука и его жены Клавдии все изменилось.

Степан с детства увлекался художественной самодеятельностью. Работая в Донбассе шахтером, он был одним из активных участников выступлений молодежи на сцене.

В армии Степан вошел в один из лучших танцевальных коллективов самодеятельности. Дважды его коллектив художественной самодеятельности занимал первое место на московских фестивалях, не раз награждался почетными грамотами и памятными медалями.

После демобилизации Степан и Клавдия Васильчуки по путевкам комсомола приехали на Алтай.

Не сразу удалось им организовать самодеятельность.

Первые два концерта пришлось вести вдвоем. Плясали, декламировали, пели. Артистов вызывали на «бис», шумно аплодировали. Эти выступления и сделали то, чего добивались Васильчуки. К ним пошла молодежь, любители сцены.

В ноябре прошлого года Степана Васильчука комсомольцы избрали секретарем комсомольской организации и поручили ему работу клуба.

Скоро при клубе были организованы танцевальный, драматический, хоровой кружки, струнный оркестр. В короткий срок самодеятельные коллективы подготовили и поставили несколько концертов.

С каждым выступлением растет мастерство участников самодеятельности, выявляются все новые и новые таланты. Колхозник Христиан Бернгард завоевал любовь зрителей хорошим исполнением песен и чтением стихов. Скотник Иосиф Крец, учительница Инна Соловьева, счетовод Флорида Кеплина, кладовщик лесного склада Яков Классен, колхозник Эммануил Герт хорошо показали себя в пьесах, интермедиях. Лучше других выступает в танцах и плясках Евгений Шотт.

Следуя хорошему примеру, молодежь третьей бригады колхоза также организовала свою самодеятельность. Во главе коллектива встали скотник Климентий Эйзкрен и учительница школы Анна Коваль. Этот коллектив художественной самодеятельности подготовил и поставил три концерта.

Более пятидесяти человек насчитывается сейчас в кружках художественной самодеятельности.

И. БУНИН.

Славгородский район.

КОРОТКИЕ БАСНИ

ОКЛЕВЕТАННАЯ МЫШЬ

Пищит обиженная мышь:
«Ну и народ!
Опять списали на меня
сто банок шпрот!».

СООБРАЗИТЕЛЬНЫЙ ВОЛК

Волк с'ел овец четыре штуки
И попросился на поруки...

Е. МЮССАР

ЗЕМЛЯ

Земля моя — родительница хлеба,
Я без тебя не проживу и дня.
Как море моряка и как пилота небо,
Весною ты зовешь к себе меня.
Зовешь меня настойчиво и властно.
Грачиным криком, гулом тракторов.
Я в жизни был, наверное, б несчастным,
Когда бы сердцем не слыхал твой зов.
Когда б тебя не бударажил плугом
И в борозды твои не сеял хлеб.
Как только журавли вернутся с юга,
Я возвращусь в проснувшуюся степь.
Пройдусь по ней — и зашумят колосья,
Там, где шумели прежде ковыли...
Мне хочется быть на Земле не гостем,
А подлинным хозяином земли.

КЕДР НА КАМНЕ

Безразлично непоседе-ветру,
Где посеять семена деревьев —
Вырвал он орех из шишки кедра
И швырнул на голые каменья.

У природы в ложе каменистом
Пасынок родился нелюбимый —
Это кедр. Приземист, неказист он,
Но велик трудом своим незримым.

Ведь корнями каменные глыбы
Сокрушает он в песок и глину,
Чтобы после вырасти могли бы
В этом месте кедры-исполины.

Концерт учителей

Недавно в селе Ине состоялся концерт учителей местной восьмилетней школы. Зрителей собралось очень много.

Перед началом концерта учитель истории М. А. Щербаков прочитал лекцию «О коммунистическом обществе». Затем были исполнены песни, танцы, частушки на местные темы. Участники самодеятельности показали комедию А. Рыленко «Горе кудлатое».

А. АНДРЕЕВ, учитель.

Шелаболихинский район.

Редактор Н. ДЕВЯТЬЯРОВ.

Сегодня в театре и кино

Краевой МУЗЫКАЛЬНО-ДРАМАТИЧЕСКИЙ ТЕАТР. КОНЦЕРТ ОПЕРЕТТЫ. (Прощальный). Начало в 7 ч. вечера.

Кинотеатр «РОДИНА». БАЛТИЙСКОЕ НЕБО. 1 серия — в 1-30, 6-45, 7-45. 2-я серия — в 3-15, 8-30, 9-30. НА РАСПУТЬЕ. В 10, 11, 11-45, 12-45, 2-30, 4-15, 5, 6, 10-15, 11.

Кинотеатр «РОССИЯ». БАЛТИЙСКОЕ НЕБО. 1 серия — в 10, 1-30, 5. 2 серия — в 11-45, 3-15, 6-45, 8-30. НА РАСПУТЬЕ. В 11, 12-45, 2-30, 4-15, 6, 7-45, 9-30, 10.

Кинотеатр «ОКТЯБРЬ». ТУЧИ ПОКИДАЮТ НЕБО. В 10, 11-45, 1-30, 3-15, 5, 6-45, 8-30, 10-15.

Кинотеатр «ПЕРВОМАЙСКИЙ». В НАЧАЛЕ ВЕКА. В 10, 1-30, 5, 10 ч. вечера. ТУЧИ ПОКИДАЮТ НЕБО. В 11, 11-45, 12-45, 2-30, 3-15, 4-15, 6, 6-45, 7-45.

Клуб ЗАПАДНОГО ПОСЕЛКА. НА РАСПУТЬЕ. В 3, 7. РОКОВАЯ ОТМЕТЬ. В 5, 9.

АЛТАЙСКОМУ МОТОРНОМУ ЗАВОДУ на постоянную работу

ТРЕБУЮТСЯ:

токари-универсалы и операционники, автоматчики, фрезеровщики, шлифовщики, заточники, стыковщики, наладчики, слесари: сборщики, инструментальщики, лекальщики, ремонтники, мотористы, инженеры и техники, геодезист, сантехник, электрик для работы в ОКСе, плотники, работники в сторожевую и пожарную охрану, разнорабочие, рабочие по двору, а также рабочие мужчины и женщины, не имеющие специальности.

При заводе работают курсы, на которых можно в короткий срок приобрести специальность или повысить квалификацию.

Обращаться в отдел кадров моторного завода.

БАРНАУЛЬСКАЯ ШКОЛА КУЛИНАРНОГО УЧЕНИЧЕСТВА ПРОИЗВОДИТ НАБОР УЧАЩИХСЯ на поварское отделение.

Срок обучения два года. В школу принимаются учащиеся с семилетним и со средним образованием.

Дети многосемейных родителей, сироты и воспитанники детских домов зачисляются на полное государственное обеспечение.

Адрес школы: г. Барнаул, ул. Большая Олонская, 14.

С 1-го ИЮЛЯ в помещении **КРАЕВОГО ДРАМАТИЧЕСКОГО ТЕАТРА**

ГАСТРОЛИ РЕСПУБЛИКАНСКОГО РУССКОГО ТЕАТРА ДРАМЫ города Алма-Аты

1-го, 2-го июля днем и вечером, 3 июля вечером

Б. Ласкин.

ВРЕМЯ ЛЮБИТЬ

Комедия в 3-х действиях.

Начало спектаклей: дневных — в 12 ч. дня, вечерних — в 7 ч. вечера.

Открыта предварительная продажа билетов.

МЕНЯЮ квартиру (2 комнаты) в г. Владивостоке на квартиру в г. Барнауле.

Обращаться: г. Барнаул, пр. Коммунаров, 124-а, кв. 3, к Сысоевой.

Смышляева Любовь Степановна, проживающая в г. Барнауле, по ул. Короленко, 90 возбуждает дело о разводе со Смышляевым Виктором Семеновичем, проживающим в Бобровском Затоне, по ул. Озерной, 20.

Дело подлежит рассмотрению в народном суде Центрального района г. Барнаула.

Чудов Христофор Григорьевич, проживающий в г. Барнауле, по ул. Смольной, 50, кв. 45, возбуждает дело о разводе с Чудовой Ульяной Андреевной, проживающей в г. Барнауле, по Полевому проезду, 4, кв. 4.

Дело подлежит рассмотрению в народном суде Октябрьского района г. Барнаула.

Курдюковская Талина Александровна, проживающая в г. Барнауле, по ул. Малой Олонской, 13, возбуждает дело о разводе с Демьяненко Михаилом Игнатьевичем, адрес которого неизвестен.

Дело подлежит рассмотрению в Алтайском краевом суде.

НАШ адрес и телефоны:

Барнаул, ул. Короленко, 105. ТЕЛЕФОНЫ: справки 5-53-62 и 4-47-5 редактор 4-49-56, зам. редактора 4-48-37, ответ. секретарь 4-43-54, зам. ответ. секретаря 5-52-34. ОТДЕЛЫ: партийной жизни 5-54-64, пропаганды 5-51- советского строительства 5-52-34, промышленно-транспортный 5-52-63, сельскохозяйственный 5-50-82, культуры и быта 5-50-92, информации 4-46- писем трудящихся 4-48-71, стенографистка 4-45-62.

Типография издательства «Алтайская правда».

АГ 03815, Заказ 3250. Тираж 150.000 экз.

Спорт

ТРЕТЬЯ ПРОФСОЮЗНАЯ

Каждое лето в нашей стране знаменуется каким-либо крупным спортивным соревнованием. Нынче это — спартакиада профсоюзов. В третий раз проводят ее на Алтае.

НА ЧУЙСКОМ ТРАКТЕ

Первыми в борьбу вступили велосипедисты. Они соревновались в Бийске, на Чуйском тракте.

Серая лента шоссе уводит вдаль, к синеющим на горизонте горам. Спортсменам надо пройти 50 километров. Лидерство захватывает Игорь Текутьев из «Урожая». На счету молодого велосипедиста уже несколько побед. Первым он был и сегодня, показав результат выше второго разряда (1 час 21 минута 3 секунды).

Дается старт женскому заезду на 20 километров. Здесь со временем 36 минут 19 секунд побеждает Валентина Камышева («Труд»).

После первого дня соревнований командное лидерство захватили велосипедисты «Буревестника».

Выходят на шоссе женщины. Сейчас они будут соревноваться на дистанции 50 километров. Неплохо рассчитала свои силы Валентина Беляева («Урожай»). Она оставляет за собой всех соперниц первой пересекая линию финиша.

На старте — мужчины. Им предстоит самая длинная дистанция — 150 километров. В этой гонке победил спартаковец Юрий Казанин.

Дружно выступавшие студенты так и не отдали первенства никому. Урожаевцы стали вторыми, команда «Труда» — третьей. Среди коллективов «Труда» победили велосипедисты Восточного поселка Барнаула. Вторыми были спортсмены «Алтайсельмаша», третьими — АТЗ.

С НОВЫМИ КРАЕВЫМИ!

Есть такое мнение, что тяжелая атлетика — самая, мол, легкая по части установления рекордов. Но так говорит тот, кто в жизни и не подходил к штанге. Каждый новый рекорд требует учебы, совершенствования, большой воли и собранности. Эти лучные спортивные качества и показали тяжелоатлеты «Труда» Е. Калерин и Ю. Жучков.

Уже первые подходы к снаряду спортсменов наилегчайшей категории показали, что борьба в этом весе будет напряженной. Она вылилась в поединок между способным штангистом Е. Калериным и В. Амурчаковым («Урожай»). В этой борьбе Калерин добивается отличного результата. Он завоевал четыре краевых рекорда. Обновлены достижения в жиме (60 кг), рывке (65 кг), толчке (80 кг) и сумме троеборья (205 кг).

Замечательного успеха добился выступивший в следующем — легчайшем весе Ю. Жучков. Он побил два краевых рекорда — в толчке (115,5 кг) и сумме троеборья (267,5 кг). Это выше нормы первого разряда. Интересно, что победитель в полулегком весе В. Иваничев («Труд») показал в сумме меньше Жучкова (250 кг.).

В легком весе первенствовал О. Мощалкин («Буревестник») — 305 кг, в полусреднем — Г. Родд из «Труда» — 315 кг. Такой же результат показал победитель в среднем весе Д. Муравьев («Труд»).

Острая борьба развернулась в полутяжелом весе между урожаевцем В. Тубаткиным и В. Курбатским из «Труда». Набрав в сумме 335 кг, победителем вышел урожаевец. Вне конкурса и конкуренции выступил в тяжелом весе спартаковец М. Шинкевич (340 кг). Очень плохой результат — 215 кг — показал В. Жарков из «Урожая» в последней весовой категории.

В командном зачете первенствовали тяжелоатлеты «Труда». На втором месте — спортсмены «Урожая», на третьем — «Буревестника».

* * *

Вчера вечером закончились последние соревнования спартакиады. О них мы расскажем в следующих номерах.

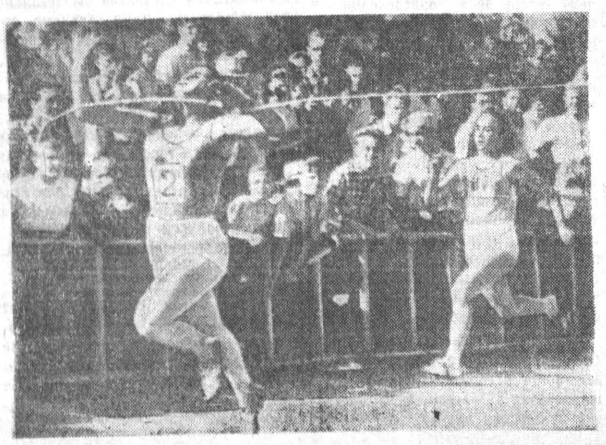

На снимке: финиширует победительница в беге на 100 метров спартаковка Н. Милешина.

Фото Э. Гордона.