ПРОЛЕТАРИИ ВСЕХ СТРАН, СОЕДИНЯЙТЕСЬ!

АЛТАЙСКАЯ ПРАВДА

Орган Алтайского краевого, Барнаульского городского комитетов КПСС, краевого и Барнаульского городского Советов депутатов трудящихся

Год издания 44-й
№ 86 (11919)

ВТОРНИК, 11 АПРЕЛЯ 1961 Г.

Цена 2 коп.

Да здравствует созданная Лениным славная Коммунистическая партия Советского Союза — великая вдохновляющая и организующая сила советского народа в борьбе за построение коммунизма!

Под знаменем марксизма-ленинизма, под руководством Коммунистической партии—вперед, к победе коммунизма!

Да здравствует коммунизм — светлое будущее всего человечества!

ПРИЗЫВЫ ЦК КПСС

к 1 Мая 1961 года

1. Да здравствует 1 Мая — День международной солидарности трудящихся, день единства и братства рабочих всех стран!

2. Пролетарии всех стран, соединяйтесь!

3. Выше знамя пролетарского интернационализма!

4. Да здравствует мир и дружба между народами!

5. Да здравствует марксизм-ленинизм — великое революционное учение, путеводная звезда рабочего класса и трудящихся всех стран!

6. Пламенный привет коммунистам всех стран! Да здравствует нерушимое единство и сплоченность всех братских коммунистических и рабочих партий — боевого авангарда рабочего класса и всех трудящихся!

7. Пусть крепнет единство действий, боевая солидарность рабочего класса и трудящихся всех стран в борьбе за мир, национальную независимость, демократию и социализм!

8. Народы всех стран! Боритесь за мир, за всеобщее и полное разоружение! Решительно разоблачайте империалистических поджигателей войны — злейших врагов человечества!

9. Народы мира! Добивайтесь ликвидации «холодной войны» и смягчения международной напряженности! Боритесь за прекращение испытаний и запрещение атомного и водородного оружия!

10. Народы мира! Добивайтесь немедленного предоставления полной независимости и свободы всем колониальным странам и народам! Долой позорную систему колониального рабства!

11. Народы всех стран! Решительно выступайте против превращения Западной Германии в главный очаг военной опасности в Европе, против оснащения немецких реваншистов ракетно-ядерным оружием! Требуйте быстрейшего заключения мирного договора с обоими германскими государствами и превращения Западного Берлина в вольный город!

12. Горячий привет мужественным борцам за свободу и счастье своих народов, за мир и социализм, томящимся в тюрьмах капиталистических стран! Свободу жертвам реакции, узникам капитала!

13. Да здравствует мировая система социализма — могучее содружество свободных и суверенных народов!

Да здравствует социалистическое единство и солидарность народов, идущих по пути социализма и коммунизма!

14. Братский привет трудящимся Китайской Народной Республики, строящим социализм! Да здравствует вечная, нерушимая дружба и сотрудничество между великими народами СССР и Китая!

15. Братский привет трудящимся Народной Республики Албании, строящим социализм! Да здравствует вечная, нерушимая дружба и сотрудничество между советским и албанским народами!

16. Братский привет трудящимся Народной Республики Болгарии, строящим социализм! Да здравствует вечная, нерушимая дружба и сотрудничество между советским и болгарским народами!

17. Братский привет трудящимся Венгерской Народной Республики, строящим социализм! Да здравствует вечная, нерушимая дружба и сотрудничество между советским и венгерским народами!

18. Братский привет трудящимся Демократической Республики Вьетнам, строящим социализм, борющимся за мирное об'единение своей страны на демократических началах! Да здравствует вечная, нерушимая дружба и сотрудничество между советским и вьетнамским народами!

19. Да здравствует Германская Демократическая Республика — оплот прогрессивных сил всей Германии в борьбе за мир, за единую демократическую и миролюбивую Германию! Братский привет трудящимся ГДР, строящим социализм! Пусть крепнет дружба и сотрудничество между советским и германским народами!

20. Братский привет трудящимся Корейской Народно-Демократической Республики, строящим социализм, борющимся за мирное об'единение своей страны на демократических началах! Да здравствует вечная, нерушимая дружба и сотрудничество между советским и корейским народами!

21. Братский привет трудящимся Монгольской Народной Республики, строящим социализм! Да здравствует вечная, нерушимая дружба и сотрудничество между советским и монгольским народами!

22. Братский привет трудящимся Польской Народной Республики, строящим социализм! Да здравствует вечная, нерушимая дружба и сотрудничество между советским и польским народами!

23. Братский привет трудящимся Румынской Народной Республики, строящим социализм! Да здравствует вечная, нерушимая дружба и сотрудничество между советским и румынским народами!

24. Братский привет трудящимся Чехословацкой Социалистической Республики, строящим социализм! Да здравствует вечная, нерушимая дружба и сотрудничество между советским и чехословацким народами!

25. Братский привет трудящимся Федеративной Народной Республики Югославии! Пусть развивается и крепнет дружба и сотрудничество советского и югославского народов в интересах борьбы за мир и социализм!

26. Горячий привет великому индийскому народу! Пусть развивается и крепнет дружба и сотрудничество между народами Советского Союза и Индии!

27. Горячий привет великому индонезийскому народу! Пусть развивается и крепнет дружба и сотрудничество между народами Советского Союза и Индонезии!

28. Горячий привет народам Бирмы, Цейлона, Камбоджи, борющимся за мир и упрочение национальной независимости своих стран!

29. Горячий привет народу Лаоса, мужественно отстаивающему свободу и независимость своей родины!

30. Горячий привет афганскому народу! Пусть крепнут и развиваются дружеские, добрососедские отношения между Советским Союзом и Афганистаном!

31. Горячий привет народам арабских стран, борющимся против империалистических происков, за полную ликвидацию колониализма, за упрочение независимости и суверенитета своих стран, за развитие национальной экономики!

32. Горячий привет алжирскому народу, самоотверженно отстаивающему свою свободу и национальную независимость!

33. Горячий привет народам свободных африканских государств, порвавшим цепи колониализма и самоотверженно борющимся за укрепление своей независимости!

34. Горячий привет конголезскому народу, борющемуся против вооруженной агрессии бельгийских колонизаторов, за свою национальную независимость и сохранение территориальной целостности республики Конго! Вон империалистических хищников из Конго!

35. Горячий привет народам Латинской Америки, борющимся против империализма, за упрочение независимости и суверенитета своих стран, за мир и сотрудничество между народами!

36. Горячий привет героическому народу Кубы, строящему новую жизнь, самоотверженно отстаивающему свою свободу и независимость! Руки прочь от Кубы!

37. Да здравствует дружба народов Англии, Соединенных Штатов Америки, Франции и Советского Союза, экономическое и культурное сотрудничество между ними в интересах прочного мира во всем мире!

38. Горячий привет трудящимся и всем прогрессивным силам Федеративной Республики Германии, борющимся против милитаризма и возрождения фашизма! Пусть крепнет дружба между советским и германским народами!

39. Пусть развиваются и крепнут дружественные отношения между народами Советского Союза и Италии!

40. Да здравствует дружба и сотрудничество между народами Советского Союза и Финляндской Республики!

41. Пусть развиваются и крепнут дружественные отношения между советским народом и народами Швеции, Норвегии, Дании, Исландии!

42. Да здравствует дружба и сотрудничество между народами Советского Союза и Австрии!

43. Горячий привет японскому народу, борющемуся против американских военных баз на своей территории, за независимое и демократическое развитие страны, за мир и дружбу со всеми соседними государствами!

44. Да здравствует ленинская миролюбивая внешняя политика Советского Союза — политика мирного сосуществования государств с различным общественным строем, укрепления мира и безопасности народов, уважения их свободы и независимости, развития широких экономических и культурных связей!

45. Да здравствуют овеянные славой побед доблестные Советские Вооруженные Силы, бдительно стоящие на страже мира, государственных интересов и безопасности нашей Родины!

46. Да здравствует нерушимый союз рабочего класса и колхозного крестьянства — прочная и незыблемая основа советского строя!

47. Да здравствует и крепнет нерушимая братская дружба народов СССР — источник силы, могущества и процветания нашего многонационального социалистического государства!

48. Трудящиеся Советского Союза! Встретим XXII с'езд Коммунистической партии новыми успехами в коммунистическом строительстве! Выше знамя социалистического соревнования в честь XXII с'езда КПСС!

49. Трудящиеся города и деревни! Упорной работой в кратчайший исторический срок добьемся победы в мирном экономическом соревновании с капитализмом! Догоним и превзойдем Соединенные Штаты Америки по производству продукции на душу населения!

50. Рабочие, колхозники, советская интеллигенция! Выполнение социалистических обязательств — дело чести коллектива каждого предприятия и стройки, каждого колхоза и совхоза! Досрочно выполним план 1961 года — третьего года семилетки!

51. Слава коллективам и ударникам коммунистического труда, передовикам и новаторам производства, идущим в первых рядах строителей коммунизма! Опыт лучших сделаем достоянием всех трудящихся!

52. Трудящиеся Советского Союза! Всемерно укрепляйте социалистическую собственность — основу дальнейшего роста могущества нашей страны и благосостояния народа! Боритесь за неуклонное претворение в жизнь принципа социализма: «Кто не работает, тот не ест!».

53. Работники промышленности, строительства и транспорта! Полнее используйте резервы повышения производительности труда! Смелее внедряйте достижения науки и техники в производство!

54. Рабочие и работницы, инженеры, техники и мастера! Укрепляйте социалистическую дисциплину труда! Повышайте качество и снижайте себестоимость продукции!

55. Работники тяжелой индустрии! Боритесь за улучшение работы тяжелой промышленности — основы дальнейшего под'ема всего народного хозяйства, повышения благосостояния народа и укрепления оборонной мощи нашей Родины!

56. Советские металлурги! Повышайте темпы освоения новых рудных месторождений! Больше руды, чугуна, стали, проката, труб, цветных и редких металлов народному хозяйству!

57. Советские энергетики, строители и монтажники электростанций и электросетей! Быстрее вводите в действие и осваивайте новые энергетические мощности, снижайте стоимость строительства и эксплуатации энергосистем! Дадим стране больше электроэнергии!

58. Работники машиностроения и приборостроения! Быстрее осваивайте производство новейших высокопроизводительных и экономичных машин и приборов, средств комплексной механизации и автоматизации! Боритесь за быстрейшее техническое перевооружение всех отраслей народного хозяйства!

59. Работники нефтяной и газовой промышленности! Выше темпы геологоразведочных и буровых работ, освоения новых месторождений! Наращивайте мощности нефтеперерабатывающих заводов, повышайте качество нефтепродуктов! Дадим стране больше нефти и газа!

60. Работники угольной промышленности! Шире внедряйте комплексную механизацию и эффективные способы добычи угля! Снижайте себестоимость и улучшайте качество угля!

61. Работники химической промышленности! Быстрее вводите в строй и осваивайте новые мощности! Больше добротных и дешевых товаров из химического сырья! Больше минеральных удобрений для сельского хозяйства!

62. Советские строители! Укрепляйте индустриальную базу строительства! Стройте экономичные и добротные, удобные и красивые здания и сооружения! Выше темпы и качество строительства новых предприятий, жилых домов, школ, больниц и детских учреждений!

63. Работники промышленности строительных материалов! Всемерно увеличивайте производство цемента, новых эффективных строительных материалов, изделий и сборных конструкций!

64. Работники лесной, деревообрабатывающей и бумажной промышленности! Дадим стране больше древесины, мебели, целлюлозы и бумаги высокого качества!

65. Работники легкой промышленности! Увеличивайте производство, расширяйте ассортимент товаров! Больше прочных и красивых тканей, одежды, обуви, предметов домашнего обихода для населения!

66. Работники пищевой промышленности! Всемерно увеличивайте производство, повышайте качество и расширяйте ассортимент продуктов питания!

67. Работники рыбной промышленности! Увеличивайте улов рыбы в открытых морях, океанах и во внутренних водоемах! Улучшайте качество рыбных продуктов!

68. Работники советского транспорта! Совершенствуйте и оснащайте современными техническими средствами железнодорожный, морской, речной, автомобильный и воздушный транспорт! Сокращайте сроки доставки грузов! Улучшайте обслуживание пассажиров!

69. Работники связи! Развивайте и совершенствуйте средства связи! Добивайтесь безупречной работы почты, телеграфа, телефона, радио, телевидения! Улучшайте обслуживание населения!

70. Труженики сельского хозяйства! Дальнейший неуклонный под'ем сельского хозяйства — важнейшее условие построения коммунизма. Боритесь за выполнение решений январского Пленума ЦК КПСС!

71. Труженики колхозов и совхозов! Дадим Родине больше зерна, мяса, молока, яиц, шерсти, хлопка, льна, сахарной свеклы, картофеля, овощей, фруктов, чая и других продуктов! Полностью удовлетворим спрос населения на продукты сельского хозяйства!

72. Колхозники и колхозницы! Всемерно развивайте общественное хозяйство, увеличивайте неделимые фонды — основу общественного богатства!

73. Колхозники и колхозницы, работники совхозов и специалисты сельского хозяйства! Повышайте культуру земледелия! Смелее внедряйте во всех колхозах и совхозах достижения науки, техники и передового опыта!

Равняйтесь на новаторов — наши маяки, указывающие путь к образцовому ведению сельского хозяйства!

74. Колхозники и колхозницы, работники совхозов! Всемерно развивайте общественное животноводство, повышайте продуктивность скота! Создавайте прочную кормовую базу, боритесь за высокие урожаи кукурузы, бобовых, сахарной свеклы!

75. Труженики сельского хозяйства! Шире внедряйте комплексную механизацию в земледелии и животноводстве! Овладевайте новой техникой!

76. Работники совхозов! Превратим все совхозы страны в образцовые, высокотоварные, рентабельные предприятия!

77. Труженики целинных земель! Добивайтесь высоких и устойчивых урожаев зерна! Всемерно развивайте общественное животноводство и птицеводство! Лучше используйте технику!

78. Работники советской торговли и общественного питания! Боритесь за высокую культуру обслуживания населения, лучше изучайте и полнее удовлетворяйте растущие потребности трудящихся!

79. Работники советских учреждений! Добивайтесь четкой работы всех звеньев советского аппарата! Решительно искореняйте бюрократизм и волокиту! Чутко и заботливо относитесь к нуждам и запросам трудящихся!

80. Работники науки и высших учебных заведений! Боритесь за дальнейший расцвет науки, за технический прогресс! Добивайтесь быстрейшего внедрения в производство новых открытий и исследований! Готовьте специалистов, достойных эпохи коммунизма!

Слава передовой советской науке!

81. Слава советским ученым, конструкторам, инженерам, техникам и рабочим — покорителям космоса!

82. Деятели литературы и искусства! Ярче отображайте в своих произведениях величие и красоту героических дел советского человека! Боритесь за высокую идейность произведений и художественное мастерство, за тесную, неразрывную связь литературы и искусства с жизнью народа, с современностью!

83. Работники печати, радио и телевидения, издательств и культурно-просветительных учреждений! Будьте неутомимыми пропагандистами и проводниками в массы всепобеждающих коммунистических идей, передового опыта, достижений науки и техники, духовных богатств, накопленных человечеством!

84. Работники народного просвещения! Повышайте качество обучения детей, боритесь за тесную связь школы с жизнью, с производством! Воспитывайте подрастающее поколение в духе коллективизма, любви к труду, преданности Родине, делу коммунизма!

85. Медицинские работники! Улучшайте и развивайте народное здравоохранение, повышайте культуру в работе лечебных и санитарных учреждений! Внедряйте в практику новейшие достижения медицинской науки!

86. Да здравствуют Советы депутатов трудящихся — подлинно народные органы власти в нашей стране!

87. Советские профсоюзы! Всемерно развивайте творческую инициативу и активность рабочего класса и интеллигенции в борьбе за осуществление семилетки! Неустанно заботьтесь о дальнейшем под'еме благосостояния и культурного уровня рабочих и служащих!

Да здравствуют советские профсоюзы — школа коммунизма!

88. Да здравствуют советские женщины — активные строители коммунистического общества!

89. Да здравствует Ленинский комсомол — верный помощник и резерв Коммунистической партии, передовой отряд молодых строителей коммунизма!

90. Юноши и девушки! Учитесь жить и работать по-коммунистически! Вырабатывайте в себе трудолюбие и дисциплину, высокие моральные качества! Будьте верными хранителями революционных традиций, сознательными строителями коммунизма!

Да здравствует славная советская молодежь!

91. Пионеры и школьники! Упорно овладевайте знаниями, любите и уважайте труд! Готовьтесь стать активными борцами за дело Ленина, за коммунизм!

92. Коммунисты и комсомольцы! Будьте в авангарде всенародной борьбы за достойную встречу XXII с'езда партии, за построение коммунизма в СССР!

93. Да здравствует великий советский народ — строитель коммунизма!

94. Да здравствует и крепнет нерушимое единение партии и народа — источник силы и непобедимости социалистического строя, залог новых успехов в строительстве коммунизма!

95. Да здравствует Союз Советских Социалистических Республик — твердыня дружбы народов нашей страны, несокрушимый оплот мира, демократии и социализма!

96. Да здравствует наше родное Советское правительство!

97. Да здравствует созданная Лениным славная Коммунистическая партия Советского Союза — великая вдохновляющая и организующая сила советского народа в борьбе за построение коммунизма!

98. Под знаменем марксизма-ленинизма, под руководством Коммунистической партии — вперед, к победе коммунизма!

99. Да здравствует коммунизм — светлое будущее всего человечества!

Центральный Комитет Коммунистической партии Советского Союза.

ПРЕДСЕДАТЕЛЮ ЧЕТВЕРТОЙ СЕССИИ СОВЕТА СОЛИДАРНОСТИ НАРОДОВ АЗИИ И АФРИКИ

От всей души приветствую участников сессии Совета солидарности народов Азии и Африки, собравшихся в Бандунге в шестую годовщину первой конференции стран Азии и Африки. Высокие и благородные идеалы, вдохновлявшие историческую Бандунгскую конференцию, — полная и безотлагательная ликвидация колониализма во всех его формах и проявлениях, сохранение и укрепление мира во всем мире, мирное сосуществование и сотрудничество народов и стран, независимо от их социального строя и идеологических взглядов, — ныне стали достоянием сотен и сотен миллионов людей. Борьба за претворение этих идеалов в жизнь является главной целью могучего движения солидарности народов Азии и Африки.

Империалистические силы предпринимают отчаянные усилия, чтобы помешать движению человечества к свободе, миру, национальной независимости и процветанию. Агрессия против молодой независимой Республики Конго, колониальная война в Алжире, кровавые расправы с народами Анголы, Мозамбика, Кении, Омана — все это дело их рук. Они развязали войну против лаосского народа, борющегося за государственный нейтралитет и подлинную национальную независимость, препятствуют воссоединению с матерью-родиной народов Западного Ириана, Гоа.

Но история уже вынесла свой приговор угнетению и нищете народов. Идеи мира между народами, свободы и счастья всех простых людей — это неугасимый огонь. Его не забросать грязью клеветы, не залить реками крови угнетенных народов, не затоптать солдатским сапогом. Эти великие идеи ныне перешагнули моря и океаны и прочно утвердились на всех континентах земного шара.

Предстоит еще тяжелая борьба, ибо силы реакции пока не сломлены. Главным оружием всего прогрессивного человечества являются солидарность и единство. Чем выше и крепче они — тем ближе победа.

Нет сомнения, что ваша сессия внесет новый значительный вклад в дело укрепления единого фронта свободолюбивых и миролюбивых народов двух континентов.

Можете быть уверены, что в лице Советского Союза народы Азии и Африки, ведущие справедливую борьбу, имели и будут иметь верного друга, твердую опору.

Н. ХРУЩЕВ,
Председатель Совета Министров СССР.

9 апреля 1961 г.

УКАЗ ПРЕЗИДИУМА ВЕРХОВНОГО СОВЕТА СССР

Об образовании Государственного комитета Совета Министров СССР по координации научно-исследовательских работ

Президиум Верховного Совета СССР **постановляет:**

Образовать Государственный комитет Совета Министров СССР по координации научно-исследовательских работ.

Председатель Президиума Верховного Совета СССР Л. БРЕЖНЕВ.
Секретарь Президиума Верховного Совета СССР М. ГЕОРГАДЗЕ.

Москва, Кремль. 8 апреля 1961 г.

УКАЗ ПРЕЗИДИУМА ВЕРХОВНОГО СОВЕТА СССР

О назначении тов. Хруничева М. В. Заместителем Председателя Совета Министров СССР и Председателем Государственного комитета Совета Министров СССР по координации научно-исследовательских работ

Президиум Верховного Совета СССР **постановляет:**

Назначить тов. **Хруничева** Михаила Васильевича Заместителем Председателя Совета Министров СССР и Председателем Государственного комитета Совета Министров СССР по координации научно-исследовательских работ.

Председатель Президиума Верховного Совета СССР Л. БРЕЖНЕВ.
Секретарь Президиума Верховного Совета СССР М. ГЕОРГАДЗЕ.

Москва, Кремль. 8 апреля 1961 г.

УКАЗ ПРЕЗИДИУМА ВЕРХОВНОГО СОВЕТА СССР

Об упразднении Государственного научно-технического комитета Совета Министров СССР

Президиум Верховного Совета СССР **постановляет:**

Упразднить Государственный научно-технический комитет Совета Министров СССР.

Председатель Президиума Верховного Совета СССР Л. БРЕЖНЕВ.
Секретарь Президиума Верховного Совета СССР М. ГЕОРГАДЗЕ.

Москва, Кремль. 8 апреля 1961 г.

КОММЮНИКЕ О СОВЕТСКО-КИТАЙСКИХ ТОРГОВЫХ ПЕРЕГОВОРАХ

В последнее время в Москве проходили и были успешно завершены переговоры между правительственными торговыми делегациями СССР и КНР, которые предварительно проводились в Пекине.

Правительственная торговая делегация КНР была принята Первым секретарем ЦК КПСС, Председателем Совета Министров СССР Н. С. Хрущевым. Встреча протекала в обстановке сердечности и братской дружбы. Касаясь успешно проведенных торговых переговоров, Н. С. Хрущев выразил уверенность, что они будут способствовать еще большему укреплению тесных торговых и экономических связей между СССР и КНР, дальнейшему укреплению братской советско-китайской дружбы.

Глава правительственной делегации КНР Е Цзи-чжуан передал лично Н. С. Хрущеву, членам Президиума ЦК КПСС и правительству СССР братский привет от товарищей Мао Цзэ-дуна, Лю Шао-ци, Чжоу Энь-лая и выразил благодарность за теплый, дружественный прием.

Н. С. Хрущев в свою очередь просил товарища Е Цзи-чжуана передать от ЦК КПСС, Советского правительства и от него лично братский привет товарищам Мао Цзэ-дуну, Лю Шао-ци, Чжоу Энь-лаю и другим руководителям КПК и правительства КНР.

В результате переговоров был согласован об'ем взаимных товарных поставок, и 7 апреля был подписан Протокол о товарообороте между СССР и КНР на 1961 год. Советский Союз будет поставлять в КНР кузнечно-прессовое, энергетическое и электротехническое оборудование, нефтяное оборудование, металлорежущие станки, экскаваторы, насосы и компрессоры, тракторы, автомашины, нефтепродукты, прокат черных и цветных металлов и другие товары.

Из КНР в СССР, как и в прошлые годы, будут поставляться концентраты цветных металлов, олово, ртуть, свинец, чугун, цемент, тунговое масло, химические товары, шерсть, шелк-сырец, чай, шерстяные и шелковые ткани.

Советская страна отнеслась с большим пониманием к временным трудностям КНР и предоставила правительству КНР рассрочку на пять лет для погашения без начисления процентов задолженности по торговым операциям 1960 года, возникшей в связи с большими стихийными бедствиями, постигшими сельское хозяйство КНР. Китайская сторона с благодарностью приняла предложение СССР о поставке в КНР заимообразно до конца августа этого года 500 тысяч тонн сахара, с возвратом его в период 1964—1967 годов, без начисления процентов.

Протокол о товарообороте и другие соглашения и документы подписали министр внешней торговли СССР Н. С. Патоличев и министр внешней торговли КНР Е Цзи-чжуан.

НОВЫМ ПОДЪЕМОМ СОРЕВНОВАНИЯ ОТВЕЧАЮТ ТРУЖЕНИКИ АЛТАЯ НА ПРИЗЫВЫ ЦК КПСС

Механизаторы колхоза «Путь к коммунизму» Рубцовского района начали выборочно закрывать влагу на полях.

На снимке: прицепщик В. Волобуев (слева) и тракторист П. Дружинин перед выездом в поле.

Фото Г. Комракова.

* * *

Трудовые подарки Первомаю

Первомайские Призывы ЦК КПСС вызвали огромный трудовой под'ем в коллективе завода «Алтайсельмаш». Предприятие досрочно завершило план первого квартала, дало много сверхплановой продукции. Сейчас в коллективе развернулось соревнование за достойную встречу международного праздника солидарности трудящихся — Первого мая.

Рабочие завода борются за то, чтобы план четырех месяцев завершить досрочно, к 26 апреля, выпустить сверх плана из сэкономленного металла 50 тракторных пятикорпусных плугов и запасных частей на 20 тысяч рублей. Много будет сделано по освоению новой техники и передовой технологии. Уже сейчас осваивается полуавтоматическая сварка в среде углекислого газа в механосборочном цехе.

Напряженно трудятся литейщики. К первомайскому празднику они решили освоить печь для плавки цветных металлов. Печь уже смонтирована, установлена на фундаменте. Отладку ее успешно ведет ремонтно-монтажная бригада мастера т. Чекоданова. Литейщики решили также к празднику завершить освоение кольчато-шпоровых катков.

«Первомаю достойную встречу!» — под таким лозунгом трудятся в эти дни рабочие завода «Алтайсельмаш». Они делом отвечают на первомайские Призывы ЦК КПСС.

И. ДЕУЛЕНКО.
(Наш соб. корр.).

ПО ЗОВУ ПАРТИИ

Когда знакомишься с первомайскими Призывами Центрального Комитета родной Коммунистической партии, невольно проникаешься чувством глубокой радости за те огромные преобразования, которые произошли в нашей стране. Растет и мужает социалистическая Родина.

Красной нитью в Призывах проходит мысль о ленинской миролюбивой внешней политике нашего государства. «Миру — мир!» — этот лозунг стал знаменем всего прогрессивного человечества.

Ширится, хозяйской поступью шагает по стране движение за коммунистический труд. Оно охватывает уже целые предприятия, города. Наш коллектив тоже включился в активную борьбу за почетное звание.

«Работники легкой промышленности! Увеличивайте производство, расширяйте ассортимент товаров! Больше прочных и красивых тканей, одежды, обуви, предметов домашнего обихода для населения!».

Это — непосредственное обращение партии к нам, меланжистам. И мы приложим все силы, чтобы справиться с почетной задачей.

У нас широко развернулось предмайское социалистическое соревнование. Приняты повышенные обязательства. Наши маяки — Зинаида Воротникова, Маргарита Васильева, Вера Колобова, Людмила Чикерева, Валентина Дремова вдохновляют весь цех на новые трудовые дела. Их опыт становится достоянием каждого.

Хорошо понимая, что производительность труда — это ключ к претворению в жизнь грандиозной программы, выраженной в Призывах ЦК КПСС, мы неустанно будем приводить в действие все новые и новые резервы производства.

Нынче мы будем праздновать Первое мая в обстановке, когда наша страна готовится к XXII с'езду партии. Постараемся быть в авангарде всенародной борьбы за достойную встречу этого исторического события.

А. ЗАКОВРЯШИНА,
старший мастер прядильной фабрики меланжевого комбината.

г. Барнаул.

Навстречу севу

ПОЛЕВЫЕ РАБОТЫ В КУЛУНДЕ

СЛАВГОРОД. (Наш корр.). Теплые дни стоят в Кулунде. Яркое апрельское солнце слизывает последний снег. Колхозы и совхоз Славгородского района начали выборочно проводить задержание талых вод. Хлеборобы Каутовского отделения приступили к закрытию влаги на полях. Трактористы Кайкен и Гулуштан Куатовы на тракторах ДТ-54 забороновали первые 60 гектаров зяби. На прибивку влаги вывели свои тракторы Эльтай Байдавлеков и Василий Соколенко. В течение дня они закрыли влагу на 205 гектарах зяби.

Начали полевые работы и хлеборобы Архангельского отделения Славгородского совхоза.

ЦЕННОЕ НАЧИНАНИЕ РОДИНСКИХ ХЛЕБОЗАГОТОВИТЕЛЕЙ

После январского Пленума ЦК КПСС каждый советский человек считает своим священным долгом принять самое активное участие в увеличении производства всех сельскохозяйственных продуктов. Работники Родинского хлебозаготовительного пункта, как и все трудящиеся Алтая, не остались в стороне от общей борьбы за хлеб. Раньше они считали своим долгом лишь принять от колхозов и совхозов и сохранить выращенный урожай.

Теперь же коллектив решил с весны оказывать практическую помощь хлеборобам в повышении урожайности полей.

Из практики известно, что только сортовые, чистые от сорняков семена с высокой всхожестью дают хороший урожай. Наукой также доказано, что посев обогретыми семенами повышает полевую всхожесть на 10—15 процентов и дает прибавку урожая в один-полтора центнера на гектаре.

В колхозах «Власть Советов», «Первое мая» и совхозе «Даниловский» Родинского района большое количество семян — свыше 26 тысяч центнеров — имеет низкую полевую всхожесть, хранится в складах толстым слоем, где температура воздуха ниже нуля.

Коллектив пункта пришел на помощь этим хозяйствам. На днях в колхоз «Власть Советов» с хлебоприемного пункта была доставлена установка ПВУ и передвижная электростанция. Рабочие пункта установили трубы и стали с помощью электромоторов нагнетать по этим трубам в ворох зерна теплый воздух с улицы. Радиус действия каждой трубы 50—80 сантиметров.

В первый день установка работала 1 час 30 минут. Температура зерна была минус шесть градусов. Когда закончили работу, температура зерна повысилась до минус двух градусов. На второй день за два часа удалось повысить температуру зерна еще на 5 градусов. Характерно, что влажность зерна после такого обогрева снизилась на 0,7 процента и стала составлять 16,8 процента.

Таким же путем в ближайшие дни работники пункта произведут обогрев семян в колхозе «Первое мая» и совхозе «Даниловском».

Это позволит повысить их полевую всхожесть и получить дружные, ровные всходы.

Наш корреспондент обратился к директору Алтайского научно-исследовательского института сельского хозяйства кандидату сельскохозяйственных наук Г. А. Наливайко с просьбой дать оценку агротехнического приема, предложенного родинцами по повышению полевой всхожести семян.

— Это очень ценное начинание, — сказал Г. А. Наливайко. — В наших условиях, как правило, весной бывает мало теплых дней и не представляется возможным тщательно произвести воздушно-тепловой обогрев семян на открытых площадках. Метод родинцев позволяет обогреть все семена в складских помещениях.

Если за счет выполнения этого агроприема хозяйства района получат прибавку в урожае даже по одному центнеру на гектаре, то и тогда родинские хлебозаготовители могут гордиться этим.

Техника идет на поля

Нынче колхозы и совхозы края значительно увеличат посевы сахарной свеклы. Но выращивание свеклы является трудоемкой работой в полеводстве. И здесь на помощь сельскому хозяйству пришла промышленность.

На днях в Косихинском свеклосовхозе рабочие с интересом рассматривали прибывшие к ним с Украины высадко-посадочные машины. С одобрением встретили они слова главного инженера о том, что новые машины в работе заменят почти сто человек.

До сего времени при посадке высадок поле сначала маркировали, затем люди лопатами копали лунки и сажали корни свеклы. Один человек за световой день мог посадить десять сотых гектара. Новая машина, которую обслуживают восемь человек, за это же время посадит десять гектаров высадок. Применение этих машин позволит расширить посевы свеклы, ликвидировать ручной труд и намного ускорить эту работу.

В совхоз поступили машины для загрузки зерна в сеялки. Изучив их, механизаторы решили до начала сева своими силами изготовить такие машины для каждой бригады.

А. РОМАНОВ.
(Наш соб. корр.).

Косихинский район.

За высокие привесы

Труженики откормсовхоза Красногорского района перевыполнили задание первого квартала по продаже мяса государству — вместо 400 центнеров они сдали 700.

Коллектив совхоза, воодушевленный первомайскими Призывами ЦК КПСС, решил перевыполнить свое обязательство, взятое на третий год семилетки.

Умело используя в кормовом рационе картофель, свинари расходуют 5,2—5,4 кормовых единицы на килограмм привеса, это гораздо ниже планового расхода кормовых единиц. Замечательными мастерами откорма зарекомендовали себя З. Ванькова, М. Бурсова, М. Астафьева, Л. Иванова — они добились лучших в хозяйстве суточных привесов от каждого животного. Сейчас свинарки готовятся новыми успехами встретить праздник 1 Мая — они борются за еще более высокие суточные привесы животных.

В. НАГИХ.

Красногорский район.

Почему в Белоглазове гаснут маяки?

Тракторист Иван Вдовин и комбайнер Иван Козликин с помощью молодого агронома Марии Ячменьковой три года назад вырастили невиданный урожай кукурузы. Высоты она была четырехметровой. На каждом стебле по два-три великана-початка. На седьмое отделение совхоза «Искра» тогда приезжали соседи, чтобы полюбоваться кукурузой, которая дала на гектаре по 702 центнера зеленой массы. Теперь остались одни фотоснимки той красавицы-кукурузы. Последние два года отделение получает мизерные урожаи...

Два года назад на пятом отделении Октябрьского совхоза мне пришлось увидеть невиданную свеклу. Широкие, изумрудно-зеленые листья ее достигали метровой высоты. Звено Риты Подойниковой вырастило тогда по 320 центнеров корней на гектаре.

Рекордный урожай свеклы вырастили школьники Комарихинской школы. На полях третьего отделения Белоглазовского совхоза под руководством биолога школы Евгении Егоровны Проскуриной они собрали по 380 центнеров свеклы. Школу тогда утвердили участницей Всесоюзной сельскохозяйственной выставки и многим ученикам вручили награды.

Все эти факты мне припомнились на заседании бюро Белоглазовского райкома партии, когда решался вопрос, кого считать «маяками» в сельскохозяйственном производстве. Члены бюро пришли к единому мнению — в возделывании кукурузы и свеклы в районе равняться не на кого.

Когда после бюро мы стали говорить об этом с секретарем райкома т. Нечаевым, он удивился:

— Высокие урожаи свеклы, кукурузы? Не верю, не было этого. — И, подумав немного, добавил: — Возможно до моего прихода в район что-нибудь подобное было. Да и не устраивает нас это. Нам нужен не журавль в небе, а синица в руке. А «синица», если брать минувший год, — птичка-невеличка...

Действительно, в прошлом году кукурузы собрали здесь по 80 центнеров на гектаре, свеклы — по 69,2 центнера. Но низкий урожай именно тем и об'ясняется, что в районе слабо внедряется новое, передовое в возделывании свеклы и кукурузы. Труженики полей, в совершенстве овладевшие своей профессией, в Белоглазове забыты. Мастера-кукурузоводы из седьмого отделения совхоза «Искра» теперь не возделывают кукурузу. Ячменькова занимается овощеводством. Она не против того, чтобы и теперь выращивать кукурузу. Но никто ее согласия не спрашивал. Не вспоминают в районе и о делах Риты Подойниковой. Теперь она трудится на ферме.

Чем все это об'яснить?

Когда мы поинтересовались у секретаря парткома Белоглазовского совхоза т. Маспанова, как применяется опыт юных свекловодов Комарихи, он недовольно поморщился, сказал, что ему ничего не известно об этом, и возмутился:

— Мы против болтовни. Урожай комарихинцев для нас недосягаем на данном этапе (выходит, знает секретарь об урожае). Мы наметили каждому отделению вырастить свеклы по 110 центнеров. Больше никто и не получит.

Действительно, в прошлом году в совхозе получено по 27,8 центнера свекловичных корней с гектара, а на первом отделении, под окнами у парткома, ничего не собрали. Причины таких низких урожаев кроются в низком уровне агротехники, в пренебрежительном отношении к свекле. Год назад в той же Комарихе вырастили неплохой урожай свеклы. Но ее скормили скоту, перегнали на самогон, хотя за возделывание, уборку, «охрану» кагатов было уплачено немало денег. Не случайно в совхозе тогда говорили, что свекла обошлась дороже свинины.

Нельзя сказать, что райком совершенно не занимается организацией соревнования, не распространяет опыт новаторов, передовиков. На бюро, о котором говорилось выше, например, обсуждались условия соревнования. Но показатели, которые были записаны в «условиях», ориентируют на скромные достижения минувшего года. Для белоглазовцев прошлый год был неудачным и в земледелии, и в животноводстве. Удои, например, снизились на 600 литров.

В соревновании еще много делается для формы. В крае началась борьба за звание хозяйств высокой культуры земледелия. Коллектив совхоза «Искра» тоже решил включиться в это соревнование. Но за какие показатели он будет бороться? За 14,5 центнера зерновых с гектара. Не мало ли для столь почетного звания? Ведь это хозяйство в прошлом два года подряд получало стопудовые урожаи.

Райкому надо бы указать коммунистам совхоза на резервы повышения урожайности, а т. Нечаев говорит:

— Нам важно воодушевить людей и этого пока достаточно.

Но неизвестно, кого могут воодушевить такие показатели?

Федор Рутковский, в прошлом известный всей стране механизатор, а теперь бригадир из пятого отделения совхоза «Искра», решил отдельные виды сельскохозяйственных работ проводить на повышенных скоростях. А т. Нечаев пророчит:

— Ничего не выйдет из этой затеи.

Механизатор Владимир Черноусов из первого отделения Октябрьского совхоза в минувшем году попытался вырастить однородственную свеклу без затрат ручного труда. Не все прошло гладко у механизатора. Были ошибки. Но Черноусов решил и нынче продолжать эту работу. Поддержать бы человека, а в райкоме считают, что это никчемная затея.

Говорят, новое само пробивает дорогу. Действительно, хороший пример всегда находит поддержку. Но этого мало. Новаторство принесет неизмеримо большую пользу, если его вовремя поддержать. Только тогда «маяк» ярко загорится. Но, к сожалению, в Белоглазовском райкоме партии придерживаются другого мнения.

П. МАТВЕЕВ.
(Наш соб. корр.).

Белоглазовский район.

В крайкоме КПСС

Об инициативе сельских корреспондентов совхоза имени Ленина Калманского района, взявших шефство над общественным животноводством

Сельские корреспонденты совхоза имени Ленина Калманского района проявили ценную инициативу, взяв шефство над развитием общественного животноводства. Цель этого начинания — выявить внутренние резервы увеличения производства продуктов животноводства, добиться резкого повышения надоев молока, привесов скота, помочь совхозу досрочно выполнить задания третьего года семилетки и социалистические обязательства, принятые в честь XXII с'езда КПСС.

Селькоры совхоза провели несколько рейдов по проверке состояния дел на фермах и выявлению имеющихся в хозяйстве резервов. Наладили регулярный выпуск стенных газет, «молний» и боевых листков. На всех фермах создали постоянные селькоровские посты контроля и действия.

Партийная организация совхоза вовремя поддержала инициативу селькоров, приняла меры по устранению выявленных ими недостатков. По материалам селькоров, публиковавшимся в «Алтайской правде», районной и стенной газетах, дирекция и парторганизация совхоза оперативно принимают практические меры. В результате этого повысилась творческая активность животноводов, улучшилась работа ферм, выросли надои молока.

По почину калманцев шефство над фермами взяли и селькоры ряда других хозяйств края. Это способствует повышению трудовой активности работников ферм, быстрейшему устранению недостатков и в ряде хозяйств уже привело к резкому повышению надоев молока.

Бюро крайкома КПСС ПОСТАНОВЛЯЕТ:

1. Одобрить патриотическую инициативу сельских корреспондентов совхоза имени Ленина Калманского района, считать целесообразным придать этому общественному движению широкий размах.

2. Обязать Горно-Алтайский обком, горкомы и райкомы КПСС, первичные партийные организации колхозов, совхозов, промышленных предприятий и строек, редакции краевых, областных, районных и многотиражных газет организовать на всех предприятиях, стройках, фермах, в бригадах колхозов и совхозов корреспондентские пункты с участием в них рабочих, колхозников, инженерно-технических работников и специалистов сельского хозяйства.

3. Всячески содействовать регулярному выпуску стенных газет, боевых листков, «молний», а также бюллетеней с материалами рейдовых рабселькоровских бригад, принимать решительные меры по выступлениям рабселькоров, обеспечивая оперативное устранение недостатков, полнейшее использование вскрытых резервов и широкое внедрение опыта новаторов.

Регулярно проводить рейды по проверке внедрения передового опыта в производство.

4. На ударных стройках семилетки организовать постоянно действующие рабселькоровские посты под руководством журналистов-профессионалов.

Бюро крайкома КПСС выражает уверенность, что примеру калманских рабселькоров последуют сельские и рабочие корреспонденты всех колхозов и совхозов, промышленных предприятий и строек края, поведут решительную борьбу против недостатков в работе, против лодырей, тунеядцев, рвачей, рутинеров, бюрократов, будут передовыми бойцами за быстрейшее претворение в жизнь решений январского Пленума ЦК КПСС, указаний Н. С. Хрущева на совещаниях передовиков сельского хозяйства, за досрочное выполнение заданий семилетки.

Короткие сигналы

(ПО ПИСЬМАМ ЧИТАТЕЛЕЙ)

ТРЕТИЙ ГОД СТРОИТСЯ линия электропередач от Барнаула до Бобровской ремонтно-эксплуатационной базы.

Подрядчик — стройуправление Барнаульской ТЭЦ-2 (начальник т. Винц). Нужно построить в пойме Оби фундамент опор для воздушного перехода через реку, однако монтажников на берегу не видно. «Если они не заложат фундамент в ближайшее время, линия не будет закончена и в 1961 году», — пишет т. **Морозов.**

ПО-ПРЕЖНЕМУ НИЗКО КАЧЕСТВО изделий Барнаульской мебельной фабрики № 1. Видимо, убежденный в безупречности своей продукции, директор т. Сущенко не считает нужным отвечать на критические письма потребителей. Об этом сообщает читатель т. **Горохов.**

ВОТ УЖЕ ДВА ГОДА в краеместпроме решается вопрос об об'единении Бобровского и Южаковского леспромхозов, пишет т. **Скрипов.** Располагаются хозяйства рядом, лесосечный фонд их почти в одних и тех же кварталах. А дело-то нужное — наполовину уменьшился бы управленческий аппарат, лучше использовалась бы техника.

РАСТЕТ СОВХОЗНЫЙ ГОРОДОК

* * *

СЕМЬ ЛЕТ НАЗАД, В ЧАСЫ, КОГДА В ПАЛАТКАХ БЫЛО ОСОБЕННО ХОЛОДНО И НЕУЮТНО, МОЛОДЫЕ ЦЕЛИННИКИ ВСПОМИНАЛИ СЛОВА ПОЭТА: «Я ЗНАЮ, ГОРОД БУДЕТ, Я ЗНАЮ — САДУ ЦВЕСТЬ!».

ВОТ ОН, РАСТЕТ ГОРОД-САД В СТЕПИ. О НЕМ СЕГОДНЯ И РАССКАЗЫВАЕТСЯ НА ЭТОЙ СТРАНИЦЕ.

* * *

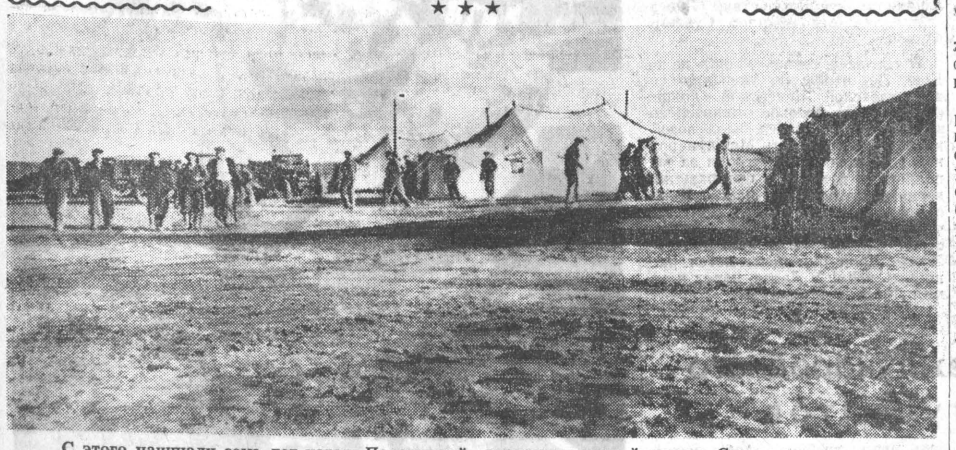

С этого начинали семь лет назад. Палаточный городок на правой стороне Сухого лога и назывался централькой усадьбой совхоза «Комсомольский».

1. На тридцать пятом километре

За селом Шахи, что на Павловском тракте, машина свернула вправо и пошла петлять по ухабистой дороге. Степан Пискунов поднялся с узлов и, держась за борт, начал пробираться по тряскому кузову вперед. В заднем мутном окошечке кабины мелькнуло лицо жены. Она кивком указала на дорогу, словно хотела спросить: узнаешь? Степан задорно подмигнул: дескать, не беспокойся, все помню.

Ветер-свежачок тугой струей бил в грудь, пронизывал легкое пальтишко, забирался за ворот. Степан с удовольствием подставлял ему лицо. Хотелось кричать: «Здравствуй, друг ветер! Не стесняйся, дуй во всю мощь. Здравствуй, дорога! Ты все еще такая же, старушка, изрытая и избитая, как в пятьдесят четвертом. Помнишь, сколько ты нам задавала забот весной, в распутицу?».

Помнишь... Можно ли такое не помнить? Каких-то тридцать с небольшим километров от краевого центра — и, пожалуйста, целина. Давно ли здесь лежали нетронутыми тысячи гектаров пустошей, сотни гектаров поскотин!

Земля ждала настоящих хозяев. И они пришли в пятьдесят четвертом. Трудное и счастливое было время. Маленькие поселки, затерянные в степных логах, не смогли вместить даже первую группу целинников. Пришлось разбивать палатки. Мокрые портянки по-солдатски сушили под боком, надоевшая лапша утром и вечером припахивала дымом. Но стоило ли на такие пустяки обращать внимание, когда рядом жили друзья и в их числе сероглазая землячка-уралочка Граня Волынкина.

Степан знал своих товарищей по работе. Приехали они из разных мест — из Свердловска, Мичуринска, Москвы, Кемерова, Барнаула, но характерами были во многом схожи. На них можно было положиться в рейсе. В беде не оставят, попроси — последним рублем поделятся. Зато заметят слабинку — пощады не жди. Языки у шоферов — острее бритвы. Но никогда не думал Степан, что у этих шумливых, насмешливых ребят и девчат под внешней грубоватостью таится столько нежности. Они сумели лучше самой заботливой родни сделать личную радость Степана и Грани большой радостью Комсомольского совхоза. Где-то добыли цветы, нашли музыкантов, хорошего вина. Даже пригласили фоторепортеров. В газетах и журналах потом печатались снимки под заголовком: «Первая комсомольская свадьба в целинном совхозе».

Счастливые супруги не возражали. Что ж, совхоз «Комсомольский», жених с невестой — комсомольцы, праздник в тайне от виновников торжества готовили друзья-комсомольцы. Как же иначе можно назвать свадьбу?

Шли дни. На холме около Сухого лога появились первые домики. За мостом, на другой стороне лога, поднялись новые стены животноводческих помещений, ремонтных мастерских, а вокруг, на месте пустошей, степной ветер с трудом раскачивал тяжелые волны колосистых хлебов.

И вот в этот момент Степану пришлось уехать из совхоза.

Вначале уехала к родителям в Свердловск Граня. Ждала первенького, разумеется, боялась. В совхозе еще ничто не устроено, а дома — врачи, ну и мама рядом. Собиралась Граня ненадолго, но домашние расстроили ее планы. Бабушка не захотела отпускать внука «невесть куда». Сердилась: «Двоих дочек вырастила, а они — одна на Чукотку, другая на Алтай».

Пробовали молодые супруги жить в совхозе одни, без сына, но вскоре убедились, что это невозможно. Сами здесь, а душа там, с ребенком. Снова подались на Урал.

Дома на жизнь грех было жаловаться. Старики во внуке души не чаяли, делали все, чтоб дочери и зятю было хорошо. Степан зарабатывал немало. Умелый шофер в любом месте нужен. И тем не менее оба, и Степан и Граня, все время чувствовали себя как бы обиженными. В другие времена года еще было терпимо, но как только начинала звенеть с крыш капель, становилось самым настоящим образом невмоготу. Какая-то неведомая сила тянула туда, в холмистую степь, в маленький совхозный поселок.

Терпели, терпели Пискуновы и начали собирать чемоданы. Родителям сказали, что решили побывать в гостях у степановых родственников. И только на вокзале, когда мать в десятый раз передавала поклон свату и сватье, Граня не выдержала:

— Мама, прости, мы вас обманули. Не в гости мы едем, а туда, к себе в совхоз, и насовсем.

— Да что вам, в совхозе-то, скобку у дверей медом намазали, что ли? — всплеснула руками старушка. — Или дома было плохо?

— А вы приезжайте к нам, посмотрите, — вмешался в разговор Степан. — Увидите, что мы там сделали, сами все поймете.

— Эх, людей бы нам побольше!

Специалисты стараются по мере возможности заменять рабочие руки механизмами. На молочных фермах внедряются доильные установки, на втором отделении завершается строительство механизированного тока. Если на обычном току в уборочную работают по 30—40 человек, то на механизированном будут управляться два-три человека.

Однако кадров не хватает. И в то же время желающим поступить в совхоз, особенно семейным, нередко вынуждены отказывать.

В «Комсомольском» только старожилы знают, где и как стояли палатки и почему кое-кто называет озеро, разделяющее центральную усадьбу, Сухим логом. Совхоз бурно строится. Только в прошлом году было сдано 1.200 квадратных метров жилья, выстроен на центральной усадьбе Дом культуры, на втором отделении — школа и клуб. И все-таки этого пока мало.

Однако временные трудности не приводят в уныние покорителей целины. Они обосновываются на новом месте по-хозяйски и, что самое главное, с расчетом на будущее.

Кажется, совсем недавно друзья-целинники кричали на свадьбе «горько». А вот уже растет второй сын в семье Пискуновых, еще один новосел-целинник. Старшего сына, к сожалению, не удалось зазвать в дом фотографироваться. У него были важные занятия: перегораживал плотиной на улице ручей.

2. По-хозяйски, с расчетом

На землях, отвоеванных у дремучих зарослей полыни и татарника, на бывших лысых поскотинах, единственной красотой которых были сивые гривки ковыля, выросли новые, необычные в этих местах по своему виду поселки. Улицы широкие, прямые, домики аккуратные, в значительной части каменные, с большими окнами, и крыты не дерном, не соломой под глинку, а шифером или черепицей. Среди улиц —скверы. Правда, деревья еще невысокие. Но ведь им пока и лет мало.

К поселкам вплотную подступают пашни. Распахала их молодежь, сверстники и товарищи Степана и Грани. Они же строили поселки, садили деревья.

В каждом коллективе можно найти хороших работников. В совхозе же «Комсомольском» их на диво много и среди многих трудно кого-то выделить, как самого лучшего.

Полеводы первого отделения, где управляющим П. Д. Дробышев, агроном Нина Алексеенко и механик Иван Бендер, на протяжении ряда лет выращивают самые высокие урожаи в хозяйстве. В прошлом году они, имея 3.300 гектаров посевов, вырастили в среднем по 17,2 центнера зерна на гектаре.

Всему Павловскому району известны имена знатных механизаторов совхоза: депутата краевого Совета комбайнера С. Р. Михеева, замечательного сельского умельца Д. Н. Олишкевича, такого мастера уборки, как Ф. А. Марков. В прошлую осень Марков исполнял одновременно две должности — комбайнера и шофера. На своем С-6 убрал 425 гектаров, намолотил 6.099 центнеров хлеба и сам весь его вывез на автомашине. Причем, надо иметь в виду, что комбайн в отсутствие Ф. А. Маркова не простаивал. Хорошо отлаженной машиной отлично управлял штурвальный.

А сколько замечательных парней и девчат трудится на животноводческих фермах! Многие из них под стать своему непосредственному начальнику, главному зоотехнику Я. А. Бауэру. Такие же строгие аккуратисты и в то же время поэты, романтики, влюбленные в работу.

За все, что сделали эти люди в прошедшие нелегкие годы, им с полным правом можно в пояс поклониться. Только в прошлом году, несмотря на то, что лето было дождливое и холодное, а осень выдалась и совсем несуразная, они дали стране 117 тысяч центнеров зерна, почти две тысячи центнеров мяса, 12 тысяч центнеров молока, 58 тысяч штук яиц.

Но если учесть, что у совхоза было 13 тысяч гектаров пашни, можно с полным основанием сказать: хорошо, но еще мало. В совхозе тоже сознают, что те угодья, которыми они располагают, могут дать куда больше и хлеба, и мяса, и молока, и, может быть, овощей, фруктов. Город рядом, выращивать овощи и фрукты было бы очень выгодно. Но с кем бы в совхозе ни завел разговор, с рядовым ли рабочим, или руководителем, все вздыхают об одном:

Дождались Дома культуры, так это действительно Дом культуры.

— Эх, людей бы нам побольше!

На центральной усадьбе не было водоема и даже колодцев. Молодые новоселы построили водопровод. Сухой лог перегородили плотиной, в образовавшееся большое озеро пустили карасей.

Примечательно, что в «Комсомольском» с первых же дней отказались от традиций деревенского строительства, за которое, к сожалению, в ряде мест крепко держатся. Рядом с совхозом находится старинное село Стуково. В нем тоже за последние годы появилось много добротных построек, но ведь их не видно, потому что село растянуто на много километров.

В совхозе с самого начала стали закладывать не деревни с десятинными огородами у каждой избы, а рабочие поселки городского типа. Дождались Дома культуры, так это действительно Дом культуры, его, как в ином селе, не спутаешь с амбаром; выстроили столовую, так опять же это столовая. На нее приятно поглядеть и со стороны, и приятно войти.

3. Новое входит в жизнь

Проблема кадров для совхоза «Комсомольский», как и для большинства других хозяйств, продолжает сохранять остроту. Ведь только крайняя нужда заставляет прибегать к такой дорогой помощи, как выезды на уборку рабочих с заводов и фабрик, студентов. Прибегать к такой помощи мы перестанем тогда, когда каждый совхоз и колхоз будет укомплектован кадрами, как любой завод или фабрика. Для этого нужно создать людям надлежащие условия. Тут лучше Н. С. Хрущева не скажешь: «Главное — нужно проявлять заботу о том, чтобы люди могли жить в нормальных условиях и чтобы повсюду пошла добрая слава, что люди здесь живут и трудятся замечательно. И тогда еще больше специалистов поедет на целину».

В совхозе «Комсомольский» по-настоящему, по-партийному заботятся о быте рабочих и служащих. Поэтому сюда едут люди, просят принять их на работу, соглашаются пока жить в тесноте. Опыт совхоза «Комсомольский» показывает также, что, когда быт перестраивают продуманно, с дальним прицелом, вопрос с кадрами можно значительно поправить, так сказать, за счет местных ресурсов.

Всем известно, что в самый разгар страды в селах часто можно видеть копающихся в своих огородах и оградах молодых женщин, а иной раз и мужчин. Когда начинаешь разбираться, оказывается, что они вовсе не чужеспинники. Тунеядцев-то единицы. Женщины в большинстве своем не работают по той причине, что в совхозе или колхозе нет детских яслей и садов, а у нее на руках ребятишки. Кроме того, и с хозяйством нужно управляться. Корова, поросенок, птица, огород, они ведь требуют немало забот. Из-за этого хозяйства и муж в самый разгар уборки иной раз вынужден отпрашиваться на день-другой у бригадира.

Есть, конечно, в селах рьяные любители личных хозяйств. Но речь идет не о них. Большая часть рабочих и служащих совхозов смотрит на личное хозяйство, как на тяжелую обузу и, однако, не расстается с ним.

Что нужно сделать, чтобы рабочего совхоза или колхозника не отвлекало от больших дел маленькое личное хозяйство? Как избавить от домашних забот женщину-мать, умелые руки которой так необходимы и на животноводческих фермах, и в поле, и в саду?

Вот как отвечают на эти вопросы в совхозе «Комсомольский», причем не словами, а делом.

На центральной усадьбе открылась и работает новая столовая. Расположена она в специальном здании, в котором все предусмотрено, чтобы людям было приятно и удобно позавтракать или пообедать. В обеденном зале поблескивают алюминием столы и стулья. На столах судки с горчицей, солью и перцем, в бронзовых подставках — бумажные салфетки. В раздаточное окно видно, что в кухне тоже светло, чисто, просторно, много специальных кухонных машин.

В какое бы время рабочий ни пришел в столовую — тогда ли, когда на кухне дежурит повар В. И. Чувашова со своими помощниками, или Н. И. Гайер, — он сможет поесть по-домашнему сытно, вкусно. На выбор ему всегда предлагают три-четыре первых блюда, столько же, а нередко и больше вторых и третьих. Совхоз отпускает столовой продукты по себестоимости, поэтому обеды сравнительно дешевы. Если, например, взять самое дорогое первое блюдо, самое дорогое второе и третье, все равно больше 35—40 копеек не проешь.

В здании столовой находится магазин полуфабрикатов. Хозяйки в нем могут приобрести мясной фарш, пирожные, винегрет и т. д. Кроме того, торгуют молоком. Продают его по 11 копеек за литр, но только тем, у кого нет своей коровы.

Наивно было бы думать, что поскольку в совхозе открылась хорошая столовая, женщины сразу же забросили чугунки, хворостинами прогнали со двора коров с поросятами и выстроились в очередь около дверей отдела кадров. Коммунисты совхоза — главные застрельщики культурно-бытовой перестройки села — понимают, что такое в день не решается, и они упорно думают и работают над тем, чтобы новое прочно входило в жизнь.

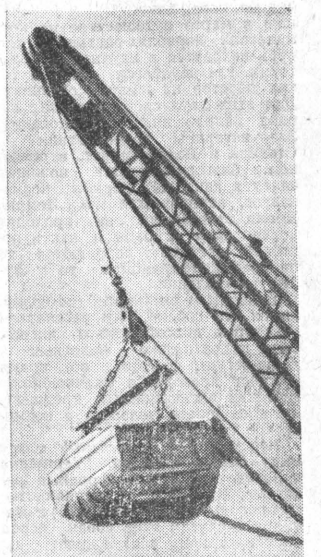

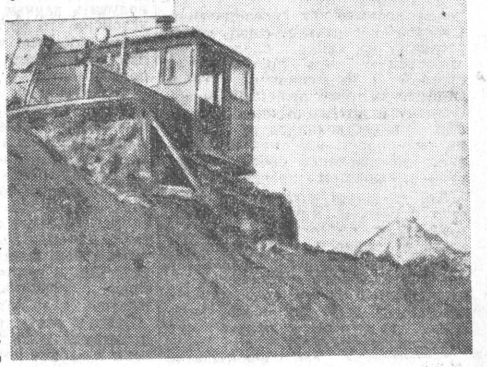

Конечно же, с такой техникой можно строить быстрее, лучше, с меньшей затратой сил и средств.

В прошлом году около трехсот человек привели своих коров в совхоз. Сами привели и еще просили: «Купите, пожалуйста».

Теряют интерес рабочие и служащие и к огородам. В прошлом году было двадцать гектаров личных огородов. Нынче записалось меньше людей и на меньшую площадь, на 12 гектаров. Зато нынче в хозяйстве будет общественный огород. Выращенные на нем овощи будут сданы в столовую. Это даст возможность значительно снизить стоимость обедов, организовать бесплатное питание детей.

Столовая уже сейчас весьма популярна у рабочих и служащих совхоза. Ее регулярно посещают не только холостяки и приезжие, но и семейные люди, старожилы. Часто за столиками можно видеть целые семьи. Какой смысл варить дома щи, тратить драгоценное время, если рядом в столовой они уже сварены и стоят буквально копейки?

Вдумайся, читатель, не есть ли это приметы нашего прекрасного завтра, коммунизма? Ведь то, что делается в совхозе, уже не мечта, а сегодняшний будничный день.

Прекрасные ростки завтрашнего дня пробиваются везде, во всем, крепнут в борьбе со старым, отживающим.

Сельский житель приходит к выводу, что ему полная выгода расстаться с личным хозяйством. Без него больше будет свободного времени. И скучать в свободное время не придется. Дома телевизор, рядом — Дом культуры, чуть не каждый день идут новые фильмы, приезжие артисты ставят концерты. А раз не будет личного хозяйства, зачем пригон, зачем своя ограда, да и отдельный маленький домик? Зимой задует его по самую трубу снегом, только успевай откапываться после каждого бурана. Не лучше ли вместо пятидесяти маленьких домиков поставить один большой?

В «Комсомольском» решили: лучше! Шефы совхоза — строители барнаульского треста «Стройгаз» — закладывают сейчас два четырехэтажных дома. Готовы они будут к открытию XXII с'езда партии.

В «Комсомольском» ведут строительство и хозяйственным способом.

Итак, в совхозном поселке — многоэтажные дома с водопроводом, ваннами и телефонами в квартирах. Нынче их будет два, на будущий год — еще два. Немного в стороне от домов раскинется маленький медицинский городок, чуть ближе — школа, напротив — Дом культуры и столовая, за мостом, под ветром, все производственные постройки: ремонтные мастерские, скотные дворы, гаражи.

Настанет день, когда люди будут думать: как назвать совхозный поселок? Поселком или совхозным городком?

* * *

А теперь вернемся к Степану и Гране Пискуновым. Сейчас у них пока нет квартиры с ванной и телефоном. В их распоряжении только комнатка и кухня. После того, как родился второй сын, стало совсем тесно. Но вот что характерно: когда зашла речь о житье-бытье, ни Степан, ни Граня не заговорили о тесноте, о своих трудностях. Их волнует другое. Степан высказал опасение, как бы плотину не размыло. Потом заметил:

— Посевная площадь у нас нынче вдвое возросла. Трудненько придется! Ну на наши отделения можно положиться. В Шахах, говорят, люди тоже привычны хорошо работать.

Граня сейчас временно не работает — так сложились обстоятельства. С маленьким ребенком пришлось заняться. Но и она в курсе всех совхозных дел. Радуется, что квартальный план по молоку и мясу выполнен, а по сбору яиц даже перевыполнен, что будет общественный огород, и тут же замечает:

— Только надо, чтобы рабкооповские не погубили овощи. Нынче приморозили картошку, сластит. Оно ведь не только картошку жалко. Хочется ведь, чтобы все было по-настоящему.

Нет, напрасно пытались удерживать Гранины родители около себя этих замечательных ребят, напрасно допытывались, чем приворожил их совхоз так, что стал милее родных мест, в которых они родились. Сами же вырастили таких смелых, непоседливых, способных накрепко прирастать душой к тому, что сделали своими руками!

А. БАЗДЫРЕВ.

Полоса подготовлена нештатным отделом культурно-бытового строительства. Фотографии Н. Калинина, А. Гондаровича и Г. Грицко.

Так выглядит одна из улиц центральной усадьбы совхоза сегодня.

У первых четвероногих космонавтов

МОСКВА, 8 апреля. (ТАСС). Звездочка и Чернушка, совершившие в марте путешествие на космических кораблях-спутниках, теперь находятся в научной лаборатории, где изучается влияние таких полетов на живой организм. Для этих двух собак наступил период напряженных обследований. Зато ветераны космонавтики — Стрелка и Белка сейчас, в основном, благодушествуют, пожиная славу в качестве первых космонавтов, вернувшихся на Землю. Время от времени они проходят контрольные осмотры и, как и подобает «звездам», появляются то на пресс-конференциях, то в студии телевидения.

В научном институте, где содержатся эти собаки, нам рассказали некоторые подробности о жизни, быте и подготовке животных к космическим полетам, во время которых проводятся медико-биологические эксперименты, предшествующие полету человека в космическое пространство.

Кто они — известные всему миру Белка, Стрелка, Чернушка и Звездочка? Это беспородные животные. Кинологи — специалисты-собаководы, возможно, из уважения к заслугам этих собак перед космонавтикой рекомендуют называть их шпицоидами.

Общее мнение экспериментаторов сходится на том, что этих собак безнадежно представлять на выставку. Их экстерьерные данные не удовлетворят взыскательных судей. Вместе с тем, именно эти данные очень хороши... для целей космических исследований. Суровое воспитание, полученное собаками на улице, сделало их стойкими ко всем «превратностям судьбы» и выносливыми. Такие качества выгодно отличают Белку, Стрелку и других бывших и будущих путешественников от их комнатных подруг, или, как их называют, декоративных собак, избалованных любящими хозяевами.

То, что знает человек об условиях первых космических полетов, требует от космонавтов выносливости и стойкости. Эти свойства помогут им перенести трудности испытаний полета. Потому-то полон труда и строго размеренной тренировки день тех собак, которых люди готовят к полетам на кораблях-спутниках.

Подготовка собак-космонавтов не лишена трудностей.

В распоряжении уличной собаки весь мир с его богатством красок, разнообразием встреч и неожиданностей. В лаборатории сразу же начинаются ограничения. Животное попадает на маленький дворик лабораторного вивария. Затем собаки поселяются сначала в большие, а потом в меньшие по размеру клетки. Последняя из них по размерам соответствует тому «купе», которое получит путешественница на корабле-спутнике.

Много времени и настойчивости требуется, чтобы приучить животных носить космические туалеты — специальные одежды, которые при полете помогают закрепить животное в кабине, защищают от случайных повреждений миниатюрные приборчики и провода, служащие для регистрации физиологических функций.

Уже на первой стадии подготовки выясняется, что не все собаки склонны спокойно носить космическое снаряжение. И тех, кто упорно не желает этого, выражаясь спортивным языком, приходится дисквалифицировать.

Приучившись жить в тесных клетках и носить специальные костюмы, собаки как бы приобретают основы подготовки. Экспериментаторы говорят, что уже на этой стадии во всем их поведении появляется какая-то степенность и значительность. Правда, это не мешает какой-нибудь восходящей «звезде» потанцевать на задних лапах, выпрашивая конфету или кусочек сахара.

Кстати, о питании. В лаборатории на первых порах собаки получают обычную для каждого пса пищу — каши, мясо, кости. Незадолго до полета их переводят на специальный рацион, выдаваемый с помощью автоматического устройства. Вначале автоматическая кормушка озадачивает и даже пугает некоторых собак. Но через короткий срок автокормушка становится другом. Предлагаемое собаке желе содержит все необходимые питательные вещества, соли, витамины и воду в количестве, полностью удовлетворяющем суточную потребность.

Подготовка собаки к полету, как правило, длится около года. За это время экспериментаторам удается приучить животное к необычному для него образу жизни, а также получить данные о том, насколько устойчив его организм к воздействиям, которые могут встретиться при нормальном или осложненном полете.

Испытания идут в самых различных направлениях. Вот тепловая камера. Здесь определяется выносливость животного в условиях высокой температуры. Вначале собака спокойна. Затем по мере повышения температуры она начинает часто дышать, открывает пасть. Крупные капли слюны падают на пол. Дыхание предельно частое. Его трудно сосчитать. Постепенно температура падает. Опыт заканчивается. Животное выпускают из камеры.

Записи всех показателей при испытании убеждают в том, что если в кабине космического корабля и повысится температура, то эта собака успешно справится с тепловой нагрузкой.

На других стендах испытывается действие перегрузок, которые непременно сопровождают полет ракеты при выведении ее на орбиту или при спуске на Землю.

Машины, подобные всем известной карусели, вращают кабинки с собаками, создавая механические силы — перегрузки, аналогичные или превышающие те, которые придется испытать животным в полете.

Экспериментатор, стоя возле карусели-центрифуги, не смог бы глазом оценить характер событий, происходящих в кабине подопытного животного. Но вращающиеся вместе с собакой кинокамера и другая аппаратура объективно судят о состоянии и выносливости организма, регистрируют все показатели.

Специальные испытания предназначены для определения устойчивости животных к действию разряженной атмосферы, к недостатку кислорода в воздухе, к вибрациям, сопровождающим работу двигателя ракеты, и к другим условиям необычного путешествия.

Физиологи ведут наблюдения с позиций, позволяющих им судить об индивидуальных особенностях реакций животных на различные воздействия. Большое значение они придают темпераменту и поведению собак.

Биохимики изучают кровь и самые интимные изменения в обмене веществ как до, так и после испытаний.

Проводимые опыты служат для окончательного отбора возможных или наиболее подходящих кандидатов на полет и для получения важных материалов, которые служат контрольными при последующем анализе реакций животных, регистрируемых уже во время полета.

Испытания сложны и трудны. Но вся система их проведения такова, что нагрузки не изнуряют собак. Животные, уже побывавшие в полете и готовящиеся к нему, упитаны, веселы и находятся в тесном дружеском контакте со всеми экспериментаторами.

Этот контакт мог бы показаться удивительным. Ведь собакам в процессе испытаний приходится много пережить, побывать и на операционном столе. Физиологи-хирурги на одном из этапов подготовки принятым способом выделяют на шее животного крупные сосуды с тем, чтобы впоследствии на них можно было укрепить приборы для измерения кровяного давления. Под кожу животного приходится вживлять тоненькие электроды. Они служат, в частности, для записи электрокардиограммы как при предварительных испытаниях, так и в полете.

Обращение экспериментаторов с подопытными животными таково, что собаки полностью доверяют людям.

Многовековое чувство привязанности собаки к человеку в этих условиях оказывается настолько сильным, что оно не разрушается, несмотря на операции и трудности длительных экспериментов.

Возникает вопрос, в какой мере можно перенести на человека результаты, полученные в опытах на животных, и правомерны ли заключения ученых?

Ответ может быть только таким: весь опыт естествоиспытателей доказывает целесообразность использования собак и других животных для медико-биологических экспериментов. Для физиологических исследований наиболее подходящи собаки. Характер реакций их важнейших систем, таких, как кровообращение и дыхание, очень близок к реакциям тех же систем у человека. Одинаковы у них и некоторые биохимические показатели. Таким образом, предварительные медико-биологические эксперименты на собаках позволяют делать вполне научно обоснованные прогнозы о переносимости человеком различных условий космического полета.

Международная жизнь

КОНГ ЛЕ ОДОБРЯЕТ СОВЕТСКОЕ ПРЕДЛОЖЕНИЕ

ХАНОЙ, 8 апреля. (ТАСС). Как председатель высшего военного совета, заявил капитан Конг Ле по радио «Голос Лаоса», я одобряю решение Национального комитета за мир, нейтралитет и национальное единение, который поддержал предложения Советского Союза о мирном урегулировании положения в Лаосе. Я считаю, что для решения проблемы Лаоса необходимо созвать Международное совещание в Пном-Пене и чтобы сопредседатели Женевской конференции обратились с призывом о прекращении военных действий в Лаосе при условии, что заинтересованные стороны в Лаосе придут к соглашению о прекращении огня.

Капитан Конг Ле заявил, что право созвать совещание заинтересованных сторон по прекращению огня в Лаосе принадлежит только законному правительству Лаоса, возглавляемому принцем Суванна Фумой.

Я согласен также, заявил далее Конг Ле, чтобы по указанию сопредседателей Женевской конференции и по просьбе заинтересованных сторон Лаоса была возобновлена деятельность Международной комиссии для контроля за выполнением приказа о прекращении военных действий в Лаосе. Я настаиваю на том, заявил Конг Ле, чтобы все агрессивные войска стран СЕАТО были выведены из Лаоса. Если они попытаются расширить войну в Лаосе, народ и армия Лаоса уничтожат их.

Заявление Международного союза студентов

ПРАГА, 8 апреля. (ТАСС). На нас произвело глубокое впечатление новое выступление южнокорейских студентов. Мы выражаем возмущение постоянными репрессиями южнокорейских властей, беспощадно подавляющих свободу и гражданские права, борьбу за право на жизнь и патриотические стремления добиться вывода иностранных войск и об'единения страны, говорится в заявлении секретариата Международного союза студентов, переданном Чехословацким телеграфным агентством.

Секретариат МСС, говорится в заявлении, требует, чтобы корейский вопрос был решен самим корейским народом в соответствии с его свободной волей, на демократических основах, без иностранного вмешательства. Полная самостоятельность страны и ее территориальная целостность не могут быть достигнуты до тех пор, пока она оккупирована иностранными войсками. МСС заявляет о своей поддержке борьбы студентов и всего корейского народа за немедленный вывод иностранных войск из Кореи.

Борьба с монополиями в Бразилии

ГАВАНА, 8 апреля. (ТАСС). Президент Бразилии Жанио Куадрос направил в экономическую комиссию палаты депутатов Национального конгресса законопроект о борьбе с монополиями. Как сообщает агентство Пренса Латина, Куадрос предложил создать комиссию при министерстве юстиции, которая будет нести ответственность за борьбу с злоупотреблениями со стороны монополий. Виновные в злоупотреблениях будут приговариваться к тюремному заключению сроком от одного до пяти лет и к большим штрафам.

Сообщения из-за рубежа

✪ В соответствии с договоренностью между правительствами СССР и КНР в Москву вылетела китайская правительственная делегация по вопросам экономического и научно-технического сотрудничества.

✪ Лауреат Ленинской премии «За укрепление мира между народами» бразильский писатель Жоржи Амаду избран членом Бразильской академии наук.

✪ Министр экономики и казначейства ОАР Кайсуни подписал финансовое соглашение с США, по которому правительство Соединенных Штатов предоставит правительству ОАР заем в сумме 23 млн. 370 тыс. долларов.

✪ В Пхеньяне подписан план культурного обмена между Корейской Народно-Демократической Республикой и Румынской Народной Республикой на 1961 год.

✪ «Будни и праздники» — под таким названием в Будапеште открылась четвертая Международная фотовыставка; экспонируются 420 черно-белых и цветных фотографий фотохудожников 36 стран.

✪ На строительстве электростанции Отакигава в префектуре Нагано (Япония) произошел обвал. 10 рабочих засыпано землей, трое тяжело ранены и судьба еще семерых пока неизвестна. Это вторая катастрофа на строительстве электростанций в Японии за последние 4 дня.

✪ За три месяца этого года в Японии разбилось 8 военных самолетов, а за последние шесть лет — 176 самолетов.

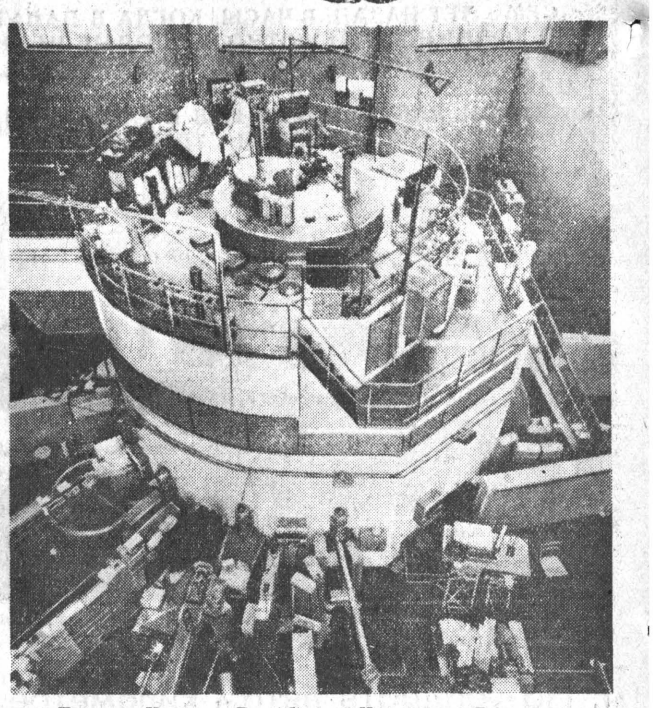

Польская Народная Республика. Недалеко от Варшавы в местечке Сверек расположен главный центр ядерных исследований Польской академии наук. Здесь проводятся большие исследовательские работы в области ядерной физики.

На снимке: атомный реактор, построенный с помощью Советского Союза.

Фото Польского центрального фотоагентства.

ТЕРРОР В АНГОЛЕ

ПАРИЖ, 8 апреля. (ТАСС). По всей Анголе продолжаются карательные экспедиции против африканского населения страны, поднявшегося против португальских колонизаторов.

Полиция и войска начали вчера «прочесывание» района Луанды — административного центра страны. В результате этой «операции» произведены массовые аресты.

Португальское командование подбрасывает в колонию из метрополии все новые воинские подкрепления.

ПАРИЖ, 8 апреля. (ТАСС). Спасаясь от жестокого террора португальских карателей, африканское население Анголы вынуждено искать убежище в соседних районах Конго.

Как заявил на пресс-конференции в Леопольдвиле один из руководителей народного союза Анголы Джон Пинок, в последние дни около 16 тысяч африканских беженцев пересекли границу Анголы в районах между Матади и Тисвилем. Многие из беженцев ранены и находятся в тяжелом состоянии. Согласно его заявлению, сообщает корреспондент агентства Франс Пресс, португальские колонизаторы уничтожили 28 африканских селений в Анголе, а их жителей поголовно истребили. «Англольцев, — сказал он, — тысячами убивают, сбрасывают в океан, заточают в тюрьмы Луанды, заживо сжигают и вешают».

СПОРТ

КУБОК СИБВО У АРМЕЙЦЕВ БАРНАУЛА

Пять дней проходили в Омске соревнования на первенство Сибирского военного округа по боксу, где участвовало 18 команд, в том числе и барнаульская.

Одним из самых ярких поединков первого дня был бой боксеров полутяжелого веса Шаврука (Барнаул) и Минькова (Омск). Раунд начинается красивыми атаками Шаврука. Барнаулец искусно пробивает фронт перчаток противника, точно и энергично атакует. Инициатива у Шаврука. Бой прекращается с явным преимуществом барнаульца в третьем раунде.

На ринге — боксеры наилегчайшего веса Позняков (Барнаул) и Ковалев (Красноярск). Ковалев выше ростом. Он хорошо держит дистанцию и четкими прямыми ударами набирает очки. Позняков рвется в ближний бой и, наконец, добивается своего. Он прижимает Ковалева к канатам и проводит несколько точных ударов. Победа присуждается ему.

В полуфинальных боях порадовал барнаулец Сидоров. Он очень уверенно выиграл свой 45-й бой у опытного перворазрядника из Кемерова Орлова.

И вот пришел финальный день. Пять финалистов — из Барнаула. Сегодня встречаются самые сильные, которые прошли нелегкий путь к финалу.

Три боксера с Алтая — Позняков, Лобанов и Сидоров потерпели поражения и им пришлось довольствоваться вторыми местами. Блестяще, на высоком уровне провели все бои мастер спорта В. Гальцев и В. Шаврук. Они стали чемпионами Сибирского военного округа. А команда Барнаула выиграла кубок СибВО.

В. ДАНИЛОВ,
мастер спорта СССР.

В ПОМОЩЬ АГИТАТОРУ

«СССР В ЦИФРАХ В 1960 ГОДУ»

Под таким названием на днях из печати вышел сборник, изданный Центральным статистическим управлением. Хотя основные итоги минувшего года в хозяйственном и культурном строительстве уже известны, тем не менее читатель в сборнике найдет много нового, интересного. Лаконичным языком цифр здесь отображены успехи нашей Отчизны в строительстве коммунистического общества. Это отображение тем более выразительно, что во многих случаях оно дается в сравнении с капиталистическим миром.

Широко представлены в сборнике данные о самих строителях коммунизма — советском народе. На 1-е января 1961 года население Советского Союза (оценочно) составляло 216.151 тысячу человек. Примечательно, что впервые за всю историю страны городское население несколько превысило сельское (на 0,4 миллиона человек). Это — результат социалистической индустриализации страны... А еще в 1926 году удельный вес сельского населения в СССР составлял 82 процента.

Бурно растут наши города. В 1959 году в стране имелось три города с населением свыше миллиона человек — Москва, Ленинград, Киев. Сейчас этот список дополнили Баку и Горький (на 1 января 1960 года в каждом из них насчитывалось немногим менее миллиона человек). В самые ближайшие годы свыше миллиона человек будут насчитывать также Новосибирск, Харьков и Ташкент.

Ни в одной капиталистической стране мира нет такой высокой рождаемости и такой низкой смертности населения, как в СССР. В 1960 году на 10 тысяч человек населения число родившихся составило 249 (в США — 231). Приведенные цифры — яркое свидетельство огромного повышения жизненного уровня советских людей.

Об этом же свидетельствуют и такие данные. По сравнению с 1913 годом в минувшем году национальный доход на душу населения был в 17,38 раза выше, а реальные доходы рабочих возросли в 5,8 раза и доходы крестьян — примерно в 7 раз.

С исключительной быстротой развивается социалистическая экономика и особенно ее становой хребет — тяжелая индустрия. В этой связи вспоминаются слова товарища Н. С. Хрущева, сказанные им на митинге трудящихся Москвы, посвященном работе советской делегации на XV сессии Генеральной Ассамблеи ООН, 20 октября минувшего года.

«Вы помните, наверное, что в начале 1946 года, — говорил тов. Хрущев, — разрабатывая планы послевоенного развития нашей экономики, партия ставила задачу утроить промышленную продукцию и добиться ежегодного производства 60 миллионов тонн стали и 60 миллионов тонн нефти. Предполагалось, что для выполнения намеченных планов потребуется 15 лет, а то и больше.

Как выполнил эту задачу советский народ? Прошло 15 лет — и производство промышленной продукции в нашей стране увеличилось не в три, а в шесть раз. Теперь Советский Союз производит в год 65 миллионов тонн стали и добывает свыше 145 миллионов тонн нефти».

В сборнике приводятся на сей счет окончательно уточненные цифры. Стали в 1960 году произведено 65,3 миллиона тонн, а нефти — 147,9 миллиона тонн.

Интересны в сборнике сравнительные данные о развитии советской и американской промышленности за послевоенные годы. За 16 лет (1945—1960 гг.) среднегодовой темп прироста промышленной продукции в СССР составил 10,6 процента, а в США — только 1,8 процента — почти в шесть раз меньше. Советский Союз обогнал США не только по среднегодовым темпам прироста промышленной продукции, но и по абсолютным приростам важнейших видов индустриальной продукции (кроме производства электроэнергии и добычи газа).

За 1954—1960 гг. среднегодовой абсолютный прирост выплавки чугуна составил: в СССР — 2,8 миллиона тонн, а в США — минус 1,1 миллиона тонн (т. е. там происходило за эти годы не повышение производства чугуна, а снижение); соответственно по выплавке стали — 3,9 миллиона тонн и минус 1,6 миллиона тонн; по добыче нефти — 13,6 миллиона тонн и 4,1 миллиона тонн; по производству цемента 4,2 миллиона тонн и 1,2 миллиона тонн; по выпуску хлопчатобумажных тканей 161 миллион квадратных метров и минус 121,7 миллиона квадратных метров; по производству шерстяных тканей — 19,1 миллиона метров и минус 5,1 миллиона метров; по производству кожаной обуви — 25,8 миллиона пар и 10,4 миллиона пар; по производству сахара-песка — 418 тысяч тонн и 75,6 тысячи тонн.

По сравнению с 1913 годом в 1960 году численность рабочих и служащих в народном хозяйстве СССР была в 5,4 раза больше. А валовая продукция всей промышленности превысила дореволюционный уровень в 45 раз, в том числе продукция машиностроения увеличилась свыше 300 раз.

За это же время валовая продукция сельского хозяйства увеличилась в 2,2 раза, хотя удельный вес численности населения, занятого в этой области экономики, сократился почти вдвое.

Неуклонный рост социалистической экономики, и прежде всего тяжелой индустрии, рост производительности труда дают возможность все в больших масштабах выделять средства и материальные ресурсы на жилищное строительство, производство товаров народного потребления, на различные социально-культурные мероприятия.

Как известно, по семилетнему плану за 1959—1965 годы в городах и рабочих поселках намечено построить за счет государства и средств населения с помощью государственного кредита около 15 миллионов квартир. Это задание семилетки успешно выполняется. В 1960 году было построено 2.978 тысяч квартир, или в среднем 14 квартир на тысячу человек населения — почти вдвое больше, чем в США и во Франции и почти в два с половиной раза больше, чем в Англии. Это — не считая жилищного строительства в деревне, где, например, за 1946—1960 годы построено 8,4 миллиона жилых домов.

О росте производства товаров народного потребления говорят следующие данные. В минувшем году продано всех товаров населению через государственную и кооперативную торговлю в 3,26 раза больше, чем в довоенном 1940 году, в том числе продовольственных товаров в 2,64 раза.

По сравнению с довоенным периодом почти в девять раз увеличились общественные государственные фонды на различные выплаты и льготы населению, составив 24,5 миллиарда новых рублей. Эта колоссальная сумма затрачена на пособия и выплаты по государственному страхованию, на пенсии, пособия многодетным матерям, стипендии учащимся, бесплатную медицинскую помощь, бесплатные путевки в дома отдыха и санатории и т. д. Короче, на все эти мероприятия государство в среднем на душу населения за год израсходовало свыше 113 новых рублей.

Поистине способны поразить любое воображение успехи страны, достигнутые в результате осуществления культурной революции. Вот лишь несколько скупых цифр. Из каждой тысячи человек самодеятельного населения — 433 человека имеют высшее и среднее образование (включая и окончивших семилетние школы). Только дипломированных инженеров, занятых в народном хозяйстве, у нас насчитывается 1.080 тысяч человек (в два с лишним раза больше, чем в США) и 354,2 тысячи научных работников — почти в 35 раз больше, чем их было до революции. На 10 тысяч человек населения приходится 111 студентов — почти втрое больше, чем в такой стране, как Франция, и в три с половиной раза больше, чем в ФРГ.

Цифры, приведенные в статистическом сборнике ЦСУ, лаконично повествуют, что семилетний план с честью перевыполняется, и советский народ под водительством партии семимильными шагами идет к коммунизму.

И. АРТЕМОВ,
обозреватель ТАСС.

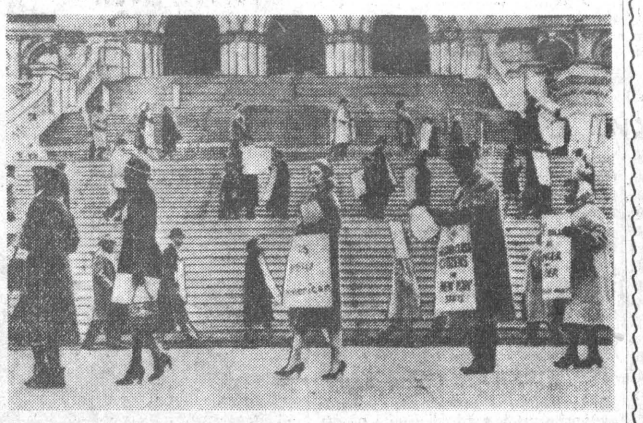

Соединенные Штаты Америки. В центре штата Нью-Йорк городе Олбани состоялась демонстрация членов Национальной ассоциации содействия прогрессу цветного населения. Они прошли по лестницам у входа в Капитолий с плакатами, выражающими протест против существующей дискриминации негров при найме квартир.

Фото Ассошиэйтед Пресс.

ПОБЕДА МИХАИЛА БОТВИННИКА

МОСКВА, 8 апреля. (ТАСС). Победой Михаила Ботвинника на 73-м ходу закончилась сегодня при доигрывании девятая партия матч-реванша на звание чемпиона мира по шахматам. Счет в матче 5,5:3,5 очка в пользу Ботвинника.

Погода

Сегодня днем по краю, по данным Алтайской гидрометеорологической обсерватории, ожидается переменная облачность, по крайним северным районам слабые осадки, по остальным без осадков. Ветер юго-западный, 5—10 метров в секунду. Температура 12—17 градусов тепла.

С 14—16 апреля ожидается переменная облачность, преимущественно без осадков. Ветер юго-западный, 3—7 метров в секунду, усиление местами до 10—12 метров в секунду. Температура ночью от 3 градусов тепла до 2 градусов мороза, днем 14—19 градусов тепла, в конце периода 9—14 градусов тепла.

Зам. редактора
Н. ДЕВЯТЬЯРОВ.

Министерство высшего и среднего специального образования РСФСР

АЛТАЙСКИЙ ПОЛИТЕХНИЧЕСКИЙ ИНСТИТУТ

ОБЪЯВЛЯЕТ

прием в аспирантуру

на 1961 год

с отрывом от производства по следующим специальностям: тракторы, двигатели внутреннего сгорания, технология машиностроения, экономика, организация и планирование машиностроительной промышленности, металловедение и термическая обработка, теория машин и механизмов.

В аспирантуру принимаются граждане СССР не старше 35 лет, имеющие законченное высшее образование, опыт практической работы не менее 2-х лет после окончания высшего учебного заведения по профилю избранной научной специальности и проявившие способность к научной деятельности.

Заявление о приеме в аспирантуру подаются на имя директора института с приложением в одном экземпляре следующих документов: 1. Нотариально заверенной копии диплома об окончании учебного заведения и выписки из зачетной ведомости (приложение к диплому). 2. Личного листка по учету кадров с фотокарточкой 4×6 см. 3. Деловой характеристики с последнего места работы. 4. Списка имеющихся печатных и рукописных работ, сведений об изобретениях, опытно-конструкторских работах и отзывов о них.

Поступающие в аспирантуру представляют свои научные работы и изобретения с отзывами о них, а при их отсутствии—научные доклады (рефераты) по избранной специальности на тему, одобренную кафедрой.

Все поступающие в аспирантуру сдают вступительные экзамены в об'еме программы высшего учебного заведения по специальной дисциплине, истории КПСС и одному из иностранных языков.

Лицам, допущенным к сдаче экзаменов в аспирантуру, предоставляется отпуск в 30 календарных дней с сохранением заработной платы по месту работы для подготовки и сдачи экзаменов.

Аспиранты, обучающиеся с отрывом от производства, обеспечиваются стипендией в размере заработной платы, получаемой на производстве, но не более 100 рублей. Иногородние обеспечиваются общежитием.

Срок приема заявлений до 1 июня.

Приемные экзамены будут проводиться с 15 сентября по 15 октября.

Заявления и документы направлять до 1 июня по адресу: г. Барнаул, проспект Ленина, 61.

СЕГОДНЯ В ТЕАТРЕ и КИНО

Краевой ТЕАТР ДРАМЫ. ДВА ЦВЕТА. Начало в 7 ч.

Театр ЮНОГО ЗРИТЕЛЯ. ГЕНКА ПЫЖОВ — ПЕРВЫЙ ЖИТЕЛЬ БРАТСКА. Начало в 5 ч. вечера.

Кинотеатр «РОССИЯ». МАЛЕНЬКИЙ МАЛЬЧИК ПОТЕРЯН.

Кинотеатр «РОДИНА». СВОЯ ГОЛОВА НА ПЛЕЧАХ.

Кинотеатр «ОКТЯБРЬ». Широкоэкранные фильмы ВРЕМЯ ЛЕТНИХ ОТПУСКОВ. ВОСЬМАЯ ДВЕРЬ.

Кинотеатр «ПЕРВОМАЙСКИЙ». СВОЯ ГОЛОВА НА ПЛЕЧАХ.

Клуб ЗАПАДНОГО ПОСЕЛКА. ЛЮДИ МОЕЙ ДОЛИНЫ.

ПРИГЛАШАЮТ НА РАБОТУ:

АВТОБАЗА № 4 АЛТАЙСКОГО СОВ. НАРХОЗА — мужчин для обучения и работы **автослесарем, шоферов, медника-жестянщика, электрика** по силовому обслуживанию.

Обращаться: г. Барнаул, ул. Полевая, 9, в отдел кадров.

КЖБИ ГРЕСТА «СТРОЙГАЗ» — **бетонщиков, плотников.** Обращаться проспект Калинина, 48, в отдел кадров.

Непомнящий Борис Петрович, проживающий в г. Барнауле, по ул. 21 Января, 25, кв. 8, возбуждает дело о разводе с **Непомнящей** Ольгой Григорьевной, проживающей в г. Москве, по ул. Воровского, 16, кв. 10.

Дело подлежит рассмотрению в нарсуде Краснопресненского района г. Москвы.

Письменов Виктор Никифорович, проживающий в г. Барнауле, по ул. Промышленной, 38-а, кв. 6, возбуждает дело о разводе с **Письменовой** Светланой Ивановной, проживающей в г. Барнауле, по ул. 21 Января, 17, кв. 19.

Дело подлежит рассмотрению в нарсуде Железнодорожного района г. Барнаула.

Дудорев Альберт Николаевич, проживающий в г. Барнауле, по проспекту Ленина, 197-а, возбуждает дело о разводе с **Дудоревой** Верой Александровной, проживающей в г. Барнауле, по ул. 40 лет Октября, 32, кв. 6.

Дело подлежит рассмотрению в народном суде Октябрьского района г. Барнаула.

Филатова Нина Ильинична, проживающая в г. Барнауле, по ул. 21 Января, 17-в, кв. 23, возбуждает дело о разводе с **Филатовым** Александром Петровичем, проживающим в г. Барнауле, по ул. 21 Января, 17-в, кв. 18.

Дело подлежит рассмотрению в народном суде Железнодорожного района г. Барнаула.

НАШ адрес и телефоны:

Барнаул, ул. Короленко, 105. ТЕЛЕФОНЫ: справки 3-46 и 14-03, редактор 14-03, зам. редактора 15-48, ответ. секретарь 18-12, зам. ответ. секретаря 4-54. ОТДЕЛЫ: партийной жизни 4-71, пропаганды 17-55, советского строительства 4-54, промышленно-транспортный 22-66, сельскохозяйственный 19-22, культуры и быта 7-47, информации 8-30, писем трудящихся 15-84, упр. издательством 16-71, прием заказов и отдел объявлений 3-46 два зв., бухгалтерия 17-02

Типография издательства «Алтайская правда».

АГ 03634. Заказ № 1822. Тираж 150.000 экз.