Год издания 44-й. ПРОЛЕТАРИИ ВСЕХ СТРАН, СОЕДИНЯЙТЕСЬ!

АЛТАЙСКАЯ ПРАВДА

Орган Алтайского краевого, Барнаульского городского комитетов КПСС, краевого и Барнаульского городского Советов депутатов трудящихся

№ 250 (11774) | Четверг, 20 октября 1960 г. | ЦЕНА 20 КОП.

СДАДИМ ГОСУДАРСТВУ В 1960 ГОДУ НЕ МЕНЕЕ 280 МИЛЛИОНОВ ПУДОВ ЗЕРНА!

ВЗЯТЬ ВЕСЬ ХЛЕБ С ПОЛЕЙ — НАШ НЕОТЛОЖНЫЙ ДОЛГ!

ХЛЕБОРОБ! Используй все возможности для завершения обмолота валков! Все зерно от комбайнов, минуя ток, отправляй на элеватор!

ОБЩЕСТВЕННОМУ СКОТУ — ДОБРОТНЫЕ ПОМЕЩЕНИЯ

Декабрьский Пленум ЦК КПСС (1959 года) отметил, что дальнейший быстрый под'ем общественного животноводства, резкое увеличение производства мяса, молока и других животноводческих продуктов имеют жизненно важное значение для страны и потому являются серьезной задачей партии и государства в сельском хозяйстве. Одним из решающих условий успешного выполнения этой задачи является обеспечение всего поголовья скота хорошими, теплыми и удобными для правильного размещения животных помещениями.

Государство оказывает колхозам и совхозам большую помощь в строительстве животноводческих помещений. Промышленные предприятия края изготовляют комплекты железобетонных арок для строительства оправдавших себя в эксплуатации недорогих и удобных арочных скотных дворов. Вместе с тем колхозы и совхозы должны организовать широкое использование различных местных строительных материалов для возведения построек, создать повсеместно свои постоянные строительные бригады.

Там, где правильно решаются эти вопросы, где партийные и советские организации взяли строительство и ремонт животноводческих помещений, подготовку к предстоящей зимовке под свой контроль, дело идет успешно.

По-хозяйски подготовились к зимовке скота животноводы колхоза имени Тельмана Суетского района. Здесь заблаговременно построены два новых телятника на 400 голов молодняка. Заканчивается строительство свинарника для маточного поголовья на 200 голов и арочного двора для откормочной группы свиней, где будет размещено 400 животных.

Два новых коровника построили за лето колхозники сельхозартели «Путь Сталина» Рубцовского района. Сейчас они завершают строительство хорошего свинарника и арочной кошары для овец.

Серьезно отнеслись к возведению новых арочных помещений для общественного скота хозяйства Волчихинского и Смоленского районов. В Волчихинском районе за этот год построено более сорока новых арочных скотных дворов. Хозяйства Смоленского района вместо планировавшихся на год сорока комплектов арочных дворов завезли 49. Особенно успешно вели строительство в этом районе совхоз «Советская Россия» и Алтайский зерносовхоз.

К сожалению, далеко не все руководители хозяйств и работники районных организаций позаботились о тщательной подготовке ферм к зиме, сделали правильные выводы из печальных уроков прошлой зимовки, когда на ряде ферм из-за необеспеченности скота помещениями наблюдались потери поголовья, недополучалось много продукции.

Хозяйства Парфеновского района должны были в этом году завезти и установить 60 комплектов арочных дворов, а завезли только 46, построили же вдвое меньше. В Зиминском совхозе этого района из имеющихся в наличии восьми комплектов арочных дворов установили только четыре, в Боровском совхозе из одиннадцати — тоже только четыре.

Неудовлетворительно идет строительство арочных помещений для скота в хозяйствах Кулундинского, Бурлинского и некоторых других районов края.

В ряде районов руководители колхозов и совхозов не только не смогли как следует организовать строительство новых животноводческих помещений, но и проявляют беспечность в приведении в порядок имеющихся скотных дворов. Трудно сказать, на что надеются руководители совхоза «Гуселетовский» Романовского района, где животноводческие помещения полуразрушены, а мер к их ремонту не принимается.

Бесхозяйственно относятся к строительству и ремонту старых, пришедших в негодность помещений руководители Мартовского совхоза Хабарского района, Сростинского совхоза Старобардинского района и совхоза «40 лет Октября» Панкрушихинского района.

Необходимо, наконец, понять, что подобное положение с подготовкой помещений для зимовки скота ставит под угрозу срыва выполнение обязательств, принятых животноводами края на второй год семилетки, тормозит дальнейшее развитие общественного животноводства.

Следует максимально использовать оставшееся до начала зимовки время для форсирования строительства и ремонта, приведения в порядок всех животноводческих помещений. Борьба за культуру животноводства, за высокую его продуктивность немыслима без создания хороших условий для содержания животных. Надо, чтобы специалисты райсельхозинспекций и хозяйств считали подготовку животноводческих помещений к зиме своим кровным делом, делом своей чести, чтобы партийные и советские органы на местах взяли его под свой неослабный контроль.

Предстоящая зимовка общественного скота должна быть организована так, чтобы исключить потери в животноводстве и обеспечить дальнейший рост поголовья, повышение продуктивности ферм. Колхозы и совхозы края имеют для этого полную возможность. Необходимо, чтобы партийные, советские и сельскохозяйственные органы в районах приняли надлежащие меры по усилению подготовки к зиме, которая уже не за горами.

В Призывах ЦК КПСС к 43-й годовщине Великой Октябрьской социалистической революции говорится:

«Труженики сельского хозяйства! Всемерно развивайте общественное животноводство, создавайте прочную кормовую базу, повышайте продуктивность скота! Превзойдем США по производству продуктов животноводства на душу населения!».

Делом ответить на этот призыв, повсеместно завершить строительство новых и ремонт старых животноводческих помещений к началу стойлового периода, обеспечить общественному скоту сытую и теплую зимовку — долг тружеников деревни Алтая!

Участникам второй Всемирной встречи журналистов

г. Баден, Австрия.

Вторая Всемирная встреча журналистов знаменует собой важный этап в развитии культурных связей между народами и государствами. Сердечно приветствую всех участников встречи и искренне желаю им наилучших результатов в обсуждении профессиональных и этических проблем современной журналистики.

Журналистам, организаторам общественного мнения, принадлежит ответственная роль в жизни общества, в развитии событий, имеющих большое значение для судеб человечества. Их профессиональный и моральный долг — возвысить голос в защиту мира, против опасности новой военной катастрофы, против чудовищной гонки вооружений, за всеобщее и полное разоружение. Их святая обязанность — оружием слова поддержать великую борьбу народов против колониализма и расизма, за их свободу и независимость. Их призвание — освещать людям путь к лучшему будущему, разоблачать черные замыслы реакции и империализма, стремящихся повернуть вспять колесо истории и затормозить осуществление социалистических идеалов трудящихся.

Будьте глашатаями правды, неутомимыми пропагандистами передовых идей нашего времени! Своим пером, своим горячим словом честно и беззаветно служите людям — во имя прочного мира на земле, во имя счастья человечества.

Н. ХРУЩЕВ.

18 октября 1960 года.

ОБЯЗАТЕЛЬСТВА ВЫПОЛНЕНЫ

75 миллионов пудов хлеба — на 13 миллионов больше, чем было установлено планом, сдали и продали государству труженики сельского хозяйства Курганской области. В республиканский, межсовхозный и межколхозный страховой семенной фонд они засыпали также 1,9 миллиона пудов зерна. Хозяйства обеспечили себя полностью доброкачественными семенами, зерно в достаточном количестве выдается на трудодни колхозникам.

Центральный Комитет Коммунистической партии Советского Союза и Совет Министров СССР в своем приветствии труженикам Курганской области с чувством глубокого удовлетворения отмечают, что в области в текущем году выращен хороший урожай и успешно выполнены обязательства по продаже хлеба государству. В приветствии выражается уверенность в том, что труженики Курганской области и впредь будут работать над дальнейшим увеличением производства всех сельскохозяйственных продуктов и внесут свой достойный вклад в дело строительства коммунизма в нашей стране.

(ТАСС).

* * *

24 ГЕКТАРА В ДЕНЬ

Так может работать каждый комбайнер. СК-3 хорошо обмолачивает влажные валки

Комбайнеры третьего отделения хозяйства Алтайского научно-исследовательского института сельского хозяйства **тт. Плотников и Акиньшин 18 октября обмолотили комбайнами СК-3 валки на площади 48 гектаров. Это по 24 гектара в день на подборщик. Высокой производительности добились и другие механизаторы.**

Редакция обратилась к директору института Г. А. Наливайко с просьбой рассказать, каким методом работали механизаторы, ведь хлеба влажные, длинносоломистые.

Тов. Наливайко отметил, что механизаторы никаких переоборудований у комбайнов не производили. **Машина СК-3 превосходно обмолачивает влажный хлеб.**

— В условиях ненастной погоды,— сказал т. Наливайко,— как только перестанет дождь, наши комбайнеры сразу же пускают машины в ход. Дело в том, что хлеба скошены в валки давно. И зерно в колосе держится непрочно. Оно сухое, имеет влажность не свыше 17 процентов. Поэтому, молотилка комбайна СК-3 легко обмолачивает колос.

Получается большой ворох, особенно на первой очистке. Комбайнеры тт. Плотников и Акиньшин строго следят за работой сепарирующих органов машины.

А самое главное — это умелая организация труда. Тут нельзя считаться со временем. **Как правило, наши комбайнеры работают ночью, когда хлеб в валках «подсушивают» заморозки. Используют они и каждую минуту днем.**

Надо быстрее пропустить все валки через молотилку комбайна. Скирдовать валки у нас нет механизмов. А пропустив через комбайн, мы сумеем образовать копны, которые потом легко можно тракторами стащить в большие кучи и повторно обмолотить. Этим мы ликвидируем потери зерна и не допустим, чтобы хлеба ушли под снег.

Редко выдается свободная минута у шоферов Шарчинского автотранспортного хозяйства А. И. Еник и В. А. Шванцер. Но и эту минуту они стремятся использовать с толком.

А главное у них — это быстрее вывезти хлеб. На расстояние 35 километров до Ребрихинского заготовительного пункта они ежедневно делают по пять рейсов вместо трех.

На снимке (слева направо): А. И. Еник и В. А. Шванцер.

Фото А. Калабухова.

В БОРЬБЕ С НЕПОГОДОЙ

НАШ ОПЫТ ПОДБОРКИ ВЛАЖНЫХ ХЛЕБОВ

12 лет работаю я на комбайне и скажу прямо, редкий сезон удавалось провести уборку в хорошую, сухую погоду. Такова уж наша сибирская осень. Убирая хлеб в сложных условиях, наши механизаторы накопили немалый опыт, которым я и хочу поделиться.

Комбайн у меня прицепной — С-6. С самого начала жатвы я переоборудовал его для косовицы хлебов в валки. Скосил 420 гектаров зерновых.

Еще до начала подборки и обмолота валков стало ясно, что из-за плохой погоды уборка затянется и механизаторам не миновать обмолота влажных хлебов. Поэтому при переоборудовании комбайна на основную работу я заранее подготовил некоторые приспособления.

Все комбайнеры хорошо знают, что влажный хлеб в первую очередь наматывается на иглы пиккеров. Чтобы этого не случилось, я заменил их арматурным ремнем. В ремне сделаны прорези, так что получилось подобие пальцев. Новое устройство полностью устраняет наматывание соломы и одновременно обеспечивает перетряхивание хлебной массы.

Некоторые комбайнеры совсем удаляют пиккеры, а малый соломенный транспортер удлиняют. Это хорошее приспособление против наматывания стеблей соломы. Но мне кажется, что при этом перегружается первая очистка, так как много хлебной массы проваливается и падает на стрясную доску и решето. Если же удлинить скатную доску транспортера, то, наоборот, увеличиваются потери зерна в солому.

Обычно наматывает на себя влажный хлеб и второй битер. Для предупреждения этого я отогнул иглы пиккеров примерно на расстояние трех сантиметров от концов под углом 30 градусов по ходу вращения.

При уборке в сырую погоду часто забивается барабан. У меня всегда есть наготове остро отточенные штифты, которые я устанавливаю, как только начинает портиться погода. Эти зубья я ставлю по 4—5 штук на каждую планку барабана с таким расчетом, чтобы получалась винтовая линия. Острые штифты измельчают влажную солому и устраняют забивание молотильного аппарата. Чтобы качество обмолота не ухудшалось, деки подбарабанья поджимаю кверху до отказа.

Вот наши основные приспособления для работы в сырую погоду. Следует также не забывать, что при обмолоте влажных валков надо более внимательно следить за работой сепарирующих органов комбайна, чаще обычного проверять регулировку первой очистки, вовремя освобождать решето от набившейся влажной массы, увеличивающей дутье.

Конечно, часто приходится останавливать агрегат и очищать подборщик. Но, несмотря на задержки, производительность остается высокой. Мы, например, не останавливаем комбайн при выпадении вечерней росы. Работаем до 2—4 часов ночи, а утром заводим моторы, как только произведем заправку и смазку комбайнов.

Совсем недавно выпадал довольно глубокий влажный снег. По снегу мы не подбирали валки, но как только он растаял, сразу же выехали на полосу. Первые часы местами попадался снег, но подборку мы не прекращали. В тот день мы обмолотили пшеницу с площади 12 гектаров, а на следующий уже и норму перевыполнили. Так же мы поступаем и после дождя, не дожидаясь, пока совсем подсохнут валки.

Те комбайнеры, которые пренебрегли опытом товарищей, простаивают из-за поломок, у них выходят из строя валы пиккеров, забивается молотильный аппарат.

В нашей первой бригаде комбайнеры хорошо подготовились к уборке влажных хлебов, закончили ее раньше всех в колхозе. Сейчас мы помогаем механизаторам четвертой бригады.

Всего в нынешнюю страду мы с помощником И. Федоровым подобрали валки с площади 420 гектаров, намолотили свыше 5 тысяч центнеров зерна.

Мы будем рады, если наш скромный опыт поможет механизаторам других хозяйств быстрее завершить уборку урожая.

В. ГУРКИН,
комбайнер колхоза имени М. Горького.

Благовещенский район.

«ЭТО ЗАМЕЧАТЕЛЬНО!»

МОСКВА, 18 октября. (ТАСС). Свинарь совхоза «Трубетчинский» Липецкой области И. С. Качанов обратился с письмом в ЦК КПСС к Никите Сергеевичу Хрущеву. В нем он поделился своими трудовыми успехами. 10 сентября И. С. Качанов выполнил годовые обязательства по откорму свиней.

17 октября тов. Н. С. Хрущев направил И. С. Качанову ответное письмо: «Вы откормили и продали государству 1.602 головы свиней общим весом 1.345 центнеров при себестоимости 323 рубля за центнер, — говорится в нем, — а всего в течение года обязались откормить 2.000 голов и продать государству 1.700 центнеров свинины. Это замечательно!».

Н. С. Хрущев желает Ивану Семеновичу Качанову здоровья, дальнейших успехов в работе и счастья в личной жизни, от имени Центрального Комитета КПСС передает сердечный привет всем работникам совхоза.

—✦—

Большой успех свинаря-механизатора

МОСКВА, 18 октября. (ТАСС). Свинарь-механизатор совхоза «Боровичанин» Новгородской области А. М. Попов досрочно выполнил годовое обязательство. На 1-е октября он откормил и сдал государству 2.290 свиней общим весом 2.178 центнеров. До конца года А. М. Попов намечает сдать еще 1.000 центнеров свинины. О своем трудовом успехе и о планах на будущее А. М. Попов рассказал в письме, посланном в ЦК КПСС товарищу Никите Сергеевичу Хрущеву.

17 октября Н. С. Хрущев ответил свинарю-механизатору. Он поздравляет Александра Михайловича Попова с выполнением высоких обязательств по производству свинины и желает ему дальнейших успехов в работе, здоровья и счастья в личной жизни. От имени ЦК КПСС Н. С. Хрущев передает сердечный привет всем работникам совхоза.

О ТЕХ, КТО НЕ ЛЮБИТ СЕБЯ УТРУЖДАТЬ

Неутешительные новости приносит сводка руководителям Тюменцевского района. За пятидневку с 10 по 15 октября колхозы и совхозы продвинулись в выполнении плана хлебозаготовок на 0,8 процента. На полях района лежат валки на площади четыре тысячи гектаров. По всем расчетам, со скидками на дождливую, ненастную погоду, они давно должны быть подобраны и обмолочены. Если бы все комбайны, имеющиеся в хозяйствах района, ежедневно подбирали хотя бы по 8 гектаров, то за пять дней уборка была бы закончена. Но проходят дни (среди них немало погожих), а валки по-прежнему лежат на тюменцевских полях.

В Тюменцеве при случае любят подчеркнуть сложность местных географических и климатических условий. И «небесная канцелярия» нас, дескать, по сравнению с соседями обижает, и рельеф у нас хуже, чем у других — солончаки, колки, перелески.

Спору нет, трудностей у тюменцевских хлеборобов достаточно. Но в тех хозяйствах, где соблюдается трудовая дисциплина, где производительно используется техника, они с успехом преодолеваются. Одинаковы посевные площади в сельхозартелях «Победитель» и имени Свердлова. Но если в первом колхозе, невзирая на плохую погоду, вели уборку и успешно ее заканчивают, то на полях соседей лежит более тысячи гектаров необмолоченного хлеба.

Пример настойчивой борьбы за выполнение своего долга перед государством показывают труженики второй бригады колхоза «Победитель», которую возглавляет коммунист Ф. Маркграф. Они не только вырастили хороший урожай, но и полностью сохранили его. Коллектив бригады ведет сверхплановую сдачу зерна в закрома Родины.

К сожалению, таких примеров умелой организации труда в районе мало. Перед страдой райком партии и райисполком довели задание каждому механизатору, в начале жатвы взяли под свой контроль ход уборочных работ. Это дало свои результаты, косовица была проведена в сжатые сроки. Но постепенно трудовое напряжение спало. Секретари партийных организаций ослабили организаторскую и массово-политическую работу. Райком партии не указал вовремя на эту ошибку местных парторганизаций. Это привело к тому, что с наступлением ненастья руководители многих хозяйств растерялись перед возникшими трудностями.

Выпал снег, и на полях воцарилась тишина. Обеспокоенные судьбой своих личных хозяйств, многие колхозники, рабочие совхоза и конезавода начали вести заготовку дров, сена, соломы. Все это делалось при молчаливом согласии руководителей хозяйств. Все равно, мол, нельзя вести уборку. О том же, чтобы в сложившихся условиях повысить маневренность техники, вести обмолот валков, пользуясь заморозками, ночью, утром и вечером, не было и речи.

В третьем отделении совхоза «Свет Октября», где управляющим т. Курасов, как только услышали сообщение по радио о том, что на следующий день ожидаются осадки, все работы приостановили. Замерли в загонках комбайны, молчаливо застыли тракторы у домов механизаторов.

Вышеприведенная картина — типичная для района. Подборка и обмолот валков, сдача хлеба государству здесь повсеместно приостановлены или ведутся крайне низкими темпами. Вот уже целую неделю не поступает в закрома государства хлеб с токов колхоза «Гигант», несмотря на то, что здесь не подобраны валки еще на значительной площади. 11 октября сдачу зерна вело только одно хозяйство — сельхозартель имени Свердлова, 12 октября хлеб государству отгружали колхоз «Путь к коммунизму» и конезавод № 39. Становится понятным, почему район только наполовину выполнил план хлебозаготовок.

При создавшейся в районе обстановке напрасно ждут его руководители, что сводка принесет что-нибудь утешительное. В ответственный период битвы за хлеб надо не ждать, а напряженно бороться за выполнение взятых обязательств, невзирая на погоду.

В. ФОМИН.

Тюменцевский район.

В КРАИСПОЛКОМЕ И КРАИСОВПРОФЕ

О НАГРАЖДЕНИИ ПОЧЕТНЫМИ ГРАМОТАМИ ПОБЕДИТЕЛЕЙ В СОЦИАЛИСТИЧЕСКОМ СОРЕВНОВАНИИ НА УБОРКЕ УРОЖАЯ И ХЛЕБОЗАГОТОВКАХ

(Продолжение. Начало в № 249).

ПО КЛЮЧЕВСКОМУ РАЙОНУ

Гладченко Н. И. — старшего сушильного мастера, **Гукова В. Е.** — сменного сушильного мастера, **Царева С. А.** — кочегара, **Драгунова Н. Н.** — старшего сушильного мастера, **Павлющенко А. И.** — сменного сушильного мастера, **Царева Г. А.** — кочегара Ключевского хлебоприемного пункта.

ПО КУРЬИНСКОМУ РАЙОНУ

Климова Н. И., Еремеева В. А. — шоферов Колыванского автотранспортного хозяйства.

ПО КЫТМАНОВСКОМУ РАЙОНУ

Куманеву М. П. — заведующую током совхоза «Россия».

ПО МАРУШИНСКОМУ РАЙОНУ

Мерзликина И. М. — комбайнера колхоза «40 лет Октября», **Савенко А. И.** — комбайнера колхоза «Путь к коммунизму», **Гусева А. Т.** — комбайнера колхоза имени Чапаева.

ПО МАМОНТОВСКОМУ РАЙОНУ

Осадчего С. А., Трунова В. П. — сменных сушильных мастеров, **Пташкина Н. Т., Перепечаева В. И., Пасынкова В. П.** — кочегаров Мамонтовского хлебоприемного пункта.

ПО МИХАЙЛОВСКОМУ РАЙОНУ

Кияшенко В. М. — начальника цеха, **Замараева Н. В.** — старшего сушильного мастера, **Елину П. Н., Лукьянову Е. В., Аксенова Н. А.** — сменных сушильных мастеров, **Бокк А. Д., Сивцову Н. Г., Пригоровскую М. С.** — кочегаров Михайловского хлебоприемного пункта.

ПО ПАВЛОВСКОМУ РАЙОНУ

Сабанцеву Л. В., Буя В. В. — шоферов Павловского автотранспортного хозяйства.

ПО ПАНКРУШИХИНСКОМУ РАЙОНУ

Соколову З. А., Тертишных А. М. — рабочих тока совхоза «40 лет Октября», **Тамочкину Н. С., Молчанову Н. К., Колесникову В. И., Колесникову З. П.** — работников Барнаульской швейной фабрики № 1.

ПО ПОСПЕЛИХИНСКОМУ РАЙОНУ

Алтухова А. С., Пилявского А. П. — шоферов Поспелихинского автотранспортного хозяйства, **Копылова И. С.** — шофера совхоза имени Мамонтова.

ПО РЕБРИХИНСКОМУ РАЙОНУ

Песлегина В. Ф., Юдина С. С., Глухова В. Д., Исакова Ф. А., Аникина А. Н., Терехина С. И. — сменных сушильных мастеров Ребрихинского хлебоприемного пункта.

ПО РОМАНОВСКОМУ РАЙОНУ

Прядко М. С. — начальника СОБа, **Муртакова В. П.** — старшего сушильного мастера, **Кравченко Е. Г., Мороза Г. И.** — сменных сушильных мастеров, **Мороз Е. И.** — кочегара Романовского хлебоприемного пункта.

ПО РУБЦОВСКОМУ РАЙОНУ

Обручникова А. П., Лаптева И. Ф., Шестакова И. С., Кулакевича И. Н., Дементьева К. М., Щербинина Д. Д., Пьянова И. П., Сметану П. Я., Попова В. С., Жилякова А. М., Дмитриева В. А., Костина Ф. Ф., Лукьянова П. Н., Бенесько В. И., Сладкова Ю. Ф., Михайлова Н. М. — шоферов Рубцовского автотранспортного хозяйства № 1, **Костомарова И. Н.** — кузнеца, **Булкина В. К.** — слесаря, **Борисова К. М.** — бригадира-слесаря, **Холдина А. Ф.** — плотника Рубцовского автотранспортного хозяйства № 1, **Лавриенко И. С.** — комбайнера Рубцовского свекловодсовхоза, **Миронова И. К., Бучнева П. А.** — шоферов Рубцовского автотранспортного хозяйства.

ПО СЛАВГОРОДСКОМУ РАЙОНУ

Табалюка В. К. — начальника СОБа, **Бондаренко Н. А.** — старшего сушильного мастера, **Гортфрида В. М., Мухина А. Е., Денежникову А. И.** — сменных сушильных мастеров, **Митрилевичуса А. П., Степанова В. И., Сажина И. М.** — кочегаров, **Тютюнника И. З.** — начальника СОБа, **Потапова И. А.** — старшего сушильного мастера, **Воронина В. Н., Малюха Н. П., Бренюка М. С.** — сменных сушильных мастеров, **Лоскутова А. А., Федюнина Н. И.** — кочегаров Славгородского хлебоприемного пункта.

ПО СМОЛЕНСКОМУ РАЙОНУ

Варинина Н. В., Байшева В. Б. — шоферов Смоленского автотранспортного хозяйства, **Терру И. Р.** — тракториста Верхне-Обского совхоза.

ФОТО ОБВИНЯЕТ

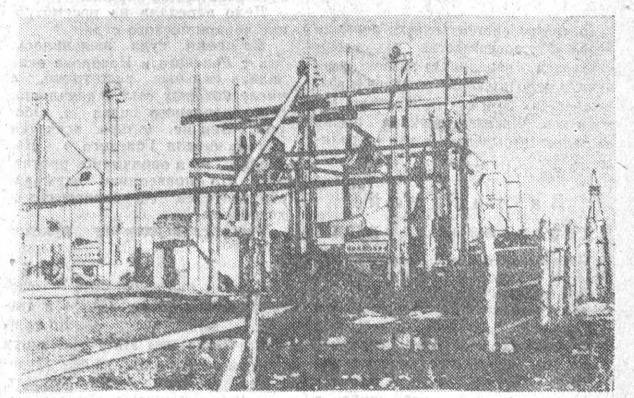

Совхоз «Урожайный» получил оборудование для сушилок ВИСХОМ еще в 1956 году. Год пролежало оно, ржавея под открытым небом. Затем сушилки стали монтировать, да так по сей день и не могут пустить в ход. Агрегаты разукомплектованы. Пока идут долгие словопрения, зерно на токах и в центральном хранилище греется и портится.

— Кто повинен в этом? — вот наш вопрос к руководителям хозяйства и прежде всего к главному инженеру совхоза т. Иванченко.

Фото В. Ксенофонтова.

Грязнухинский район.

Трудящиеся Советского Союза! Переход на сокращенный рабочий день—важный этап на пути к установлению в СССР самого короткого в мире рабочего дня. Поднимем еще выше творческую активность в труде!

(Из Призывов ЦК КПСС к 43-й годовщине Великой Октябрьской социалистической революции).

ГОРДИМСЯ СВОЕЙ РОДИНОЙ

Коллектив нашего паровозного депо, как и весь советский народ, с огромным одобрением встречал каждое выступление главы Советского правительства Никиты Сергеевича Хрущева на сессии Генеральной Ассамблеи ООН. Советские люди горячо благодарны ему за те усилия, которые он прилагает в борьбе за дело мира.

Приближается великий праздник — 43-я годовщина Октябрьской социалистической революции.

Рабочие механического цеха депо отвечают на Призывы ЦК КПСС борьбой за досрочное выполнение предоктябрьских обязательств.

С недавних пор я работаю на модернизированном токарном станке. После переоборудования мощность его возросла в два раза, к тому же на нем теперь можно обрабатывать детали большего диаметра, нежели раньше. Делом моей чести будет использовать все его возможности. Нормы я перевыполняю. Да разве я один справляюсь с заданием и даю продукцию сверх плана? Вся наша бригада коммунистического труда во главе с Ростиславом Белоусовым известна в цехе как коллектив, умеющий высокопроизводительно трудиться. А токари Б. Трофимов, А. Пуговкин? Это отличные рабочие, любой заказ они сделают вовремя и хорошо.

Наша бригада обязалась снизить себестоимость продукции на три процента. За счет чего? Деталь, которую нужно заменить, мы не выбрасываем, а стараемся найти ей новое место службы, где бы она после незначительной обработки оказалась впору и заменила бы новую.

Так бывает зачастую, скажем, с буксовыми подшипниками или с теми же втулками самых разнообразных размеров. Новая втулка стоит 400 рублей, а мы подновим старую — вот и экономия. Так что на призыв партии—снижать себестоимость продукции — у нас есть чем ответить.

Новыми успехами встретим мы большой праздник, сделаем все от нас зависящее, чтобы сократить время ремонта локомотивов.

В. ЕРМАКОВ,
токарь механического цеха.

На снимке: рабочие цеха знакомятся с выступлениями товарища Н. С. Хрущева на сессии Генеральной Ассамблеи ООН. Читает агитатор токарь В. И. Ермаков.
Фото А. Штеймана.

Наш ответ на Призывы партии

В Призывах ЦК КПСС к 43-й годовщине Октября мы находим выражение воли нашей партии, правительства и нашего народа жить в мире и дружбе со всеми народами, укреплять могущество нашей Родины. Призывы родной партии вызвали у нас горячее стремление трудиться с еще большей энергией на благо народа.

Мы, рабочие Барнаульского завода механических прессов, одобряем деятельность Н. С. Хрущева, внешнюю политику нашего правительства, направленную на укрепление мира, на уничтожение позорной системы колониализма, оказание экономически слаборазвитым народам действительно бескорыстной помощи.

Наш участок собирает прессы для стран народной демократии, а также для стран, ранее бывших колониями: Индии, Об'единенной Арабской Республики и других. Делаем машины на совесть — так, чтобы за границей сказали: «Спасибо, друзья».

В ответ на Призывы ЦК КПСС мы решили к всенародному празднику полностью собрать четырнадцать прессов для отправки на экспорт. Сейчас уже готовы для упаковки пять новых прессов усилием 160 тонн. Четыре машины — в стадии завершения, а две проходят последнюю проверку.

Много смекалки и творчества вносят в свою работу активные рационализаторы А. Крюков, В. Лоднёв, Н. Волков. Мы уже перевыполнили свое обязательство по внедрению рационализаторских предложений, которое брали, вставая на вахту труда в честь Октябрьской годовщины.

Сейчас коллектив удвоил свои усилия. У нас нет таких, кто не перевыполнял бы сменные задания.

Правда, нередко задерживает нас механический цех, который несвоевременно и некомплектно подает детали для сборки машин. Кроме того, многие узлы из этого цеха подаются с дефектами, и нам приходится «доводить» их у себя. Это отвлекает сборщиков от основной работы, тормозит выпуск товарной продукции.

В эти боевые предпраздничные дни коллектив механического цеха должен быстро перестроиться на новый лад. Это послужит на пользу общему делу.

Мы должны с еще большими усилиями бороться за выполнение своих обязательств во имя претворения в жизнь планов семилетки.

В. МИХАЙЛОВ — мастер,
Л. ИВКИН — слесарь-сборщик.

г. Барнаул,
завод мехпрессов.

—✦✦—

В СЧЕТ ТРЕТЬЕГО ГОДА СЕМИЛЕТКИ

От станции Камень до берега Оби сооружается высокая земляная насыпь для укладки путей к мосту. Работы ведет седьмая механизированная колонна треста «Уралстройметаллургмеханизация».

Трудовую вахту в честь 43-й годовщины Октября коллектив механизаторов несет хорошо. Выполнив задание второго года семилетки, коллектив колонны уже второй месяц трудится в счет ее третьего года. Такого успеха строители достигли в результате полной механизации всех производственных процессов, слаженной работы землеройных агрегатов.

Отличным мастером зарекомендовал себя машинист экскаватора Николай Сердюк. Его бригаде первой в колонне присвоено почетное звание коллектива коммунистического труда. Экскаваторный комплекс Н. Сердюка уже выполнил задание третьего года семилетки.

Не уступает в труде товарищу и экскаваторщик Федор Долженко. Он тоже перекрыл задание второго года семилетки.

С глубоким удовлетворением встретили строители Призывы ЦК КПСС к 43-й годовщине Великого Октября. В ответ на призыв родной партии поднять выше темпы и качество строительства новых предприятий, железных и шоссейных дорог механизаторы колонны обязались досрочно сдать земляное полотно под укладку пути. Механизаторы колонны настойчиво борются за получение права называться коллективом коммунистического труда.

И. ЕФИМОВ.

ИДУТ ПО ОБИ КАРАВАНЫ

У ТЕХ, КТО УЧИТСЯ ТРУДИТЬСЯ И ЖИТЬ ПО-КОММУНИСТИЧЕСКИ

Осень торопит. Труженики сельского хозяйства стремятся быстрее завершить уборку урожая и выполнить свои обязательства по сдаче зерна государству.

Вместе с хлеборобами спешат и речники Алтая. На хлебных линиях днем и ночью не умолкает рокот моторов, буксировщиков, слышатся гудки пароходов. Осень создает для судоводителей дополнительные трудности: реки мелеют, по ночам внезапно опускаются туманы, а грузы увеличиваются. Разве можно в такую ответственную пору терять не только день, но даже часы и минуты? И речники, преодолевая трудности, стремятся ускорить перевозки зерна.

...Капитан буксировщика БВ-39 Михаил Иванович Мурашов уже в который раз покидает рубку, пробирается по борту к носу и пристально всматривается вдаль, стараясь в редких разрывах тумана увидеть хоть небольшой участок реки, берега или бакен, чтобы определить местонахождение судна и правильность курса.

За штурвал он попросил стать механика-штурмана Владимира Лысова. Хоть и не его вахта, а приходится тревожить человека — он, как и сам капитан, хорошо знает своенравную, капризную реку Чарыш. Сколько здесь самых неожиданных крутых поворотов, суводей, так называемых обочней и заманих, на каждом шагу подстерегающих судоводителей. Но Михаилу Ивановичу Мурашову и Владимиру Лысову эти препятствия не страшны даже в туман. Порой судно переходит на самый малый, но движения не прекращает. Ориентир точен! А вот и устье Чарыша, караван входит в русло Оби...

— Теперь, Володя, считай, мы дома, — улыбаясь, говорит Михаил Иванович. — Сейчас в Усть-Пристани попросим добавить в состав еще одну хлебную баржу, и тогда дело пойдет еще веселее — к вечеру будем в Барнауле.

— Да, Михаил Иванович, — так же весело отозвался Владимир, — не мешало бы увеличить воз хотя бы на одну баржу.

На гаке БВ-39 пять барж, груженных зерном. Это примерно 1.000 тонн. Мало! Команда БВ-39 может буксировать даже шесть барж. Но в Усть-Пристани не оказалось барж, ожидавших тяги.

— Что ж, пойдем с пятью, — сказал Мурашов Лысову и подал команду отдать чалки.

Экипаж благополучно продолжал рейс.

Но он был не из легких. Течение, собственная инерция тяжеловесного состава заносили баржи на перекатах то в одну, то в другую сторону. Но команда, возглавляемая опытными судоводителями Мурашовым и Лысовым, была начеку. Маневрируя рулевым управлением, меняясь у штурвала, члены экипажа коммунистического труда уверенно вели свое судно вперед. Безотказно работал и двигатель. Михаил Иванович Мурашов и Владимир Лысов на опасных участках плеса своевременно сбавляли обороты, а как только фарватер выравнивался, увеличивали скорость. Очередной рейс с алтайским целинным зерном экипаж БВ-39 закончил на три часа раньше графика.

У коллектива буксировщика БВ-39 вообще стало правилом не только сокращать ходовое время с хлебными караванами, но и экономить горючее и смазочные материалы. Именно это позволило ему сентябрьский план выполнить на 203 процента.

Члены команды отличившегося на хлебных перевозках буксировщика не только хорошо трудятся, но и занимаются повышением технических и специальных знаний по судовождению.

Много хорошего можно рассказать об экипаже передового теплохода «Полтава», возглавляемого опытнейшим и широко известным на Алтае судоводителем Леонидом Павловичем Шишкиным и механиком-штурманом Павлом Алексеевичем Потаповым. Экипаж этого судна только в сентябре сэкономил более 30 часов ходового времени и 20 сентября выполнил месячный план. В числе первых судов «Полтава» завершила и выполнение навигационного плана, намного опередив соревнующийся с ней экипаж теплохода «Ялта».

В повседневных навигационных делах члены команды «Полтавы» не забывают и об учебе. Рулевые-мотористы Юрий Бухановский и Виктор Мачехин с большим упорством изучают судовые механизмы и специальную лоцию. Они готовятся сдать экзамены на помощника механика-штурмана.

Помогает коллектив овладевать знаниями отличного судовождения недавно пришедшему на судно рулевому Николаю Стурову, учащемуся Бобровского ремесленного училища.

Команда «Полтавы» на хлебных перевозках борется за звание экипажа коммунистического труда.

Чем ближе конец навигации, тем больше насчитывается судов, завершивших навигационные планы. Помимо БВ-39 и «Полтавы» на хлебных перевозках отличились команды теплоходов «Ялта», «Якутск», «Ачинск», пароходов «Мичурин», «Чарыш», «Катунь». На их бортах бережно хранятся переходящие красные вымпелы Алтайского районного отделения Обского пароходства и бассейнового комитета профсоюза.

К сожалению, слаженную, ритмичную работу многих коллективов судов омрачают досадные неурядицы на пунктах погрузки и разгрузки. Взять хотя бы Барнаульский элеватор. На протяжении всей хлебозаготовительной кампании элеватор изо дня в день не выполняет суточных норм выгрузки, задерживает у причалов как баржи, так и буксирный флот.

Чаще всего простои вызываются отсутствием на причалах рабочей силы. Особенно часты неурядицы на причале № 2. Тем не менее, руководители элеватора, которым речники пред'являют законные претензии, мер к устранению недостатков не принимают.

Хлеб Алтая продолжает потоком идти в закрома Родины. Нужно убрать с его пути большие и малые преграды.

Ф. МОИСЕЕНКО.

ПО СОВЕТСКОМУ СОЮЗУ

МОСКВА. Супербиолаза—так называется новый советский ферментный препарат, в несколько раз ускоряющий процесс изготовления хлопчатобумажных и льняных тканей. Он выделен из так называемых термофильных бактерий сотрудниками Института микробиологии Академии наук СССР.

Чтобы облегчить ткацкий процесс, на пряжу обычно наклады-вается плотный слой крахмала, который уменьшает ворсистость нитей. Перед окраской тканей крахмал снимают в больших чанах с горячей водой или щелочными растворами. Чтобы полностью очистить материал таким способом, надо затратить несколько суток. При этом качество продукции, непрерывно подвергаемой воздействию высоких температур или щелочи, ухудшается. Новый фермент — супербиолаза — прост в изготовлении и очень дешев. Он снимает крахмал всего за пять минут, нисколько не изменяя структуры ткани.

Новый препарат успешно прошел производственные испытания на текстильных предприятиях Москвы и Ташкента.

На снимке: старшие научные сотрудники Института микробиологии Академии наук СССР кандидаты биологических наук Л. И. Солнцева и С. З. Броцкая (справа) определяют качество готового препарата — супербиолазы.

Фото С. Преображенского.

БАШКИРСКИЙ ПОЛИЭТИЛЕН

УФА, 19 октября. (ТАСС). На уфимском заводе синтетического спирта имени 40-летия ВЛКСМ пущен новый цех по производству полиэтилена. Получена первая продукция.

В сооружении цеха активное участие принимал комсомол Башкирии. Это его подарок 43-й годовщине Великого Октября.

—О—

К 100-ЛЕТИЮ Р. ТАГОРА

В мае 1961 года исполняется сто лет со дня рождения великого индийского поэта, писателя и общественного деятеля Рабиндраната Тагора.

По предложению Всемирного совета мира эта знаменательная дата будет отмечаться во всех странах.

Для проведения торжеств, посвященных Р. Тагору, в Советском Союзе создан юбилейный комитет под председательством писателя, председателя Советского комитета защиты мира Н. С. Тихонова.

17 октября в Москве состоялось первое заседание юбилейного комитета. Намечено, в частности, провести в Москве и в других городах Советского Союза торжественные вечера, посвященные жизни и деятельности великого индийского писателя, издать новое собрание сочинений Р. Тагора; организовать беседы, лекции и доклады о жизни и творчестве индийского писателя и мыслителя.

(ТАСС).

—О—

ПЕРЕКРЫТА РЕКА ВЫТЕГРА

ВОЛОГДА, 18 октября. (ТАСС). Строители Волго-Балтийского канала одержали большую победу — перекрыто перемычкой русло реки Вытегры в створе Вытегорского и Белоусовского гидроузлов, которые будут здесь созданы. Весенним паводком будущего года наполнятся водохранилища этих узлов. Девять шлюзов старой Мариинской системы будут затоплены.

Общая протяженность канала 361 километр, из них 300 километров суда, идущие из Волги в Балтику, будут проплывать по вновь созданным водохранилищам.

—О—

КРАЙ УСТОЙЧИВОГО ДОЛГОЛЕТИЯ

ОРДЖОНИКИДЗЕ, 19 октября. (Корр. ТАСС Т. Ефимцов). В доме знатного кукурузовода Гадачко Созанова состоялось торжество: хозяину дома исполнилось 107 лет. Гадачко Увидзикоевич еще крепок, подвижен и разговорчив. Последние 25 лет он возглавлял звено кукурузоводов.

Несмотря на преклонный возраст, Гадачко Увидзикоевич не сидит без дела, выполняет большую общественную работу.

Гадачко Созанов в селе не исключение. Здесь насчитываются десятки его ровесников. Самым долголетним человеком в мире была осетинка Табалат Алиева, которая прожила 181 год. 130 лет прожила Шатана Цирихова. Она родила и воспитала трех дочерей, семь сыновей. Младшему из них — инженеру Мисосту Цирихову сейчас 75 лет.

Северная Осетия — край устойчивого долголетия. В республике нет района, где было бы менее ста глубоких стариков. Особенно много их в Ирафском, Кировском и Орджоникидзевском районах.

ПАРТИЙНАЯ ЖИЗНЬ

Наказ новому партбюро

Когда секретарь парторганизации нашего цеха станкостроения, механизации и автоматизации т. Сорокин закончил отчетный доклад, ему был задан вопрос:

— Назовите бригады, соревнующиеся за звание коллективов коммунистического труда.

Секретарь замялся, бригад не назвал. Ничего не говорил он о соревновании за коммунистический труд и в своем докладе. Случайно ли это? Думается, что нет.

Партбюро цеха не уделяло новому патриотическому движению нужного внимания, полностью перепоручило руководство новым движением цеховому комитету профсоюза. А цехом палец о палец не ударил, чтобы по-настоящему поддержать и расширить соревнование за коммунистический труд. Вот почему вопрос секретарю остался без ответа, а в цехе до сих пор нет ни одной бригады коммунистического труда.

Справедливости ради следует сказать, что партбюро серьезное внимание придавало мобилизации коллектива на выполнение плана. Не случайно план девяти месяцев цех выполнил на 106,8 процента. Немало поработал коллектив и над осуществлением плана оргтехмероприятий, развитием рационализации и изобретательства. За счет внедрения поданных предложений цех сэкономил 83 тысячи рублей.

Партбюро систематически держало вопросы производства под своим контролем, нацеливало коллектив на лучшее использование резервов и возможностей. Но и тут не обошлось без промахов. Производственная жизнь частенько отрывалась у нас от политической, воспитательной работы в коллективе.

— Партбюро, — сказал в своем выступлении мастер т. Щиголев, — работало односторонне, занимаясь лишь чисто производственными делами. А если бы в цехе было как следует развернуто соревнование за коммунистический труд, в коллективе не было бы случаев нарушения трудовой дисциплины, пьянства, брака, штурмовщины. А ведь это одна из причин того, что цех иногда работает рывками, не в полную силу.

Начальник отдела автоматизации и механизации т. Гохберг правильно отметил, что партбюро мало внимания уделяло работе этого важнейшего для производства отдела. В результате имеют место факты, когда ряд важных заказов по новой технике для других заводов цехом не выполняется.

Коммунист т. Чернов поднял вопрос о повышении воспитательной и мобилизующей роли стенной печати. Стенная газета и боевые листки в цехе выходят нерегулярно. В них поднимается крайне узкий круг вопросов. В стенной печати почти не участвуют рядовые рабочие. Это притупляет остроту критики, снижает действенность. Партбюро должно решительно улучшить руководство стенной печатью, поднять ее роль в жизни коллектива.

Теснее сочетать массово-политическую, воспитательную работу с производственными делами коллектива, всемерно развивать движение за коммунистический труд — таков наказ дали коммунисты вновь избранному составу партийного бюро.

А. САПРЫКИН,
член КПСС.

г. Рубцовск, АТЗ.

ВОРЫ И ИХ «ДОБРЫЕ ДЯДИ»

Не так давно в нашем цехе произошел случай, глубоко возмутивший всех рабочих. Бригадир механической мастерской Назаров и электросварщик Гонский похитили 34 листа кровельного железа. Засыпав железо шлаком, они сумели обмануть работников охраны.

Дело передали на рассмотрение товарищеского суда.

Во время суда выяснилось, что у Гонского и Назарова оказались сильные защитники, в числе которых был и начальник сероуглеродного цеха т. Оборин. Они не только всячески выгораживали Гонского и Назарова, но и ополчились против тех, кто справедливо осуждал расхитителей государственного достояния.

Чувствуя поддержку руководителей цеха, Гонский настолько распоясался, что цинично заявил присутствующим на суде:

— Кланяться вам не буду. Своими руками везде заработать смогу.

Суд предложил уволить Гонского с завода. Таким не место в нашем коллективе. Назарова же решили перевести на рядовые работы.

Однако решение суда начальник цеха т. Оборин долго не выполнял, сопротивляясь давлению общественности. Приказом директора завода Гонский уволен. Но напрашивается вопрос: почему руководитель цеха покровительствует ворам?

И. ХЛУДЕЕВ,
аппаратчик Барнаульского завода искусственного и синтетического волокна.

* * *

Тунеядец многолик. Это — спекулянт и пьянчужка, лодырь и «зашибала», мошенник и вор. Но сущность их одна: все это захребетники и паразиты, живущие на шее трудового народа. Это те, кто не работает, а ест. Одно упоминание о них вызывает отвращение.

И все же подчас мы слишком мягки и доверчивы. Если к тем, кто крадет из квартир, очищает карманы пассажиров в автобусах, органы милиции более решительны, то к хапугам, покушающимся на социалистическую собственность, кое-где относятся непростительно либерально.

Примером этому может служить случай, рассказанный в письме аппаратчика т. Хлудеева.

— Я не нищий, — заявил Гонский на товарищеском суде. — У меня есть руки...

Слов нет, Гонский—неплохой специалист, и именно потому его уважали товарищи по работе. Но как он посмел опозорить коллектив, протянуть свои руки к народному карману? Гонский и Назаров действовали по всем «правилам» воровского мира и пытались скрыть следы преступления. Чтобы охрана не обнаружила железо, они тщательно завалили его шлаком.

Они знали, что делали. Гонский даже пошел дальше. Вместо того, чтобы признать вину, осудить свой поступок, попросить товарищей поверить ему, он нагло бросил им в лицо:

— Кланяться не буду!

И потому совершенно справедлив был гнев рабочих. Такому не место в коллективе!

Решение товарищеского суда — уволить Гонского с завода — справедливо. Но, думается, однобоко. Раз коллектив не взял его на поруки, значит, следовало возбудить уголовное дело против расхитителя народного добра, чтобы впредь Гонскому и ему подобным было неповадно греть руки за счет государства.

Удивляет и настораживает в этой истории позиция руководителей цеха: начальника т. Оборина, механика т. Дейнего и некоторых других, взявших расхитителей под свою защиту.

Узнав о краже, начальник цеха не предал этот факт гласности, а приказал Назарову и Гонскому вернуть железо, чтобы замять скандальное дело. Этим он, по существу, поощрял их: «Воруйте, только не попадайтесь». Двенадцать листов было возвращено, а остальные Гонский уже использовал для своих домашних нужд.

Но за одним вором следят тысячи честных глаз. И преступления скрыть не удалось. Тогда т. Оборин, как это ни странно, перешел в «наступление». Начальник цеха не ограничился своим заявлением на заседании товарищеского суда, которым он пытался дезориентировать общественное мнение и восстановить его против рабочих, настаивавших на наказании виновных. После суда начался сбор подписей в защиту Гонского и Назарова. Осуществлять эту неблаговидную миссию взялся член цехового комитета т. Плюснин. Потребовалось вмешательство парткома завода, чтобы прекратить эту затею.

В чем же дело? Почему т. Оборин так ведет себя?

— Я хозяйственник и смотрю на Гонского как на специалиста, а не как на вора. Считаю решение товарищеского суда неправильным, — безапелляционно заявляет начальник цеха.

То же самое твердит и механик т. Дейнего. Суд для них — пустой звук. Они отказались признавать его постановление.

Начальник цеха, видимо, плохо сознает, что делает. Потеряв чувство меры, он пошел против воли всего коллектива цеха, против правды.

Оборин называет себя «хозяйственником». Разве он, как коммунист, не в ответе за судьбы сотен людей, находящихся у него в подчинении? Вместо того, чтобы поправить оступившегося человека, об'явить непримиримую борьбу тунеядцам, он надел на себя маску «доброго дяди». Как же сможет он после этого воспитывать людей?

Этот случай настораживает еще и потому, что мелкие хищения социалистической собственности на заводе искусственного и синтетического волокна довольно часты.

В том же сероуглеродном цехе была задержана при попытке унести домой ящик гвоздей кладовщица Н. Собина. И опять на ее защиту встал т. Оборин. На этот раз он принял вину на себя, заявив, что самолично разрешил взять гвозди.

Рабочие химического цеха Ю. Цимбал и М. Стоякин были задержаны с тридцатью метрами байки и бязи, украденными в цехе. Товарищеский суд постановил Стоякина уволить с завода. Цимбал получил общественный выговор.

В корпусе «большого капрона» разворовываются брезентовые чехлы. Там не удалось даже установить лиц, несущих за чехлы материальную ответственность. Вот до чего дошла на заводе беспечность в охране социалистической собственности! Разве это не потворство расхитителям?

И какой неприглядной кажется в свете этих фактов роль покровителей воров и захребетников!

Племя тунеядцев малочисленно. Оно вымирает. В большой семье людей труда этих уродов насчитываются единицы. Наше государство сильно и богато. Но никто не дал права никому даже пальцем касаться достояния народа.

В. ГУСЕЛЬНИКОВ.

г. Барнаул.

За газетой через весь город

Много интересных событий происходит сейчас в нашей стране и за рубежом. Поэтому каждый стремится пораньше почитать газеты и узнать новости.

Однако барнаульских читателей часто разочаровывает городской отдел «Союзпечати».

Многим из тех, кто живет в районе вагоноремонтного завода, приходится бежать через весь город на Октябрьскую площадь, чтобы купить свежую газету. Правда, есть у нас свой киоск «Союзпечати», но открывается он один раз в неделю. Да и то в нем не бывает свежих газет, особенно центральных.

И. КРИВОНОСОВ.

—✦—

ПО МАТЕРИАЛАМ «АЛТАЙСКОЙ ПРАВДЫ»

«НАШ ДЕВИЗ — ТВОРЧЕСТВО»

Под таким заголовком в номере 184 нашей газеты была помещена статья С. Медовара, где говорилось о нуждах конструкторов Алтайского завода тракторного электрооборудования.

Как сообщил редакции заместитель начальника технического отдела Алтайского совнархоза т. Голинченко, на заводе предусматривается создание головного конструкторского бюро по проектированию тракторных генераторов переменного тока с постоянными магнитами, а также строительство инженерного корпуса.

Совнархоз уже разработал и утвердил положение о головном конструкторском бюро завода и его штатное расписание.

ПОЛЯМ КУЛУНДЫ — ЗЕЛЕНУЮ ЗАЩИТУ

В Кулундинской степи зимой снега выпадает немного. Но и он скапливается, в основном, в лесных полосах и колках, а поля всю зиму остаются без снежного покрова.

Многолетние наблюдения показали, что нынешние кулундинские лесополосы дают крайне низкий мелиоративный эффект. Это плотные, 10—15-рядные древесно-кустарниковые насаждения. Зимой они скапливают в себе большие сугробы снега (до 3—4 метров высоты) и при этом оголяют прилегающие поля, вызывая разрушение их сильными зимними ветрами. Летом такие полосы не защищают полевые культуры от сухих ветров. Наоборот, у полос плотной конструкции образуются вихревые ветропотоки иссушающие почву, засыпающие пылью и песком молодые всходы. В заветренной части таких полос урожай в отдельные годы получается ниже, чем в открытой степи, где полос нет. Такие лесопосадки не выполняют своего назначения и их нужно реконструировать.

Наблюдения 1959 — 1960 гг. показали, что в противоположность многорядным, малорядные (2—4 ряда) бескустарниковые полосы дают хорошие результаты.

Реконструкция семи-восьмирядных полос из тополя сибирского, клена ясенелистного, вяза и акации желтой показала, что удаление из полос кустарников и уменьшение числа рядов деревьев до двух, трех, четырех способствует более равномерному снегоотложению на полях, получению более высоких урожаев на защищенных полях. Так, если двухрядная полоса протяженностью 460 метров зимой 1959—1960 года отложила 18 тысяч кубических метров снега на поле, то 17-рядная посадка той же длины — 22 тысячи кубических метров. Но из отложенного снега в двухрядной полосе лежало 1.000 кубических метров (6 процентов общего об'ема шлейфа), а 17 тысяч кубических метров легло на полях, в то время как в 17-рядной было 16 тысяч кубических метров снега (73%), а на защищенном ею поле всего лишь 6 тысяч. Таким образом, у двухрядной полосы без кустарников на поле лежало снега в 2.9 раза больше, чем у 17-рядной. К тому же длина снегоотложения у двухрядной полосы около 100 метров, а у 17-рядной — не больше 20 метров, то есть в пять раз меньше. Длинные шлейфы пологи, имеют почти одинаковую толщину, дружнее тают и поэтому не задерживают весенние полевые работы.

Летом у двух-трех-четырехрядных полос создается режим ветра, не вызывающий развевания почвы, так как ветропоток при проходе через такие полосы почти не изменяет своей структуры. Это в свою очередь влияет на температуру воздуха, его влажность, от которых зависит температура почвы и испарение с ее поверхности. Так, по наблюдениям летом 1959 и 1960 гг., на Славгородской селекционно-опытной станции в жаркую погоду температура воздуха у плотных 10—17-рядных полос была на 4—5° выше, а в прохладную погоду на 2—3° ниже, чем в открытой степи. Это происходит вследствие застоя воздуха за плотными полосами. Увеличение температур в жаркую погоду и понижение в прохладную — явление не желательное для растениеводства. При двух-четырехрядных полосах, наоборот, в жаркую погоду наблюдается понижение температуры на 1—2°, а в прохладную — повышение на 2—3°. Последнее обстоятельство, несомненно, благоприятно отражается на жизни растений. Аналогично влияние полос с различным числом рядов и на относительную влажность воздуха, что в условиях засушливой степи имеет большое агрономическое значение.

К сожалению, в настоящее время лишь в незначительной части колхозов и совхозов Кулундинской степи выращиваются полосы высокой мелиоративной эффективности. Они есть в целинном совхозе «Алтай» Табунского района, где весной в 1958—1960 гг. было заложено около 20 километров полос новой конструкции из трех и четырех рядов деревьев. Такие же посадки создаются в колхозах Ключевского района.

В совхозе «Алтай» полосы выращиваются из тополя сибирского, вяза мелколистного, клена ясенелистного без кустарников. Принятая ширина междурядий в полосах (3 метра) вполне позволяет механизировать уход за посадками, а поэтому снизить затраты на их выращивание. Стоят такие полосы в шесть—восемь раз дешевле 10—15-рядных. Состояние посадок очень хорошее.

Главным тормозом в развертывании работ по полезащитному лесоразведению является резкий недостаток сеянцев и саженцев, отсутствие лесокультурной техники, нужной для ухода за насаждениями. Надо в ближайшее время развернуть работы по выращиванию посадочного материала в питомниках Кулундинской степи, снабдить колхозы и совхозы необходимым набором машин по комплексной механизации лесовыращивания и поставить у каждого поля надежный заслон от суховеев.

М. ВАСИЛЬЕВ,
научный сотрудник Славгородской селекционно-опытной станции.

Каждый год свекловоды края получают в свое распоряжение новую технику, которая способствует дальнейшему повышению производите л ь н о с т и труда и снижению себестоимости продукции.

Еще вчера укладка свеклы в кагаты была тяжелой, трудоемкой работой. Сегодня с ней легко справляется один человек — машинист нового высокопроизводительного бурто укл а д ч и к а ПМЗ Ю. Я. Кунгурцев. Коллектив Топчихинского свеклопункта, на котором работает Ю. Кунгурцев, взял обязательство к годовщине Великого Октября выполнить годовой план по заготовке 910.500 центнеров свеклы. Половина свеклы уже в буртах и 53 тысячи центнеров корней отправлено на сахарные заводы.

На снимке: Ю. К у н г у р ц е в производит разгрузку и укладку свеклы в кагаты.

Фото А. Калабухова.

ВИЛЫ В ХОДУ — МАШИНЫ ПРОСТАИВАЮТ

Когда Бийский сахарный завод послал в районы своей зоны тревожную телеграмму с просьбой срочно начать отгрузку сырья, все тальменские хозяйства направили автомашины на вывозку свеклы. Вот здесь и начался ералаш.

...Машины со свеклой стоят плотным кольцом вокруг кагатов. Несколько грузчиков устало орудуют вилами, разгружая автомашины. В кабинах спят шоферы. Под разгрузкой приходится стоять не менее 40—50 минут.

Автомобилей скапливается все больше и больше, а в стороне стоят три новейших разгрузочных машины, способные за час разгрузить и сложить в кагаты сотни центнеров свеклы. Но автомашины к ним не подъезжают. В чем дело?

— Да они без разгрузочных щитков приехали,— замечает заведующий свеклопунктом т. Матвеев,— вот и разгружают теперь вручную.

На вопрос, все ли шоферы забросили это приспособление, т. Матвеев ответил:

— Нет. Здесь во многом виноваты руководители колхозов, которые посылают машины со щитками возить зерно, а без щитков — свеклу.

Эти приспособления были выданы колхозам «Победа», «Перелом», «Рассвет», «Революция», но никто их не использовал. Председатель колхоза «Революция» т. Кузнецов, вместо организации механической разгрузки свеклы, прислал на свеклопункт шесть человек постоянных грузчиков. А автомашины как простаивали, так и простаивают.

Во многом виноват и заведующий свеклоприемным пунктом т. Матвеев, который предпочитает сидеть в кабинете и отпускать по адресу руководителей колхозов ехидные замечания. Ни разу за весь год не выехал он ни в один колхоз, палец о палец не ударил для того, чтобы на свеклопункте работали новейшие машины.

— Это не мое дело ездить по колхозам и совхозам,— говорит т. Матвеев.—Разгрузочные щитки на пункте валяются. Пусть приезжают и берут кому надо. Я обращался с этим в райисполком.

Вывозка свеклы на заготовительный пункт в Тальменском районе, по существу, только началась. Руководителям заготпункта следовало бы подумать о том, как лучше организовать ее прием, как ликвидировать простои автомашин и высвободить людей от тяжелого ручного труда на разгрузке. И никакими ссылками на нерадивых председателей и директоров собственную безответственность не оправдать.

А. РОМАНОВ.
(Наш соб. корр.).

Тальменский район.

—✦✦—

НА СВЕКЛОВИЧНОЙ ПЛАНТАЦИИ

ПАНКРУШИХА. **(Наш соб. корр.).** Удалась нынче свекла в Луковском отделении совхоза имени Крупской. По 150 центнеров корней собирают свекловоды с гектара. Высокой выработки добился агрегат в составе комбайнера Т. Шпехта, штурвального В. Зыкова и т р а к т о р и с т а Ф. Афонькина. Они ежедневно в полтора-два раза перевыполняют задания.

—о—

С последних гектаров

250 гектаров сахарной свеклы возделывали в этом году в совхозе «Восход». На всей площади выращен хороший урожай. В эти дни свекловоды заканчивают уборку ценной технической культуры. На Поспелихинский свеклопункт уже отгружено более пяти тысяч центнеров корней.

Значительных успехов достигло Трусовское отделение, где управляющим т. Сапронов. С площади 150 гектаров здесь получен высокий урожай. Особенно хороших показателей добились в восьмой и девятой бригадах. Всего Трусовское отделение сдало на пункт 2.800 центнеров свеклы. Свекловоды отделения продолжают сдачу сырья для сахарной промышленности.

Курьинский район.

—о—

Помощь строителей

Коллектив строительно-монтажного поезда номер 302 уже не первый год шефствует над колхозом «Россия». Этим летом рабочие изготовили из бетона арочные столбы для скотных дворов, а когда началась уборочная страда, они вместе с колхозниками трудились на полях и токах.

По субботам и воскресеньям рабочие поезда всем коллективом выезжают в колхоз на своих машинах на уборку свеклы и картофеля. Благодаря их помощи колхоз успешно заканчивает осенне-полевые работы.

Н. МИШИН.

Каменский район.

БЫТЬ ПРИМЕРОМ ВО ВСЕМ

ПОЧИН БЕРЕЗОВСКИХ ЖИВОТНОВОДОВ — КАЖДОЙ ФЕРМЕ КРАЯ

На ферме Березовского отделения совхоза имени XXI партс'езда как-то зашел разговор о культуре в животноводстве.

— Какая может быть чистота и культура в работе со скотиной? — стали возражать некоторые доярки. Но бригадир коммунист Григорий Кременских не согласился с этим:

— Костромские животноводы сумели же навести санитарный порядок и чистоту на всех фермах области, а мы что, безрукие?

Его поддержала доярка, ударник коммунистического труда Тамара Остер:

— Не надоело вам еще работать по старинке да возиться в грязи? Мы же — бригада коммунистического труда. Давайте сделаем нашу ферму коммунистической не только по надоям и отношению к труду, но и по чистоте, по условиям труда.

— Правильно говорит Тамара, — согласились подруги. И тут же посыпались предложения о том, что нужно бы и что можно сделать на ферме для улучшения санитарного состояния.

Через некоторое время вернулись к этому же разговору уже официально. На производственном совещании подробно обсудили этот вопрос и составили план санитарно-оздоровительных мероприятий.

Начали с наведения порядка во дворах и помещениях. Дружно взялись за очистку дворов и загонов от навоза. Управляющий отделением т. Рябенко поддержал это хорошее начинание, выделил трактор. Весь навоз, накопившийся в загонах за многие годы, был вычищен и свезен в специально отведенное место — навозохранилище, где его сложили в бурт. Навозохранилище огородили.

Чтобы не допускать загрязнения территории фермы в дальнейшем, стали дворы и загоны очищать от навоза систематически и подметать территорию. Навоз теперь вывозят ежедневно в навозохранилище.

У бурового колодца, где поили скот и брали воду для нужд фермы, раньше всегда было грязно. Березовцы решили и здесь навести порядок. Помещение бурового колодца подремонтировали и побелили. Вокруг него насыпали сухой глины, утрамбовали, сделали скат от стен колодца и засыпали сверху песком. А чтобы скот не подходил к колодцу и не размешивал грунт, территорию вокруг колодца огородили забором. Корыта для поения животных установили в десяти метрах от ограды. Теперь сточные воды не просачиваются в колодец. В самом помещении над буровой скважиной пол зацементировали.

Навели порядок и на кормокухне. Здесь очистили территорию от грязи, засыпали чистым песком. Пол на кухне зацементировали.

Для приема молока пристраивается особое помещение, в котором будет поддерживаться низкая температура и чистота.

Для мытья посуды начали строить моечное помещение. Его оборудуют в полном соответствии со всеми требованиями санитарии и гигиены. Здесь для каждой доярки устанавливают отдельный шкаф, в котором будут храниться халаты, полотенца и другие вещи, необходимые по работе.

Наступают холода. Скоро зима. Бригада коммунистического труда Березовского отделения хорошо подготовила помещения к стойловому содержанию скота.

Тепло и чисто будет на ферме зимой. Животноводы сделали все, что нужно для зимовки скота, для того, чтобы и в стойловый период добиваться высоких надоев молока.

Нельзя говорить о культуре на ферме, если нет условий для отдыха. Березовцы оборудовали красный уголок. Помещение хорошо отремонтировали, побелили, установили радиоприемник. Здесь имеются настольные игры, газеты, журналы. Организован и санитарный пост. Фельдшер Раиса Черникова начала занятия с доярками по овладению санитарным минимумом. Выпускается санбюллетень.

Имеется на ферме журнал записей ветработников об осмотре животных, санитарном состоянии помещения и оборудования фермы.

Сейчас коллектив березовских животноводов встал на предоктябрьскую трудовую вахту.

Замечательный почин березовских животноводов достоин широкого распространения на всех фермах края.

С. ЧУБАЕВ.

Краюшкинский район.

Дальше собственного огорода не смотрят

Если вы спросите агронома Бардинского совхоза т. Бабко о значении картофеля, он прочитает вам чуть ли не целую лекцию:

— Картофель — это второй хлеб, лучший корм для скота.

Но стоит только поинтересоваться уборкой картофеля в совхозе, как агроном умолкает. И не случайно. В хозяйстве убраны пока только 65 гектаров картофеля из 150 гектаров.

— Говорят, что у вас и на своем огороде не выкопан картофель? — пошутили мы.

— Что вы, свой я еще в сухую погоду выкопал и прибрал в погреб.

Не только агроном Бардинского совхоза загодя позаботился о своем личном хозяйстве. Во всем районе приусадебные участки пустуют. А вот на полях колхозов и совхозов из 649 гектаров картофеля более 400 гектаров находится еще в земле.

— Людей не хватает, — об'ясняют руководители хозяйств.

Нет, истинная причина в другом — в безответственности руководителей хозяйств, в неумении организовать труд. Возьмем, к примеру, Сростинский совхоз. В таком крупном хозяйстве нынешней весной было посажено лишь 39 гектаров картофеля. В совхозе имеется три картофелеуборочных комбайна, более двух с половиной тысяч рабочих. Но здесь убрано всего-навсего 8 гектаров картофеля.

Из рук вон плохо идет уборка картофеля в Предгорном совхозе, колхозе имени Калинина и других хозяйствах района. Однако это, как ни странно, не вызывает тревоги у руководителей района. Видимо их ничему не научил горький опыт прошлых лет, когда сотни гектаров картофеля оставались неубранными.

С. ФАТНЕВ.

Старобардинский район.

Зерно теряется

Недавно через с т а н ц и ю Повалиха проходил эшелон. Можно было сразу понять, что везут хлеб, потому что из вагонов прямо на землю ручейками сыпалось зерно. «На Восток», — крупно написано мелом на дверях. Далекий путь, много зерна вытечет за время следования из худых вагонов. Обиднее всего то, что пропадает уже собранный хлеб. Видимо, непригодные под хлеб вагоны частенько минуют Повалиху без всяких исправлений. Недаром на путях постоянно пасутся стада гусей.

Мне кажется, преступно отправлять хлеб со станции в неисправных вагонах.

И. КОШКАРЕВ,
пенсионер.

ст. Повалиха.

СЕЛУ — БОЛЬШУЮ КУЛЬТУРУ

Дальнейший под'ем п р о м ы ш л е н н о с т и и сельского хозяйства неразрывно связан с умелым использованием богатейшей техники, внедрением в производство достижений науки и опыта передовиков, организации хозяйства на основе глубокого изучения конкретной экономики промышленного предприятия, колхоза и совхоза. Все это требует резкого повышения культуры советских людей.

Примером неустанной заботы партии и правительства о культурном росте трудящихся может служить наш край.

На Алтае имеется широкая сеть учреждений культуры. У нас работают 1.718 клубов и 1.607 библиотек, книжный фонд которых составляет более 10 миллионов томов. Если в 1947 году трудящихся обслуживало 300 государственных киноустановок, то нынче их уже 1.970. Кроме того, профсоюзные организации располагают 320 киноустановками. Расширяется сеть музыкальных школ, книжных магазинов. Увеличивают выпуск книг местных авторов книжные издательства.

В репертуаре театров стало больше пьес советских драматургов, раскрывающих величие советского человека — строителя коммунизма, а также произведений классиков русской, зарубежной драматургии. В летний период гастрольными бригадами театров и филармонии в совхозах и колхозах дано 725 спектаклей и выступлений. Начал свой первый сезон музыкально-драматический театр в г. Бийске. Работают народные театры в Горно-Алтайске, Камне и в районном центре Усть-Пристани.

В крае имеется 580 тысяч радиоточек и радиоприемников.

Большое распространение получило телевидение. В городах и селах установлено 20 тысяч телевизионных приемников, в Барнауле сооружается мощная телевизионная станция. Поставлена задача — в течение двух лет осуществить в крае сплошную телефикацию всех населенных пунктов.

На Алтае широким фронтом развертывается культурно-бытовое строительство. За последние шесть лет в селах края сооружено 802 клубных здания. За счет ссуды государственного банка построено 15 типовых зданий кинотеатров, приспособленных для показа широкоэкранных фильмов. В стадии сооружения находятся еще 32 подобных кинотеатра.

Работники культуры края принимают энергичные меры к выполнению указаний Центрального Комитета нашей партии о превращении Домов культуры, клубов, библиотек, красных уголков в опорные базы партийных организаций в массово-политической и культурно-просветительной работе.

Традиционной формой культурного обслуживания тружеников сельского хозяйства стали агитбригады. Клубные активисты — участники агитбригад несут в массы пламенное слово партии, знакомят тружеников сельского хозяйства с новыми произведениями советских драматургов, композиторов, а также доступными им средствами вскрывают недостатки в работе полевых бригад, комбайновых агрегатов, животноводческих ферм, хлебоприемных пунктов.

В клубах Каменского, Романовского, Косихинского и многих других районов стали систематически проводиться вечера чествования передовиков сельского хозяйства.

При клубах работает сейчас около 4 тысяч коллективов художественной самодеятельности, охватывающих свыше 45 тысяч участников. Работает 118 духовых оркестров и 436 струнных оркестров и оркестров народных инструментов. Повышается исполнительская культура, улучшается репертуар клубной самодеятельности. Как показали проведенные в текущем году зональные конкурсы-смотры музыкально-вокальных коллективов и отдельных исполнителей, репертуар самодеятельности обогатился произведениями советских писателей и композиторов, посвященными партии, Родине, героическому труду советского народа.

По инициативе общественных организаций и интеллигенции при 52 районных Домах культуры и рабочих клубах созданы университеты культуры. В 212 сельских клубах организованы кинолектории.

Развивается новая форма клубной работы — самодеятельное киноискусство. Сейчас только в сельской местности края создано более 20 любительских киностудий.

Библиотеки перестраивают свою деятельность в свете постановления ЦК КПСС «О состоянии и мерах улучшения библиотечного дела в стране». Многие городские и сельские библиотеки работают сейчас уже без прилавков, читателям открыт свободный доступ к богатствам книжных полок. В отдаленных поселках, на животноводческих фермах в совхозах и колхозах имеется более 3 тысяч библиотечек-передвижек.

В Славгородском, Новичихинском, Угловском, Троицком и ряде других районов расширяется показ сельскохозяйственных и научно-технических фильмов. Например, в Славгородском районе за 8 месяцев дано 845 киносеансов сельскохозяйственных фильмов.

По примеру Родинского и Тальменского районов в ряде сел и колхозов создаются на общественных началах сельские краеведческие музеи и картинные галереи.

Однако в деятельности Домов культуры, клубов, кино, музеев, библиотек, учреждений профессионального искусства имеются еще серьезные недостатки.

Неудовлетворительно поставлено кинообслуживание населения в ряде отдаленных поселков Ельцовского, Солтонского, Белоглазовского и других районов. Не использованы богатые возможности для расширения коллективов художественной самодеятельности. Некоторые кружки художественной самодеятельности в Курьинском и Краюшкинском районах работают эпизодично—в период подготовки к смотрам и праздникам, а затем прекращают свою деятельность. Ряд библиотек имеет небольшое количество читателей. В Романовской, Знаменской районных библиотеках плохо пропагандируется общественно-политическая, сельскохозяйственная и техническая литература.

Хорошо живется, хорошо работается советским людям, повышаются их требования к культурному обслуживанию. Сегодня уже недостаточно того, что было сделано вчера. Работа учреждений культуры должна быть поставлена на уровень современных задач, решаемых партией, правительством и народом.

Большими событиями наполнены наши дни. Жизнь требует от культработников подлинной оперативности в освещении вопросов текущей политики, умелой увязки их работы с практикой хозяйственного строительства, с борьбой за под'ем производительности труда, за высокий урожай и высокую продуктивность животноводства, за отличное качество продукции.

Клубы, библиотеки обязаны всемерно поддерживать почины ударников коммунистического труда, распространять их опыт с тем, чтобы повсюду развивалось и множилось это замечательное движение современности, чтобы все труженики города и села учились жить и работать по-коммунистически.

Повышается роль и ответственность учреждений культуры сейчас, в связи с переходом на сокращенный рабочий день. У трудящихся теперь больше времени на самообразование, политическое просвещение и культурный отдых.

Нельзя мириться с тем, что во многих Домах культуры и клубах все еще слабо поставлена массово-политическая работа, нерегулярно работают кружки художественной самодеятельности, отсутствует боевая наглядная агитация, зачастую из-за неподготовленности массовых мероприятий многие клубные помещения пустуют, вся их деятельность ограничивается вечерами танцев.

Учреждения культуры должны являться постоянно действующими агитпунктами партийных организаций в проведении массово-политической работы с трудящимися.

В 1960—1961 годах необходимо значительно расширить сеть университетов культуры с тем, чтобы иметь их в каждом районном центре и на центральных усадьбах крупных совхозов, в больших рабочих клубах промышленных предприятий. Мы ожидаем, что Министерство культуры РСФСР больше выпустит наглядных пособий, особенно по вопросам музыки и живописи, а также серию научно-популярных фильмов в помощь слушателям университетов.

В работе университетов культуры большую помощь должны оказать радио и телевидение, музей изобразительных искусств, музыкальные учебные заведения, театры и филармония.

На всех отдаленных поселках и животноводческих фермах, на лесоучастках необходимо создать красные уголки.

Следует всемерно увеличивать сеть народных театров и хоров, расширять музыкальное образование трудящихся.

Необходимо в течение двух лет осуществить сплошную кинофикацию всех населенных пунктов, имеющих не менее 25 дворов, расширить сеть кинотеатров в городах и рабочих поселках. Для решения этой задачи необходимо увеличить количество киноустановок в крае на 600 — 700 единиц.

Для решительного улучшения культурного обслуживания колхозников и создания хорошей материальной базы в клубах следовало бы экономически крепким колхозам взять клубы на свое полное материальное обеспечение, а клубного работника содержать на таком же положении, как специалистов сельского хозяйства. Это позволит поставить во главе каждого клуба квалифицированного, высокообразованного работника. На наш взгляд, в правлении колхоза следовало бы иметь заместителя председателя по культурно-массовой работе, который возглавил бы всю деятельность учреждений культуры на центральной усадьбе и поселках.

До сих пор плохо поставлена культурно-массовая работа в ряде совхозов края. Некоторые из них совершенно не сооружают очагов культуры. В совхозах стоят сейчас недостроенными более 60 клубов. Большие доходы имеет Курьинский племсовхоз Курьинского района, но на фермах здесь нет очагов культуры. Положение с культурным обслуживанием в совхозах осложняется еще и тем, что там нет единого ответственного лица за это дело. Бывает так, что здание очага культуры находится на балансе совхоза, а заведующий клубом получает зарплату из сельского Совета. Хозяином и руководителем клубов в совхозах, на наш взгляд, должен быть тот, кто располагает материальными возможностями для их содержания и оснащения. Неплохо было бы, если бы Министерство совхозов выделило средства для содержания очагов культуры в совхозах и сооружения новых зданий, а директору совхоза представило право определенный процент от полученных доходов расходовать на удовлетворение культурных потребностей рабочих.

Работу учреждений культуры нельзя себе мыслить без активного участия в ней интеллигенции — учителей, врачей, инженеров, специалистов сельского хозяйства, сельского и колхозного актива. Интеллигенция Усть-Пристанского района выступила с призывом развернуть поход за под'ем культуры села. Почин усть-пристанцев должен найти широкий отклик во всех районах и городах нашего края.

Решить задачу превращения учреждений культуры в опорные базы партийной организации в массово-политической работе с населением, нести знания, культуру в широчайшие массы трудящихся — почетный долг большой армии работников и актива учреждений культуры Алтая.

К. ВЛАДИМИРСКИЙ,
начальник управления культуры крайисполкома.

Втрое больше, чем обещали

Еще год назад в колхозе «Память Ленина» птицеводство было самой запущенной отраслью.

В этом году правление колхоза решило больше уделить внимания птицеферме. Уход за птицей был доверен А. Владимировой и Ф. Поповой, которые применили в своей работе передовые методы.

Старательный труд колхозных птичниц дал замечательные результаты. Колхоз сдал уже государству 66 тысяч штук яиц — втрое больше, чем было записано в обязательствах, принятых на этот год.

Д. МЕЛЬНИКОВА.

Шелаболихинский район.

Уголок здоровья

Врач советует

ГЛАВНОЕ—ЧИСТОПЛОТНОСТЬ!

Одной из причин заболеваний внутренних органов являются аскариды. Они проникают в желчные пути печени, желудок и т. д. и нарушают нормальную работу этих органов. Выделяемый ими яд вредно сказывается на развитии организма детей, ослабляет память и даже ухудшает зрение и приводить к расстройству нервной системы. Он может проникать в организм ребенка также с молоком матери и вызвать у малыша расстройство желудка.

Как же аскариды попадают в организм человека? Они откладывают яйца в почве. Оттуда те различными путями, главным образом через мух, грязные руки и непомытые сырые овощи проникают в желудок. Поэтому основная мера предупреждения заболевания человека аскаридозом — чистоплотность. Нужно всегда очищать дворы, приусадебные участки и улицы от грязи, мусора и отбросов. Навоз, которым удобряют огороды, сады и т. д., складывают в кучи на расстоянии не менее 20 метров от жилья, колодцев и водоемов и только через 6—8 месяцев, когда образуется перегной, вывозят на поля.

Летом двор нужно ежедневно поливать и подметать, отхожие места содержать в идеальной чистоте, всегда исправными, чтобы туда не проникали мухи и мыши — носители заразных болезней. Соблюдение правил санитарии и гигиены — вот радикальная мера борьбы с аскаридозом.

К. БЕЛОУСОВА,
врач.

Заболели зубы. Почему?

Старинная пословица гласит: «Хорошо пережевано — наполовину переварено». И это верно. Здоровые, крепкие зубы благотворно влияют на весь пищеварительный процесс, а плохие зубы вызывают серьезные заболевания.

Плохо пережеванная пища, особенно мясная, задерживается в желудке и вызывает раздражение слизистой оболочки. Этому способствуют и гнилостные вещества, которые накапливаются в полости рта. Попадая в желудок, они вызывают брожение пищи и частично нейтрализуют пищеварительные соки. Это может привести к различным заболеваниям, например, гастритам и даже расстройству нервной системы. Ведь люди с плохим пищеварением раздражительны и вспыльчивы.

Некоторые врачи утверждают, что больные зубы могут влиять на умственные способности человека и часто являются источником инфекции, которая, проникнув в организм, вызывает заболевания внутренних органов—желудка, почек, сердца и глаз.

Почему портятся зубы?

Между зубами застревает пища. Под действием микробов она разлагается. В результате образуются кислоты, которые растворяют эмаль, а затем и известковые вещества, содержащиеся в зубах. Образуется дупло. Такой зуб можно легко вылечить. Но многие люди допускают серьезную ошибку. Они думают: боли нет и можно обойтись без врача. А дупло тем временем увеличивается. Микробы проникают в мякоть зуба и вызывают воспаление. Появляются мучительные боли. Но и в этом случае зуб еще можно вылечить. Если же своевременно не обратиться к врачу, то может начаться воспаление надкостницы—флюс, и зуб приходится удалять.

Только правильный уход за зубами может сохранить их до глубокой старости. А это требуется делать с раннего детства. Молочные зубы также нуждаются в тщательном уходе. После еды рот нужно полоскать остуженной кипяченой водой. Зубы лучше чистить перед сном, так как брожение пищевых остатков происходит, главным образом, ночью. Каждый человек должен иметь свою зубную щетку и содержать ее в чистоте. Нельзя чистить зубы угольным порошком, пемзой и крупнозернистым мелом. Остатки пищи нужно удалять зубочисткой, изготовленной из гусиного пера. Чистить нужно все поверхности зубов.

Твердая пища укрепляет зубы. Но этим не надо злоупотреблять, например, нельзя раскусывать твердые и металлические предметы. Особенно большое значение для правильного роста, развития и сохранения зубов имеет деятельность нервной системы и полноценное питание. Не реже двух раз в год зубы необходимо показывать врачу, который своевременно назначит лечение и даст полезные советы.

Правильный образ жизни, разумное чередование работы и отдыха, нормальный сон, закаливание и соблюдение других гигиенических правил—все это укрепляет здоровье человека, а, следовательно, и предохраняет зубы от заболевания.

А. САЛЬЦОВ,
зубной врач.

РЕЖИМ—СИЛЬНЕЙШЕЕ ЛЕКАРСТВО

Долгое время я болела расстройством нервной системы. У меня не было аппетита, часто болела голова, мучила бессонница.

На приеме врач-невропатолог М. Д. Гаткин сказал мне:

— Больной человек не должен надеяться только на лекарство, он должен мобилизовать весь организм на борьбу с болезнью и строжайше выполнять все предписания врача.

Слова М. Д. Гаткина для меня стали правилом, и я пунктуально в течение двух лет выполняла все его советы и не нарушала режим лечения. Это и победило болезнь. С каждым днем я чувствовала себя лучше и лучше. Появился аппетит, исчезли головные боли. Теперь я совершенно здорова.

А. ДАЙБОВА,
пенсионерка.

г. Барнаул.

ОТВЕЧАЕМ ЧИТАТЕЛЯМ

ДЕВЯСИЛ

О растении девясиле просит рассказать т. Буров из Парфеновского района. Выполняем его просьбу.

Девясил — многолетнее травянистое растение, распространенное в лесной и лесостепной зонах европейской части нашей страны, а также в Средней Азии. Для лекарственных целей осенью или ранней весной собирают корневища и корни. Вкус их пряный, горький; запах — ароматный. Они содержат эфирное масло, слизистые и горькие вещества, напоминающий крахмал инулин и т. д. Девясил обладает отхаркивающим действием и применяется при бронхите и других заболеваниях дыхательных путей по назначению врача.

——о——

ПОЛЕЗНО ЗАПОМНИТЬ

...что окраска стен и потолка в тот или иной цвет оказывает большое влияние на освещенность комнаты. Черный цвет отражает всего 1—3 процента световых лучей, белая гладкая окраска стен — до 79—80, светло-желтая — до 40, синяя — до 25, коричневая — до 15 процентов.

* * *

...что, когда при под'еме на самолете возникает неприятное ощущение в ушах, достаточно сделать несколько глотательных движений, и оно исчезнет.

* * *

...что при травме из поврежденной крупной артерии кровь может бить фонтаном двухметровой высоты. Такое кровотечение остановить трудно, и наложение простой повязки не помогает. Необходимо зажать артерию выше места ранения жгутом.

НА XV СЕССИИ ГЕНЕРАЛЬНОЙ АССАМБЛЕИ ООН

НЬЮ-ЙОРК, 17 октября. (ТАСС). На дневном пленарном заседании Генеральной Ассамблеи с краткой речью выступил находящийся с визитом в США король Дании Фредерик IX. Он выделил две проблемы — разоружение и помощь слаборазвитым в экономическом отношении странам. Развитие ядерного, а также химического и бактериологического оружия, заявил он, создает совершенно новую обстановку — современная война будет процессом взаимного уничтожения. Только помня об этом, можно разрешить проблему разоружения. Фредерик IX выразил надежду, что переговоры будут вестись в конструктивном духе. Оказание экономической помощи странам, сказал он, послужит интересам мира. Следует стремиться к тому, чтобы перебросить мост через пропасть, разделяющую сегодня государства, с целью создания хороших и устойчивых условий в мире и прочной основы для мирного сотрудничества между народами.

После небольшого перерыва ряд делегатов выступил в порядке ответа на критические замечания, высказанные в адрес их стран в ходе общей политической дискуссии.

Затем Генеральная Ассамблея перешла к обсуждению внесенного делегацией Индии проекта резолюции о «сотрудничестве государств — членов ООН». Этот проект первоначально был внесен от имени 16 делегаций, затем к числу его соавторов присоединился еще ряд делегаций, и к моменту обсуждения он фигурировал как «проект 28-и». В поддержку этого проекта резолюции выступили представители Венесуэлы, СССР, Перу, Пакистана, Бирмы, Кипра, а также США. Цель этой резолюции, заявил представитель СССР В. А. Зорин, предупредить ухудшение международной обстановки, укрепить сотрудничество между государствами, облегчить решение спорных вопросов в интересах мира и безопасности народов. Советский Союз, продолжал он, является последовательным сторонником смягчения международной напряженности и улучшения отношений между государствами. Он всегда стоял и теперь стоит за проведение конструктивных переговоров для решения наиболее острых и важных международных вопросов. Советское правительство не только готово к проведению переговоров по этим вопросам, но и внесло конкретные предложения с целью их решения.

Напомнив о миролюбивых шагах Советского правительства за последнее время, В. А. Зорин сказал: Внесенный Председателем Совета Министров СССР Н. С. Хрущевым проект резолюции Генеральной Ассамблеи с изложением основных принципов договора о всеобщем и полном разоружении является хорошей основой для достижения конкретного соглашения, если все заинтересованные державы действительно хотят договориться о скорейшей разработке такого договора и перехода к его практическому осуществлению. Начинающий свою работу первый Политический комитет должен незамедлительно приступить к рассмотрению этих конструктивных предложений, принятие которых действительно ликвидирует тупик в переговорах по этому важнейшему вопросу современности.

Советский делегат выразил сожаление, что западные державы во главе с Соединенными Штатами по-прежнему проводят политику, направленную на обострение, а не на смягчение международной обстановки, что вызывает все большую озабоченность всех, кто действительно заинтересован в укреплении мира и безопасности народов. Для того, чтобы стремления государств—инициаторов проекта резолюции к оздоровлению международной обстановки были воплощены в жизнь, необходимо, прежде всего, заявил В. А. Зорин, чтобы США отказались от политики провокаций и нарушения суверенитета других государств, проявили на деле добрую волю в решении международных вопросов и содействовали уменьшению международной напряженности. Со своей стороны, советская делегация приложит усилия к положительному решению важнейших проблем и рассчитывает на сотрудничество всех делегаций, заинтересованных в укреплении мира, мирного сосуществования государств и предотвращения страшной угрозы ракетно-ядерной войны.

Американский представитель Уодсворт пытался извратить смысл выступления представителя СССР, заявив, что оно направлено якобы на то, чтобы превратить инициативу авторов резолюции в орудие пропаганды «холодной войны».

Проект резолюции 28-ми стран Азии, Африки, Европы и Латинской Америки был принят единогласно.

Завтра начинает свою работу Политический комитет.

В ПОЛИТИЧЕСКОМ КОМИТЕТЕ

НЬЮ-ЙОРК, 18 октября. (ТАСС). Сегодня Политический комитет Генеральной Ассамблеи единогласно избрал своим вице-председателем представителя Чехословацкой Социалистической Республики Карела Курка. Докладчиком Комитета был избран представитель Гватемалы Альберто Эррарте. Затем Комитет перешел к утверждению порядка обсуждения пунктов повестки дня на своих заседаниях.

Делегации Нигерии и Того предложили, чтобы первым на заседании Комитета обсуждался вопрос о программе ООН, касающейся независимости и развития Африки, внесенный делегацией США. Представители Болгарии, Ганы, Индии, ОАР, Польши, Румынии, Туниса, Исландии, Чехословакии, Перу, Пакистана, Советского Союза и других стран подчеркивали важность решения проблемы разоружения. Они выступили за обсуждение в первую очередь вопроса о разоружении. Выступив вторично, представитель Нигерии сказал, что нигерийская делегация не возражает против обсуждения в Комитете в первую очередь вопроса о разоружении. На этом закончилось утреннее заседание Политического комитета.

Обсуждение порядка работы Политического комитета будет продолжено на дневном заседании.

* * *

НЬЮ-ЙОРК, 19 октября. (ТАСС). Вчера на дневном заседании Политический комитет единогласно принял решение начать дискуссию с обсуждения вопросов, связанных с разоружением, затем — вопрос о помощи ООН Африке, а после этого вопрос о положении в Алжире.

Была достигнута договоренность, что при обсуждении первого пункта повестки дня выступающие могут касаться вопросов о выполнении решений Генеральной Ассамблеи от 20 ноября 1959 года о разоружении, доклада Комитета по разоружению, а также вопросов о прекращении термоядерных испытаний и предотвращении распространения атомного оружия. Каждая делегация, однако, сможет выдвигать резолюции по каждому из этих вопросов в отдельности.

Затем Комитет принимает решение обсуждать остальные пункты повестки дня в следующем порядке: проблема Мавритании, корейский вопрос, доклад Комитета о мирном использовании космического пространства, жалоба СССР об угрозе всеобщему миру, создаваемой агрессивными действиями Соединенных Штатов против Советского Союза.

На этом дневное заседание Политического комитета заканчивается.

„Сами виноваты"

ВАШИНГТОН, 18 октября. (ТАСС). Агентство Юнайтед Пресс Интернейшнл опубликовало беседу своего корреспондента с членом совета управляющих университета штата Мичиган Юджином Пауэром, который посетил недавно Советский Союз в одной туристской группе с двумя пойманными с поличным и выдворенными из СССР американскими шпионами — Х. Беннеттом и М. Каминским. Пауэр заявил корреспонденту, что два эти «туриста» сами виноваты в том, что с ними произошло.

Как рассказал Пауэр, он и его 22-летний сын Филипп встретились с Беннеттом и Каминским в Киеве 17 августа. В этот день Каминский рассказал сыну Пауэра, что он и Беннетт должны были доставить письмо семье одного из неназванных Каминским изменников родины, находящегося в Соединенных Штатах. Каминский также попросил Филиппа Пауэра «связаться с госдепартаментом, если мы вдруг пропадем без вести».

В то же самое время, по сообщению Пауэра, Каминский поделился с его сыном своими планами вместе с Беннеттом попытаться сфотографировать предприятие по строительству подводных лодок, которое находится в запрещенной для посещения иностранными туристами зоне.

Реорганизация системы американских военных баз за границей

БОНН, 18 октября. (ТАСС). Ссылаясь на сведения из дипломатических кругов в Бонне, агентство ДПА сообщает о реорганизации системы американских военных баз на территории иностранных государств. Эта реорганизация, по словам агентства, имеет «политические причины». Под давлением протестов Соединенные Штаты вынуждены ликвидировать свои военные опорные пункты во многих арабских государствах. Размещенные там военные подразделения переводятся в другие страны.

Как видно из сообщения, Западная Германия продолжает занимать одно из первых мест в системе американских военных баз за границей. В настоящее время американские вооруженные силы имеют в своем распоряжении в ФРГ пять военно-воздушных опорных пунктов и двенадцать опорных пунктов наземных войск. Американские военно-воздушные силы, расположенные на пяти авиационных базах в Западной Германии, располагают переброшенными из Франции истребителями-бомбардировщиками и истребителями-перехватчиками. Кроме того, в Западной Германии размещено несколько американских батальонов, оснащенных ракетами типа «Ника», «Матадор» и «Мейс».

Вторая Всемирная встреча журналистов

ВЕНА, 18 октября. (Спец. корр. ТАСС). Сегодня в Бадене в 11 часов по местному времени открылась II Всемирная встреча журналистов.

К открытию первого заседания в Баден прибыли 180 участников встречи почти из 50 стран. На встрече уже представлены своими делегатами 45 журналистских организаций различных стран. Множество участников встречи прибыло в индивидуальном порядке. Другие делегаты и участники из многих стран находятся на пути в Баден.

В адрес Комитета по международному сотрудничеству журналистов — организатора встречи поступило приветствие от председателя Национального совета Австрии Леопольда Фигля, который выразил собравшимся в Бадене журналистам наилучшие пожелания успехов в работе.

Участниками II Всемирной встречи журналистов получено приветствие Председателя Совета Министров СССР Н. С. Хрущева, которое было оглашено с трибуны и встречено бурными аплодисментами присутствующих.

—✦✦—

СОВЕТСКАЯ ПРОМЫШЛЕННАЯ ВЫСТАВКА В ДЖАКАРТЕ

ДЖАКАРТА, 18 октября. (ТАСС). Вчера здесь открылась советская промышленная выставка. На церемонию открытия выставки прибыли первый министр Джуанда, министры Харахап, Леймена, Салех, Судьоно, председатель национальной партии Застроамиджойо, председатель ЦК Компартии Индонезии Айдит и другие видные политические, государственные и общественные деятели Индонезии.

После краткого вступительного слова посла СССР в Индонезии Н. А. Михайлова с речами выступили министр внешней торговли СССР Н. С. Патоличев и министр торговли Индонезии Харахап.

Н. С. Патоличев об'являет советскую выставку открытой. Звучат государственные гимны СССР и Республики Индонезии, и на флагштоках у главного входа поднимаются государственные флаги двух дружественных государств.

——о——

РОСТ РЯДОВ КОММУНИСТИЧЕСКОЙ ПАРТИИ ЯПОНИИ

ТОКИО, 18 октября. (ТАСС). Сегодня в газете «Акахата» публикуются новые факты, свидетельствующие о росте влияния Коммунистической партии Японии, укреплении ее связей с массами и усилении сплоченности демократических сил в стране.

В настоящее время, указывает газета, ряды Коммунистической партии Японии возросли по сравнению с августом прошлого года на 87 процентов. Численность членов партийных организаций в 30 префектурах и на Хоккайдо увеличилась вдвое.

Особенно больших успехов добились в укреплении своих рядов коммунисты важнейших промышленных районов.

——о——

НОВОЕ ЛИВИЙСКОЕ ПРАВИТЕЛЬСТВО

ЛОНДОН, 18 октября. (ТАСС). Как сообщает корреспондент агентства Рейтер из Триполи, там об'явлен состав нового ливийского правительства, сформированного Мухаммедом Бен Османом, который был в прошлом правительстве министром финансов. Министром иностранных дел назначен Абдель Кадер аль-Алам, министром обороны — Ахмед эль-Хасейри.

——о——

ВСТРЕЧА ПОСЛА КНР С ПОСЛОМ США

ВАРШАВА, 18 октября. (ТАСС). Здесь состоялась очередная встреча посла КНР Ван Бин-наня с послом США Д. Бимом.

Следующая встреча послов КНР и США назначена на 1 декабря.

Редактор М. АБРАМОВ.

Козлову море по колено

Молокоприемный пункт в селе Боровском содержится в антисанитарных условиях. Канализация и насосы, как правило, не работают, и посуду не моют или, в лучшем случае, ее ополаскивают водой из озера.

Здание пункта пришло в ветхость. Мастер М. Коротких нередко бывает пьяна и, конечно, следить за чистотой ей не хватает времени.

Однажды в Боровское наведался директор маслозавода т. Козлов. Ему сказали, что Коротких за антисанитарию пред'явили штраф. Если беспорядки на молокоприемном пункте будут продолжаться, то штраф заплатит директор.

— Я сам себе хозяин, меня ничем не запугаешь, — заявил он.

Приезжал Козлов еще дважды—та же история. А когда ему стали говорить о беспорядках в четвертый раз, он сказал:

— Коротких—отличный мастер и дело свое знает. А такого молокоприемного пункта по всему краю не найти.

На сквознячок

Что верно, то верно. Молокоприемный пункт в селе Боровском по антисанитарии соперников, наверное, не имеет.

А. ЕГОРОВА,
санитарный фельдшер.
Парфеновский район.

—✦—

ПОСЛЕ «СКВОЗНЯЧКА»

Немало недостатков было в чайной и Доме колхозника райцентра Краснощекова. О них «Сквознячок» писал в № 208. Председатель Краснощековского райисполкома т. Наумов сообщил: недостатки в работе чайной обсуждены с ее коллективом, намечены меры к их устранению. Утвержден новый директор, начато сооружение типового здания чайной. В Доме колхозника проведен ремонт.

* * *

В № 214 «Сквознячок» критиковал за ряд недостатков столовые Яминского района. Председатель райисполкома т. Крамарев довел до сведения редакции, что заметка обсуждалась правлением райпотребсоюза. В чайной с. Яминского и столовой с. Мартынова проведен ремонт, наведен санитарный порядок.

Хитрые кулинары

Дети, как известно, народ неискушенный в житейских делах, а это как раз на руку кое-кому из работников столовой № 9 (директор т. Шмуйлова), торгующих в школьных буфетах. Повар Карпенко, например, часто страдает «забывчивостью» и вместо сливочного масла использует маргарин, а другие кулинары мясо в котлетах заменяют хлебом или картофелем. В результате у поваров получаются излишки продуктов, а в пище—недостаток калорий. Так, в блюдах, взятых на анализ в школах №№ 21 и 48, обслуживаемых столовой № 9, калорийность составила лишь 21—30 процентов.

Плохо налажено горячее питание в школе № 18. Директор столовой № 12 т. Пирогова отпускает сюда в день лишь 500 блюд. И это более чем на тысячу учеников.

Директорам Шмуйловой, Пироговой и другим, а также поварам не следовало бы злоупотреблять детской доверчивостью, памятуя, что за такие проделки строго наказывают.

Т. ЖЕЛТЫХ.

г. Барнаул.

БОИ В АЛЖИРЕ

ПАРИЖ, 18 октября. (ТАСС). Парижская печать сообщает о сильных боях между французскими войсками и отрядами Алжирской национально-освободительной армии. Наиболее упорные и кровопролитные столкновения продолжаются вот уже в течение нескольких дней в районе горного массива Орес. В этом районе, по сведениям газет, произошел на днях самый ожесточенный бой за последние несколько месяцев.

Сообщается также, что французский военный трибунал в Алжире приговорил к смертной казни алжирского патриота, захваченного в плен летом нынешнего года.

ПОД ЗНАКОМ БИЗНЕСА

УСЛОВИЯ жизни трудящихся в странах капитала ухудшаются. Американский сенатор Хемфри вынужден был недавно признать, что «даже в Соединенных Штатах имеются большие очаги безработицы и подлинного бедствия». В самом деле, около 5 миллионов американских семей живут в трущобах. Не лучше положение в Англии. Здесь тоже не мало «кочевников» — людей, не имеющих жилой площади и обитающих в фургонах. Миллионы домов в этой стране пришли в ветхость, лишены элементарных удобств. Воздух, которым дышат тысячи промышленных рабочих, отравлен и является причиной распространения бронхита. Эта болезнь в пролетарских районах убивает в 4—5 раз больше людей, чем в буржуазных кварталах.

Недоедание, неправильное питание — результаты нищеты и безработицы — постоянные спутники трудящихся во всех капиталистических государствах. По свидетельству известного бразильского ученого Жозуэ де-Кастро, голодающие имеются не только в слаборазвитых экономически странах, но и в Чикаго и в Нью-Йорке. В Англии, по данным массового обследования, 47 процентов населения питается плохо или недостаточно и это, естественно, отражается на здоровье.

В ряде экономически развитых буржуазных стран снизилось число инфекционных заболеваний, но зато резко возросли показатели сердечно-сосудистых заболеваний, больше людей поражается там злокачественными опухолями, страдает психическими расстройствами, всюду растет алкоголизм.

Примерно половина умирающих в США, Англии, Австралии, Швеции, Канаде гибнет от всевозможных расстройств органов кровообращения. В США даже назвали эти болезни «убийцей № 1». По мнению некоторых ученых, каждый 16-й житель США (значит, более 6 процентов населения!) страдает от болезней органов кровообращения. Еще хуже дело обстоит в Англии, особенно, в Шотландии. Во всем почти капиталистическом мире очень значительна, в частности, заболеваемость ревматизмом. Так, в Англии им страдает около 1 миллиона человек, в США—более 10 миллионов. Американские экономисты подсчитали, что из-за сердечно-сосудистых болезней трудящиеся ежегодно теряют только на заработной плате более 3 миллиардов долларов.

На втором месте по смертности стоят злокачественные опухоли. Например, в США ежедневно умирают от злокачественных опухолей более 700 человек. Зарубежные ученые связывают значительный рост смертности от рака легких с загрязнением воздуха вредными газами и с курением сигарет, которое приняло огромные размеры, особенно в США.

Почти во всех капиталистических странах растет число людей, страдающих нервно-психическими расстройствами. В Англии этими болезнями поражено более 5 процентов населения, а в США — 10 процентов (около 16 миллионов человек). По расчетам американских экономистов, потери от нервно-психических болезней превышают 4 миллиарда долларов в год.

Многие зарубежные ученые об'ясняют это атомным психозом, безудержной пропагандой войны и, конечно, общей атмосферой неуверенности в завтрашнем дне, постоянной тревогой за кусок хлеба. Буржуазные исследователи единодушно утверждают, что одной из причин роста психических заболеваний является также алкоголизм. Фабриканты «зеленого змия» тратят огромные средства на рекламу спиртных напитков, и число алкоголиков растет. На первом месте по потреблению алкоголя стоит Франция (30 литров в год на каждого человека, в пересчете на чистый спирт), затем идут Италия (14,2 литра) и Швейцария (12 литров). В Соединенных Штатах свыше 6 миллионов алкоголиков — 5 процентов взрослого населения.

Почти повсюду в странах Западной Европы и Америки значительно возрос травматизм. Только за один 1956 год в США было убито 95.000 человек и ранено 9.450.000 человек. Убытки, причиненные в этом году травматизмом, достигли 10,8 миллиарда долларов. Каждые 5 минут в Соединенных Штатах гибнет один и получают различные повреждения около 20 человек. В Англии травматизм особенно распространен среди горнорабочих, металлургов и лиц, занятых в сельском хозяйстве.

Трудящиеся капиталистических стран страдают от многочисленных болезней, являющихся прямым результатом безудержной эксплуатации, невыносимой перегрузки организма, тяжелых жилищных условий, нищеты, безработицы. Малейшее проявление заботы о здоровье трудящихся встречает в этих странах яростное сопротивление со стороны химико-фармацевтических монополий, врачебных корпораций — сторонников неограниченной частной практики, а также страховых кампаний. Все эти организации зарабатывают миллиарды долларов, фунтов, франков на несчастье больных людей.

Волчий закон капитализма — погоня за максимальной прибылью, превратил медицину в товар, а медицинскую помощь в предмет бизнеса. О размерах ограбления трудящихся говорят следующие факты. В США население расходует в год около 15 миллиардов долларов на оплату медицинской помощи.

В ведущей стране капитализма до сих пор господствует самая отсталая система здравоохранения. Все попытки трудящихся, профсоюзов, прогрессивных врачей добиться введения обязательного социального страхования, хотя бы частичной компенсации расходов рабочих и служащих на медицинскую помощь встречают яростное сопротивление и, прежде всего, со стороны Американской Медицинской Ассоциации.

Трудящиеся отдельных стран Западной Европы после острых классовых схваток добились некоторых уступок в организации медицинской помощи. Во Франции, Австрии, Норвегии, Швеции введено страхование, которое, по идее, должно компенсировать часть расходов рабочих и служащих при болезни. Во Франции, например, по закону, принятому в 1946 году, когда в правительство еще входили коммунисты, — страховые кассы должны были возмещать трудящимся 80 процентов расходов на оплату врача. Однако фактически этот закон никогда не выполнялся. Так как вся медицинская помощь сосредоточена в руках частнопрактикующих врачей, они сплошь и рядом не ограничиваются взиманием установленного страховыми кассами гонорара, а требуют от больных значительной дополнительной оплаты.

Больницы практически недоступны для трудящихся. По свидетельству журнала «Эр Клер», стоимость пребывания в онкологической больнице имени Кюри равна 6.000 франков в день — примерно четырехдневный заработок рабочего!

В буржуазных странах никому нет дела до трудового человека, до его здоровья и жизни. Медицинская помощь в этих странах подчинена погоне за чистоганом, за максимальной прибылью.

В. ГРАЖУЛЬ,
кандидат медицинских наук.

КИНО

Кинотеатр «РОССИЯ».
Новый художественный фильм
105% АЛИБИ.
ДОМОЙ.

Кинотеатр «РОДИНА».
105% АЛИБИ.
Новый художественный фильм
ДОМОЙ.

Кинотеатр «ОКТЯБРЬ».
РАССВЕТАЕТ.
Новый художественный фильм
ЛЕЙЛИ И МЕДЖНУН.

Кинотеатр «ПЕРВОМАЙСКИЙ».
РАССВЕТАЕТ.
ЛЕЙЛИ И МЕДЖНУН.

БАРНАУЛЬСКОМУ МАШИНОСТРОИТЕЛЬНОМУ ТЕХНИКУМУ
ТРЕБУЕТСЯ
ЖИЛПЛОЩАДЬ для размещения учащихся. С предложением обращаться: г. Барнаул, проспект Ленина, 145.

ПРИГЛАШАЮТ НА РАБОТУ:

БАРНАУЛЬСКИЙ СТРОИТЕЛЬНЫЙ ТЕХНИКУМ для работы в техникуме—**преподавателей** физики, электротехники, строительных материалов и железобетонных конструкций.
Обращаться: проспект Ленина, 68, дирекция.

БАРНАУЛЬСКАЯ АВТОТРАНСПОРТНАЯ КОНТОРА ПАССАЖИРСКИХ ПЕРЕВОЗОК — слесарей, кондукторов, шоферов I и II классов, **автоэлектриков.**
Обращаться по адресу: ул. Э. Алексеевой, 2, в отдел кадров.

БАРНАУЛЬСКИЙ МЯСОКОМБИНАТ — слесарей по ремонту оборудования, **грузчиков, плотников, разнорабочих** (мужчин) в производственные цехи, **скотобойцов, сортировщиков шкур.**
Обращаться: г. Барнаул, ул. Обводная, 7, в отдел кадров.

ВЫИГРЫШНЫЕ ВКЛАДЫ В СБЕРЕГАТЕЛЬНЫЕ КАССЫ

ОФИЦИАЛЬНАЯ ТАБЛИЦА

36 тиража выигрышей, состоявшегося 9 октября 1960 года в городе Чесноковке.

Выигрыши выпали на следующие номера счетов по выигрышным вкладам во всех сберегательных классах Алтайского края.

Номера счетов	Размер выигрыша в % к средней сумме вклада	Номера счетов	Размер выигрыша в % к средней сумме вклада
А8	25%	А514	25%
А59	25%	А530	25%
А82	25%	А594	25%
А147	25%	А631	100%
А165	25%	А670	100%
А227	25%	А717	25%
А272	25%	А736	25%
А291	25%	А776	25%
А332	200%	А829	25%
А379	25%	А870	25%
А433	25%	А899	25%
А459	50%	А940	50%
		А995	25%

В сберегательных кассах, где число счетов более 1.000, выиграли во всех последующих тысячах те же номера счетов, что и в первой тысяче, т. е. счета за № А1008, А1059, А1082, А2008, А2059, А2082, А3008 и т. д.

Председатель тиражной комиссии
П. СЛАВГОРОДСКИЙ.

Ответственный секретарь тиражной комиссии
В. ХОМЯКОВ.

АДРЕС РЕДАКЦИИ И ИЗДАТЕЛЬСТВА: г. Барнаул, ул. Короленко, 105. ТЕЛЕФОНЫ: справки (круглые сутки) 3—46 и 14—03, редактор 14—03, зам. редактора 15—48, ответ. секретарь 18—12, зам. ответ. секретаря 4—54. ОТДЕЛЫ: партийной жизни 4—71, пропаганды 17—55, советского строительства 4—54, промышленно-транспортный 22—66, сельскохозяйственный 19—22, культуры и быта 7—47, информации 8—30, писем трудящихся 15—84, прием корреспонденций по телефону — междугородный прямой 13 и городской 17—78, упр. издательством 16—71, прием заказов и отдел об'явлений 3—46 два зв., бухгалтерия 17—02.

АГ 01775. Типография издательства «Алтайская правда». Заказ № 4975. Тираж 145.000 экз.