Год издания 44-й. ПРОЛЕТАРИИ ВСЕХ СТРАН, СОЕДИНЯЙТЕСЬ!

АЛТАЙСКАЯ ПРАВДА

Орган Алтайского краевого, Барнаульского городского комитетов КПСС, краевого и Барнаульского городского Советов депутатов трудящихся

№ 223 (11747) | Воскресенье, 18 сентября 1960 г. | ЦЕНА 20 КОП.

СДАДИМ ГОСУДАРСТВУ В 1960 ГОДУ НЕ МЕНЕЕ 280 МИЛЛИОНОВ ПУДОВ ЗЕРНА!

ТОМУ СЕГОДНЯ СЛАВА И ПОЧЕТ, КТО ХЛЕБ ПО ГРАФИКУ СДАЕТ!

ОТЧЕТНО-ВЫБОРНЫЕ ПАРТИЙНЫЕ СОБРАНИЯ

В партгруппах, цеховых и первичных парторганизациях нашего края начались отчеты и выборы. Это большое, важное событие! В течение сентября—ноября они пройдут повсеместно, а в ноябре—декабре состоятся районные и городские партийные конференции.

Нет сомнения в том, что отчетно-выборные партийные собрания будут способствовать дальнейшему укреплению наших парторганизаций, расширению и упрочению их связей с массами. Ведь чем крепче каждая парторганизация, чем лучше, боевитее она работает, тем сильнее партия в целом, тем успешнее осуществляет она свою роль политического вождя и организатора масс.

Вот почему крайне важно, чтобы отчетно-выборные партийные собрания проходили по-деловому, при активном участии всех коммунистов, с острой, принципиальной критикой недостатков. Максимум внимания на них должен уделяться дальнейшему повышению роли партгрупп, цеховых и первичных парторганизаций в руководстве хозяйственным и культурным строительством, всемерному улучшению организационно-партийной и политической работы на местах. На собрании следует подвести и тщательно проанализировать итоги выполнения заданий первых двух лет семилетки, постановлений декабрьского (1959 г.) и июльского (1960 г.) Пленумов ЦК КПСС, вскрыть неиспользованные резервы и возможности, найти пути дальнейшего быстрого движения вперед.

Это — главные, решающие вопросы нынешних отчетно-выборных собраний.

Известно, что уровень собрания, его влияния на положение дел в той или иной парторганизации во многом определяется предварительной подготовкой, содержанием и остротой отчетного доклада. Нельзя забывать о том, что отчетный доклад — это не справка о количестве собраний и заседаний, не сухой перечень разнородных сводок и цифровых выкладок. Отчет — это глубокий анализ всего того, что сделано парторганизацией после XXI с'езда КПСС, принципиальный разбор результатов внутрипартийной, организаторской, политической и хозяйственной работы за отчетный период.

Особый разговор на собраниях вызовут, конечно, вопросы контроля и проверки исполнения. Это и понятно. Ведь без систематической проверки исполнения нет настоящей организаторской и политической работы, трудно рассчитывать на прочный успех. Совершенно необходимо, чтобы на собраниях была всесторонне обсуждена деятельность комиссий партийного контроля, руководство ими со стороны партийного бюро, парткома, райкома и горкома КПСС.

Большие и ответственные задачи стоят нынче перед трудящимися нашего края. Они обязались досрочно выполнить задания второго года семилетки по промышленности и строительству, дать стране много мяса, молока, шерсти, ссыпать в государственные амбары 280 миллионов пудов полновесного зерна. В ответе за судьбу этих обязательств, прежде всего, партийные организации — вожаки, организаторы масс.

Результаты прошедших восьми месяцев показывают, что большинство коллективов успешно выполняет задания семилетки. Но у нас есть немало и таких предприятий и строек, колхозов и совхозов, которые работают намного ниже своих возможностей. В чем причина отставания? Чаще всего в том, что здесь слабо поставлена борьба за технический прогресс и культуру производства, отстает от задач политическая работа с людьми, формально организуется социалистическое соревнование, порою не видно мобилизующей роли многих коммунистов.

Оставаться равнодушным к этому нельзя. Первейший долг отчетно-выборных собраний — найти пути, наметить конкретные меры, позволяющие быстро вывести предприятие или колхоз из прорыва, обеспечить успешное выполнение обязательств и дальнейшее движение вперед.

В настоящее время вопросы коммунистического воспитания трудящихся приобрели исключительно важное значение. Это еще выше поднимает роль и значение нашей пропаганды и агитации. **«Ведущее место во всей идеологической работе,** — говорится в постановлении ЦК КПСС «О задачах партийной пропаганды в современных условиях», — **должна занимать борьба за неукоснительное претворение в жизнь принципа «кто не работает — тот не ест», против лиц, уклоняющихся от участия в общественно полезном труде, воспитание коммунистического отношения и развитие моральных стимулов к труду».** И совершенно правильно сделают коммунисты на отчетно-выборных собраниях, поставив вопросы пропаганды и агитации, воспитания людей, дальнейшего развития движения бригад и ударников коммунистического труда на передний план.

Одной из важнейших задач отчетных собраний являются выборы партийных органов. Они должны пройти в обстановке строгого соблюдения внутрипартийной демократии, позволяющей коммунистам в полной мере проявить свою волю. Новое нынче состоит в том, что выборы партгрупоргов можно проводить открыто, если коммунисты группы не будут настаивать на закрытом голосовании.

В результате выборов надо добиться укрепления руководства партгруппами, цеховыми и первичными парторганизациями, улучшения состава комиссий партийного контроля, сделать их более боеспособными. А ошибки в этом деле уже были. Во многих парторганизациях Грязнухинского, Топчихинского, Чарышского и Кытмановского районов на прошлых отчетно-выборных партсобраниях вследствие слабого понимания существа внутрипартийной демократии была допущена большая сменяемость секретарей парторганизаций. Из 39 секретарей в Топчихинском районе, например, за год сменилось 22 человека. Трудно поверить, что такая сменяемость была вызвана необходимостью и принесла пользу. Скорее наоборот. Очень мало в ряде районов избирается партгрупоргами и секретарями парторганизаций женщин. Можно ли считать нормальным, когда в Троицком, Благовещенском, Родинском и некоторых других районах в числе секретарей парторганизаций насчитывается лишь по одной-две женщины. Это совершенно неправильно.

Внимательно надо подходить и к образованию комиссий партийного контроля. В прошлом году на собрании парторганизации завода геофизической аппаратуры наряду с другими, была образована всеобъемлющая комиссия по контролю за выполнением государственного плана. Это привело к тому, что партбюро и его секретарь т. Перемикин, по существу, сложили с себя всякую заботу и ответственность за производство. Более того. В состав комиссий здесь были избраны и те коммунисты-руководители, деятельность которых призваны контролировать комиссии партийного контроля.

Нельзя допускать повторения подобных ошибок.

Чтобы отчеты и выборы проходили организованно, на высоком идейном уровне, нужно повседневное, конкретное руководство ими со стороны райкомов и горкомов КПСС. Тут мало одних решений, советов и телефонных звонков. Секретари, члены партийных комитетов обязаны принимать личное участие в подготовке и проведении партсобраний, обеспечивать высокий уровень их работы.

Организованное проведение отчетно-выборных собраний, деловая, принципиальная критика недостатков помогут парторганизациям поднять боеспособность своих рядов, успешнее решать величественные задачи семилетки.

Ответ Н. С. Хрущева на письмо Р. Смита

Президент Форума юридического факультета Гарвардского университета Р. Смит обратился к Н. С. Хрущеву с просьбой выступить с лекцией перед слушателями и преподавателями ряда университетов и колледжей района Бостон—Кембридж.

Председатель Совета Министров СССР Н. С. Хрущев направил 12 сентября с борта турбоэлектрохода «Балтика» ответ г-ну Р. Смиту, в котором выражает искреннюю признательность за приглашение и указывает, что выступление такого рода, видимо, было бы полезно для лучшего взаимопонимания между советским и американским народами в целях установления дружественных отношений.

К сожалению, говорится в ответном письме Н. С. Хрущева Р. Смиту, я не имею возможности выполнить Вашу просьбу, так как решением госдепартамента лишен возможности выехать за пределы района Манхеттен в Нью-Йорке.

Н. С. Хрущев отмечает довольно странный характер этого решения, принятого в отношении главы советской делегации на сессии Генеральной Ассамблеи ООН, перед которой стоят очень важные как для Советского Союза, Соединенных Штатов Америки, так и для государств всего мира вопросы и, прежде всего, вопрос вопросов — необходимость достижения соглашения о разоружении.

(ТАСС).

С. ВДОВИН СДЕРЖАЛ СЛОВО!

Изо дня в день наращивают темпы уборки механизаторы совхоза «Степной». **Высокой производительности труда добиваются на сцепе из двух жаток Семен Вдовин и Виктор Пауль. Они скосили уже одну тысячу тридцать гектаров, перевыполнив взятое обязательство.** Сейчас агрегат С. Вдовина ведет косовицу хлебов на полях соседнего колхоза имени Тельмана.

В. МИХАЙЛЮК,
председатель рабочего комитета профсоюза совхоза «Степной».

Родинский район.

Три сменных нормы

УГЛОВСКОЕ. (Наш соб. корр.). С первых дней уборки перевыполняет сменные нормы комбайнер совхоза «Знамя коммунизма» Анатолий Карпов. На комбайне С-6 он подбирает валки с площади 35—40 гектаров при норме 16 гектаров. В последнее время опытный механизатор довел выработку до 45—50 гектаров.

ЖАТВА ЗАВЕРШЕНА!

Последние жатки вернулись на стан поздно ночью.

— Двенадцати нет? — спросил управляющий И. Зеленский.

— Нет, вроде, — ответил машинист.

А утром по району разнеслась весть: «Вчера хлеборобы Капустинского отделения Баевского совхоза завершили косовицу на площади 2.860 гектаров».

Успех пришел не случайно. Сказались, прежде всего, умелое руководство, правильная организация дела. И это не удивительно: во главе отделения, обеих бригад и четырех механизированных отрядов стоят коммунисты.

Когда весной обсуждался вопрос о создании механизированных отрядов, было немало споров, сомнений. Кое-кто в них не верил: не к чему, мол, это, отряды только посеют раздор в бригадах. Но бригадиры С. Кротов и Н. Бардиков решили спор по-партийному: ударим по обезличке. Делу не повредит, а трудностей при новом деле бояться не надо.

Во главе механизированных отрядов поставили коммунистов И. Гультяева, С. Стахнева, А. Горячева и А. Стешина. Работа по-новому принесла замечательный результат.

По 35—40 гектаров за смену скашивали на безлафетных жатках Д. Присада, С. Тусев, С. Стахнев и Н. Шевченко. Через девять дней отряд Гультяева завершил косовицу, а еще через пятидневку — все отделение. К тому времени уже были обмолочены валки с 700 гектаров. Урожайность пшеницы составила 18 центнеров — на два центнера выше, чем значится в обязательстве. Капустинцы не забывают и о ранней зяби. В отделении уже вспахано 700 гектаров зяби.

Завершив косовицу хлебов, коммунисты Капустинского отделения провели собрание механизаторов. На другой день перед выездом на поле было принято обращение к хлеборобам района.

— Обязуемся завершить обмолот до 20 сентября, — заявили капустинцы в своем обращении, — засыпать полностью семена и вспахать зябь до первого октября.

И рабочие отделения, руководимые коммунистами, крепко держат свое слово.

И. ИВАНОВА.

Баевский район.

Учащиеся Рубцовского педучилища Люда Соколова, Дина Бурова и Галя Худякова работают на подработке зерна на току первого отделения Поспелихинского совхоза. Своим самоотверженным трудом они вносят свой вклад во всенародное дело — быстрейшее выполнение плана хлебосдачи.

На снимке (слева направо): Л. Соколова, Д. Бурова и Г. Худякова.

Фото А. Калабухова.

БУДЕМ СОРЕВНОВАТЬСЯ

(Письмо бригаде т. Ронжина из колхоза имени Калинина Павловского района)

Дорогие товарищи!

Наша бригада с интересом ознакомилась с вашим письмом, которое опубликовано в «Алтайской правде» 2 сентября. Мы согласны соревноваться с вами. Давайте также делиться друг с другом своим опытом.

Коротко расскажу, как идут дела в нашей бригаде. Весной мы засеяли яровыми 1.903 гектара, из которых 249 — кукурузой, а 60 — конскими бобами. Хорошо поработали механизаторы, чтобы вырастить урожай и убрать его без потерь. 9 тракторов, 6 комбайнов, 7 жаток заранее были подготовлены к страде. Как только хлеб достиг молочно-восковой спелости, приступили к жатве.

Машинисты жаток взяли обязательство закончить косовицу за десять-двенадцать дней. Слово свое они сдержали. Пример с первых дней показывал агрегат Н. Павленко и В. Гайворонских. При норме 20 гектаров они скашивали до 38 гектаров в день. И. Капустинский на безлафетной жатке скосил 390 гектаров. Он довел дневную выработку до 42 гектаров при норме 16. Высокопроизводительно трудились на жатве и другие мои товарищи.

Пример умелого использования техники показывали механизаторы и на молотьбе. Ф. Робкин на комбайне СК-3 за девять дней убрал 239 гектаров хлеба и, кроме того, сделал прокосы на 78 гектарах. И. Никулин на комбайне С-6 дневную выработку довел до 34 гектаров. За восемь рабочих дней он подобрал валки на 228 гектарах.

В нашей бригаде все равнялись по таким людям. «Молнии» и боевые листки изо дня в день рассказывали об их трудовых подвигах. К 14 сентября мы завершили подбор валков и продали в счет обязательства 10 тысяч центнеров зерна. Хлебосдача продолжается.

Были у нас и трудности. В бригаде не хватало людей для работы на току. Очистка зерна и отправка его на элеватор задерживались. Вот тут-то очень кстати пришлась помощь животноводов и домохозяек. Самоотверженно трудятся на очистке зерна колхозники А. Смолянина, Я. Барабошин, С. Крюков, М. Кутявина.

В бригаде установилась хорошая традиция — работать без брака. Механизаторы помогают друг другу советом и делом. За весь период жатвы не было замечено ни одного случая недобросовестной работы.

Забот у нас еще много. Надо подготовить всю землю под урожай будущего года, убрать кукурузу, подвезти корма к фермам.

Тракторы целиком переключены на пахоту. Работа идет и днем, и ночью.

В бригаде продолжается соревнование за то, чтобы завершить все сельскохозяйственные работы в ближайшие дни.

Давайте, товарищи павловцы, достойными трудовыми подарками встретим великий праздник — 43-ю годовщину Великой Октябрьской социалистической революции!

П. ПЕЧЕНКИН,
бригадир второй бригады колхоза имени Фрунзе.

Егорьевский район.

Краевая ДОСКА ПОЧЕТА

По представлению райкомов КПСС и райисполкомов на краевую Доску почета заносятся:

Марков Н. М.— комбайнер Курьинского племзавода Курьинского района. На комбайне С-6 скосил за десять дней 281 гектар зерновых культур.

Воронин С. М. — машинист безлафетной жатки совхоза «Восход» Курьинского района. За семь дней скосил 200 гектаров зерновых культур.

Кулешов А. Е.— машинист безлафетной жатки совхоза «Восход» Курьинского района. За семь дней скосил 200 гектаров зерновых культур.

Бухаренко И. Д.— машинист безлафетной жатки совхоза «Восход» Курьинского района. За семь дней скосил 202 гектара зерновых культур.

Прилепин В. П. — комбайнер Краснознаменского совхоза Курьинского района. На комбайне С-6 скосил за десять дней 264 гектара зерновых культур.

Назаренко И. Е.— машинист лафетной жатки Краснознаменского совхоза Курьинского района. За пять дней скосил 150 гектаров зерновых культур.

Куронов Н. Г. — машинист лафетной жатки Краснознаменского совхоза Курьинского района. За пять дней скосил 150 гектаров зерновых культур.

Аристов И. Ф. — комбайнер Рубцовского откормсовхоза. За десять дней на комбайне С-6 подобрал валки с площади 301 гектар и намолотил 4.424 центнера зерна.

Еще один день в пути

ТУРБОЭЛЕКТРОХОД «БАЛТИКА», 16 сентября. Пресс-группа при Председателе Совета Министров СССР сообщает: Сейчас по корабельному времени 10 часов утра, а в Москве уже 5 часов вечера. Сегодня пассажиры «Балтики» последний раз перевели свои часы еще на один час назад. Теперь на борту корабля время нью-йоркское. За 7 дней «Балтика» прошла 3.138 миль, до Нью-Йорка остается 1.145. Вчера мы сообщили о хорошей солнечной погоде, но за ночь погода снова переменилась. Сегодня, хотя и тепло, но небо хмурится, временами идет дождь, ветер достигает 6 баллов, и заметно усилилась волна, но все уже привыкли к путешествию по океану и чувствуют себя хорошо. На борту «Балтики» идет обычная трудовая жизнь.

Радиостанция беспрерывно принимает различные сообщения о важнейших событиях международной жизни. Из Советского Союза, Болгарии, Венгрии, Румынии и других стран поступают многочисленные пожелания успехов в работе делегаций, направляющихся на XV сессию Генеральной Ассамблеи ООН. Сегодня товарищ Н. С. Хрущев отправил телеграмму в Ханой тов. Хо Ши Мину. В телеграмме говорится: «Получил Ваше дружеское приветствие с добрыми пожеланиями. Сердечно благодарю Вас, дорогой Хо Ши Мин, и в свою очередь желаю Вам доброго здоровья и больших успехов в Вашей плодотворной деятельности. Желаю успехов, счастья и процветания братскому народу Демократической Республики Вьетнам. Товарищи Георге Георгиу-Деж, Тодор Живков, Янош Кадар, Н. В. Подгорный и К. Т. Мазуров просили меня передать Вам сердечный привет и такие же добрые пожелания. Н. Хрущев».

ПРЕДСЕДАТЕЛЬ СОВЕТА МИНИСТРОВ РСФСР Д. С. ПОЛЯНСКИЙ В МАГАДАНЕ

МАГАДАН, 16 сентября. (ТАСС). Сюда прибыл член Президиума ЦК КПСС, Председатель Совета Министров РСФСР Д. С. Полянский. В первый день пребывания он посетил механический завод, который выпускает для горняков севера промывочные приборы, буровые станки и другую продукцию, беседовал с рабочими, мастерами и инженерно-техническими работниками предприятия. Д. С. Полянский осмотрел город, ознакомился с организацией торговли.

Вчера Д. С. Полянский побывал в пригородном совхозе «Дукча», где встретился с животноводами и растениеводами. В этот же день он участвовал в совещании партийных, советских и хозяйственных работников, на котором обсуждался вопрос дальнейшего хозяйственного и культурного строительства в области. Вчера Д. С. Полянский отбыл из Магадана.

Примите меры, тов. Кулешов!

Сотни автомашин идут по дорогам на Благовещенский хлебоприемный пункт. С каждым днем этот поток все увеличивается. Не жалея сил, трудятся колхозники и рабочие совхоза, чтобы быстрее убрать урожай. Не считаясь со временем, работаем и мы, шоферы. Каждый из нас старается сделать как можно больше рейсов с тока на элеватор.

Но все это сводится на нет плохой работой приемного пункта. Там еще не приняли и третьей части урожая, а уже, что называется, засыпались. Машины подолгу простаивают под разгрузкой. Особенно долго приходится стоять на разгрузочной площадке первого склада, куда ссыпается так называемый полынный хлеб. Кстати, такое определение дается хлебу произвольно, в вороха попадает и чистое зерно. Горы пшеницы на площадке растут не по дням, а по часам.

Разгрузка идет вручную. Одновременно разгружаются только две автомашины, остальные — в очереди.

Два грузчика с плицами освобождают машину за 20—25 минут. Так что если твоя очередь седьмая или восьмая, то простоишь в ожидании разгрузки два с половиной-три часа. Мы бы рады сами разгружать машины, но их не разрешается загонять на площадку более двух.

Не лучше и на других складах. С 14 сентября на 6-м складе не работает автоопрокидыватель. И зерно здесь не принимают. Прекращена приемка хлеба также на сушильно-очистительной башне № 3. В результате увеличиваются очереди автомашин на других складах. А разгрузив, еще поищешь заведующего складом, чтобы подписал накладную, потом простоишь в очереди на автовесы, потому что не все они работают одновременно. Например, весы у ворот начинают работать только с 12 часов дня.

Особенно плохо идет прием зерна в воскресные дни. Шофер Балацин из колхоза «1-е Мая» Родинского района простоял под разгрузкой пять часов. Скопилось несколько десятков автомашин, а разгружали их только двое. Потеряв терпение, шоферы сели на свободную автомашину и поехали разыскивать директора хлебоприемного пункта Кулешова, но тот скрылся, а главный инженер Щербаков заявил, что он здесь человек новый и еще «не в курсе».

За два рейса шофер Балацин потерял на разгрузке восемь часов. За это время можно было сделать еще два рейса.

Шофер Козлов работает на вывозке хлеба из колхоза имени Суворова Благовещенского района. 14 сентября он сделал только три рейса на расстояние 20 километров, потому что каждый раз стоял под разгрузкой два-три часа. А при хорошей организации труда на хлебоприемном пункте он мог сделать шесть рейсов. И все мы делаем на два-три рейса меньше, чем можем. Виноваты в этом руководители хлебоприемного пункта. У них, как говорится, все не слава богу. То подъемник сломался, то сушилка не работает, то электромотор сгорел. Почему у них так получается? Работают без огонька. Тов. Кулешов сидит в конторе. Он боится показаться на глаза шоферам. Так не годится, т. Кулешов. Помните, вы обещали шоферам, прибывшим из Московской области, что машина на хлебоприемном пункте будет разгружаться за двадцать-тридцать минут?

Мы хотим работать по-ударному на вывозке хлеба государству. Так не задерживайте нас, т. Кулешов!

Г. ОСИПОВ, Я. РОГОВОЙ, М. БАГИН, Я. КНЕЛЬЗЕН, Н. КОЗЛОВ, П. ФЕДОРИН, Д. ЧИКИН, В. БАЛАЦИН — шоферы.

Благовещенский район.

Телеграммы руководителей ДРВ

Президент Демократической Республики Вьетнам Хо Ши Мин и премьер-министр ДРВ Фам Ван Донг направили Первому секретарю ЦК КПСС, Председателю Совета Министров Советского Союза Н. С. Хрущеву и Председателю Президиума Верховного Совета СССР Л. И. Брежневу телеграмму с выражением самой сердечной благодарности за горячие поздравления по случаю 15-й годовщины со дня образования Демократической Республики Вьетнам.

* * *

Благодарственную телеграмму за поздравления направил министр иностранных дел ДРВ Фам Ван Донг Министру иностранных дел Советского Союза А. А. Громыко.

(ТАСС).

Заметки председателя комиссии контроля*)

В ГОРЯЧИЕ ДНИ ЖАТВЫ

4. БЫТ ЛЮДЕЙ — НЕ ВТОРОСТЕПЕННОЕ ДЕЛО

Уборка недаром называется в народе страдой. Люди живут в поле, работать приходится напряженно, иногда ночами не спать. Иначе нельзя, время ограничено — урожай потерять можно.

Как же лучше наладить быт людей в поле? Эта забота легла на плечи двух комиссий контроля над хозяйственной деятельностью администрации. Одна из них называется — комиссия партийного контроля по охране труда и технике безопасности. Руководит ею Тимофей Федотович Первохин — кадровый рабочий. Вторая — по быту и торговле. Председателем ее избран Михаил Григорьевич Перепелкин — наш совхозный десятник-строитель.

Еще перед жатвой встретил меня как-то секретарь партбюро и говорит:

— Сегодня решили совместное заседание комиссий провести. Будет разговор важный. И тебе не бесполезно бы послушать. Приходи.

Пришел. Обсуждали они тогда, что предстоит им сделать в уборку. Я ведаю комиссией по использованию техники и понимаю: главное — люди, что на машинах работают. О них-то и шел в тот вечер разговор.

Оказался он не бесполезным. И теперь каждому видно, что усилия моих товарищей из комиссий контроля не пропали даром.

Часто можно встретить на полевых дорогах автофургон. Рядом с шофером — молоденькая девушка в белом халате. Это Зоя Романенко, продавец. Но продавец не обычный, а продуктовоз — новая в совхозе должность.

Зоя обслуживает полевые кухни. Раньше, бывало, каждая повариха сама в селе продукты получала. Пока выпишет их, погрузит да приедет на стан, глядишь, и времени на приготовление обеда не остается. Спешит, конечно, и людей смешит. Впрочем, людям бывает не до смеха. Теперь этого нет. У повара есть одна обязанность — готовь обед, а значит, и за качество его отвечай так же, как комбайнер за обмолот. Продукты же — мясо, овощи, крупы и полуфабрикаты — развозит по полям Зоя Романенко. Смотришь — подвернет она к агрегату, спросит механизаторов:

— Не надо ли вам папирос? А может быть, водички фруктовой попьете? Прохладная, освежает!

И берут люди, благодарят продавца, что мимо не проехала.

Эту новинку мы позаимствовали у своих соседей — поспелихинцев. Узнали однажды члены комиссии, что в Поспелихинском совхозе по-новому организованы питание и торговля в поле. Предложили руководителям рабкоопа съездить и перенять опыт. Те пообещали. Проходит неделя — не едут, другая — опять ни куют, ни мелют. Неразворотливые руководители в нашем рабкоопе. Пошел тогда Перепелкин в партбюро, в рабочий комитет: «Помогите».

Вызвали их с отчетом на заседание рабочкома. Послушали, что собирается делать рабкоп, чтобы питание рабочих в поле резко улучшить. Вот тогда Перепелкин и предложил:

— Отвезти надо председателя к соседям, раз самолюбие его не позволяет это сделать. Пусть поучится!

Досталось тогда кооператорам и за отсутствие инициативы, и за недостаток крупяных и макаронных изделий, и за то, что посуды мало на полевых кухнях. Перепало и директору совхоза за то, что овощей не было. Сейчас все это прошлое. Питание теперь в поле трехразовое. И хорошо кормят — сытно, дешево.

Тогда же на полевых станах порядок навели: кровати поставили, завезли все постельные принадлежности. Радио установили. Самодеятельность художественная теперь из совхоза частенько приезжает. Сделали все так, как дома.

Немало сделано и по охране труда и технике безопасности. В этом большая заслуга членов комиссии контроля, которую возглавляет Тимофей Первохин.

Взять хоть бы дороги. Все полевые дороги теперь у нас — что твой асфальт. Проехать по ним — одно удовольствие. Вот почему почти все наши шоферы ночами делают по три-четыре рейса с зерном на элеватор, а совхоз систематически выполняет график хлебосдачи. И в этом деле немалая заслуга комиссии, которую возглавляет Первохин.

Накануне жатвы зашел в дирекцию председатель комиссии и говорит:

— С ремонтом дорог и мостов у нас не торопятся.

— Знаем, — отвечают. — Да ты какое отношение к этому имеешь?

— Прямое, — говорит. — По дорогам шоферы будут ездить, а наша комиссия за охрану труда и технику безопасности отвечает.

Взялись после этого за дороги. Правда, о них у нас всегда заботились, но нынче сделали куда быстрее и лучше.

По-другому налажена и заправка автомобилей бензином. Раньше как было? Каждый шофер вручную, ведрами заправлял. А это вредно для здоровья. Теперь на ряде отделений установлены бензоколонки. И этого добилась комиссия. Спецодежда на механизаторах — тоже ее забота.

Сейчас, в жатву, на поля пришло много подростков. Об их труде, о создании им надлежащих условий комиссии особенно заботятся. Надо, чтобы они подумали и о людях, что приехали из города. Некоторые из них вовсе не знакомы с сельскохозяйственными работами. Значит, им надо терпеливо растолковать, что к чему, показать, как безопаснее работать на механизмах, как управлять машиной. Много труда и забот вложили в это дело члены комиссий контроля. А результат такой: жатва подходит к концу, а у нас не было ни одного случая травмы!

Уборочная страда требует высоких темпов, высокой производительности труда. С полным напряжением всех сил должны трудиться люди. Потому так важно создать им для этого все условия. И тут не последнюю скрипку, как мне кажется, могут и должны сыграть комиссии партийного контроля.

Г. МОРОГОВ.

Совхоз имени Горького Шипуновского района.

* Начало в №№ 206, 210, 218 «Алтайской правды».

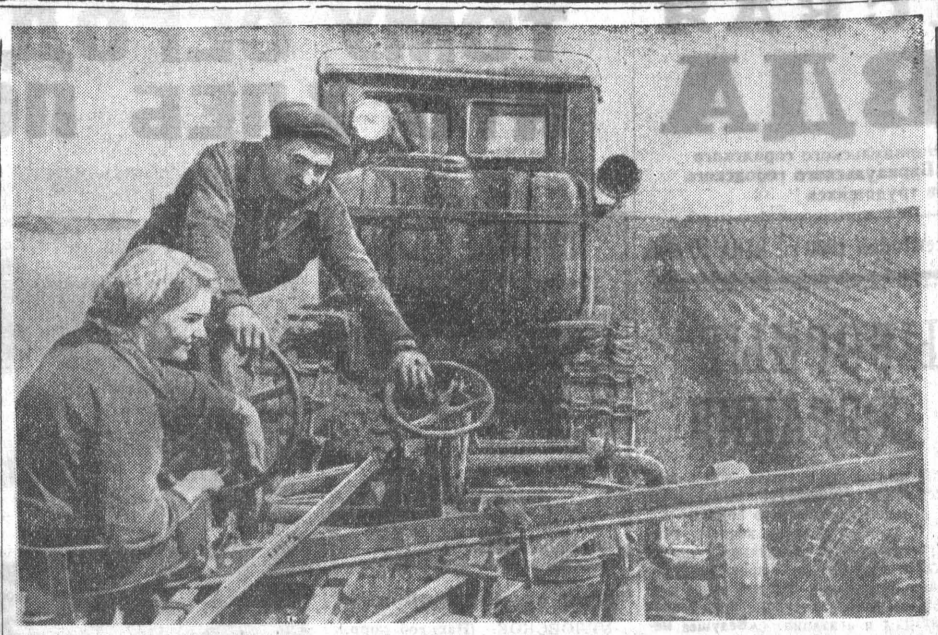

Людмила Фломыгина приехала из Барнаула, чтобы помочь труженикам Чарышского совхоза Усть-Калманского района быстрее завершить осенние сельскохозяйственные работы. Девушка быстро освоила профессию прицепщицы и трудится с комсомольским задором.

Ей постоянно помогает в работе тракторист Борис Азаров. Агрегат Бориса Азарова ежедневно перевыполняет сменные нормы выработки.

На снимке: Борис Азаров рассказывает Людмиле Фломыгиной, как правильно отрегулировать плуг.

Фото Б. Буторина.

В Президиуме Верховного Совета СССР

За успешные выступления в XVII летних и VIII зимних Олимпийских играх, а также за выдающиеся спортивные достижения Президиум Верховного Совета СССР наградил большую группу спортсменов и тренеров орденами и медалями Советского Союза.

Орденом Ленина награждены: Болотников П. Г., Власов Ю. П., Гришин Е. Р., Капитонов В. А., Крепкина В. С., Пресс Т. Н., Середина А. А., Шавлакадзе Р. М., Шахлин Б. А., Яшин Л. И.

Орденом Трудового Красного Знамени награждены 32 спортсмена и тренера, в числе которых: Астахова П. Г., Богдан И. Г., Бушуев В. Г., Голубничий В. С., Григорьев О. Г., Гусакова М. И., Гущин А. П., Ждановича В. Ф., Иванов В. Н., Караваев О. Н., Косичкин В. И., Курынов А. П., Озолина Э. А., Руденков В. В., Скобликова Л. П., Стенин Б. А., Филатов С. И., Цибуленко В. С., Шамбуркин В. Н., Шевцова Л. И., Шубина М. Т.

Среди 107 человек, награжденных орденом «Знак Почета», такие известные спортсмены, как: Азарян А. В., Алексеев В. И., Борейко В. В., Ваганов Г. В., Варгашкин Р. Е., Воробьев А. Н., Гейштор Л. Г., Головановов О. С., Гусева К. И., Десятчиков А. С., Зубков В. А., Иванова Л. Г., Коридзе А. Г., Кузнецов В. Д., Латынина Л. С., Ломакин Т. Ф., Макаренко С. Л., Мшвениерадзе П. Я., Минаев Е. Г., Пинегин Т. А., Пономарева Н. А., Пресс И. Н., Растворова В. К., Стенина В. С., Сисикин Ю. Ф., Таль М. Н., Хасанов И. Р., Шутков Ф. В.

Медалями «За трудовую доблесть» и «За трудовое отличие» награждены 168 спортсменов и тренеров, прославивших нашу Родину большими спортивными победами.

Решения Пленума ЦК КПСС — в жизнь!

СОВЕТУЕМ, ПРЕДЛАГАЕМ

СТРОИТЕЛЬНЫЕ ДЕТАЛИ — НА ПЛОЩАДКИ

Строительно-монтажный трест «Бийскстрой» существует уже второй год, а показатели его работы продолжают оставаться неудовлетворительными. Из месяца в месяц план выполняется лишь на 60—70 процентов.

Одной из главных причин такого низкого выполнения строительной программы является острый недостаток строительных деталей из железобетона и дерева. Из-за отсутствия железобетонных сборных колонн и прогонов замедлены работы по строительству ряда жилых домов и промышленных зданий.

Бийский завод железобетонных изделий, где директором т. Моисеев, до сих пор не может добиться удовлетворительного качества выпускаемой продукции. Это может пагубно отразиться на качестве возводимых конструкций. Железобетонные плиты перекрытия подчас разрушаются от собственного веса. Много и другого брака. А сколько строители тратят сил на пробивку отверстий для стоек перил в ступенях железобетонных лестничных маршей и площадок или для анкерных болтов в карнизных плитах!

Далеко не удовлетворяют штукатуров сборные плиты перекрытий, они требуют местами намета штукатурки толщиной до пяти сантиметров.

К сожалению, руководители треста «Бийскстрой» мало влияют на завод железобетонных изделий. Отрицательно сказывается и двойственное подчинение завода — тресту «Бийскстрой» и краевому управлению строительства и промышленности стройматериалов. Целесообразнее подчинить завод тресту «Бийскстрой». Вся его деятельность должна планироваться в системе треста, а на руководство треста надо возложить полную ответственность за работу предприятия.

Следует отметить, что сейчас завод железобетонных изделий дает крайне ограниченный ассортимент продукции. Строители вынуждены вручную делать перегородки, вентиляционные короба и шахты, каналы теплотрасс, водопроводные и канализационные колодцы, фундаменты под колонны и другие конструкции.

Ручные работы вызывают большой перерасход фонда зарплаты и замедляют темпы строительства. А ведь все эти конструкции можно было бы делать из сборных деталей, изготовляемых на заводе.

Существующий сейчас в системе строительно-монтажного управления № 2 треста «Бийскстрой» бетоно-растворный узел является источником убытков, перерасхода зарплаты и недоброкачественной продукции. Нечеткая работа узла часто срывает дневные задания стройплощадок. А почему бы не перенести его на завод? Здесь он работал бы вполне рентабельно.

Тяжелое положение в тресте и его подразделениях создалось с обеспечением строительства деталями из дерева.

Небольшая полукустарная столярная мастерская при СМУ-2, не имеющая к тому же средств для сушки древесины, конечно, ничего существенного внести в решение этого вопроса не может. Вновь возводимый столярно-плотничный цех находится еще в таком состоянии, что до конца года нельзя ожидать от него продукции.

Наиболее реальным выходом из создавшегося положения была бы некоторая перегруппировка сил в промышленности города. За счет этой перегруппировки можно найти производственные помещения и приспособить их для производства стройдеталей.

А. ВЕРИГО,

инженер строительно-монтажного управления № 2 треста «Бийскстрой».

САМЫЙ МОЩНЫЙ В МИРЕ ГИДРОГЕНЕРАТОР

ЛЕНИНГРАД, 16 сентября (ТАСС). Коллектив завода «Электросила» досрочно изготовил первый гидрогенератор для Братской ГЭС. Мощность этой машины 225 тысяч киловатт, что соответствует двум сталинградским генераторам или трем с половиной Волховским гидроэлектростанциям.

Сегодня в гидрокорпусе в связи с этим состоялся митинг.

— Выпуском этого генератора, — заявил один из его конструкторов М. Каплан, — советские инженеры и рабочие — электротехники взяли новую вершину технического прогресса. Говоря спортивным языком, эту машину можно назвать «абсолютным чемпионом мира».

—О—

ТВОРЧЕСТВО А. РУБЛЕВА И ИСКУССТВО ЕГО ВРЕМЕНИ

Научная сессия Академии художеств СССР

16 сентября в Москве в Академии художеств СССР началась юбилейная научная сессия, посвященная вопросам творчества великого русского художника Андрея Рублева и искусства его времени. В ней принимают участие художники, искусствоведы, реставраторы, работники музеев различных городов нашей страны, а также гости из Болгарии, Голландии, Польши, ФРГ, Чехословакии и других стран.

(ТАСС).

Советская работа

Депутаты — организаторы уборки и хлебосдачи

На территории нашего Овсянниковского сельсовета — три крупных колхоза: «Путь Ленина», имени Кирова и «Советская Россия». В нынешнем году они убирают более шестнадцати тысяч гектаров зерновых культур и продают государству 723 тысячи пудов хлеба. Чтобы помочь сельхозартели успешно справиться с этой задачей, сельсовет и его депутаты совместно с правлениями колхозов и парторганизациями провели большую работу.

До начала жатвы сельсовет организовал массовую взаимопроверку готовности колхозов к уборке урожая и хлебосдаче. Руководил этим мероприятием председатель постоянной комиссии Совета по сельскому хозяйству директор Поповичевской РТС т. Гиенко.

Сессия сельсовета разработала и утвердила конкретные мероприятия по завершению ремонта уборочной техники, укомплектованию комбайновых агрегатов кадрами, подготовке механизированных токов к очистке зерна.

Перед жатвой мы провели с депутатами сельсовета, работающими в тракторно-полеводческих бригадах, совещание и поставили перед ними задачу: каждому депутату показать личный пример в труде, стать организатором борьбы за образцовое проведение уборки урожая.

Уборка урожая началась дружно и организованно, многие из депутатов возглавили важнейшие участки полевых работ.

Депутат сельсовета Н. И. Бессонов работает комбайнером в третьей тракторно-полеводческой бригаде сельхозартели «Путь Ленина». Комбайном СК-3 он ежедневно в условиях горной местности подбирает и обмолачивает валки высокоурожайного хлеба с площади 15—18 гектаров.

Опытный механизатор, Николай Иванович помогает молодым комбайнерам. По инициативе т. Бессонова в бригаде организовано групповое использование комбайнов. Уборка хлебов ведется комплексно-поточным методом. Вслед за подборкой валков механизаторы скирдуют солому и пашут зябь.

Замечательный пример в труде в колхозе «Советская Россия» показывают депутаты сельсовета комбайнеры тт. Ястребков и Найденов. Сначала они работали на лафетных жатках, а когда стал подсыхать хлеб, переключились на подборку и обмолот валков. Агрегаты Ястребкова и Найденова не знают простоя. Они систематически перевыполняют нормы выработки.

Депутат сельсовета т. Палухин руководит третьей бригадой колхоза имени Кирова. Его бригада с первых дней жатвы занимает первенство на уборке и хлебосдаче.

В начале жатвы члены постоянной комиссии по сельскому хозяйству проверили качество уборки урожая во второй бригаде колхоза имени Кирова. При проверке было установлено, что некоторые механизаторы косили хлеба на высоком срезе, поля не обкашивали, и первый валок сбрасывался в траву.

Материалы проверки мы обсудили на исполкоме сельсовета и обязали бригадира т. Усенко немедленно устранить вскрытые недостатки. На этом же заседании было решено создать из депутатов Совета, специалистов сельского хозяйства и механизаторов три комиссии по приемке убранных полей.

Сельсовет регулярно, каждую пятидневку, подводит итоги социалистического соревнования на уборке урожая и хлебосдаче. Передовому хозяйству вручается переходящее красное знамя. Кроме этого, мы организовали выпуск ежедневного бюллетеня с освещением хода полевых работ в колхозных тракторно-полеводческих бригадах.

В результате организаторской работы, которую проводит сельсовет совместно с парторганизациями колхозов, хозяйства скосили уже около 90 процентов зерновых. На большей части скошенной площади хлеб обмолочен, с токов отгружено в закрома государства около 300 тысяч пудов зерна.

Д. КАПИЦА,

председатель Овсянниковского сельсовета.

Яминский район.

ПОБЕДА СТРОИТЕЛЕЙ

Коллектив строителей, монтажников и эксплуатационников вновь строящегося Бийского холодильника добился большого успеха — пущена в эксплуатацию первая очередь холодильника емкостью 1.700 тонн.

Директор ПРИЩЕНКО.
Парторг НИКИТИНА.
Предзавкома РЯЗАНОВ.
Начальник ОКСа ФЛОРИНСКИЙ.

РАССКАЗ

Ничего особенного

Литературный сотрудник Костя Мазов утром явился на работу, как всегда, что-то мурлыча себе под нос. Заведующий отделом сказал, не поднимая от стола глаз:

— Едешь в командировку, Мазов. В Советский район.

— Сегодня?

— Немедленно.— Заведующий посмотрел на часы.— Поезд отходит через сорок минут. Не вздумай явиться на вокзал через сорок три, увидишь только хвост поезда, а это, говорят, к неудаче.

— Понятно! — ответил Мазов.— Цель командировки — фельетон?

Мазов пописывал фельетоны.

— Ты с ума сошел фельетонист несчастный! Напишешь для воскресного номера очерк о новом герое — свинаре Векове из колхоза «Заря». Да вот что: постарайся проникнуть в психологию. А то она у тебя вечно остается в чернильнице. И вообще, слушай, старик, человек ты молодой, с будущим, ну, на какой ляд, скажи, пожалуйста, ты связался с этим полудохлым, бесперспективным жанром — фельетоном?

— Ладно тебе хоронить его раньше времени,— неодобрительно бросил Мазов и побежал в бухгалтерию оформлять документы...

Свинаря Георгия Векова Мазов застал дома. Это был невысокий, коренастый человек, с несколько задумчивым лицом, резко прочерченной линией темных густых бровей. Мазова он чем-то сразу привлек. «Да, в нем что-то такое есть», — решил Костя и сказал запросто:

— Послушайте, Георгий, а вы, оказывается, совсем молодой.

По смуглому лицу Векова разлилась улыбка:

— Почему же я по-вашему, должен быть старым?

— Что вы! — возразил Мазов.— Наоборот, в принципе я вообще против старости. А знаете, зачем я к вам приехал? Буду писать о вас очерк.

— Это верно,— проговорил Вековтак, будто последних слов не расслышал, — если поставить вопрос на голосование, то старость ни одного голоса «за» не получит. — И добавил, не меняя тона: — А насчет очерка ничего не выйдет.

Мазов вскинул на Векова удивленный взгляд.

— То есть, почему же?

— Не о чем писать,— пожал плечами Веков,— ничего особенного я не сделал.

— Как же не сделали!—воскликнул Костя.— Вы видели вчерашние газеты? Вас же наградили!

— Да ведь не одного меня, — с рассудительным спокойствием сказал Веков,— многих. Значит и я работал, как многие.

— Это правильно,— начал Мазов,— но согласитесь, Георгий, что среди хороших всегда есть лучшие, а среди лучших — самые лучшие.

— Вот вы о самых лучших и пишите.— И вдруг Веков оживился.— Вы о Наташе Захаровой слыхали? В соседнем колхозе «Победа» она работает. Вот ее, действительно, хоть в очерк, хоть в роман сейчас же главной героиней ставьте. Здорово у нее получилось! Приходит к председателю колхоза и говорит: «Владимир Иванович, я решила уйти с фермы». А тот сразу за пузырек с сердечными каплями. «Ты что,—спрашивает,— передовую ферму погубить хочешь? А?»

«Не погубить,— отвечает Наташа, — а желаю, чтобы у нас больше передовых было. Пойду в самую отстающую ферму. Обязательство будет такое: вывести ее на первое место в этом же году». Председатель выбросил пузырек с каплями в окно. «Так бы сразу и говорила, — вздохнул он. — а то, чего доброго, и на тот свет не трудно человека отправить».

Веков сделал паузу, подумал и заключил:

— И скажите как все сразу изменилось на отстающей ферме, когда ее возглавила Наташа. И люди вроде бы те же самые, а изнутри — Федот, да не тот. Словом, хороший очерк можно написать о Наташе. Верно говорю.

— Гм,— подумал Мазов,— а ведь это блестящая мысль! Так сказать, неожиданное столкновение героев. — И вслух произнес: — Хорошо, Георгий, я сейчас же еду к Наташе. Но с вами совсем не прощаюсь, попозже все равно приеду.

— Ну, там видно будет, — обрадованно бросил вслед Веков.

Наташа Захарова со вниманием выслушала Костю Мазова, а когда тот закончил, она с выражением крайнего удивления развела руками.

— Ой, надо же, обо мне очерк. Да ведь ничего особенного я не натворила. Нет, вы уж, пожалуйста, не пишите обо мне,— проговорила она таким тоном, словно очерки пишут только о тех, кто совершил какой-нибудь проступок.— Или, постойте, при вас машина?— спросила Наташа.—Тогда поехали!

— Куда? — поинтересовался Мазов.

— Очерк писать! Быстрее! — Наташа схватила Костю за руку, с силой потащила, и не успел тот опомниться, как оказался в машине рядом с ней. Указав дорогу шоферу, Наташа горячо заговорила:

— Нет, правда, о Клаве Воробьевой надо обязательно написать очерк. Напишете, а?— И с какой-то особой нежностью произнесла:

— Она у нас настоящий герой! Сейчас, как приедем в колхоз «Рассвет», увидите, за кем куры табуном ходят, это она и есть — Клава. Одна собирает от кур столько яиц, что за целый район может план выполнить.

Незаметно промелькнули пятнадцать километров пути.

Скоро Костя Мазов и Клава Воробьева познакомились. Высокая, статная, лет тридцати от роду, Воробьева говорила короткими фразами, рассекая воздух ладонью.

— Правильно поступаете,— взмахнула она рукой,— что решили написать очерк. Правильно! Поработали отлично... Наташа, ты куда? На ветеринарный участок? Хорошо, увидимся потом... Так вот, есть, говорю, о чем написать.

— Вот вы, Клавдия Андреевна, — попросил Мазов, — и расскажите все по порядку.

— А я и рассказываю. Сколько иной обслуживает? Ну триста, четыреста, наконец, пятьсот голов. А тут сразу тысячу! Понимаете, тысячу! Конечно, не перевелись и в наши дни маловеры, пугали: слово, дескать, сказать, не дерево срубить, каждый сможет. Только как бы не надорваться от тысячи-то. А вышло, что тысяча-то — это была только первая затравка. В новом году уже взято обязательство откормить полторы тысячи голов! Сколько это будет мяса, а, ну-ка, прикиньте! Словом, лучшей кандидатуры для очерка вам и желать не надо. Это вам каждый скажет. Да вы и сами убедитесь, когда познакомитесь с ним.

— С кем с ним?!— подскочил Мазов. — Разве вы не о себе?!

— Это то есть как же я могу о себе так?— поразилась Клава Воробьева.— Я вам говорю о свинаре из колхоза «Заря» Георгии Векове. А что я, ничего особенного...

Мазов долго смотрел на Воробьеву удивленными глазами, потом что-то пробормотал и вдруг захохотал неудержно, раскатисто...

Через несколько дней Мазов явился в редакцию.

— С'ездил!—крикнул он, входя в кабинет с ехидной улыбкой.— Там ничего особенного. Написал фельетон! Вот. Так и называется «Ничего особенного».

— Что? Фельетон? Ничего особенного?!—вскипел заведующий, вырвал из рук Мазова рукопись, скомкал и швырнул в корзину.

— Вот твоему фельетону где место! Будешь теперь дело иметь с редактором!

Мазов печальным взглядом простился с рукописью, над которой просидел не одну ночь, и, будучи не в силах что-либо об'яснить, вышел из комнаты. Забрался в библиотеку и молчаливо сидел в самом углу за фикусом, пока не раздался сзади голос заведующего отделом.

— А-а, вот ты где! А я все кабинеты обошел. Иди к редактору, срочно! Там у тебя не вяжется.

— Где?! — машинально спросил Мазов.

— Где, где? В твоем фельетоне. В одном месте Веков у тебя Георгий, а в другом — Григорий. Надо, в конце концов знать, что это не одно и то же, фельетонист... Ну, в общем, иди, старик, не задерживай номер,— закончил заведующий, дружелюбно похлопывая Мазова по плечу.

В. ФРОЛОВ.

Кому вы подаете, товарищи?

Вот он сидит на тротуаре, грязный, оборванный. Лицо опухло от пьянства. Перед ним засаленная кепка. Он гнусавит:

— Братишечки, сестрицы, не пожалейте на пропитание.

Это Евгений Рокин. Он инвалид Отечественной войны. Что его привело на этот людный тротуар, что заставило просить милостыню? Ответ один: стремление жить за счет других.

Рокин получает от государства пенсию в размере 700 рублей. Этой суммы вполне достаточно, чтобы жить, но недостаточно для пьянства. И Рокин просит милостыню. И ему подают.

Рокин до того обнаглел, что прямо заявляет:

— Мне много не надо. Наберу на пол-литру да на закуску, и хватит.

Рокина неоднократно приводили в милицию, уговаривали бросить позорное ремесло. Но все напрасно.

Не удовлетворяясь Барнаулом, он, вечно пьяный гастролер, раз'езжает по другим городам. С ним вместе его супруга Анастасия Бердюгина, такая же опустившаяся.

А вот Михаил Савенов. Он ушел из Солоновского дома инвалидов. Савенов получает неплохую пенсию и все-таки нищенствует.

Постоянно попрошайничает Ольга Карлина. В ее грязной, донельзя запущенной квартире постоянно собираются подозрительные люди, такие же пьянчужки и попрошайки. Ольга Карлина бойко заявляет:

— Никто мне не указ. Что хочу, то и делаю. Меня вся милиция знает.

Всяческого осуждения заслуживает и дочь Карлиной, здоровая, молодая женщина. Она день работает, неделю дома сидит.

К сожалению, и Рокин, и Савенов, и Карлины — не одиноки. На улицах краевого центра, у вокзала, на рыночных площадях можно встретить и других нищих.

На редкость изобретательны эти тунеядцы. Чтобы разжалобить людей, иные притворяются калеками. Постоянно попрошайничает в городе некий тип. Возле него костыли и баночка, в которую прохожие бросают гривенники и двугривенные. Как только завидит попрошайка милиционера, схватывает костыли подмышку и наутек, на лошади не догонишь.

В наше прекрасное время нищенство просто нетерпимо. Эти тунеядцы живут за счет сердобольных людей, которые подают им свои трудовые деньги.

Нищие и попрошайки позорят наш город. Хватит нянчиться! Пора к ним принять самые решительные меры. Среди этих тунеядцев имеются и трудоспособные люди. Надо заставить их работать и честным трудом зарабатывать себе на жизнь.

Инвалиды Отечественной войны вполне могут жить на свои пенсии, либо идти в дома инвалидов.

С. КРЮЧКОВА,

литсотрудник нештатного отдела культурно-бытового строительства «Алтайской правды».

ЕСТЬ ВТОРАЯ ОЧЕРЕДЬ «БОЛЬШОГО КАПРОНА»!

Вот они, одержавшие победу!
На снимке (слева направо): передовые монтажники треста «Востоктехмонтаж» Михаил Бабинец, Александр Шаповалов, Валерий Олехов.
Фото Н. Калинина.

15 сентября 1960 года дала первую шелковую нить вторая очередь „большого капрона"!

Упорный труд строителей, монтажников и химиков завершился победой.

Впереди—новый рубеж

Одержана крупная победа. В напряженном двухмесячном труде большого и дружного коллектива строителей, монтажников и эксплуатационников родилась вторая очередь «большого капрона».

Вторая очередь явилась для нас большой школой. Несмотря на то, что мы приступили к ее сооружению обогащенные опытом строительства первой очереди «большого капрона», нам пришлось столкнуться с рядом трудностей, преодолеть которые стоило больших усилий. Как и во время всякой учебы, мы, случалось, ошибались, искали верные пути и в конце концов находили их.

Выполнен огромный об'ем работ. Уложены десятки километров труб диаметром от нескольких миллиметров до таких, внутри которых человек может свободно пройти в полный рост. Плиточницы сделали 2.500 квадратных метров метлахских полов. Смонтированы, отлажены и освоены сложнейшие механизмы, химические аппараты, приборы автоматики и контроля. На нашем «большом капроне» впервые установлены мощные кондиционеры, изготовленные руками алтайских машиностроителей.

Вся эта работа по строительству, комплектации и освоению уникального сооружения сделана в сравнительно короткие сроки — темпами, каких требует от нас семилетка.

Совместно с руководителями и инженерно-техническими работниками строительных организаций и завода мы сумели применить новые методы повседневного контроля за выполнением совмещенного графика строительства и монтажа непосредственно на рабочих местах. Это резко повысило ответственность исполнителей. Руководство стало конкретным.

Руководители стройки в своей деятельности опирались на партийный актив. Коммунисты становились во главе отстающих участков и выводили их из прорыва.

Между бригадами строителей и монтажников разгорелось соревнование за досрочный пуск второй очереди. Партийная организация БСУ-1 всемерно поддерживала ценные начинания, добивалась того, чтобы они стали достоянием всего коллектива.

«Большой капрон» — всесоюзная комсомольская ударная стройка. И сейчас, в радостные для нас дни, хочется от имени всего коллектива сказать молодежи стройки сердечное спасибо. Надо было видеть, с каким огромным энтузиазмом строили юноши и девушки вторую очередь. Были побиты все наши прежние рекорды и по отделочным, и по монтажным работам. Всеобщее уважение завоевали своим самоотверженным трудом бригады плиточниц Степаниды Гутовой и Надежды Жабуниной, маляров из бригады Федора Казачинского, бригады монтажников, возглавляемые Александром Шаповаловым, Юрием Бельским, Петром Сурниным.

Неоценимую помощь оказали нам комсомольцы города. Пусть же и они порадуются нашей победе.

Впереди — еще непочатый край работы. Многому научила нас вторая очередь. Это поможет коллективу быстрыми темпами завершить строительство и монтаж, освоить полную мощность «большого капрона». Мы надеемся, что не останемся в долгу перед Родиной и сдадим гигант большой химии Алтая раньше сроков, установленных правительством.

П. МИХЛИН,
начальник пускового комплекса «большого капрона»,
А. ЗЛОБИНСКИЙ,
заместитель начальника комплекса.

СЛОВО СТРОИТЕЛЯ

ЛЮБЛЮ БОЕВЫХ!

Прилежного человека всегда отличишь от лодыря. Но ведь и прилежные бывают разные. Я в «Стройгазе» уже два десятка лет тружусь и видывал всяких. Бывает, человек и норму выполняет, и дерзких слов не говорит, а чувствуешь — нет у него любви к делу.

Таких, откровенно сказать, я не люблю. Мне по душе боевые, беспокойные. И радостно мне, пожилому человеку, видеть, что их сейчас стало больше, чем равнодушных.

У меня в бригаде почти все из бойких умельцы-маляры. Есть и большие мастера, много лет отдавшие любимому делу, такие, как Вера Парникова, Валентина Мжельская, Шура Шибеева.

Есть и совсем молодые, со школьной скамьи. Взять, к примеру, Любу Никоненко. Диву даешься, как она успевает все делать: работать, учиться в школе, выполнять общественные поручения, овладевать новыми профессиями.

Приходит ко мне однажды мастер Иван Иосифович Песько и говорит:

— Позарез нужен моторист на под'емные машины. Выручи: отпусти на два дня Любу Никоненко. Она ведь недавно экзамен на моториста выдержала.

Оно, конечно, мне и самому в это время каждый человек был дорог: оставалось буквально несколько дней до пуска второй очереди. И все же я с радостью отпустил девушку на другой участок. Дело-то у нас общее.

Вот таких—ищущих, неугомонных—я люблю. Это они помогли всему коллективу строителей «большого капрона» сдать вторую очередь в намеченный срок.

Ф. МОЛДОВАН,
бригадир маляров БСУ-1.

На снимке: Любовь Никоненко.

УСПЕХИ ОБЯЗЫВАЮТ

Вторую очередь «большого капрона» нужно было смонтировать в короткий срок. Задача осложнялась тем, что предстояло попутно ликвидировать недоделки по первой очереди.

При монтаже узлов автоклавов в химическом цехе мы столкнулись с непредвиденными трудностями: автоклавы были сделаны с серьезными погрешностями. Это едва не вызвало срыв графика. Из прорыва стройку выручила бригада Юрия Бельского. Она сумела в короткий срок смонтировать установку.

Много смекалки и напряжения потребовала от монтажников установка пневмотранспорта сухой смолы в азотной среде. С подобной работой мы встретились впервые. Но и она была успешно завершена в необходимые сроки.

По-боевому трудилась на второй очереди и бригада Алексея Лысякова.

В исключительно короткий срок смонтировала замысловатую сеть коммуникаций прядильных машин бригада В. Онуфриева. Если раньше она тратила на одну прядильную машину месяц, то теперь на две такие же машины ей потребовалось всего 20 дней.

Как всегда, отлично работали и бригады М. Патудина и А. Шаповалова. Весь коллектив стройки приветствовал решение постройкома присвоить этим передовым бригадам почетное звание коллективов коммунистического труда.

Итак, второй рубеж на ударной комсомольской стройке взят. Коллективу участка нашего треста по итогам социалистического соревнования на стройке «большого капрона» присуждено первое место с вручением переходящего красного знамени крайкома ВЛКСМ. Это нас обязывает ко многому. Стремительные темпы строительства вселяют уверенность, что к концу второго года семилетки страна получит «большой капрон» полностью. Это — слово монтажников.

В. ЛЕВИЧЕВ,
главный инженер Барнаульского управления треста «Востоктехмонтаж».

РОЖДЕНИЕ ГИГАНТА

По пустырю, усеянному обломками железобетона и холмиками земли, ходили три человека — двое в ватниках и один в черном плаще. К вечеру люди закончили работу, а на следующий день мощный бульдозер стальной грудью начал разравнивать место, сдвигая горы земли.

Сейчас невозможно установить ни имен людей, вбивших первые колышки, ни фамилию парня в замасленной спецовке, сидевшего тогда за рычагами бульдозера. Это было весной 1958 года, и никому тогда не пришло в голову увековечивать их имена. А ведь эти люди написали самые первые строчки в истории «большого капрона», гиганта, о котором знают сейчас не только на Алтае, но и далеко за его пределами.

Все чаще по радио и в печати появляются информации, звучащие как боевые донесения: «Встала в строй азотнокислородная станция «большого капрона». «Закончен монтаж крутильных машин». «Получена первая нитка капронового шелка». А через некоторое время строители будут рапортовать: «Большой капрон» сдан в эксплуатацию!». Этот день будет праздником для тысяч людей. И сейчас, когда пишутся последние строчки биографии гиганта алтайской химии, хочется рассказать о героике будней, в которых рождался один из крупнейших в стране заводов искусственного и синтетического волокна, о людях в серых спецовках, чьи имена по праву должны быть высечены на стенах «большого капрона».

* * *

...Вадим Михайлович Пахомкин, прораб БСУ-1, осунулся и побледнел буквально за какие-нибудь две недели. С раннего утра и до вечера в его прокуренной конторке толпятся бригадиры и рабочие. У всех к прорабу один вопрос: когда будут колонны и балки? Работы почти остановились — бетон не идет. А с комбината железобетонных изделий приходят известия, одно печальнее другого: «Не успеваем выполнять заказы, бетона не будет». Что делать? Ведь нужно поставить тысячи колонн!

Выход единственный: открыть свой полигон. Правда, часть арматурщиков, бетонщиков и плотников придется снять с основных работ, но зато монтаж не остановится, стройка будет жить!

Пахомкин обводит взглядом трех бригадиров — Токарева, Трояшкина, Еремкина. Особенно долго смотрит на последнего. Седые виски, серые проницательные глаза, сухощавое лицо и жесткие смуглые руки, уложившие за долгую жизнь многие тысячи кубометров бетона. На него, Героя Социалистического Труда, — главная надежда. К нему и обращается прораб:

— Поставь, Александр Артемьевич, на это дело самых верных ребят.

Проходит три-четыре дня, и с нового полигона на стройку пошли колонны, балки, прогоны. Днем и ночью идет монтаж, днем и ночью вспыхивают голубые зарницы сварки на полигоне. Железобетонного «голода» больше не существует!

Но на смену ему приходит другой, не менее опасный враг — кирпичный «голод». Северные стены «большого капрона» уже поднялись до второго этажа. Фронт работ широк, каменщики бригад Судакова и Усова в соревновании набрали небывалые темпы — двести процентов нормы ежедневно. И вдруг — стоп!

Опять надрываются телефоны, опять Вадим Михайлович Пахомкин не знает минуты покоя. Где взять кирпич? Наконец, приходит радиограмма: завод может дать кирпич в воскресенье, но кто будет его грузить на машины и штабелевать на стройке? Работать надо днем и ночью. Константин Васильевич Судаков собирает бригаду.

— Приказывать не буду. Кто понимает, сам придет завтра... Ты, Миша, за главного...

Михаил Беляев, ныне известный в крае руководитель бригады коммунистического труда, тогда еще каменщик, на работу пришел первым. Следом за ним вышла почти вся бригада. А в понедельник, когда прораб начал обход участка, он не поверил своим глазам: шесть тысяч кирпичей в аккуратных штабелях лежали на месте работы. В этот день северная стена «большого капрона» поднялась на целый метр.

Бурные дни стройки приносили в кабинет прораба новые победы и новые огорчения. Приехали целым классом десятиклассники Горьковской школы — это хорошо. Стройке нужны были грамотные плотники и штукатуры. В проектах после окончания работ по шахтам для лифтов вдруг обнаружена неточность. Что делать? На помощь пришла смекалка молодого прораба Юрия Павлова и мастера Ивана Приступы. «Большой капрон» рос, уверенно подпирая своими колоннами голубой небосвод.

Пришла морозная зима. Громадный железобетонный каркас поднялся уже до третьего этажа, когда выяснилось, что имеющимися кранами корпус поднять выше невозможно — вылет стрел и грузопод'емность слишком малы. На помощь строителям пришли металлисты. Они изготовили уникальный десятитонный башенный кран «БК-300» с высотой под'ема груза почти на 60 метров. Его монтаж, по подсчетам специалистов, должен был занять 40 дней! Безусловно, остановить строительство на такое время было просто невозможно.

Все взоры были обращены в те дни к монтажникам бригады Бориса Сидорова. И молодые верхолазы не подвели. В тридцатиградусный мороз и в метель, днем и ночью — при свете прожекторов — они звено за звеном поднимали в небо кран.

Работа уже близилась к концу. Монтажники решили завершить ее в воскресенье. Во второй половине дня разыгралась такая метель, что даже на земле ничего не было видно. Уйти? А завтра еще на день задержать стройку? Нет, монтажники не могли отступать. Раскачиваясь под порывами обжигающего ветра на пятидесятиметровой высоте, они заканчивали работу. И слово сдержали: кран был сделан не за сорок, а за пятнадцать дней.

Это только штрихи, маленькие детали биографии «большого капрона». Росла громада корпуса, изменялись его очертания, росли и изменялись вместе с ним люди. Для многих из них стройка стала первым и главным шагом в большую жизнь.

Можно рассказать о простой трудолюбивой девушке Наде Кучер, которая с двадцатью сверстницами пришла из строительной школы, организовала из вчерашних выпускниц передовую бригаду штукатуров, а сейчас по единогласному решению комсомольцев стройки стала их вожаком.

Можно рассказать о бригадах плиточниц Стеши Гутовой и Надежды Жабуниной. Их кропотливым трудом уложены десятки тысяч квадратных метров узорной плитки в цехах «большого капрона».

Замечательный подвиг совершили молодые строители. Они воздвигли на века великолепный памятник своей героической молодости.

И. ПАНТЮХОВ.

СЛОВО СТРОИТЕЛЯ

ЕДИНОЕ ЖЕЛАНИЕ

Позади — огромный труд. И вот стоят они — машины, узлы, агрегаты, собранные нашими руками. Внутри них происходят удивительные превращения, в результате которых рождается тоненькая капроновая нить. Наконец, мы увидели ее своими глазами, первую нитку. Это — венец нашего труда и награда за него.

Каждый день наша бригада начинала с горячим стремлением сделать больше и сделать хорошо. Без напоминания бригадира шли ребята помогать тем, кто не успевал за стремительной поступью стройки.

А когда нехватка металла вынуждала нас прекратить работу, мы не сидели сложа руки, а тут же переходили на следующие узлы, где можно было работать. Возникали, конечно, трудности, но мы с ними справлялись.

На монтаж двух автоклавов полагается десять дней.

— Нужно сделать в пять дней, иначе сорвем график, — сказал нам бригадир Юрий Бельский.

— Нужно — значит, сделаем, — ответили мы.

Никогда еще не видел я такого упорства, такой быстрой и умелой работы.

В четыре дня автоклавы были собраны. Это стало возможным лишь благодаря спайке, дружеской взаимопомощи, слаженности в работе. Ведь мы поклялись жить и работать по-коммунистически.

Сейчас у нас одно желание — как можно скорее увидеть готовым весь «большой капрон». И мы его сделаем досрочно!

В. ШИПИЛОВ,
электросварщик.

На снимке: В. Шипилов.

Ответ Советского правительства на ноту правительства США

13 сентября государственный департамент США передал ответ на ноту протеста правительства СССР в связи с намерением правительства США установить беспрецедентные в истории ООН дискриминационные меры, ограничивающие передвижение главы делегации СССР на XV сессии Генеральной Ассамблеи ООН — Председателя Совета Министров СССР Н. С. Хрущева. В указанном ответе правительство США продолжает настаивать на своем незаконном решении относительно ограничений на передвижение главы советской делегации.

Советское правительство в ответе на ноту правительства США не соглашается с его доводами в пользу ограничений и выражает сожаление по поводу того, что правительство США, видимо, продолжает стоять на тех же враждебных позициях, на которых оно стояло накануне встречи глав правительств четырех держав в Париже.

Интересы мира требуют, заявляет Советское правительство, чтобы ответственные государственные деятели нашли в себе силу воли и проявили трезвый подход к преодолению личных неприязненных отношений и всю свою деятельность подчинили интересам упрочения мира и улучшения отношений между государствами.

Советское правительство заявляет, что за состояние напряженности в период работы Генеральной Ассамблеи ООН вся ответственность ложится на правительство США.

(ТАСС).

—✦—

ПОЛОЖЕНИЕ В КОНГО

НЬЮ-ЙОРК, 16 сентября. (ТАСС). По поступающим сюда сообщениям, связь Леопольдвиля с внешним миром нарушена, и информация о происходящих в Конго событиях идет с большими перебоями. Как явствует из агентских сообщений, положение в Республике Конго, и в частности, в самом Леопольдвиле, осложняется в результате деятельности различных группировок, многие из которых связаны с политикой колониальных кругов. Поэтому сообщения из Леопольдвиля весьма противоречивы, зачастую построены на догадках и предположениях и не отражают ни истинного соотношения политических сил в стране, ни реальной обстановки.

По сообщению Юнайтед Пресс Интернейшнл, вооруженные конголезские солдаты окружили сегодня здание парламента, не пропуская в него депутатов и сенаторов. Корреспондент высказывает предположение, что эти солдаты, возможно, действовали по указанию полковника Мобуту, который накануне заявил о намерении взять власть в Конго в свои руки.

Парламентарии, говорится в этой корреспонденции Юнайтед Пресс Интернейшнл, которых солдаты не допустили в помещение парламента, собрались в небольшом парке, расположенном поблизости, и вели горячие дискуссии. Одни утверждали, что созваны Касавубу, другие высказывали предположение, что членов парламента собрали, чтобы заслушать отчет комиссии, которой было поручено добиваться «примирения» Лумумбы с Касавубу, третьи говорили, что парламентарии должны были утвердить изменение конституции в целях окончательного устранения Касавубу.

Противоречивые сведения поступают и о местонахождении премьер-министра Патриса Лумумбы, который, как это сообщалось ранее, прибыл 15 сентября утром в военный лагерь конголезских войск «Леопольд второй», где находился под защитой ганских войск ООН. По сведениям корреспондента Юнайтед Пресс Интернейшнл, Лумумба покинул лагерь и находится теперь в своей постоянной резиденции в Леопольдвиле, охраняемой конголезскими солдатами, верными правительству, а также ганскими частями войск ООН.

Не имеется никаких сообщений о местонахождении организатора пресловутого путча полковника Мобуту, об аресте которого об'явил вчера представитель конголезского правительства.

Америка простых людей приветствует посланцев мира

НЬЮ-ЙОРК, 16 сентября. (ТАСС). Под заголовком «Добро пожаловать, государственные деятели мира» газета «Уоркер» публикует на первой странице статью, в которой приветствуется прибытие Н. С. Хрущева и других руководителей стран в Нью-Йорк на XV сессию Генеральной Ассамблеи ООН, чтобы «отстаивать священное дело мира».

Обращаясь к ним, газета заявляет: «Вы, говорящие от имени большинства населения земного шара, знаете, что истинная Америка благословляет вас и возлагает на вас свои надежды. Это та Америка, которая не наживается на производстве смертоносного оружия, не хочет посягать на чью бы то ни было свободу, не зарится на территорию или на ресурсы других народов или стран.

Это — Америка простых людей, чья неотложная историческая миссия заключается в том, чтобы возродить нашу национальную честь, разжать тиски, в которые знаменосцы холодной войны зажали нашу внешнюю политику, и повести страну в поход человечества за мир во всем мире, за дружбу между народами всего мира».

Далее в статье говорится: «Пусть XV сессия Генеральной Ассамблеи ООН прославится в памяти будущих поколений как поворотный момент в истории человечества. Пусть она добьется прогресса в деле решения тех проблем, которые угрожающе нависли над народами всего мира: проблем устранения постоянной угрозы войны путем укрепления устоев мира. Это должно означать подлинный прогресс в деле всеобщего и полного разоружения».

Газета призывает правительство США здраво взглянуть на новую ситуацию в мире и немедленно ликвидировать военные базы на территории других стран, покончить со всякими попытками возродить умирающий колониализм, прекратить вмешательство во внутренние дела Республики Конго, Кубы, изгнать марионетку Чан Кай-ши из ООН и восстановить законное право Китайской Народной Республики в этой организации.

В Совете Безопасности ООН

НЬЮ-ЙОРК, 15 сентября. (ТАСС). На дневном заседании Совета Безопасности ООН продолжалась дискуссия по вопросу о положении в Республике Конго. На рассмотрение Совета Безопасности был внесен американский проект резолюции, суть которого сводится к тому, что генеральному секретарю ООН предоставляется неограниченное право использовать по своему усмотрению финансовую помощь Республике Конго, которая может быть выделена странами — членами ООН. Игнорируя наличие в стране законного правительства, США предлагают, чтобы специальные силы ООН «продолжали действовать в целях восстановления и поддержания закона и порядка» в Конго, иными словами, действовать в интересах западных держав, а не конголезского народа. Таким образом, этот документ направлен на то, чтобы полностью подменить принятые ранее Советом Безопасности решения.

Представители Эквадора и Англии поддержали американский проект резолюции. Оба они, а также представитель Франции стремились доказать наличие в Конго некоего «политического и конституционного вакуума». Эти утверждения, заимствованные из выступления американского представителя, были выдвинуты для того, чтобы поддержать действия командования ООН в Конго и добиться расширения его «полномочий». При этом представитель Эквадора даже заявил, что интересы Бельгии в Конго были бы надежно защищены, если бы ООН могла «эффективно функционировать» там.

В конце дневного заседания вторично выступил представитель СССР В. А. Зорин. Он обратил внимание членов Совета Безопасности на попытки использовать Организацию Об'единенных Наций для выполнения в Конго задач, которые не имеют никакого отношения к целям Об'единенных Наций и которые фактически ведут к новому закабалению Конго под флагом ООН.

Против этого, продолжал Зорин, Советский Союз выступал и будет выступать, ибо он считает, что именно такие действия подрывают авторитет ООН во всем мире. Именно дорожа авторитетом Организации Об'единенных Наций, мы стоим за то, чтобы пресечь эти нарушения решений Совета Безопасности, не допускать их впредь и не допускать использования Организации Об'единенных Наций в интересах укрепления колониального господства.

Советский представитель подробно проанализировал проект резолюции, представленный Соединенными Штатами. Он подчеркнул, что принятие американского проекта резолюции фактически означало бы установление опеки над независимым Конго, в то время как жизнь ведет к отмене колониальных порядков, к ликвидации опеки над государствами.

Коснувшись заявлений, сделанных в Совете Безопасности представителями Англии и Франции, «о беззакониях и нарушении порядка», якобы происходящих в Конго, Зорин заявил: Мы знаем, как Англия и Франция устанавливают свои порядки в колониях и знаем, что означает, с их точки зрения, беззаконие и законность. Мы против установления законности и порядка колониального типа. И мы за то, чтобы законность и порядок устанавливало законное правительство, а не власть, пришедшая извне, хотя бы под флагом ООН.

Мы за поднятие авторитета Организации Об'единенных Наций, заявил В. А. Зорин. А для того, чтобы поднять авторитет этой международной организации, надо исправить грубейшие ошибки, которые были допущены, и добиться неукоснительного осуществления уже принятых нами резолюций. Вот почему делегация Советского Союза решительно отвергает этот проект резолюции и вносит на рассмотрение следующий проект резолюции:

Совет Безопасности,

напоминая о своих резолюциях от 14 и 22 июля и от 9 августа 1960 года и, в частности, положения резолюции от 9 августа о том, что вооруженные силы ООН не будут участвовать ни в каком внутреннем конфликте, в том числе и в конституционном, каким-либо образом вмешиваться в такой конфликт и оказывать влияние на его исход;

отмечая тяжелое состояние экономики Республики Конго, явившееся результатом длительного колониального господства и бельгийской агрессии против этой страны;

предлагает генеральному секретарю ООН и командованию вооруженными силами ООН в Конго незамедлительно прекратить любые формы вмешательства во внутренние дела Республики Конго с тем, чтобы ее правительство могло беспрепятственно осуществлять свои суверенные права и власть над всей территорией Конго и, в частности, немедленно эвакуировать вооруженные силы, находящиеся в распоряжении командования ООН, со всех аэродромов, занятых ими в настоящее время, и передать национальную радиостанцию в полное и неограниченное распоряжение центрального правительства Конго;

поручает генеральному секретарю отстранить нынешнее командование вооруженными силами ООН, действия которого являются грубым нарушением решений Совета Безопасности о Конго;

обращается с призывом ко всем государствам—членам ООН оказать путем добровольных взносов срочную финансовую и иную экономическую помощь Республике Конго, имея в виду, что эта помощь поступит в непосредственное распоряжение правительства Республики Конго.

—✦—

ПРЕМЬЕР-МИНИСТР НЕПАЛА ВОЗГЛАВИТ ДЕЛЕГАЦИЮ НА СЕССИЮ ООН

ДЕЛИ, 16 сентября. (ТАСС). Как сообщают из Катманду, премьер-министр Непала Б. П. Коирала возглавит непальскую делегацию на сессию Генеральной Ассамблеи ООН.

—o—

АТОМНЫЙ ПСИХОЗ В НОРВЕГИИ

ОСЛО, 16 сентября. (ТАСС). Как сообщает газета «Афтенпостен», вчера вечером в Му-и-Рана были проведены большие учения гражданской обороны. По замыслу учения, «ракета с атомным зарядом», направленная против металлургического завода в Му-и-Рана, «уничтожила» большую часть города. В городе были инсценированы «последствия атомного нападения»: во многих местах были созданы очаги дымообразования, на улицах были разбросаны обломки автомашин, «раненые» ожидали помощи.

Ранее подобные же учения были проведены в Осло.

—o—

НЕУДАЧНАЯ ПОПЫТКА ЗАПУСКА АМЕРИКАНСКОЙ РАКЕТЫ «АТЛАС»

НЬЮ-ЙОРК, 16 сентября. (ТАСС). Как сообщает корреспондент агентства Ассошиэйтед Пресс с мыса Канаверал, попытка военно-воздушных сил США запустить 15 сентября ракету «Атлас» на расстояние 9.000 миль окончилась неудачей, поскольку в последнюю минуту после зажигания выключились двигатели ракеты. При попытке запуска, говорится в сообщении, из-под основания ракеты вырвалось пламя, однако ракета осталась на пусковом устройстве.

—o—

РАССТРЕЛ ДЕМОНСТРАЦИИ В КАТАНГЕ

ПАРИЖ, 15 сентября. (ТАСС). Как сообщает корреспондент агентства Франс Пресс из Элизабетвиля, жандармы марионетки Чомбе, прибывшие из Камины, расстреляли на вокзале в городе Луэна демонстрацию, организованную оппозиционной партией «балубакат». Убито 40 человек.

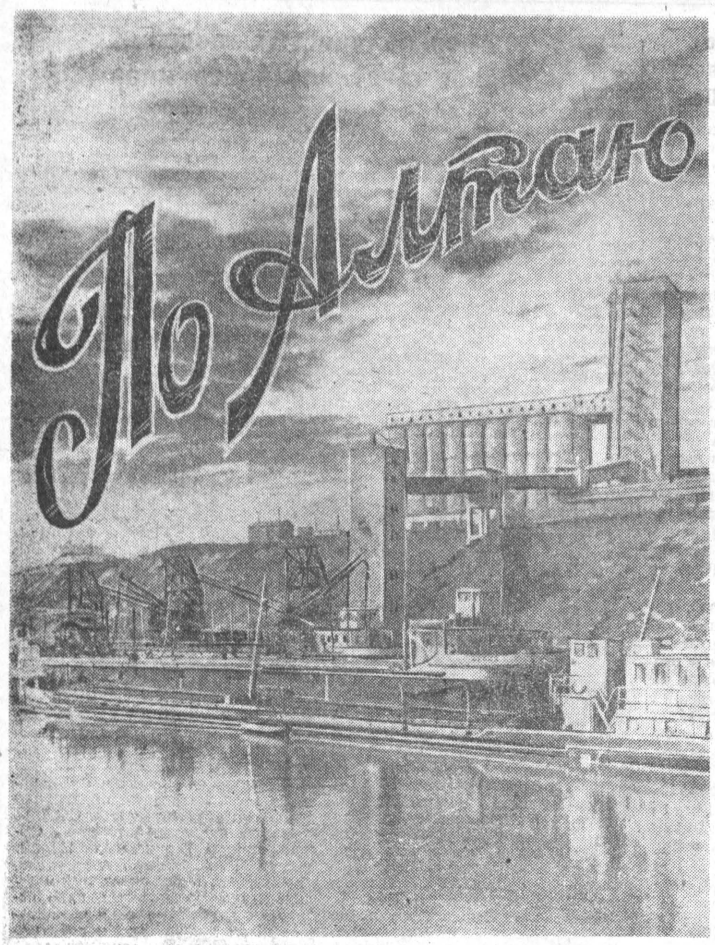

Хлеб идет.

Фото Н. Калинина.

ФОТОРЕПОРТАЖИ НАШИХ ЧИТАТЕЛЕЙ

И МЫ ВЫЙДЕМ В ПЕРЕДОВЫЕ!

Приехав по путевке Бийского горкома комсомола в целинный совхоз «Урожайный», Шура Казявкина пошла работать на ферму. Трудилась она старательно. Прошло немного времени, и ее назначили старшей дояркой. Вместе со своими подругами Шура доит 135 коров. За восемь месяцев они получили молока от каждой коровы на 255 килограммов больше, чем за этот же период прошлого года.

В ответ на призыв знатной доярки края Е. Назаренко комсомолка А. Казявкина решила надаивать от коровы не менее пуда молока в день.

— И мы выйдем в передовые! — уверенно говорит Шура.

На снимке: А. Казявкина.

Фото и текст **В. КСЕНОФОНТОВА.**

Грязнухинский район.

ВСТУПЯТ В СТРОЙ В БЛИЖАЙШЕЕ ВРЕМЯ

Один за другим растут в селах красавцы-кинотеатры, которым может позавидовать и иной город. 13 из них могут демонстрировать широкоэкранные фильмы.

Сейчас строятся еще 32 кинотеатра, в которых будет широкий экран. Они сооружаются в Угловском, Петропавловском и других районах. Некоторые вступят в строй в ближайшее время.

Е. САХАРОВА.

ПУТЕВКА В АРМИЮ

РЕПОРТАЖ

ДЕНЬ только начинался, а у клуба железнодорожников было уже оживленно. У входа, в фойе, коридорах стояли юноши с повестками райвоенкома. Сегодня они должны явиться на призывную комиссию. Поэтому-то все и настроены так торжественно и празднично.

Вдруг со стороны вокзала показалось несколько военных с чемоданами в руках. У клуба они не утерпели и подошли к призывникам.

— Значит, в армию? — спрашивают приезжие.

— Да.

— А мы вот по приказу Министра обороны уволились в запас. Прибыли работать на Алтай.

— Рады гостям. Дело для всех найдется.

— Желаем счастливой службы!

И они разошлись. Одни направились навстречу своей новой трудовой жизни, другие — за путевкой в армию.

В агитпункте к новобранцам подсаживаются фронтовики. Завязывается беседа о службе солдатской, о героях Великой Отечественной войны. Сыплются вопросы.

На десятки вопросов пареньками ответили офицеры запаса Старковский, Черкашин, председатель Железнодорожного райкома ДОСААФ Клик, начальник агитпункта Кузнецов.

Призывная комиссия между тем уже начала работу. Тщательно осматривают юношей врачи. Да это и понятно. Армии нужны крепкие, физически закаленные люди.

Долго ожидал очереди, волновался Владимир Шевченко. Но вот названа и его фамилия. Парень по-военному четко подошел к столу комиссии, где сидят представители военкомата и общественных организаций. Они знакомятся с биографией Владимира, задают ему вопросы.

На котельном заводе Владимир овладел профессией и теперь работает автосварщиком. В этом году без отрыва от производства он окончил среднюю школу. Владимир — комсомольский активист, отличный спортсмен. Имеет второй разряд по баскетболу, третий — по лыжам. Именно такие солдаты нужны нашей Советской Армии.

Посоветовавшись, члены комиссии спрашивают у призывника:

— В пограничных войсках хотите служить?

В глазах паренька блеснула радость.

— Согласен, — был ответ.

Достойную смену посылает Алтай в ряды армии. Большинство призывников, как и Владимир Шевченко, имеет среднее образование. Это хорошо. Наши Вооруженные Силы оснащены первоклассной боевой техникой, и управлять, скажем, ракетной установкой, танком или следить за работой сложного прибора надо грамотному человеку.

Приятно также узнать, что новобранцы познали радость труда. Некоторые из них были ударниками и членами бригад коммунистического труда.

В паровозном депо уважают энергичного комсомольца Альберта Нестерова. После окончания железнодорожного училища он попал кочегаром на паровоз и с трудной работой справлялся успешно. Альберт соревновался за звание ударника коммунистического труда. Теперь он будет бороться за звание отличника боевой и политической подготовки.

Будет хорошим солдатом и слесарь паровозного депо Георгий Гуржий. Это настойчивый, сметливый паренек. Чтобы в нужную минуту оказать помощь товарищам, он овладел несколькими специальностями.

Рабочие депо говорят призывникам:

— Высоко держите честь советского железнодорожника. Несите службу так, чтобы народ сказал спасибо. Помните: капиталисты все еще угрожают нам. Поэтому будьте бдительны.

Призывная комиссия продолжала свою работу, а в это время у вокзала собрались те, кому пришел срок отправляться в родную армию служить. Играет баян. Звонкая песня сменяется задорной пляской. Новобранцы выслушивают советы родных, записывают адреса знакомых.

Раздается команда. Призывники занимают места в вагонах. Последние прощальные минуты, и поезд трогается. Провожающие машут руками, еще и еще раз желают будущим солдатам счастья и успеха в воинской службе.

П. КАМЕНСКИЙ.

г. Барнаул.

ЕЩЕ НЕ СНЯТЫ БУШЛАТЫ

За годы морской службы глаз привык к простору. Но и на суше «переучиваться» ему не пришлось. Здесь, на Алтае, такие же необозримые раздолья, тоже волнуется на ветру море, только оно пшеничное. И труд здесь ответственный, напряженный.

65 человек с нашего подшефного крейсера «Свердлов» приехали этим летом в край, чтобы влиться здесь в прославленную гвардию хлебного фронта. Моряки прибыли в «Комсомольский», Шипуновский, Егорьевский и другие совхозы. Еще не сняв бушлатов, они с головой окунулись в мирные дела.

По-морскому расторопно действуют на подвозке кормов и эти трое друзей — бывшие свердловцы, а ныне рабочие Шипуновского совхоза. Прежде об Алтае они только читали в газетах, ведь двое из них — Степаненко и Неволько — с Украины, а Галимов — из Татарии, но обжились они тут быстро. Все — и край, и люди, и работа — им нравится. А Неволько уже обзавелся семьей. Прочно, по-хозяйски устраиваются новоселы. И сейчас, когда в армии и на флоте вновь началось увольнение в запас, они советуют боевым друзьям ехать к ним, на целину.

На снимке (слева направо): И. Степаненко, Г. Галимов и Н. Неволько.

Фото **А. Калабухова.**

Читатели об интересном

Горные болота И СУХИЕ РЕКИ

УДИВИТЕЛЬНА природа полупустынь Чуйской степи и окружающих ее гор! Конец августа. Еще лето. В Бийске, сообщает радио, жара, температура воздуха в тени достигает 25 градусов. А здесь, в пустынных горах Кош-Агачского аймака, бушует снежный буран. Снег покрыл все горы и долины, скрипит под ногами. Каждую ночь вода в умывальнике около нашей палатки замерзает, и ее приходится оттаивать утром на железной печке.

На горы наступает зима. Засыпанные снегом, они в своем белом безмолвии выглядят совсем необитаемыми. Не слышно и не видно самых многочисленных и постоянных обитателей этих гор — сурков. Испугавшись холода и снега, они попрятались в норах.

В низинах снег еще растает, и обнажится давно пересохшее русло речки, а в горах он останется до июня следующего года. Но бывает, что не только в горах, а и в низинах снег лежит все лето. Нынче за лето так и не растаял лед, например, на речке Таштa-Гоба в месте впадения ее в реку Уландрык.

В Чуйской степи можно смело ездить на автомашине по каменистым сухим низинам даже без дорог, но если подняться в горы выше, то попадешь... в болото. На возвышенных плоскогорьях раскинулись обширные болота горной тундры. Они и питают водой горные речки. Весной эти речки полноводны и бурливы. Та же река Уландрык, вырываясь из узкого скалистого ущелья, широко разливается по Чуйской степи, заливает даже тракт, затрудняя движение по нему. Но это бывает только весной. А летом, и тем более сейчас, с наступлением в горах зимы, воды в Уландрыке так мало, что курица может перебрести его, а в некоторых местах воды нет и совсем. Вот бежит между зеленых, стиснутых скалами берегов речушка с кристально-прозрачной голубой водой и вдруг исчезает в камнях, как будто бы ее и не было. На протяжении нескольких сот метров тянется сухое русло реки, покрытое крупными валунами. Но вот речушка опять вырвалась на поверхность из-под камней и зажурчала по ним дальше, как ни в чем не бывало.

Красив своей дикой суровой красотой этот край. В низинах около речек невысокая, но питательная трава служит прекрасным кормом для многочисленных стад овец и сарлыков, лошадей и крупного рогатого скота. Есть тут где развернуться и охотнику. Прячутся в норах сурки, лисицы, корсаки, в скалах — дикий кот — манул. В горах бродят дикие бараны — архары, быстроногие антилопы-дзерени. Здесь обитают дикие горные индейки — улары.

На огромной высоте над горами парят орлы. Осколками огромных зеркал отражают чистое голубое небо высокогорные озера, прихотью природы заброшенные на большую высоту.

Чудесна, неповторима красота этого края.

Г. КИРЬЯНОВ.

НАШИ ИНТЕРВЬЮ

НА СЛУЖБУ ЧЕЛОВЕКУ

«Чудо в Старой Барде» — так называли построенную в 1912 году первую сельскую электростанцию Сибири. Теперь, конечно, электричество уже никто чудом не считает. А перспективы электрификации поистине грандиозны. Наш читатель т. Берш из Усть-Калманского района попросил рассказать об электрификации алтайских сел. Интервью мы взяли у старшего экономиста крайплана Н. Е. Евтихиева.

— Электричество, — сказал т. Евтихиев, — пришло в большинство сел Алтая. Свыше 22 тысяч моторов выполняют различные работы в сельском хозяйстве. Это большая сила, немалое достижение. Но жизнь быстро идет вперед. И то, что удовлетворяло нас еще вчера, никак не может устроить сегодня. Вот почему семилетний план предусматривает поставить электричество на службу всему сельскому хозяйству края. Эта задача будет разрешена не за счет сооружения новых станций в колхозах и совхозах. Она решается по-государственному, с большим размахом. Уже началась электрификация от государственных и промышленных сетей со строительством линий передач по последним инженерным требованиям.

Имеется в виду включение края в единое Западно-Сибирское энергокольцо, которое создается сейчас. По краю протянутся высоковольтные линии передач. Строительство ряда линий уже началось. К концу семилетки сплошная электрификация охватит все районы края и часть аймаков Горно-Алтайской автономной области.

— Какие районы первыми будут сплошь электрифицированы от государственных сетей?

— Уже к концу нынешнего года, — отвечает т. Евтихиев, — полностью будут обеспечены дешевой энергией Третьяковский, Змеиногорский, Волчихинский, Курьинский, Краснощековский, Поспелихинский, Рубцовский, Локтевский, Егорьевский, Новичихинский, Павловский районы, почти весь Угловский.

В 1962—1963 годах предполагается электрификация железнодорожных участков Черепаново—Алтайская и Алтайская—Артышта. Окрестные районы получат энергию через них. В 1963 году электричество от государственной сети придет в Усть-Калманский район, где живет читатель т. Берш.

Электрификация только 18 основных работ в сельском хозяйстве края — доение, подача и приготовление кормов, работы в мастерских и т. д. — позволит высвободить столько рабочих рук, сколько их может дать почти весь современный Барнаул. Большие изменения произведет электричество в сельском быту. Уже сейчас телевизоры и радиоприемники, стиральные машины и холодильники не редкость в наших деревнях, а к концу семилетки они придут буквально в каждый колхозный и совхозный дом, повысят культуру, облегчат домашние работы.

Но, конечно, для претворения всех этих замыслов в дела нужны большие усилия. К сожалению, еще неудовлетворительно работает трест «Спецэлектромонтаж», слаба мощность электромеханического завода, созданного на базе бывшей Пригородной РТС. Есть и другие недостатки. Надо надеяться, что они будут успешно преодолены. Алтай в недалеком будущем сплошь покроется линиями электропередач, и дешевая энергия станет на службу человеку.

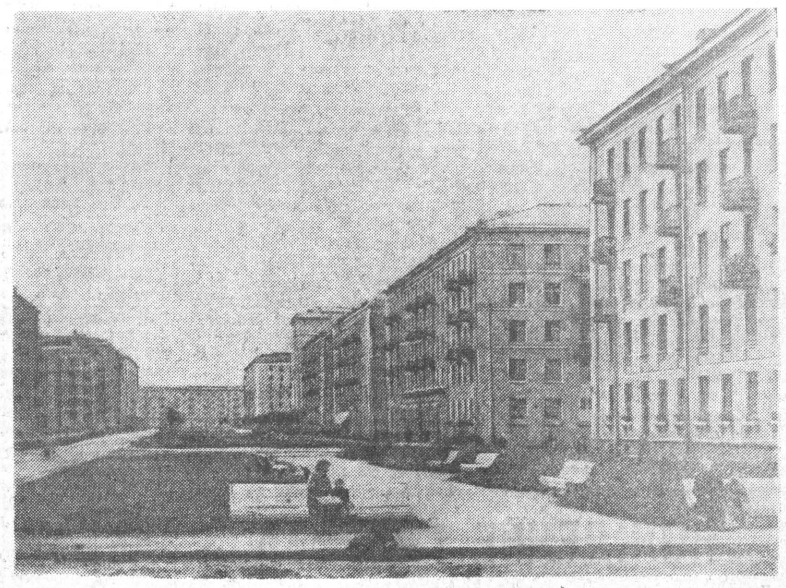

Назвали улицу Алтайской...

В Московском районе Ленинграда, с южной его стороны, идет большое жилищное строительство. Тут возникают новые, широкие, с зелеными бульварами улицы. Проектировщики и архитекторы предусмотрели в новых домах все удобства.

Самая молодая магистраль здесь — улица Алтайская. Такое название ленинградцы дали ей в честь своих прочных и постоянных связей с целинным краем.

На снимке: Алтайская улица в Ленинграде.

Фото и текст **В. ШЕВЧИКА,** нашего ленинградского корреспондента.

На 20 тысяч рублей

Во второй половине дня в дежурную комнату Змеиногорского отдела милиции вошли четверо мужчин: Михаил Беляев, Григорий Кравцов, Николай Кряжевских и Валентин Голобков. Они обратились к дежурному с просьбой принять от них мешок, который они нашли на дороге Змеиногорск—Колывань, и передать его владельцу. В нем оказались государственные ценности на сумму 20 тысяч рублей.

В. КУРДЮМОВ.

ИЗ ЗАЛА СУДА

Достойное возмездие

Н. А. Сапожков и Г. А. Кабаков, отбыв срок наказания, не захотели честно трудиться и решили заняться грабежом. Они подыскали себе помощника — восемнадцатилетнего В. Хавкунова и ограбили несколько магазинов в Барнауле и пригородных селах. Последнее преступление грабители совершили в магазине сплавной конторы. Они убили двух сторожей и похитили ценности.

Выездная сессия Алтайского краевого суда приговорила Н. А. Сапожкова и Г. А. Кабакова к высшей мере наказания — расстрелу, а В. Хавкунова — к пятнадцати годам лишения свободы с отбыванием первых двух лет в тюрьме. Достойное возмездие выродкам!

С. УЛИЦКИЙ.

г. Барнаул.

В ДОМЕ ПОЛИТИЧЕСКОГО ПРОСВЕЩЕНИЯ АЛТАЙСКОГО КРАЙКОМА И БАРНАУЛЬСКОГО ГК КПСС

19 сентября, с 10 часов утра начало работы пятидневного семинара пропагандистов кружков по основам марксизма-ленинизма.

20 сентября, в 10 часов утра, состоится семинар пропагандистов кружков по изучению биографии В. И. Ленина, политэкономии и текущей политики.

21 сентября, в 2 часа дня, состоится семинар руководителей начальных экономических школ промышленных предприятий.

Редактор **М. АБРАМОВ.**

Сегодня в кино

Кинотеатр «РОССИЯ».
МИСТЕР ПИТКИН В ТЫЛУ ВРАГА.
Широкоэкранные фильмы
ЧЕЛОВЕК С ТЫСЯЧЬЮ ЛИЦ.
БАБЕТТА ИДЕТ НА ВОЙНУ.

Кинотеатр «РОДИНА».
МИСТЕР ПИТКИН В ТЫЛУ ВРАГА
КОРОЛЬ ШУМАВЫ.
Сеансы: в 9-15, 8-30.
С 19 сентября — ТАВРИЯ.

Кинотеатр «ОКТЯБРЬ».
Новый цветной широкоэкранный фильм
БАБЕТТА ИДЕТ НА ВОЙНУ.
Широкоэкранный фильм
ЧЕЛОВЕК С ТЫСЯЧЬЮ ЛИЦ.
С 19 сентября — КОМАНДИР ОТРЯДА.

Кинотеатр «ПЕРВОМАЙСКИЙ».
КОРОЛЬ ШУМАВЫ.
МЭНДИ.
МАЛЬЧИК С ПАЛЬЧИК.
С 19 сентября—МИСТЕР ПИТКИН В ТЫЛУ ВРАГА.
КОМАНДИР ОТРЯДА.

Горпарк. ЛЕТНИЙ КИНОТЕАТР.
ПЕРВЫЕ ИСПЫТАНИЯ (1 серия).
ССОРА В ЛУКАЩАХ
С 19 сентября—УРОК ЖИЗНИ.
ПОВЕСТЬ О НАСТОЯЩЕМ ЧЕЛОВЕКЕ.

МОЯ РОДИНА—СССР

ЭТО НАЧАЛОСЬ в 1956 году. И сознаюсь, чуть было не сделал я тогда огромную, трудно поправимую ошибку. Но я вовремя понял, в какую катастрофу вовлекаю себя и свою семью.

...Родился я в 1926 году в Одесской области в простой немецкой семье. Отец был рабочим. Жили мы дружно, хорошо и в достатке. У нас были свой дом, корова, теленок, куры.

Но вот началась война с фашистской Германией. В Тирасполь ворвались оккупанты. Нас, советских немцев, они сразу же стали притеснять, издевались над нами.

Вскоре меня, пятнадцатилетнего мальчишку, под страхом смерти взяли на службу в немецкую армию, а мою мать вместе с братом и сестрами оккупанты отправили в Германию.

Фашисты знали, что «русских немцев» нельзя отправлять на передовые позиции, так как большинство не будет стрелять в советских людей. Поэтому нас заставляли работать на строительстве.

Но вот война закончена. А я — пленник англо-американских войск, потерявший Родину и родных, оказался в лагерях для так называемых перемещенных лиц. На душе тяжело и пусто, а тут еще разные провокаторы не дают покоя и все время твердят:

— «Русским немцам» нет возврата в Россию. Коммунисты не простят им службы в армии Гитлера. Если вернетесь, вас немедленно расстреляют или отправят на пожизненную каторгу, в ссылку.

Но я понимал, что советские люди так не поступят, и смело пошел в советскую комендатуру, где честно рассказал о себе. И, конечно, ничего плохого со мной не случилось.

В 1946 году я прибыл в Чесноковку и стал участником крупной стройки железнодорожной линии Барнаул — Сталинск. Здесь получил специальность слесаря. Вскоре после возвращения на Родину женился. Теперь у меня трое детей. Имею хорошую квартиру. Живем мы дружно и в достатке, полнокровной жизнью, как и все советские люди. И никто меня не преследовал и не преследует за подневольную службу в гитлеровской армии, а товарищи и друзья, знающие о моем прошлом, даже не вспоминают об этом. Единственное, что мучило меня, — судьба матери, брата и сестер.

И вот однажды, в самом конце 1956 года, я узнал, что мои родные живы и сейчас находятся в Западной Германии. Весть о том, что они нашлись, была так неожиданна, что я даже расплакался. Перед глазами встали добрая и ласковая улыбка матери, картины счастливого детства. И под этим впечатлением я здесь же, как говорится, вгорячах, написал матери письмо и просил немедленно возбудить ходатайство перед властями ФРГ о нашем воссоединении.

Власти ФРГ не заставили себя долго ждать, и уже в начале следующего года я получил через западногерманский Красный Крест вид на жительство всей моей семье и визу на право в'езда в Западную Германию. В это же время мать писала мне: «Приезжай, сынок, к нам, приезжай вместе с женой и внучатами».

Но шло время, пока мы готовились к от'езду, и я стал раздумывать над тем, а что же даст мне от'езд за границу, смогу ли я жить в «свободном» капиталистическом мире так же просто и счастливо, как в Советском Союзе?

Хорошенько подумав, я решил не спешить с выездом в Западную Германию. А тем временем и мать, также успокоившись и одумавшись, стала писать мне более откровенно. Вот строчки из ее писем, полученных в разное время:

«...у нас очень трудно с работой, и тебе, Эрнст, придется года два-три посидеть без дела...».

«...у нас часто бывают забастовки рабочих и волнения безработных...».

«...вообще здесь все дорого, налоги тоже большие...».

«...квартир у нас нет, живем у хозяев в частных домах...».

А что значит мне, с семьей в пять человек, не иметь квартиры и сидеть без работы в течение двух-трех лет да еще при дороговизне? Это значит заранее обречь себя на постепенную смерть.

Я стал слать письма с просьбой подробнее рассказать о жизни тех, кто остался в ФРГ. И вот что отвечала мне мать:

«...как в войну, так и сейчас, нас не считают за людей, местные жители называют нас неполноценными или прямо русскими свиньями...».

«...Нас часто упрекают в том, что мы приехали и забрали у людей их работу, пищу и т. д.».

«...в очереди, если узнают, что ты из России, выгонят и будешь стоять последним».

«...Старая хозяйка квартиры, у которой мы жили до недавних пор, не только обзывала нас русскими свиньями, но и напускала к нам в комнату кошек, а также ночью, когда опоздаешь, не пускала в дом».

Зная, что в Советском Союзе женщинам с 55 лет платят пенсию по старости и что матери уже 58 лет и она больна, я в письмах рекомендовал ей уйти на пенсию. В ответ на это мать сообщила: «...Я сейчас получила, наконец, место упаковщицы на ткацкой фабрике и получаю крохотную пенсию по инвалидности. На пенсию эту жить нельзя, очень мизерная. Твой брат Оскар — тоже инвалид. У него нет ноги. А твоей сестре еще во время войны при бомбежке сорвало все волосы с головы. Ты пишешь «бросай работу», а ведь мы живем одним днем и нам нужно очень много денег, чтобы жить. Поэтому я бросить работу не могу».

И вот что еще писала мне мать осенью прошлого года: «Мы живем в пяти километрах от границы ГДР у гор за которыми начинается восход солнца. Наблюдая за восходом солнца, мы часто вспоминаем о нашем мирном и хорошем старом доме на вашей стороне. Твои брат и сестра учат своих детишек русским словам. К сожалению, мне приехать к тебе нельзя».

А потом, в порыве откровенности, мать рассказала о своем опасении, что в СССР ее «сразу же посадят в тюрьму». Мать пишет, что боннские власти их постоянно запугивают тем, что, если они вернутся на Родину, их ожидают ссылка и строгое наказание. Ясно, что и мою мать, как раньше меня, запугивают все те же «доброжелатели».

Мне больно сознавать, что мои родные вынуждены жить в этом аду «свободного» капиталистического мира, свободного только в одном — от заботы о трудящемся человеке. И мне хочется сказать всем, кого еще дурачат сказками о боннском «рае», — не верьте, не поддавайтесь на провокации из ФРГ!

Э. ГЕРИНГ.

г. Чесноковка.

АДРЕС РЕДАКЦИИ И ИЗДАТЕЛЬСТВА: г. Барнаул, ул. Короленко, 105. ТЕЛЕФОНЫ: справки (круглые сутки) 3—46 и 14—03, редактор 14—03, зам. редактора 15—48, ответ. секретарь 18—12, зам. ответ. секретаря 4—54, ОТДЕЛЫ: партийной жизни 4—71, пропаганды 17—55, советского строительства 4—54, промышленно-транспортный 22—66, сельскохозяйственный 19—22, культуры и быта 7—47, информации 8—30, писем трудящихся 15—84, прием корреспонденции по телефону — междугородный прямой 13 и городской 17—78, упр. издательством 16—71, прием заказов и отдел об'явлений 3—46 два зв., бухгалтерия 17—02.

АГ 11503. Типография издательства «Алтайская правда». Заказ № 4375. Тираж 145.000 экз.