Год издания 43-й. ПРОЛЕТАРИИ ВСЕХ СТРАН, СОЕДИНЯЙТЕСЬ!

АЛТАЙСКАЯ ПРАВДА

Орган Алтайского краевого, Барнаульского городского комитетов КПСС, краевого и Барнаульского городского Советов депутатов трудящихся

№ 173 (11697) | Пятница, 22 июля 1960 г. | ЦЕНА 20 КОП.

ЗА ВЫСОКУЮ КУЛЬТУРУ ТРУДА И ПРОИЗВОДСТВА

Труженики промышленности Алтая настойчиво борются за досрочное выполнение заданий семилетки. В основе широко развернувшегося социалистического соревнования лежит борьба за технический прогресс. Это совершенно закономерно. Пути ускорения технического прогресса, дальнейшего мощного под'ема всей нашей промышленности с особой четкостью определены в решениях июльского Пленума ЦК КПСС. Только идя путями технического прогресса, можно добиться крутого под'ема производства, высоко поднять производительность труда и в то же время облегчить труд, удешевить себестоимость продукции.

Вот почему, принимая повышенные социалистические обязательства, наши рабочие и инженерно-технические работники думают, прежде всего, о комплексной механизации и автоматизации производства, о совершенствовании производства. Но борьба за технический прогресс означает не только оснащение предприятий новой или модернизированной техникой. Составной частью ее является повышение культуры производства в самом широком понимании этого слова.

Только на том предприятии техника даст наибольший эффект, где соблюдаются безукоризненная чистота и порядок, где за машинами и оборудованием обеспечен надлежащий уход. Разве можно работать высокопроизводительно в захламленных цехах, где каждый шаг связан с преодолением какого-либо препятствия. Разве можно быть передовиком соревнования, если рабочее место содержится в беспорядке и тратится много времени на поиски нужного инструмента!

Грязь, беспорядок в цехе, на рабочем месте — это источник брака в работе. Более того, всякая неопрятность на производстве расхолаживает трудовой энтузиазм, порождает привычку относиться к делу спустя рукава.

Повышение культуры труда и производства означает не только борьбу с грязью и захламленностью. Важнейшей стороной дела являются строгое соблюдение технологической дисциплины, тщательное выполнение производственных операций — выполнение со вкусом, с любовью. Первостепенное значение имеет создание производственникам элементарных удобств. Хорошо оборудованные душевые, умывальники, помещения для приема пищи, раздевалки, газированная вода в цехе — все это не мелочи, а элементы культуры производства.

Хорошо понимая все это, коллектив кислотного цеха Барнаульского завода искусственного волокна минувшей весной выступил инициатором соревнования за высокую культуру труда и производства. «Мы решили широко развернуть социалистическое соревнование за высокую культуру труда и производства и добиться того, чтобы наш цех с его наиболее сложным оборудованием, с огромным количеством коммуникаций, имеющий дело с кислотами и сульфатами, приготовлением растворов, которые непосредственно оказывают решающее влияние на качество продукции других цехов, был образцовым цехом по культуре производства», — так писали в газете кислотники.

Инициаторы соревнования приняли на себя ответственные обязательства. Они дали слово строго соблюдать технологическую дисциплину, содержать в чистоте и порядке все оборудование, увеличивать его межремонтные сроки, своевременно производить покраску и т. д. Они решили обеспечить образцовую чистоту во всех производственных и бытовых помещениях, озеленить территорию предприятия. Все эти и другие мероприятия кислотники настойчиво проводят в жизнь.

Хорошая инициатива никогда не остается на месте. По примеру инициаторов соревнования в борьбу за повышение культуры труда и производства включились многие промышленные предприятия края.

Заметные успехи в этом отношении достигнуты, например, в вагонном депо станции Барнаул. Коллектив депо, решив сделать родное предприятие образцовым по культуре производства, горячо взялся за дело. Привели в порядок производственные помещения и территорию, произвели покраску, побелку, разбили сквер, насадили цветы. Вагонники сделали неот'емлемой частью похода за культуру механизацию ручного труда, создание хороших, здоровых условий для работы.

Но есть еще в крае такие предприятия, руководители которых недооценивают всей важности борьбы за высокую культуру труда и производства. Серьезную ошибку в этом отношении допускают, например, на Славгородском заводе механических прессов. Руководители этого предприятия склонны утверждать, что они всеми силами ратуют за технический прогресс, за успехи в соревновании. Но какой уж тут прогресс, когда в цехах не налажено отопление и зимой нельзя было работать из-за лютых холодов, когда в воздухе столбом стоит пыль, поднимающаяся от земляных полов, когда помещение загазовано и никто не спешит с оборудованием вентиляции. Неужели дирекция, партийные и профсоюзные руководители предприятия всерьез считают все эти ненормальности мелочами, не влияющими на производство!

Вызывает недоумение, что на самом заводе искусственного волокна, где зародилось движение за высокую культуру производства и труда, почин кислотников поддержан не во всех цехах. Так, в прядильно-отделочном цехе весь пол в рытвинах и ухабах, подвесной дороги нет, и продукция транспортируется самым примитивным способом.

Пора кончать с мнением отдельных работников, что, мол, чистота, порядок, элементарные удобства — все это мелочи, а главное, мол, повышать производительность труда и преодолевать трудности. Правильно, надо всемерно повышать производительность труда и настойчиво преодолевать встречающиеся трудности. Но незачем искусственно насаждать эти трудности. Не в честь и не в славу руководителям предприятия, если транспортировщики «преодолевают трудности» выбитого пола.

Пусть наши цехи отличаются безукоризненной чистотой, пусть сама обстановка располагает к высокопроизводительному труду, пусть и цветы, и зелень станут неот'емлемыми элементами индустриальной обстановки.

Партийные и профсоюзные организации должны по-настоящему взять в свои руки руководство соревнованием за высокую культуру труда и производства. Пусть цех соревнуется с цехом, участок с участком. Это послужит нашей общей борьбе за досрочное выполнение заданий семилетки.

НОТЫ СОВЕТСКОГО ПРАВИТЕЛЬСТВА ПРАВИТЕЛЬСТВАМ США И ФРГ

Министр иностранных дел СССР А. А. Громыко 19 июля принял Временного Поверенного в делах США в СССР г-на Э. Л. Фриирса и Временного Поверенного в делах ФРГ в СССР г-на К. Х. Кноке и вручил им ноты Советского правительства.

В ноте американскому правительству отмечается, что недавняя поездка министра обороны ФРГ г-на Штрауса в США и последующий приезд военного министра США г-на Бракера в ФРГ, а также их заявления относительно вооружения западногерманской армии ракетами «Поларис» являются преднамеренными согласованными действиями. Они рассчитаны на то, чтобы подготовить встревоженное мировое общественное мнение к открытому вооружению Западной Германии разрушительным ракетно-ядерным оружием.

В ноте подчеркивается, что ракетное оружие, вложенное в руки западногерманской армии, которую возглавляют бывшие гитлеровские генералы, может быть использовано ими для новой агрессии.

Советское правительство самым серьезным образом предупреждает правительство США, что путь, на который оно становится, чреват опасными последствиями для дела мира и безопасности европейских народов и что ответственность за эти последствия полностью ляжет на правительство США. Советское правительство будет вынуждено принять такие ответные меры, которые оно сочтет необходимыми для обеспечения безопасности СССР и союзных с ним государств, для обеспечения мира в Европе и во всем мире.

В ноте правительству ФРГ указывается, что новый американо-западногерманский военный сговор является грубейшим нарушением обязательств для Германии, вытекающих из безоговорочной капитуляции, а также союзнических соглашений о Германии. Правительство СССР напоминает, что безоговорочная капитуляция предоставляет союзным державам право принять любые меры, которые они сочтут необходимыми, чтобы обеспечить безусловное выполнение целей декларации о поражении Германии.

Советское правительство предупреждает правительство ФРГ, что последнее будет нести полную ответственность за все возможные последствия его нынешних действий, а также тех ответных акций, которые могут быть вызваны этими действиями.

(ТАСС).

КОММЮНИКЕ о встрече Н. С. Хрущева с Р. Кастро

Во время пребывания в СССР министра революционных вооруженных сил Республики Кубы Рауля Кастро между ним и Председателем Совета Министров СССР Н. С. Хрущевым состоялся обмен мнениями по вопросам советско-кубинских отношений и другим актуальным международным проблемам.

Министр Р. Кастро по поручению правительства Республики Кубы и лично премьер-министра Фиделя Кастро выразил Советскому правительству горячую благодарность за большую политическую и моральную поддержку, которую оказывает Советский Союз кубинскому народу.

В ходе обмена мнениями о создавшейся международной обстановке вокруг Кубы было подчеркнуто, что факты последнего времени говорят о том, что определенные круги в США не отказались от планов вооруженного вторжения на Кубу и что раздаются постоянные угрозы задушить силой свободу и независимость Кубинской Республики.

Н. С. Хрущев выразил уверенность в том, что правительства латиноамериканских стран должны посчитаться с твердой волей своих народов и не допустить участия в осуществлении темных замыслов американских монополий и милитаристов против Кубы.

Советский народ, заявил Н. С. Хрущев, выражает глубокую солидарность с борьбой кубинского народа. Была высказана твердая уверенность в том, что все народы поддержат Республику Кубы и помогут ей сломить кольцо экономической блокады.

Н. С. Хрущев подтвердил, что Советский Союз использует все, чтобы не допустить вооруженной интервенции США против Кубинской Республики.

Министр Р. Кастро вновь передал дружеское приглашение Н. С. Хрущеву прибыть с правительственным визитом в Республику Кубы. Н. С. Хрущев подтвердил свое согласие посетить Кубу. Со своей стороны Председатель Совета Министров СССР повторил приглашение премьер-министру Кубинской Республики Ф. Кастро посетить Советский Союз.

В заключение Н. С. Хрущев выразил уверенность, что справедливое дело кубинского народа победит.

В обмене мнениями участвовал Первый заместитель Председателя Совета Министров СССР А. И. Микоян.

(ТАСС).

Приветствие трудящимся Эстонской ССР

Центральный Комитет Коммунистической партии Советского Союза, Президиум Верховного Совета СССР и Совет Министров СССР направили приветствие Центральному Комитету Коммунистической партии Эстонии, Президиуму Верховного Совета Эстонской Советской Социалистической Республики, Совету Министров Эстонской ССР приветствие, в котором горячо поздравляют рабочих, колхозников, интеллигенцию, всех трудящихся республики со славной исторической датой — 20-летием восстановления Советской власти в Эстонской ССР.

В приветствии говорится, что двадцать лет назад трудящиеся Эстонии под руководством Коммунистической партии, с помощью народов Советского Союза свергли реакционный буржуазный строй, восстановили власть Советов и создали Эстонскую Советскую Социалистическую Республику. Сбросив оковы капитализма и став хозяином своей судьбы, свободный эстонский народ вступил в братскую семью народов СССР и уверенно пошел вперед по пути строительства новой, социалистической жизни.

За истекшие 20 лет исключительно высокими темпами развивалась промышленность республики — по сравнению с 1940 годом валовая продукция промышленности выросла более чем в десять раз. Рабочие, инженеры, техники, труженики села с большим энтузиазмом борются за выполнение и перевыполнение семилетнего плана.

Крупные успехи в социалистическом строительстве, в борьбе за победу коммунизма, подчеркивается в приветствии, стали возможны благодаря тому, что трудящиеся Эстонии живут в великой семье братских народов Советского Союза, основанной на нерушимых ленинских принципах равноправия, взаимопомощи, пролетарского интернационализма, в условиях расцвета советской социалистической демократии.

Центральный Комитет КПСС, Президиум Верховного Совета СССР, Совет Министров СССР выражают уверенность в том, что эстонский народ вместе со всеми народами Советского Союза будет с еще большей энергией и творческими усилиями бороться за досрочное выполнение семилетнего плана, за светлое будущее — коммунизм.

(ТАСС).

Двадцать лет Советской Эстонии

ТАЛЛИН, 20 июля. (ТАСС). Здесь сегодня состоялась юбилейная сессия Верховного Совета Эстонской ССР, посвященная 20-летию восстановления Советской власти в Эстонии. Кроме депутатов, в работе сессии участвовали около тысячи гостей — передовых людей промышленности, сельского хозяйства, науки, культуры. Присутствовали делегации всех советских республик, а также Ленинграда.

С докладом выступил первый секретарь ЦК Компартии Эстонии И. Г. Кэбин. Он привел данные, характеризующие успехи народного хозяйства республики. В частности, сообщил, что в 1959 году промышленность Эстонской ССР произвела продукции в 10,3 раза больше, чем в довоенном 1940 году. Лишь один прирост ее в прошлом году был равен всей промышленной продукции 1940 года.

Тов. Кэбин подверг критике империалистические круги некоторых стран, использующие главарей эмигрантских организаций, провалившихся реакционных политиков для клеветы на эстонский народ. Но ничто не способно поколебать веру народа Эстонской ССР в справедливость того исторического шага, который сделан был им 20 лет назад.

На сессии, встреченный бурными аплодисментами, с речью выступил член Президиума ЦК КПСС, секретарь ЦК КПСС тов. О. В. Куусинен. В своем выступлении тов. Куусинен отметил выдающиеся достижения эстонских трудящихся, одержанные при помощи русского народа и других народов Советской страны. Советские люди всех республик, подчеркнул он, от души радуются замечательным успехам эстонского народа.

Далее О. В. Куусинен говорил об огромных победах нашей страны в ходе выполнения семилетнего плана. Чем выше наши достижения, сказал он, тем сильнее влияние идей коммунизма на народные массы в странах капитализма.

Значительную часть своего выступления тов. Куусинен посвятил вопросам внешней политики Советского государства.

В заключение О. В. Куусинен под бурные аплодисменты собравшихся огласил текст приветствия ЦК КПСС, Президиума Верховного Совета СССР и Совета Министров СССР Центральному Комитету Коммунистической партии Эстонии, Президиуму Верховного Совета Эстонской ССР, Совету Министров Эстонской ССР.

С трибуны юбилейной сессии трудящихся Эстонской ССР горячо приветствовали представители делегаций братских республик.

С огромным воодушевлением сессия приняла приветствие ЦК КПСС, Президиуму Верховного Совета СССР и Совету Министров СССР.

МИТИНГ ТРУДЯЩИХСЯ МОСКВЫ

20 июля в Колонном зале Дома союзов состоялся митинг солидарности трудящихся Москвы с кубинским народом. В зале собралось свыше двух тысяч представителей трудящихся Москвы и Подмосковья. Присутствуют посланцы кубинского народа — офицеры революционной армии во главе с министром вооруженных сил Кубы Раулем Кастро.

Митинг открыла председатель Президиума Союза советских обществ дружбы и культурной связи с зарубежными странами Н. В. Попова. Она горячо приветствовала героический кубинский народ, поднявший знамя революционной борьбы против американских империалистов и их пособников — внутренней реакции.

От рабочих города Москвы выступил бригадир завода малолитражных автомобилей Б. П. Воженков и от имени трудящихся Подмосковья — работница Шелковской птицефабрики Балашихинского района Л. Г. Силорина.

Горячими аплодисментами встретили участники митинга выступление министра революционных вооруженных сил Кубы Рауля Кастро.

Поблагодарив советский народ и Советское правительство, которые добровольно и великодушно протянули свою могучую руку помощи в дни, когда Куба переживает самые трудные времена, Рауль Кастро рассказал о героической борьбе своего народа за национальную независимость.

Я, говорит министр революционных вооруженных сил Кубы, прибыл в Советский Союз по указанию моего правительства, чтобы передать благодарность правительству и народу Советского Союза за историческое решение использовать все средства для воспрепятствования агрессии против Кубы, которую намереваются осуществить империалистические силы США.

В заключение Рауль Кастро заявил, что если его стране будет навязана вооруженная борьба, то кубинский народ сумеет выполнить свой долг, ибо он поклялся победить.

(ТАСС).

Решения Пленума ЦК КПСС — в действие!

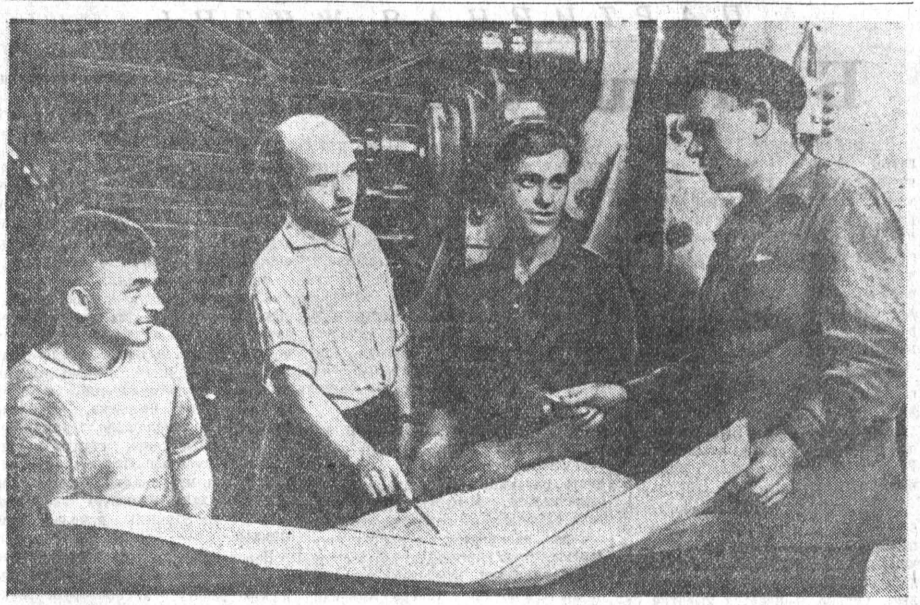

Рождение нового пресса

Новый пресс К-217 изготовлен. Но его не торопятся отправлять заводу-заказчику. В цехе еще и еще раз включают пресс, осматривают его, прислушиваются к мерному стуку ползуна, проверяют, не греются ли подшипники, надежно ли работает система переключения.

Испытание новой машины — очень важный момент. Только теперь, когда машина готова, когда коллективная мысль конструкторов воплощена в металл, можно сказать, насколько удалась новая конструкция, что еще нужно переделать, каковы ее преимущества перед теми машинами, которые выпускались до этого.

— Сложен путь рождения новой машины, — говорит главный конструктор завода механических прессов т. Кравченко. — Не все идет гладко даже после того, когда кажется, что все готово: проект утвержден, изготовлены рабочие чертежи и другая техническая документация. Доработка конструкции идет непрерывно. Встречается также много производственных трудностей.

Так было и на этот раз. Сроки изготовления пресса были сжаты. Коллектив завода решил выпустить его к июльскому Пленуму ЦК КПСС, а в изготовлении отдельных деталей допускались задержки. После того, как вал пресса обработали, работники отдела технического контроля обнаружили на нем небольшую трещину. Надо было срочно делать новый вал, но на это требовалось много времени. Чтобы не задерживать сборку других деталей, было решено ставить пока этот вал. В то же время заготовители подготовили новый вал, затем его быстро обработали. На замену вала не потребовалось много времени.

Но вот сборка закончена. Начались испытания. Вхолостую пресс работал нормально, но когда подложили металлическую пластину, то оказалось, что у машины не хватает мощности. Конструкторы тт. Номоконов и Кретер установили причину: отверстие для прохода воздуха в регуляторе давления оказалось малым. Понадобилось рассверливать отверстие.

Во время сборки управления распределителем воздуха мастер т. Франк обратил внимание на то, что по конструкции в нем должен стоять магнитный и концевой выключатели.

— По-моему, тут совсем не нужен магнитный выключатель, — сказал Франк конструкторам.

— Потом посмотрим, при испытании, — ответили ему.

И посмотрели. Теперь в управлении распределителем воздуха стоит только концевой выключатель.

Испытания продолжаются и сейчас. После того, как они закончатся, конструкторы решили разобрать пресс и еще раз проверить — все ли хорошо, не нужно ли что-то переделать. А переделки, конечно, будут.

— Уже сейчас ясно, — говорит ведущий конструктор т. Номоконов, — что нам придется переделать конструкцию муфты. Надо добиться, чтобы она была намного мощнее. Мы также считаем, что не совсем удачно получилось ограждение движущей части пресса специальной решеткой, которая должна полностью обезопасить работу прессовщика. Решетка выглядит громоздкой, тяжелой.

После испытания новой конструкции завод изготовит опытную партию прессов с тем, чтобы окончательно отработать конструкцию и технологию, а затем приступит к серийному выпуску таких прессов. Это повлечет за собой изменение технологии, потребуется сконструировать и изготовить немало различных приспособлений, облегчающих отдельные производственные операции. Но это уже трудности роста, и они никого на заводе не пугают.

Важно то, что новая машина имеет большие преимущества перед теми, которые выпускались ранее, позволит добиваться дальнейшего повышения производительности труда в машиностроении.

В августе будет выпущен еще один новый пресс — с регулируемым столом, который является модификацией машины К-217. Разработан проект такого же пресса с наклоняемой станиной. Все это позволит намного расширить применение пресса в машиностроении, сделать его более универсальным.

Сейчас на предприятии находится группа инженеров Московского завода имени Владимира Ильича. Они приехали сюда за прессом-автоматом К-209 для вырубки железа статора и ротора усилием в 400 тонн. Коллектив завода выпустил пресс к открытию июльского Пленума ЦК КПСС.

На заводе имени Владимира Ильича сейчас вырубают железо статора и ротора на отдельных прессах. При этом применяется много ручного труда. Новый пресс совершенно изменяет технологию вырубки этих деталей. Он по сути дела является автоматической линией, где все производственные процессы, начиная от подачи металлической полосы и кончая штабелевкой готовых изделий, автоматизированы. Его производительность — 25 пар изделий в минуту.

Недавно закончивший свою работу Пленум ЦК КПСС отметил, что по производству кузнечно-прессового оборудования уже в этом году Российской Федерацией будет достигнут такой уровень, который был предусмотрен контрольными цифрами семилетки на 1961 год. Такие достижения радуют советских людей. Немало труда вложили в это и барнаульские прессостроители.

Н. КЛУНИЧЕНКО.

г. Барнаул.

На снимке (слева направо): слесарь-монтажник М. Гуща, конструктор Г. Кретер, слесарь-монтажник Н. Иванов и мастер Э. Франк на участке сборки прессов.

Фото Б. Буторина.

ПЛАН — ДОСРОЧНО!

Упорным трудом заполнены сейчас трудовые будни коллектива Боровлянского лесопункта. На днях лесозаготовители праздновали большую победу: завершен семимесячный план. В ответ на решения июльского Пленума ЦК КПСС лесозаготовители наращивают темпы.

Сейчас все рабочие не только выполняют, но и значительно перевыполняют задания. Лучшими по праву здесь считаются бригады коммунистического труда А. Галкина, Н. Беседина, В. Шакалова и экипаж лесовоза № 2, борющийся за звание коллектива коммунистического труда.

И. ОЛЬКОВ,
секретарь парторганизации Боровлянского лесопункта.

Троицкий район.

ДЛЯ СОВЕТСКИХ ЛЮДЕЙ

Новыми успехами отвечает на решения июльского Пленума ЦК КПСС коллектив Барнаульской ткацкой фабрики крайлегпрома. В эти дни здесь завершен план семи месяцев. Дополнительно выдано ткани на полмиллиона рублей. Себестоимость готовой продукции снижена против плановой на 6 процентов.

Лучших показателей в работе добились бригады коммунистического труда Екатерины Машкиной и Анастасии Дмитриевны Андроновой. Образцы высокопроизводительного труда показывает слесарь механического цеха — ударник коммунистического труда Василий Трофимович Кириллов. Свой богатый опыт он передает молодежи.

Коллектив фабрики с первого июля перешел на семичасовой рабочий день.

И. ЛОБАНОВ,
секретарь парторганизации Барнаульской ткацкой фабрики.

УВЕЛИЧИВАЕТСЯ ПРОИЗВОДСТВО МЕБЕЛИ

С большим под'емом трудится коллектив Бийской мебельной фабрики № 3, делами отвечая на решения июльского Пленума ЦК КПСС.

За последнее время здесь многое сделано по механизации процессов производства. Мебельные цехи переведены на поточно-узловой метод. Выпуск мебели увеличился в полтора раза.

На фабрике нет отстающих. Особо хочется отметить хорошую работу обойщицы мягкой мебели Анастасии Нижник, имя которой занесено на городскую Доску почета. Наши передовики столяр Николай Сохарев и обойщица Лидия Соврикова первыми включились в борьбу за звание ударников коммунистического труда. Их примеру последовали многие другие.

С. ВОЛОКИТИН,
председатель фабкома Бийской мебельной фабрики № 3.

Она ведет за собой других

Бригада т. Барсукова из треста № 46 взяла обязательство закончить отделку школьного здания ко Дню строителей — 14 августа. И теперь штукатуры трудятся так, чтобы не уронить своей чести.

После июльского Пленума ЦК КПСС здесь стали еще требовательнее, строже подходить к делу. Ни одной потерянной минуты — вот лозунг бригады в ответ на решения Пленума.

М. РЕШЕТНИКОВ.

г. Рубцовск.

В ЦЕНТРАЛЬНОМ КОМИТЕТЕ ВЛКСМ

ВАС ЖДУТ НА ЦЕЛИНЕ, ДРУЗЬЯ!

На днях Центральный Комитет ВЛКСМ принял постановление **«Об участии комсомольских организаций в отборе и направлении механизаторов сельского хозяйства и других рабочих в районы целинных и залежных земель Казахской ССР для оказания помощи в проведении уборки урожая в 1960 году».** По комсомольским путевкам в Казахстан отправится большой отряд молодых трактористов, комбайнеров, помощников комбайнеров, машинистов жаток и других рабочих.

ЦК ВЛКСМ рекомендует комитетам комсомола, как и в предыдущие годы, создать ударные молодежные отряды и бригады, утвердить руководителями этих отрядов и бригад опытных комсомольских работников и активистов.

ЦК ВЛКСМ обратил особое внимание комитетов комсомола на необходимость строжайшего контроля за соблюдением правил техники безопасности в период уборочных работ. Комсомольским организациям совхозов, колхозов, РТС рекомендовано проводить рейды по проверке правил техники безопасности.

Организовать среди механизаторов, всей молодежи, занятых на уборке урожая, социалистическое соревнование, разработать условия и меры поощрения победителей этого соревнования.

Для поощрения республиканских, краевых и областных комсомольских организаций, отряды которых отличились на уборке урожая, учреждено три памятных красных знамени ЦК ВЛКСМ.

Решением правительства руководителям предприятий, организаций и учреждений предложено беспрепятственно отпускать комсомольцев и молодежь, из явивших желание поехать на уборку урожая в Казахскую ССР.

Центральный Комитет ВЛКСМ выражает уверенность, что комсомольские организации республик, краев и областей страны будут считать оказание помощи труженикам целины в уборке богатого урожая этого года как свой боевой, патриотический долг.

ПАРТИЙНАЯ ЖИЗНЬ

Большая сила

На нашем заводе 109 партийных групп. Партком завода добивается, чтобы каждая партгруппа работала активно. Недавно проведен семинар партгрупоргов. Ежемесячно практикуются семинары агитаторов. Заводская многотиражка «Боевой темп» часто публикует статьи об опыте работы лучших партийных групп. Все это способствует повышению их роли в организации масс на выполнение заданий семилетки.

Тракторостроители нынче взяли обязательство дать за счет снижения себестоимости выпускаемой продукции не менее 90 миллионов рублей экономии. Задача не из легких. Решить ее можно только усилиями всего коллектива.

Планомерную работу по снижению себестоимости продукции проводят партгруппы моторного цеха. Например, партгруппа участка тяжелых деталей, возглавляемая т. Лукьяновым, упорно добивается высокой организованности и дисциплины в коллективе. Ей активно помогают профсоюзная и комсомольская группы.

Было проведено открытое партийное собрание, на котором с участием всего коллектива участка обсуждены задачи на 1960 год. Докладчики, старшие мастера тт. Дешин и Провкин подробно ознакомили рабочих с об'емом работ, с резервами снижения себестоимости продукции.

Потом партгруппа стала систематически практиковать выступления коммунистов перед рабочими по вопросам повышения производительности труда и снижения себестоимости продукции. Особенно часто делают доклады по этим темам члены КПСС тт. Хартов, Шейн, кандидат партии депутат Верховного Совета СССР т. Киселева.

На участке стала регулярно выходить стенная газета, появилась наглядная агитация. Вот, к примеру, один из плакатов: «Рабочие участка тяжелых деталей! Помните: повышение производительности труда на один процент по нашему участку даст снижение себестоимости продукции в год на 61 тысячу рублей». В других плакатах рассказывается об успехах передовых рабочих.

На участке было много брака, наблюдался перерасход режущего инструмента, что повышало себестоимость продукции. С этим мириться было нельзя. В партгруппе состоялось собрание, нацелившее весь коллектив на борьбу с расточительностью. Коммунисты тт. Лукьянов, Шейн внедрили рационализаторские предложения. Брак теперь ликвидирован, качество продукции повысилось.

Партгруппа на участке чугунных деталей по численности совсем небольшая: в ней всего шесть коммунистов. Но это боевая организация, на ее счету много славных дел.

Группа ведет постоянную борьбу за лучшее использование оборудования, уплотнение рабочего дня. Коммунисты раз'ясняют рабочим, что если плохо используешь станок, повышаешь себестоимость продукции, простаивает оборудование — минус всей работе участка. И не только раз'ясняют, но и добиваются практических результатов. Длительное время простаивал из-за неисправности фрезерный станок. Теперь он действует. Не было тележек для транспортировки деталей. Теперь они есть. Партийная группа (партгрупорг т. Дятлов) развернула на участке соревнование за звание коллективов коммунистического труда.

Бригада т. Зелениной стала сама вести наладку станков. А теперь она работает без контролеров, что дало цеху 10 тысяч рублей экономии. Бригаде присвоено звание коллектива коммунистического труда. На ее опыте коммунисты учат всех рабочих участка трудиться по-коммунистически.

Ведется борьба за культуру производства, составлен график чистоты, установлено дежурство рабочих. Все это — результат организаторской работы коммунистов.

Неплохо работает партгруппа участка плоско-круглорезьбового инструмента (партгрупорг т. Валуйский). Здесь регулярно, не реже двух раз в месяц, проводятся собрания коммунистов с участием беспартийного актива, обсуждаются вопросы снижения себестоимости продукции.

На одном из собраний был поставлен вопрос о перепланировке отдельных рабочих мест. Два резьбошлифовальных станка находились в разных местах. Это создавало неудобства: скапливалось много необработанных деталей, на обслуживании станков работало два человека. Собрание партгруппы предложило техническому отделу поставить станки рядом, чтобы их смог обслуживать один рабочий. Это мероприятие, внедренное в жизнь, дало большую экономию средств, улучшилось использование станков.

Партгруппа ведет в коллективе участка постоянную массово-политическую работу, активизирует творческую мысль рабочих в деле использования всех резервов производства. Лозунги и плакаты, призывающие встать в ряды рационализаторов, беседы агитаторов, доклады и выступления руководящих работников, наконец, открытые партийные собрания — вот арсенал средств, которыми пользуются коммунисты. Усилия их не пропадают даром. На участке в последнее время совершено немало хороших дел.

Старший мастер т. Степаненко и технолог т. Симансон организовали изготовление головки для скоростного фрезерования гнезд под твердосплавные пластинки резцов и ножей. Это значительно повысило производительность труда. Тт. Степаненко и Бергельсон внедрили ценное рационализаторское предложение, позволившее высвободить на другие работы два фрезерных станка, повысить производительность труда. Осуществлено несколько других предложений, способствующих значительному сокращению себестоимости продукции.

Примеров активной работы партгрупп можно привести немало. Коммунисты АТЗ горячо борются за дальнейшее совершенствование технологии производства, внедрение автоматизации и механизации, за снижение себестоимости выпускаемой продукции.

Г. ВАСИЛЕНКО,
зам. секретаря парткома АТЗ.

г. Рубцовск.

100 плакатов, посвященных В. И. Ленину

19 июля в Москве в торжественной обстановке открылась подготовленная музеем В. И. Ленина в Варшаве выставка плакатов, посвященных великому вождю и учителю трудящихся.

В центре экспозиции, занимающей три зала Государственного музея революции СССР, — работы польских художников, присланные на конкурс лейнинского плаката, об'явленный осенью прошлого года Варшавским музеем и Союзом польских художников в связи с подготовкой к 90-летию со дня рождения В. И. Ленина. Среди них удостоенные премий на конкурсе выразительные работы Иоланты и Станислава Загурских и Рослава Шайбо «Ленин — 1870—1960», Томаша Жолнеркевича «Ленин — 90-я годовщина со дня рождения», Францишека Старовейского «Ленин — 1870—1960» и другие.

Экспонируются хранящиеся в фондах музея В. И. Ленина в Варшаве ленинские плакаты разных лет, написанные польскими и советскими мастерами, а также художниками Болгарии, Венгрии, ГДР, Китая, Корейской Народно-Демократической Республики, Румынии, Чехословакии, Италии, Франции. Всего представлено около ста плакатов. Авторы каждого из них по-разному передают образ гениального вождя. Но все произведения об'единяет одно — горячая любовь трудящихся народов всего мира к великому Ленину.

На открытии выставки присутствовали многочисленные представители общественности Москвы, работники искусства, старые коммунисты, научные сотрудники историко-революционных музеев, представители посольства Польской Народной Республики в СССР. С краткими речами выступили член коллегии Министерства культуры СССР А. К. Лебедев, посол Польской Народной Республики в СССР Б. Ящук и директор Государственного музея революции СССР А. И. Толстихина. Открытие польской выставки ленинского плаката в Москве, отмечали они, будет содействовать дальнейшему упрочению культурных связей между народами Польши и СССР, делу сплочения всех прогрессивных сил вокруг великого ленинского знамени.

(ТАСС).

—О—

Из города коммунистического труда и быта

БАКУ, 19 июля. (ТАСС). У этих городов один возраст, одна судьба, одно будущее. После войны на берегу Каспия и неподалеку от Тбилиси начали расти эти молодые индустриальные центры Азербайджана и Грузии. И год от года все теснее и крепче связывали Сумгаит и Рустави узы братства и дружбы.

Щедро делились друг с другом накопленным опытом азербайджанские и грузинские металлурги. Соревнование, взаимовыручка помогали добиваться все новых и новых производственных побед.

Движимые патриотическими чувствами, руставцы решили превратить свой город в город коммунистического труда.

«Принимай, Сумгаит, наш вызов!» — так озаглавлено письмо Героя Социалистического Труда, депутата Верховного Совета Грузинской ССР руководителя бригады коммунистического труда доменщиков Закавказского металлургического завода А. Дзамашвили, которое опубликовано сегодня в газете «Бакинский рабочий». Под рубрикой «За города коммунистического труда и быта!» газета рассказывает о дружбе и взаимосвязях этих двух городов, об успехах тружеников Рустави.

Краевой семинар пропагандистов

На днях закончили свою работу восьмидневные краевые семинары руководителей начальных экономических школ по изучению конкретной экономики сельского хозяйства. Они проходили по кустам в городах Рубцовске, Бийске, Славгороде и Барнауле. На семинарах присутствовало 1.200 человек. Среди них председатели колхозов, специалисты сельского хозяйства, секретари первичных партийных организаций, бухгалтера.

С лекциями и докладами на семинарах выступали преподаватели высших учебных заведений, работники крайкома КПСС, краевого управления сельского хозяйства, передовики колхозного и совхозного производства.

С большим интересом пропагандисты прослушали доклады председателей колхозов имени Сталина Марушинского района Н. П. Мисюкова и «Красное знамя» Косихинского района В. С. Камышникова о денежной оплате и внедрении хозяйственного расчета внутри колхозов.

Содержательными были выступления известного бригадира из колхоза «Дружба» Поспелихинского района Г. Н. Буханько и доярки Е. Ф. Бабич из Косихинского района.

Руководители экономических школ поделились опытом проведения занятий. Заведующий отделом пропаганды и агитации крайкома КПСС В. М. Горбатов рассказал об организации экономического образования в крае.

Перед участниками семинара в Барнауле выступил секретарь крайкома КПСС А. В. Георгиев.

В. ГОНЧАРОВ.

ЯЗЫКОМ ПЛАКАТА

Алтайское книжное издательство выпустило в свет плакат о знатной ткачихе Барнаульского хлопчатобумажного комбината Анастасии Горячевой. По почину Валентины Гагановой она перешла в отстающую бригаду и вывела ее в число передовых. Плакат разослан на предприятия края.

Она характером упорна,
Дела большие ей с руки,
И безотказны, и покорны
Ее рабочие станки.

Ткачиха время обгоняет,
Вперед уверенно идет
И в нынешнем году встречает
Шестьдесят четвертый год.

Плакат худ. Г. Тарского, стихи М. Юдалевича.

В этом году вступит в строй действующих предприятий Черемновский сахарный завод в Павловском районе. Он будет перерабатывать 15 тысяч центнеров сахарной свеклы в сутки. На снимке: панорама строительства завода.

Фото В. Николаева.

Медлить нельзя

Посевные площади под сахарной свеклой на Алтае с каждым годом расширяются. Хороши виды на урожай этой ценнейшей культуры в нынешнем году. Значит, возрастет и нагрузка на свеклоперерабатывающие предприятия. Одним из крупных сахарных заводов в крае является Алейский. В предстоящем сезоне суточная производительность завода по переработке сырья будет на 25 процентов выше, чем в минувшем году.

Подготовка к новому сезону здесь началась давно. Своими силами ведется замена выпарных аппаратов, реконструкция и усовершенствование диффузионных батарей. Имеющийся насосный парк заменяется более мощным. Центрифуги на заводе будут более быстроходными и саморазгружающимися.

Летом надлежит произвести реконструкцию и капитальный ремонт жомосушки. Производительность ее возрастет до 40 тонн сухого жома в сутки против 30 тонн в прошлом году. Установка трех более мощных выпарных аппаратов, замена экранных труб на всех паровых котлах, текущий ремонт оборудования, строительство нового производственного помещения, 16-квартирного и 9-квартирного домов — все это делается своими силами.

Время не ждет. С 1 сентября, как предусмотрено обязательствами, предприятие должно начать сезон сахароварения. В процессе подготовки к нему заводоуправление встречается с вопросами, решить которые без помощи совнархоза и его управления пищевой промышленности невозможно.

Уже третий год ведется переписка по поводу получения заводом трансформатора. Бывший трест «Сахремснаб» в декабре 1957 года рекомендовал обратиться по этому вопросу в Алтайский совнархоз. В марте 1959 года совнархоз дал распоряжение Быстроистокскому сахарному заводу передать трансформатор в Алейск. Но и до сих пор его нет.

Известно в совнархозе также и о том, что Смелянский машинный завод аннулировал договор на поставку сахарному заводу решеферов. А их нужно пять. Правда, прислали три, но два передали в Быстрый Исток. И только потому, что в совнархозе вовремя не составили одну из форм, завод своевременно не был профинансирован и остался без решеферов.

В зиму нынешнего года сахарный завод должен заморозить для хранения 600 тысяч центнеров свеклы. На строительство площадки под замораживание нужно иметь около 10 тысяч кубометров арматуры, балласт, 1.200 центнеров цемента, кубометров 500 леса. Ни того, ни другого, ни третьего завод не имеет.

Чтобы не загрязнять воды реки Алея, необходимо построить отстойники. Это громадный об'ем работ. Достаточно сказать, что площадь отстойников займет 60 гектаров. Для выполнения работ нужна подрядная организация. Решить эту проблему может только совет народного хозяйства.

Отрицательно сказывается на деятельности предприятия влияние паводковых вод: трубы котлов забиваются илом, выходят из строя. Построить отстойник для очистки воды завод своими силами не в состоянии.

Серьезная проблема — очистка существующих жомовых отстойников, строительство капитальных под'ездов к жомовым ямам. Здесь нужны мелиоративные работы, так как солончаковая почва, близколежащая грунтовая вода делают под'езды к жомовым ямам непроходимыми.

Около полумиллиона рублей потребуется заводу для проведения противопожарных мероприятий. Много надо построить жилья для рабочих. Все эти работы не терпят отлагательств. Ставить под угрозу срыва работу предприятия нельзя. Управление пищевой промышленности совнархоза обязано оказать действенную помощь коллективу, чтобы он мог успешно справиться с поставленной задачей — дать стране сахара на 20 тысяч центнеров больше, чем в минувшем сезоне.

С. СИНЕГУБОВ.

г. Алейск.

НАРОДНАЯ ИНИЦИАТИВА

Началось с того, что на общем собрании членов сельхозартели «Сибирь» возник разговор об оказании помощи Егорьевской средней школе в ее переходе на одиннадцатилетнее обучение. Колхоз выделил деньги для строительства школьных учебно-производственных мастерских и спортивного зала.

Инициативу колхоза «Сибирь» подхватили многие хозяйства района. Труженики сельскохозяйственной артели имени Фрунзе решили создать хорошие условия для учебы детей. На общем собрании колхозники постановили выделить средства для строительства двухэтажного кирпичного здания Сростинской средней школы на 400 мест.

Строительство здания школы ведется поточным методом межколхозной строительной организацией под руководством техника-строителя т. Глобина. Бригада каменщиков, возглавляемая т. Корякиным, заканчивает кладку стен второго этажа и переходит к штукатурным и малярным работам.

Здание школы растет с каждым днем. Особенно хорошо работают строители П. Зарецкий, В. Полянский, Р. Семенцова, В. Разинкина. Помогает строить школу и колхозная молодежь.

Одновременно бригада плотников, возглавляемая т. Поздняковым, кладет междуэтажные и чердачные перекрытия, приступила к возведению крыши.

Колхоз имени Фрунзе оказывает большую помощь Сростинской средней школе в подготовке к переводу на одиннадцатилетнее обучение в 1961—62 учебном году. Колхоз будет строить из кирпича двухквартирный дом для учителей, интернат для учащихся, начальную школу в поселке Петухов Лог на 80 ученических мест.

В колхозе «Алтай» нет семилетней школы, поэтому учащимся 5—7 классов приходилось ходить в школу за 10—20 километров. Летом 1959 года на средства колхоза были сложены из кирпича стены одноэтажного здания школы на 240 мест в поселке Круглые Семенцы. В этом году возводится крыша, производятся штукатурные и малярные работы. Теперь дети будут учиться в одну смену.

Но этот ценный почин подхвачен не всеми колхозами района. В сельскохозяйственной артели имени Ленина Песчано-Борковская начальная школа находится в плохом здании, которое не соответствует элементарным гигиеническим требованиям. Третий год правление колхоза собирается строить новое здание школы, но никак не может решиться на это.

С каждым годом увеличивается контингент учащихся Титовской семилетней школы. В новом 1960—61 учебном году школа реорганизуется в восьмилетнюю, но помещение ее очень мало. Даже для занятий в две смены там не хватает места. Колхозу «Путь к коммунизму» нужно серьезно подумать о расширении здания школы.

Инициативное строительство школ является важной государственной задачей. В Егорьевском районе есть достаточные условия для того, чтобы в ближайшие 3—4 года перевести все школы на односменные занятия и разместить их в хороших помещениях.

Колхозы, совхоз, хозяйственные и общественные организации района вместе со школами разработали и приняли семилетний план строительства и укрепления учебно-материальной базы школ. Необходимо приложить все усилия для успешного выполнения этого плана.

М. БЫСТРЫХ,
инспектор крайОНО.

—О—

Расточительство

В целях экономии металла в строительстве постановлением ЦК КПСС и Совета Министров СССР запрещено устройство стальной кровли на жилых и культурно-бытовых зданиях. Однако в проектах Дома пионеров и учебного корпуса Алтайского сельскохозяйственного института, разработанных в 1956 году, предусмотрено устройство стальной кровли.

В целях экономии металла и снижения стоимости строительства этих зданий, мастером Е. В. Потловым и мною предложено заменить стальную кровлю на этих зданиях кровлей из волнистых асбестоцементных листов, которая значительно дешевле стальной как в строительстве, так и в эксплуатации. Такая кровля давно завоевала себе самое широкое распространение, в том числе и в г. Барнауле.

Согласно существующему порядку, каждое предложение, вызывающее изменения в проекте, должно быть согласовано с заказчиком. И вот наше предложение, благополучно прошедшее несколько инстанций, натолкнулось на непреодолимую преграду в лице заказчиков — главного инженера ОКСа горисполкома т. Ракевич и директора Алтайского сельхозинститута т. Давыдова.

Для устройства стальной кровли Дома пионеров и учебного корпуса АСХИ потребуется около 30 тонн кровельной стали. Но эта цифра не смущает тт. Ракевич и Давыдова. Они запрашивают дополнительные фонды на металл. Это значит, что тт. Ракевич и Давыдов собираются нанести ущерб другим стройкам, которым металл действительно необходим.

Сейчас, когда по всей стране по призыву ЦК КПСС ведется борьба за экономию каждого килограмма металла, не может быть места расточительству.

В. ИСУПОВ.
инженер БСУ-7 треста «Стройгаз».

—О—

Этому имя — иждивенчество

О ЗАМОРОЖЕННЫХ РЕСУРСАХ

Горный Алтай располагает редкими возможностями для развития местной промышленности. Безграничны здесь запасы леса, нерудных ископаемых, плодов, ягод и другого сырья, представляющего исключительную ценность. Как же эти богатства используются?

В продукции, изготовляемой предприятиями местной промышленности области, сейчас главное место принадлежит пищевым продуктам, а проще говоря, винам и пиву. Примерно такой же удельный вес занимает в плане заготовка и распиловка леса. И лишь на семьсот тысяч рублей предусмотрено выработать кирпича, на три миллиона рублей — мебели и на один миллион рублей определено получить продукции от индивидуального пошива и ремонта одежды и обуви.

Из этого ясно, что удовлетворение возросших нужд трудящихся области, к чему собственно и призвана местная промышленность, в Горном Алтае отодвинуто на задний план.

«ПРОБЛЕМА» БЕЛЬЕВОЙ ПРИЩЕПКИ

Безынициативность руководителей местной промышленности области дошла, что называется, до ручки. Озабочены они единственно тем, чтобы любой ценой выполнить план по валу. Система потребительской кооперации, Горно-Алтайторг, орсы леспромхозов и других предприятий вагонами завозят сюда из Молдавии и других далеких мест варенье, маринованные овощи. Как будто нельзя это добро готовить на месте. Более того, в Горный Алтай из Кировской области доставляются дуги, коромысла, бельевые прищепки. Мы уже не говорим о мебели, которую также завозят из республик Прибалтики.

Иждивенческие настроения в области пустили глубокие корни. Как будто не такое уж сложное дело наладить на месте производство древесно-волокнистых плит для мебели. Сырья хоть отбавляй. Работники управления специально ездили на Урал, познакомились там с технологией изготовления плит, привезли нужные материалы, образцы продукции, но дальше «прожектов» дело не двинулось.

Убедительно доказана полная возможность на базе Мультинского деревообрабатывающего комбината Усть-Коксинского аймака вырабатывать клееную фанеру. В свое время были составлены расчеты, разработана технология, но опять-таки все ограничилось благими пожеланиями. Между тем, отсутствие фанеры парализует нормальную деятельность мебельной фабрики и промкомбинатов, занимающихся изготовлением буфетов, диванов, столов и стульев.

НА ПРАВАХ БЕДНОГО РОДСТВЕННИКА

В одном правы работники местной промышленности Горного Алтая, сетуя на плохое материально-техническое снабжение. Неведомо почему, но вот уже на протяжении нескольких лет промкомбинаты не получают тракторов, автомашин, станочного оборудования для деревообработки и пищевых предприятий. В мизерном количестве поступают запчасти для машин.

По этой причине почти не механизированы процессы валки леса и его трелевка. Ни один из деревообрабатывающих заводов не имеет бревнотасок, и лес к пилорамам доставляется вручную. В кирпичном производстве механизирован лишь процесс прессования. Разработка забоев, доставка глины к прессам и сырца в сушильные сараи, загрузка печей и выгрузка обожженного кирпича ведутся ручным способом.

Надо полагать, начальник управления снабжения и сбыта при крайисполкоме т. Чернявский знает о таком положении, в Горном Алтае он бывал. Но почему тогда не наблюдается никаких сдвигов в лучшую сторону и здешние предприятия пребывают на положении «бедных родственников»?

Впрочем, и сами руководители местной промышленности области (начальник т. Ким) своими бездумными действиями усугубляют обстановку. Несколько лет тому назад в Шебалинском промкомбинате была построена локомобильная электростанция стоимостью в триста тысяч рублей. Возвели ее на болоте без всяких расчетов. Не проработав и дня, станция была законсервирована. Это один из многих образцов вопиющей бесхозяйственности. Кстати, прямые виновники этого безобразия избежали ответственности.

ГРИМАСЫ ПЛАНИРОВАНИЯ

Есть в Горно-Алтайске обозостроительный завод, изготовляющий одноконные и пароконные повозки. Эта продукция вывозится в Узбекистан и другие республики Средней Азии. Предприятие с большими перебоями получает металл для повозок и вынуждено работать в третью часть своих возможностей. Возникла необходимость перейти на изготовление другой продукции — выполнить заказ на постройку 1.800 кузовов для автомобильных хозяйств нашего края. Все материалы имеются в наличии.

Обратились за санкцией к председателю краевой плановой комиссии т. Подсохину, но он категорически запретил производство кузовов, сославшись на однажды утвержденную свыше номенклатуру. Можно ли так формально относиться к планированию? И вот теперь завод бездействует.

Или такой пример. В торговую сеть области везут издалека кондитерские изделия. А такие же по качеству, но выработанные местными пищевыми комбинатами, изделия не находят сбыта. Недавно из Шебалино в Кош-Агач за триста километров было отправлено две автомашины, груженных пряниками. Председатель райпотребсоюза т. Никитин категорически отказался принять товар, и машины двинулись в обратный путь.

* * *

Партия и правительство неоднократно подчеркивали необходимость широкого использования местных сырьевых ресурсов. Пора покончить с иждивенчеством в Горном Алтае, по-настоящему развивать местную промышленность.

П. АФАНАСЬЕВ,
директор Шебалинского промкомбината.
Д. ПУЛЬМАН,
наш соб. корр.

г. Горно-Алтайск.

ПО МАТЕРИАЛАМ «АЛТАЙСКОЙ ПРАВДЫ»

«ЗАЩИЩАТЬ, НО НЕ ВЫГОРАЖИВАТЬ»

Под таким заголовком «Алтайская правда» в № 114 опубликовала письмо из Бийска. Автор критиковал в нем адвоката Ноздрина, который неправильно вел защиту лиц, виновных в тяжком преступлении.

Председатель президиума краевой коллегии адвокатов т. Переверзев сообщил редакции, что президиум серьезно предупредил адвоката Ноздрина.

—О—

«АДРЕСАТ НЕ ИЗВЕСТЕН»

В № 155 «Алтайской правды» под таким заголовком была напечатана корреспонденция о недостатках в работе отделений связи г. Барнаула. Заместитель начальника краевого управления связи т. Луговской сообщил редакции, что за нарушение почтовых правил виновные в этом предупреждены. За своевременной доставкой писем установлен контроль. Корреспонденция обсуждена на общем собрании коллективов отделений связи.

БОРЬБА ЗА ВЫСОКИЙ УРОЖАЙ КУКУРУЗЫ ПРОДОЛЖАЕТСЯ

Обрабатывать плантации до полного уничтожения сорняков остро отточенными лапами культиватора!

★

Беспокойный человек

По обе стороны дороги поле: кукуруза, зерновые, травы. А вот и еще одно — тоже кукурузное. Радует глаз яркая зелень.

Поле невольно хочется сравнить с листком из школьной тетради в клеточку, так четко обозначились на нем зеленые квадраты. Чувствуется рука мастера. Хозяин поля — механизатор-кукурузовод П. П. Герцен.

Петр Петрович третий год трудится на кукурузных плантациях. Раньше работал сеяльщиком в звене совхозного кукурузовода Якова Ивановича Фаста, известного высокими урожаями кукурузы. А самостоятельно выращиванием «королевы полей» нынче занялся впервые. Помощник — Анатолий Емченко, хоть и молодой, но человек опытный, практику тоже проходил в звене т. Фаста.

Отсеялись. Наступила «передышка». А через некоторое время снова увидели Петра Петровича на плантации. Болела душа за «королеву полей». Потом появились всходы. И снова заботы: кукуруза требует большого внимания к себе, нужно было проводить боронование. Пробороновали, уничтожили сорняки. И пошла зеленая кудесница в рост.

За первой обработкой последовала вторая. Собираются кукурузоводы провести и еще одну обработку.

Так и идет время: в заботах, в труде.

Весной т. Герцен брал обязательство получить по 500 центнеров кукурузы с каждого из 106 гектаров. Но уже сейчас видно, что обязательство будет перевыполнено. Вложенный в кукурузу труд окупится сполна.

М. ФИЛАТОВА.

Степной совхоз, Родинского района.

★★★

Лето в комплексном отряде

У Федота Савина, что работает на Троицком отделении совхоза «Дружба», «междупарья» нынче нет. Для него лето — горячая пора.

Еще весной, до начала сева, на отделении узнали о почине знатного механизатора А. Чибисова. Узнали и решили создать у себя такие же отряды.

В один из отрядов начальником назначили Ф. Савина, механизатора широкого профиля, целинника-коммуниста.

Пшеницу посеяли в лучшие агротехнические сроки, и теперь до самой уборки она не потребует никакого ухода. Растет густая и высокая, обещая дать богатый урожай.

Другое дело пропашные культуры. Им, особенно кукурузе, уход да уход нужен. Вот почему В. Чернявский от зари до зари боронил на своем КДП посевы кукурузы. Труд его принес большую пользу. Кукурузная плантация абсолютно чиста от сорняков, ровные квадраты радуют глаз.

Прошли дожди, чуть подсохло, и на плантацию вышел «Беларусь» М. Тарасенко. На участок заранее подвезли гранулированный суперфосфат. И теперь Михаил, обрабатывая междурядья, одновременно вносит в почву удобрения, подкармливает растения. Сорняков нет. Но один-два солнечных дня, и на поверхности земли образовалась корка. Надо ее разрушить. И снова по кукурузной плантации движется трактор.

Чем же занимаются остальные механизаторы? За околицей села стоят машины, выстроились в одну линию плуги, пирамиды борон, сеялки. Вся эта техника очищена, смазана и уже отремонтирована. Рядом стоят комбайны. Было ли когда-нибудь такое на отделении? Никогда.

Комплексные механизированные отряды — лучшая форма организации труда. В этом теперь все убедились.

А начальник отряда Ф. Савин смотрит еще дальше.

— Комплексные отряды — это не только богатый урожай, но и дешевый хлеб, — говорит он. — Новая организация труда поможет сберечь совхозную копейку. И механизатор подробно рассказывает о том, что уже сделано на отделении в этом направлении.

Оказывается, управляющий отделением М. Севрюков и агроном И. Луханин посоветовались с механизаторами и решили, что сейчас, когда на отделении создано три отряда, бригадир не нужен. Можно с успехом и без него обойтись. Ведь каждому начальнику отряда известны поля и вся агротехника на них. Учетчик также не требуется. Размеры всех полей давно известны, каждый знает длину загонки и захват любой сельхозмашины. Остальное сосчитать нетрудно. Каждый механизатор сообщает в конце смены начальнику отряда свою выработку, а тот записывает и передает в бухгалтерию отделения. Обмана и быть не может. Сколько раз проверяли в бухгалтерии, все точно сходится.

— Одним словом, без контролеров работаем, — смеется начальник отряда.

Нет теперь на отделении и заправщика. Заправить машину горючим не трудно трактористу и шоферу бензовоза, а воду сами механизаторы подвозят.

Только три человека сокращено на отделении, но это уже дает 1.600 рублей экономии на зарплате в месяц.

Вначале, правда, кое-кто в совхозе сомневался в возможности работы без бригадира и учетчика. Но теперь уже все убедились, что «эксперимент» удался.

Подобное сокращение целесообразно, по-видимому, провести и в других совхозах края. В самом деле, сейчас на каждом отделении есть знающие свое дело агрономы, которые и должны быть непосредственными организаторами всех работ в полеводстве. На каждом отделении найдутся и опытные механизаторы, способные возглавить комплексные отряды. Зачем же в таком случае бригадир?

Хлеборобы Троицкого отделения совхоза «Дружба» сделали пока первые шаги на пути снижения себестоимости хлеба. Первые, но далеко не последние, ибо создание комплексных отрядов открывает буквально неограниченные возможности для дальнейшего совершенствования организации труда.

П. МАТВЕЕВ.
(Наш соб. корр.).

Алейский район.

—О—

Кукурузовод первого механизированного отряда первой бригады колхоза имени Кирова Благовещенского района Федор Воробьев посеял в этом году 160 гектаров кукурузы. Он дважды обработал свой участок в двух направлениях и продолжает уход за плантацией. Федор Воробьев уверен, что нынче он получит высокий урожай «королевы полей».

На снимке: Ф. Воробьев.

Фото Б. Буторина.

Не сладко „королеве полей" в Михайловке

О выгоде кукурузы во многих хозяйствах Михайловского района обычно начинают говорить зимой, когда корма на исходе, а до пастбищного периода остается несчетное количество дней. Но стоит только колхозным животноводам угнать весной скот на пастбища, интерес к кукурузе постепенно гаснет. А это к добру не приводит.

С началом сева кукуруза в районе была отдана на откуп созданным наспех кукурузоводческим звеньям. В составе звеньев в большинстве хозяйств были молодые, неопытные механизаторы. Не имея достаточной практической подготовки, отдельные из них допускали брак в работе.

Так, в колхозе имени Ленина, где недавно побывали члены рейдовой бригады, весной было посеяно 2.094 гектара кукурузы. Площадь большая, но что с этого толку. Не получив квадратов, в колхозе не сумели ее обработать, и теперь за сорняками не увидишь стеблей кукурузы.

Председатель колхоза т. Прохоненко, стараясь показать себя озабоченным, сокрушается.

— Промах дали мы на севе, а теперь вот не можем поправить.

В том, что с севом в колхозе «промахнулись», председатель прав. Но этот промах при желании можно было исправить сразу же, с появлением всходов: пробороновать посевы в двух направлениях, а затем произвести культивацию. Однако ничего подобного в колхозе не было сделано. И кукуруза сейчас обречена на верную гибель, если не принять самых энергичных мер для ее спасения.

Такая же судьба постигла «королеву полей» в колхозе имени Сталина. Ей тоже приходится, как говорится, не сладко. Под нее здесь были отведены засоренные участки вблизи села. Предпосевная обработка полей производилась плохо. Поэтому не успели поля полностью засеять, как на них взошли и стали буйно расти сорняки.

Несмотря на то, что посевам кукурузы грозит явная гибель, с обработкой ее в колхозе не торопятся. Тракторы и культиваторы используются не на полную нагрузку. Механизаторы выезжают на поля поздно и очень рано глушат моторы тракторов.

Время идет, а в хозяйстве в одном лишь направлении обработано менее половины кукурузных плантаций. Беспокоит ли такое положение с уходом за посевами председателя колхоза т. Малахова и агронома т. Филякова? Видимо, нет. Иначе бы они организовали двусменную работу агрегатов.

Не лучше обошлись с кукурузой в колхозе «Путь к коммунизму». После того, как посевы там были кое-как прокультивированы в одном направлении, председатель артели т. Пилипенко направил в райисполком отчет о том, что кукуруза полностью обработана и чувствует себя превосходно. На самом же деле кукуруза на площади 1,486 гектаров была сплошь покрыта сорняками.

Члены рейдовой бригады, побывавшие на полях этого колхоза, с трудом могли разглядеть среди зарослей бурьяна кукурузные стебли. Вместо того, чтобы мобилизовать кукурузоводов на борьбу с сорняками, здесь их попросту отстранили от этого важного дела. Так, кукурузовод Алексей Долбышев направлен на заготовку кормов, Петрушенко — на ремонт техники. Отрывая кукурузоводов от выполнения ими прямых обязанностей по выращиванию ценной кормовой культуры, руководители колхоза тем самым создают обезличку, оставляют кукурузу без присмотра.

Кукуруза любит хороший, внимательный уход. И там, где над ее выращиванием трудятся постоянные люди — настоящие хозяева кукурузных полей, там она дает высокие урожаи. Во второй бригаде колхоза «Красный Октябрь», например, трудится замечательный кукурузовод Иван Лещев. Взяв обязательство — получить с каждого гектара по 400 центнеров зеленой массы кукурузы, т. Лещев еще зимой начал бороться за осуществление поставленной перед собой задачи. Он вывозил в поле навоз, задерживал влагу. Весной хорошо обработал почву и посеял кукурузу на площади в 212 гектаров точными квадратами. Хороший сев позволил вести обработку кукурузы во всех направлениях. В настоящее время сорняки уничтожены, и кукуруза начала быстро расти. Стебли ее достигли уже метровой высоты.

Иначе отнеслись к выращиванию кукурузы в первой бригаде того же колхоза «Красный Октябрь». Сеять кукурузу здесь было поручено А. Шнейдеру, боронование всходов — механизатору А. Пивскому, а культивацию — Г. Высоцкому. К работе они отнеслись недобросовестно. В результате всходы получились изреженными, обработка их велась плохо. И сейчас кукуруза в этой бригаде заросла сорняками, бороться с которыми некому.

Известно ли руководителям района о том, что кукурузу в большинстве хозяйств душат сорняки? Конечно, известно. Райком партии даже кое-что предпринимает для спасения кукурузы. Недавно он разослал в колхозы своих уполномоченных по борьбе с сорняками. Уполномоченные раз'ехались по колхозам, а дела там по уходу за посевами нисколько не улучшились. Какой прок, например, от того, что за колхозом имени Ленина закреплен главный агроном райсельхозинспекции т. Роготок? В этом хозяйстве и по сей день не прокультивировано ни одного гектара кукурузы. Уж если главный агроном так заботится о посевах, то что можно ожидать от других уполномоченных?

Рейдовая бригада «Алтайской правды»: Г. ФИЛЯКОВ — доярка колхоза имени Сталина, А. КУЗОВЕНКО — механизатор колхоза «Красный Октябрь», Л. ШУМИЛОВА — доярка колхоза имени Ленина, К. КРАСНИКОВА — сотрудник газеты «Под знаменем Ленина», Ф. ДЕМЬЯНОВ — наш соб. корр.

Михайловский район.

НА ПРАЗДНИКЕ ЮНЫХ

В течение нескольких дней улицы краевого центра заполняли сотни школьников с красными галстуками. Из городов и дальних селений Алтая на VI краевой слет пионеров прибыло более пятисот юных ленинцев.

Шестой краевой слет пионеров вылился в большой светлый праздник юного поколения. Он открылся митингом и торжественной линейкой. Пионерам Бийска и Родинского района, добившимся лучших результатов в краевом смотре в честь 90-летия со дня рождения В. И. Ленина, было предоставлено почетное право поднятия флага.

Затем на стадионе «Динамо» состоялись показательные выступления авиамоделистов, были проведены спортивные соревнования, шуточная эстафета. Ловкими, сильными, смелыми растут юные ленинцы!

С большим интересом пионеры просмотрели спектакль республиканского русского театра драмы г. Алма-Аты «Третья патетическая». А после этого начался смотр юных талантов, в котором показывали свое мастерство сами участники слета. Отлично выступили школьники Бийска, Горно-Алтайска, Рубцовска. Смотр показал, что среди пионеров нашего края имеется немало способных чтецов, танцоров, певцов.

В последний день слета юные ленинцы познакомились с достопримечательностями Барнаула. А вечером в парке меланжевого комбината был зажжен большой пионерский костер. Участники слета встретились здесь со старыми большевиками, ударниками и членами бригад коммунистического труда.

Надолго в памяти юных ленинцев останутся впечатления от VI краевого слета пионеров.

На снимке: встреча участников слета с Героем Советского Союза М. В. Водопьяновым.

Фото В. Белавина.

Тихо на лугах

Богаты сенокосы в артели «Победа». Здесь можно заготовить кормов не на одно хозяйство. Но эти возможности не используются. Трава пропадает или отдается всякого рода организациям и заезжим хапугам, а фермы остаются без кормов. Так было, так, похоже, будет и в нынешнем году.

На лугах не слышно стрекота косилок, рокота тракторных моторов. Они стоят, выйдя из строя, как только их вывели в поле. Стоит и агрегат тракториста Перекрестного. Первые четыре дня механизатор ремонтировал сенокосилки, а потом—трактор. Так попусту прошла неделя.

Техника в этой артели используется бесхозяйственно. Полученную новую навесную сенокосилку долгое время без всяких причин не пускали в работу. Не случайно в колхозе скошена только четвертая часть трав, причем скирдование сена еще не начиналось. Наметился огромнейший разрыв между косовицей и скирдованием. Руководители артели возлагают надежды на воскресники и не занимаются рациональным использованием рабочей силы в будни. Здесь работают с 10 часов утра и до полшестого вечера.

Колхоз «Победа» — не исключение. В районе много примеров полнейшего равнодушия к заготовке кормов. Нет ни одного хозяйства, где бы со всей ответственностью занимались сеноуборкой. Причина — полная неподготовленность к этой кампании. В колхозе имени Ленина два агрегата скашивают за смену в среднем по 10 гектаров вместо принятых по норме 40—50: сенокосилки часто выходят из строя. Новые навесные сенокосилки совсем не используются.

В Усть-Курьинском совхозе в прошлую зимовку не хватило даже соломы. Этот печальный урок ничему не научил руководителей. Сеноуборка идет из рук вон плохо.

То же самое можно наблюдать и в колхозах «Родина», «Красное знамя» и других хозяйствах. В Мартовском совхозе, ссылаясь на нехватку людей, отсутствие троса для стогометателя, откладывали сенокос со дня на день. В результате трава уже перестаивает, теряет свои питательные качества.

Все это, впрочем, мало тревожит руководителей района. Они даже ясно не представляют себе ход сеноуборки. Только на днях работник инспекции сельского хозяйства начал составлять задания по заготовке кормов.

Н. ШАМЕХА.
А. ТИЩЕНКО.

Хабарский район.

—✦—

ПОГОДА И ПОСЕВЫ

Сложившиеся в крае погодные условия первой декады июля были благоприятными для формирования урожая ранних яровых культур. По всему краю прошли ливни.

Наибольшее количество осадков (от 32 до 48 мм.) выпало в Завьялове, Шелаболихе, Тальменке, Сорокине, Усть-Коксе, а в Усть-Улагане — 41 миллиметр, Солонешном — 48, Турачаке — 62, Белокурихе — 65 миллиметров. По большинству остальных районов края сумма выпавших за первую декаду июля осадков составила 18—24 миллиметра. Несколько меньше осадков (6—13 миллиметров) выпало в Кулунде, Родине, Хабарах, Алейске, Краснощекове, Ново-Кытманове. Лишь в Яминском, Волчихе, Поспелихе, Ключах, Троицком и Тогуле сумма осадков отмечалась порядка 1—5 миллиметров.

Выпавшие дожди значительно улучшили влагообеспеченность посевов сельскохозяйственных культур и в сочетании с теплой погодой создали благоприятные условия для их роста и развития.

Яровые зерновые культуры на полях ранних сроков сева вступили в фазу колошения. У посевов, произведенных в более поздние сроки, продолжался рост стебля. Оценка состояния посевов преимущественно хорошая.

В созвездии братских республик

БЕСЕДА С ПРЕДСЕДАТЕЛЕМ СОВЕТА МИНИСТРОВ ЛАТВИЙСКОЙ ССР Я. В. ПЕЙВЕ

Латышский народ торжественно отмечает 20-летие восстановления Советской власти в Латвии. 21 июля 1940 года трудящиеся Латвии, сбросив иго буржуазии, обрели свободную и счастливую жизнь.

20 лет — небольшой период в истории, но какими замечательными событиями они наполнены! Это — время становления нового, коренной перестройки всего народного хозяйства на социалистический лад, бурного расцвета культуры латышского народа.

И если сегодня промышленность республики превысила довоенный уровень почти в 10 раз, если в 1959 году только прирост промышленной продукции превзошел весь об'ем производства буржуазной Латвии в 1939 году, то это стало возможным потому, что Латвии помогали все народы нашей страны и, прежде всего, великий русский народ, что укреплению экономики республики неослабное внимание уделяют Центральный Комитет КПСС и Советское правительство.

Латвийской республике принадлежит видное место в СССР по производству моторных и прицепных вагонов для электрифицированных железных дорог, по выпуску электрооборудования для автомобилей, по производству бумаги, по добыче торфа. Сейчас у нас выпускаются такие изделия, о которых не знала буржуазная Латвия. Среди них передвижные электростанции, комфортабельные автобусы, мощные гидротурбины, морские буксиры, автоматические телефонные станции, контрольно-измерительные приборы. Только в прошлом году было освоено производство еще около 500 видов продукции.

В истекшем году на предприятиях республики установлено 10 автоматических и полуавтоматических линий, более 30 конвейеров и поточных линий, а также более ста различных новейших станков.

Коренные преобразования произошли и в сельской жизни. Сейчас в республике насчитывается около 1.400 колхозов и совхозов. Почти все они имеют миллионные доходы. В распоряжении тружеников села — мощная отечественная техника.

В латышской деревне выросли новые люди, имена которых стали известны далеко за пределами нашей республики. Недавно на родине дважды Героя Социалистического Труда доярки колхоза «Кондарбиба» Гулбенского района Марты Семуле установлен бронзовый бюст. Торжества в этом колхозе были по существу признанием больших достижений всех тружеников сельского хозяйства республики.

За 20-летие в республике произошла подлинная культурная революция. Широкие горизонты открылись перед латышской интеллигенцией. Ученые Латвии работают над проблемами, связанными с исследованием ядерных реакций, космических лучей, использованием полупроводников, внедрением автоматики и вычислительной техники. Важное место в деятельности ученых республики занимают вопросы использования атомной энергии в мирных целях.

Ярко расцвела латышская культура, национальная по форме и социалистическая по содержанию. Плодотворно работают наши писатели, деятели культуры и искусства. Мировой известностью пользуются имена литераторов Андрея Упита, Вилиса Лациса, Анны Саксе и других.

Сейчас только в сельской местности насчитывается более двух тысяч библиотек, а число народных домов увеличилось по сравнению с 1940 годом почти в 15 раз. Ежегодно в республике выпускается до 10 миллионов томов книг.

Девять высших учебных заведений Латвии каждый год выпускают более двух тысяч молодых специалистов для различных отраслей народного хозяйства. 15 лет назад была создана Академия наук, в составе которой 15 научно-исследовательских институтов.

Трудящиеся Советской Латвии хорошо знают, что всеми выдающимися победами в развитии народного хозяйства и культуры они обязаны родной Коммунистической партии, дружбе народов.

В расцвете творческих сил, смело глядя в свое прекрасное будущее, идут трудящиеся нашей республики в шеренге братской семьи социалистических наций к сияющим вершинам коммунизма.

(ТАСС).

СДЕЛАЙ ЭТО У СЕБЯ

Саморазгружающаяся тележка для сена

Очень важно во время сеноуборочных работ обеспечить подвозку сена непосредственно к местам зимовки скота.

В артели «Путь к коммунизму» Ключевского района бригадир второй комплексной бригады Василий Павлович Куянов в прошлом году сделал тележку на 50 центнеров сена или соломы. Это позволило все сено и солому подвезти к фермам сразу после их заготовки.

Применение саморазгружающейся тележки очень выгодно. Раньше для перевозки одного кубометра сена или соломы требовалось затратить 0,12 трудодня, а с применением тележки — 0,04 трудодня. Вторая бригада сэкономила в 1959 году на подвозке кормов 8.800 рублей, высвободила для других работ автомашины, гужевой транспорт и людей.

Изготовить тракторную тележку просто. Она состоит из четырех колес (от списанного комбайна С-6), соединенных попарно комбайновой рамой. Между собой передние и задние колеса связываются двумя бревнами диаметром 250 миллиметров. Сверху тележки шарнирно навешивается платформа из плах. Длина ее шесть, а ширина — четыре с половиной метра.

Передняя часть платформы свободно ложится на швеллер передней оси (рамы), а задняя часть платформы закрепляется с помощью двух шкворней диаметром 50 миллиметров.

В передней части тележки устанавливается П-образная стойка для тали, с помощью которой платформа опрокидывается, поворачиваясь на шкворнях.

Трактор ДТ-54 можно агрегатировать с двумя тележками на 50 центнеров сена каждая.

Н. ЧУПИН,
инженер крайсельхозуправления.

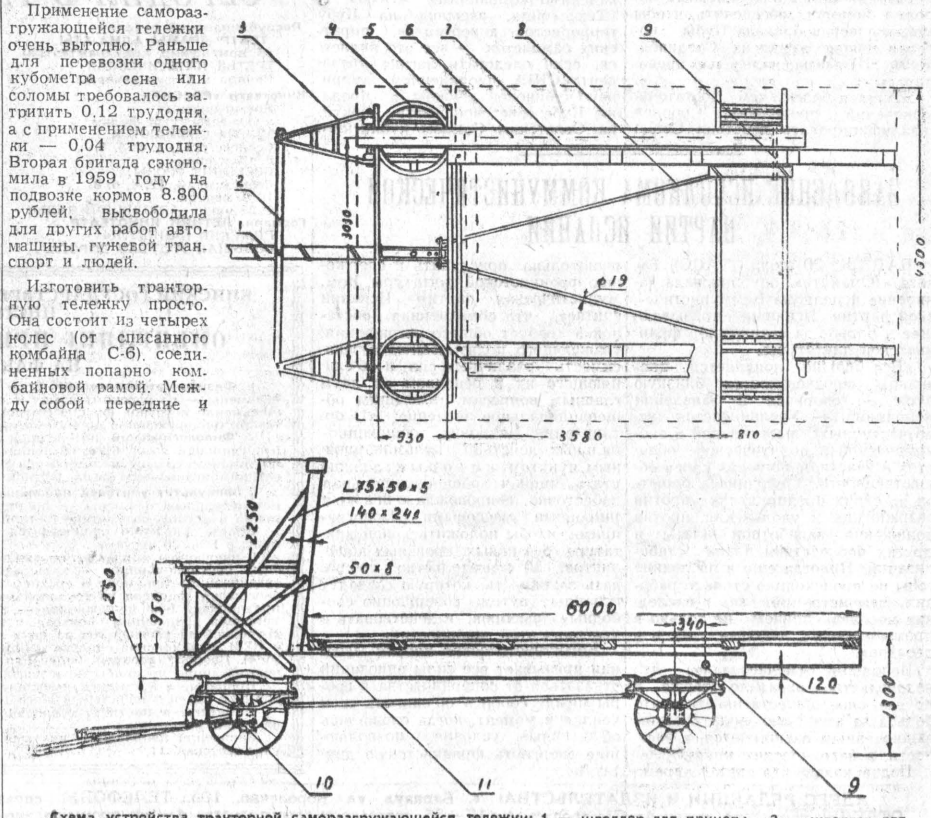

Схема устройства тракторной саморазгружающейся тележки: 1 — швеллер для прицепа, 2 — швеллер для поворота тележки, 3 — прицеп от комбайна С-6, 4 — поворотный круг с комбайна С-6, 5 — рама с комбайна С-6, 6 — связывающие бревна, 7 — бревна для платформы, 8 — шпренгеля от комбайна, 9 — шкворень, 10 — переднее колесо от комбайна С-6, 11 — П-образная стойка для тали.

Международная жизнь

В СОВЕТЕ БЕЗОПАСНОСТИ ООН

НЬЮ-ЙОРК, 20 июля. (ТАСС). Вчера Совет Безопасности продолжил рассмотрение вопроса об агрессивных действиях США в отношении Республики Кубы.

Первым на заседании Совета выступил представитель СССР А. Соболев. Он обратил внимание членов Совета на тот факт, что правительство США не просто проявляет враждебное отношение к нынешнему режиму на Кубе, но и организует заговорщическую и диверсионную деятельность против этого правительства. Диверсионная деятельность Соединенных Штатов, сказал А. Соболев, заключается, в частности, в организации бандитских налетов на Кубу самолетов, стартующих с территории США, что американское правительство вынуждено было признать перед лицом неопровержимых доказательств.

Эти агрессивные действия США в отношении Кубы, продолжал А. Соболев, находятся в прямой связи с кампанией злобной клеветы и враждебной агитации, которая ведется в США против правительства Фиделя Кастро. Наряду с этим при покровительстве правительства США и с его благословения с территории Соединенных Штатов ведут активную подрывную деятельность против законного кубинского правительства различного рода враги кубинской революции, бывшие приспешники Батисты, свергнутого главаря кровавого режима.

К числу других грубых вмешательств американского правительства во внутренние дела кубинского народа относятся также ничем не оправданные действия США в связи с опубликованием в мае 1959 года закона о проведении аграрной реформы в Кубе. Соединенные Штаты добиваются, чтобы правительство Кубы отказалось от своего законного права распоряжаться богатством своей страны.

В подтверждение права кубинского правительства свободно распоряжаться своими природными богатствами советский представитель привел целый ряд правовых актов, в том числе и решение Генеральной Ассамблеи ООН, в котором указывается, что «право народов свободно распоряжаться своими естественными богатствами и ресурсами и свободно их эксплуатировать является их неот'емлемым правом и соответствует целям и принципам Устава Организации Об'единенных Наций»

Соединенные Штаты оказывают сопротивление не только проведению аграрной реформы на Кубе, но также и всем другим мерам кубинского правительства, направленным на всестороннее развитие экономики кубинского народа. Эта проводимая США политика саботажа проявилась в отказе американских и английских нефтяных компаний перерабатывать нефть, доставленную из Советского Союза. Этот саботаж был рассчитан на серьезный подрыв кубинской экономики. В этих условиях кубинское правительство вынуждено было национализировать собственность нефтяных компаний, взяв на себя обязательство выплатить соответствующую компенсацию за национализированное имущество. На убедительных примерах представитель СССР показал законность действий кубинского правительства при осуществлении национализации имущества иностранных компаний в интересах экономики своей страны.

Отметив, что решение правительства США о прекращении закупок сахара на Кубе является попыткой задушить экономику этой страны, А. Соболев заявил:

Подобная экономическая агрессия против страны, экономика которой находится в зависимости от иностранных монополий, в любое другое время серьезно отразилась бы на положении такой страны и могла бы привести к падению ее правительства. На это и рассчитывают американские монополии. Однако теперь совсем другое время. Народы социалистических стран придут на помощь кубинскому народу и помогут обеспечить, чтобы экономическая блокада Кубы, которая сейчас об'явлена Соединенными Штатами, полностью провалилась.

Имеется более чем достаточно оснований, продолжал Соболев, квалифицировать действия Соединенных Штатов в отношении Кубы как прямое вмешательство во внутренние дела, как явное нарушение ее государственного суверенитета с агрессивными целями.

Соединенные Штаты, заявил советский представитель, напуганы не только возможностью потери своих экономических и политических позиций на Кубе, но и тем, что кубинская революция становится заразительным примером для других латиноамериканских стран. Они напуганы тем, что смелая и патриотическая политика Фиделя Кастро найдет последователей в других районах Латинской Америки, история которой до недавних пор представляла собой историю бесцеремонного вмешательства Соединенных Штатов в дела ее народов.

Напомнив многочисленные факты открытого вмешательства США во внутренние дела стран Латинской Америки, Соболев заявил: «Ныне не такие времена, когда империалистические державы могут чувствовать себя хозяевами в Латинской Америке, в Азии и Африке, когда они могут безнаказанно грабить мир, как им хочется, диктовать свою волю порабощенным народам. Сейчас народы колониальных и зависимых стран восстают против таких порядков, ведут борьбу за освобождение от колониального гнета, в частности, от порабощения империалистами США. И этот поступательный ход истории не удастся остановить никому. Не удастся и империалистическим кругам США задушить кубинскую революцию, против которой эти круги ведут развернутое наступление.

Не поможет Соединенным Штатам и попытка вновь вытащить на сцену пугало «международного коммунизма». Истошными криками о коммунистической угрозе можно затуманить сознание небольшого числа политических простаков. Но ими нельзя обмануть народы, в том числе и народы Латинской Америки, хорошо знакомые по собственному опыту с действительным характером политики США и испытывающие гнет насаждаемых Соединенными Штатами реакционных диктатур.

Можно было бы напомнить, продолжал А. Соболев, что правительство США в свое время об'явило «кознями коммунистов» и революцию в Египте, сбросившую ненавистный египетскому народу режим Фарука, кознями коммунистов называли и июльскую революцию в Ираке, покончившую с прогнившим режимом Фейсала и Нури Саида; этим же об'яснялось национально-освободительное движение в Африке; кознями коммунистов об'явили и выступления японского народа в связи с заключением правительством Киси нового военного договора с Соединенными Штатами.

Касаясь заявления Эйзенхауэра о том, что Соединенные Штаты «не потерпят вмешательства СССР в дела западного полушария», Соболев заявил: «Политика СССР в отношении Кубы, как и в отношении других стран, ясна и недвусмысленна. Эта политика основывается на тех общих принципах, которых Советский Союз неуклонно придерживается в международных делах.

Следуя этим принципам, мы выступаем против любой агрессии, против монополий, против порабощения народов любыми средствами. Мы всегда говорили и говорим, что наше сочувствие на стороне тех, кто поднялся на борьбу против колонизаторов, против иностранных эксплуататоров.

Напомнив, что Советский Союз признал революционное правительство Кубы, пошел на значительное расширение торговых и экономических отношений с Кубой и затем дал согласие на дополнительную закупку кубинского сахара в размере 700 тысяч тонн, Соболев заявил: получается поразительная картина — завоз на Кубу на грабительских условиях нефти американскими компаниями «Эссо» и «Техас ойл», засылка на Кубу террористов, диверсантов, пиратских самолетов — все это является, если следовать логике президента США, проявлением американо-кубинской дружбы, а продажа Кубе советской нефти, покупка Советским Союзом кубинского сахара, направление на Кубу советских танцоров и певцов — это вмешательство Советского Союза в дела Кубы и угроза существованию США. По меньшей мере странная логика!

Касаясь измышлений, распространяемых американской печатью о стремлении Советского Союза использовать территорию Кубы для постройки военной базы, Соболев сказал: нелепость этой выдумки столь очевидна, что вряд ли есть какая-нибудь необходимость ее опровергать. Достаточно лишь сказать, что современное оружие, которым обладают Советские Вооруженные Силы, может быть использовано с территории самого Советского Союза, если это только потребуется, и он не нуждается в военных базах ни на Кубе, ни в других районах мира. В то же время А. Соболев напомнил, что США до сих пор сохраняют на Кубе военную базу в Гуантанамо, используя ее в качестве дубинки, занесенной над головой кубинского народа, и опорного пункта для заговоров и диверсий против него.

Советский народ, продолжал Соболев, не останется безучастным, если против Кубы будет предпринята вооруженная интервенция, и пусть в правящих кругах США никто не строит себе иллюзий на этот счет. Соболев привел слова Н. С. Хрущева о том, что «если империалисты США предпримут против кубинского народа, отстаивающего свою национальную независимость, агрессивные акции, мы поддержим кубинский народ».

Представитель Советского Союза разоблачил истинную цель предложений о передаче жалобы Кубы из Совета Безопасности в Организацию американских государств, т. е. органу, в котором Соединенные Штаты имеют преобладающее влияние и где они могут расправиться с Кубой по своему усмотрению. Он отметил экономическое давление, оказываемое США на ряд латиноамериканских стран, чтобы добиться их поддержки в вопросе о Кубе.

Советский представитель подчеркнул, что принятие проекта резолюции Аргентины и Эквадора, который предлагает приостановить рассмотрение вопроса о Кубе в Совете Безопасности и передать его в Организацию американских государств, будет означать, что Совет уклоняется от выполнения своей прямой обязанности, не желает принять предупредительные меры и заявляет о своей некомпетентности в защите малой страны против великой державы.

Советская делегация внесла поправки к проекту резолюции Аргентины и Эквадора, в которых предлагается исключить параграф об отсрочке рассмотрения жалобы Кубы в Совете Безопасности до получения доклада от ОАГ.

Взявший затем слово делегат США Лодж, не будучи в состоянии опровергнуть факты агрессивных действий Соединенных Штатов против Кубы, выступил с грубыми антисоветскими выпадами.

Идущее за США большинство Совета Безопасности отклонило поправки Советского Союза к проекту резолюции Аргентины и Эквадора. За поправки голосовали Польша и Советский Союз, представитель Туниса при голосовании воздержался. Затем Совет девятью голосами при двух воздержавшихся — СССР и Польша — принял проект резолюции Аргентины и Эквадора в целом.

Выступивший после голосования представитель Кубы заявил, что его страна предпочла бы, чтобы Совет Безопасности осудил агрессивные действия США против Кубинской Республики. Он отметил, что Куба обратилась за помощью в ООН, а не в Организацию американских государств. Он подчеркнул, что кубинское правительство будет продолжать твердо отстаивать свои права.

ИЗДАНИЕ В ГРЕЦИИ ВЫСТУПЛЕНИЯ Н. С. ХРУЩЕВА

АФИНЫ, 20 июля. (ТАСС). Греческое издательство «Эпистмоники идисис» выпустило массовым тиражом брошюру: «Выступление Н. С. Хрущева на Всесоюзном совещании передовиков соревнования за звание бригад и ударников коммунистического труда 28 мая 1960 г.».

—о—

РЕШЕНИЕ ПРАВИТЕЛЬСТВА РЕСПУБЛИКИ КОНГО

ПАРИЖ, 20 июля. (ТАСС). Как сообщает корреспондент агентства Франс Пресс из Леопольдвиля, на своей пресс-конференции премьер-министр Конго Лумумба зачитал заявление, принятое советом министров 20 июля. В этом заявлении говорится, что совет министров решил обратиться к СССР или к любой другой стране афро-азиатского блока с просьбой прийти на помощь Конго и помочь ему изгнать находящиеся там бельгийские войска.

Совет министров подчеркивает, что эта просьба о помощи отнюдь не влечет за собой политических связей Конго с тем или иным блоком.

—о—

РЕАКЦИЯ ВАШИНГТОНА НА ЗАЯВЛЕНИЕ ПРАВИТЕЛЬСТВА КОНГО

НЬЮ-ЙОРК, 20 июля. (ТАСС). Как сообщает корреспондент агентства Ассошиэйтед Пресс из Вашингтона, первое известие о решении правительства Конго пригласить советские войска для оказания помощи в изгнании бельгийских войск явилось для официальных лиц в Вашингтоне «ошеломляющей неожиданностью». Руководящие сотрудники государственного департамента, указывает корреспондент, спешно созвали совещание, чтобы обсудить новую ситуацию, и пока отказываются комментировать решение премьер-министра Лумумбы.

—о—

ПОД ДАВЛЕНИЕМ ОБЩЕСТВЕННОГО МНЕНИЯ

БРЮССЕЛЬ, 20 июля. (ТАСС). В результате настойчивых требований правительства Республики Конго, мировой и бельгийской общественности об отводе из Конго вооруженных сил Бельгии сегодня, как сообщает местная печать, бельгийские воинские подразделения, находящиеся в районе Леопольдвиля, должны возвратиться на свои базы во внутренних районах Конго.

—о—

ОСАДНОЕ ПОЛОЖЕНИЕ В ГВАТЕМАЛЕ

НЬЮ-ЙОРК, 20 июля. (ТАСС). Как сообщает корреспондент агентства Ассошиэйтед Пресс, правительство Гватемалы ввело вчера по всей стране сроком на 30 дней осадное положение. Поводом для этой меры, как утверждает правительство, послужили беспорядки, якобы «провоцируемые коммунистами».

В связи с осадным положением все конституционные гарантии отменены, запрещены собрания. Об'явлено о «временном запрещении» деятельности политических партий. Министр обороны сообщил, что полицейские отряды и военные патрули будут производить обыски в домах и в автомашинах. Правительство установило контроль над радиостанциями и получило право ввести цензуру.

—о—

НА ЗАПАДНОГЕРМАНСКОЙ ШАХТЕ ПОГИБЛИ 32 ГОРНЯКА

БОННН, 20 июля. (ТАСС). В результате катастрофы, происшедшей вчера на шахте города Зальцгиттер (ФРГ) погибли 32 горняка. Около 30 горняков получили ранения и были отправлены в больницу. Судьба двух шахтеров еще неизвестна.

В земле Нижняя Саксония в связи с гибелью горняков об'явлен траур.

ЗАЯВЛЕНИЕ ИСПОЛКОМА КОММУНИСТИЧЕСКОЙ ПАРТИИ ИСПАНИИ

ПАРИЖ, 20 июля. (ТАСС). Газета «Юманите» опубликовала заявление исполкома Коммунистической партии Испании, призывающее к борьбе за свержение франкистской диктатуры.

«Все больше появляется признаков, предвещающих близкую бурю, — говорится в заявлении исполкома. — Увеличивается число частичных выступлений в экономической и политической областях с участием широких слоев общественности. Трудящиеся борются на своих предприятиях против безработицы и увольнений, против понижения заработной платы и других последствий плана стабилизации. Никогда еще в последние годы не происходило столько рабочих демонстраций, как в последние месяцы, причем не только в промышленных центрах, но и в деревне».

Исполком отмечает далее, что недовольство охватило также и другие слои общественности и что борьба за амнистию политическим заключенным расширяется, в частности, в католических кругах.

Подчеркивая, что пришло время решительно приступить к свержению франкистской диктатуры, Коммунистическая партия Испании считает, что современная обстановка требует общего соглашения, уважающего политическую независимость различных сил и об'единяющего их в основном по двум главным вопросам, имеющим общенациональное значение: «1) организация широких общенациональных действий, кульминационным пунктом которых должна стать мирная общенациональная забастовка, сопровожда ю щ а я с я широкими массовыми демонстрациями, чтобы положить конец диктатуре без новых кровавых конфликтов, 2) обязательство соблюдать законность, которую создадут испанцы путем совершенно свободных выборов, и действовать в условиях этой законности».

Коммунистическая партия Испании призывает все силы оппозиции отказаться от соперничества и ссоры между собой и об'единить свои усилия в момент, когда сложились об'ективные условия, позволяющие свергнуть франкистскую диктатуру.

По Алтаю

Колхозы покупают технику

Сельхозартели Панкрушихинского района в мае и июне купили много сельскохозяйственной техники.

Сельхозартель имени Жданова приобрела четыре автомашины ГАЗ-51 и ЗИЛ-385, два самоходных комбайна СК-3, два стогометателя-волокуши, грейдер, сенокосилки, тракторные грабли. Колхоз имени Тельмана купил трактор, четыре грузовых автомашины, грейдер, сенокосилку и грабли.

За два месяца Луковская РТС продала сельхозартелям свыше тридцати автомашин, 13 зерновых самоходных комбайнов, 15 конных сенокосилок, 10 граблей.

Сейчас РТС реализует колхозам сенопресс-подборщики, картофелекопатели, свеклокомбайны, навесные лущильники и другие сельскохозяйственные машины.

П. БИРЮКОВ.

Хозяйка сада

В колхоз имени Фрунзе агроном Люба Кузнецова пришла прямо со студенческой скамьи. А тут вскоре артели потребовался опытный садовод. Эту должность предложили Любе.

Кое-кто сомневался — опыта у нового агронома было мало. Но Кузнецова взяла трудолюбием и знаниями. За несколько лет сад стал отличным. В прошлом году было собрано более 54 центнеров яблок, десятки центнеров малины, смородины.

— А нынче, — говорит садовод, — урожай должен быть еще выше.

На снимке: садовод Любовь Кузнецова.

Фото и текст **А. ФРОЛОВА.**
Романовский район.

Первое письмо Саши Бычкова

Однажды, развернув корабельную газету, я прочитал статью о трогательной дружбе моряков нашего крейсера и мальчика с далекого Алтая Саши Бычкова. Разыскав этих моряков, я расспросил их о том, как возникла эта дружба.

А все началось так. Моряки-комсомольцы крейсера «Свердлов» Сокирко, Кравцов и Волошин из переписки с пионервожатой Огневского детдома узнали, что воспитанник детского дома Саша Бычков совсем не имеет родных. Тогда моряки решили написать мальчику теплое дружеское письмо. Вместе с письмом они выслали ему альбом с фотографиями, показывающими жизнь матросов на корабле и специально для него сшитую морскую форму. И вот посылка с письмом в Огневском детдоме.

— Видели бы вы, — писала морякам старшая пионервожатая Нина Ползунова, —как рад, как взволнован был Саша!

В этот же день Саша сел писать письмо, первое письмо в своей жизни.

«Здравствуйте, дяди моряки! — писал мальчик. — Я получил ваш подарок и письмо. Форма матросская мне очень понравилась. Я буду ее беречь.

Учусь я на четыре и пять. По поведению мне иногда делают замечания, но я обещаю исправиться. Я в младшей группе. Скоро поеду на слет пионеров.

Саша Бычков».

Переписываться с Сашей захотели и другие моряки. Комсомолец Николай Москвитин, бывший комбайнер из Усть-Пристанского района, первым написал маленькому другу.

Дружба моряков крейсера «Свердлов» и Саши Бычкова крепнет. Переписка продолжается. А скоро, когда старшина второй статьи Кравцов демобилизуется, он приедет в гости к своему другу из Огневского детдома.

В. МАРТЫНЮК.

Борт крейсера «Свердлов».

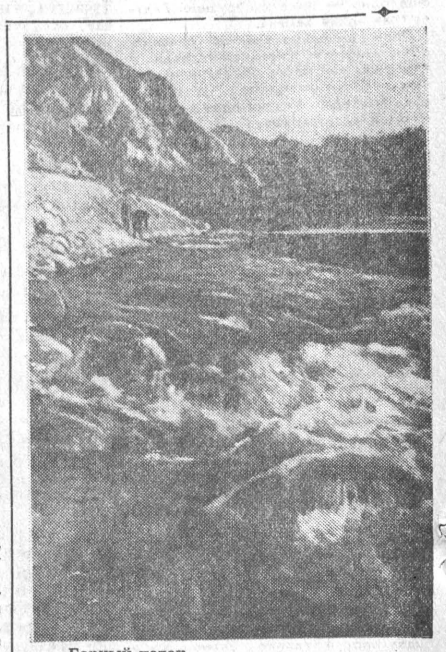

Горный поток.

Фотоэтюд. Н. Калинина.

Спорт

Плачевные результаты

Два дня на водных дорожках базы общества «Труд» проходили краевые соревнования пловцов. Первыми состоялись заплывы на 100 метров вольным стилем. Звание чемпионов края завоевали у мужчин В. Сандин («Спартак») с относительно неплохим результатом — 1 минута 11,9 секунды, у женщин — Р. Ростовцева («Труд»).

В командном зачете по первому дню лидерство захватили пловцы «Труда», выиграв у ближайших соперников—спартаковцев—42 очка. Однако во второй день спартаковцы удачными стартами компенсировали разрыв и вышли вперед, одержав победу.

Несмотря на отдельные успехи, в целом соревнования оставили безотрадное впечатление. Они показали, что этот вид спорта в крае по-прежнему отстает. Ни один из участников краевого первенства среди мужчин не выполнил норм даже второго разряда. А у женщин дела еще хуже. Только по этой причине наши пловцы не смогут принять участия в республиканских соревнованиях.

А ведь Спартакиада народов РСФСР не за горами. Но команда Алтая снова, как и в прошлом году, рискует остаться с нулевыми оценками. Такое положение терпимым быть не может. И прежде всего надо решить вопрос с водными базами.

Руководству крайспортсовета следует разобраться с тем, почему в прошедших соревнованиях участвовало всего лишь четыре команды. Это же пародия на первенство края. Как правило, не видно на водных дорожках пловцов «Динамо», «Трудовых резервов», «Урожая», «Локомотива». Нужно поправить руководителей этих обществ. В нашем крае странно терпеть отставание в водных видах спорта.

В. УЛЬКО,
главный судья соревнований.

На Алтай, на работу

Дали неоглядные, дела богатырские — таков Алтай. Едут сейчас сюда демобилизованные воины, добиваются направления в край выпускники институтов. Решили жить и трудиться в крае и многие из закончивших вузы Ленинграда, где в связи с шефством над строительством Кедрограда очень возросла популярность Алтая.

Едут в край и выпускники Ленинградского сельскохозяйственного института. На этом снимке вы видите Вилора и Валентину Самерсовых. Закончив факультет защиты растений, они едут на Алтай.

Фото и текст **В. ШЕВЧИКА,**
нашего ленинградского корреспондента.

В ИРКУТСКЕ — ПОРАЖЕНИЕ

Барнаульские темповцы провели позавчера последнюю игру первого круга чемпионата РСФСР в классе «Б» по футболу. Их принимала иркутская команда «Машиностроитель». Гости потерпели поражение со счетом 0:3. За первый круг барнаульцы набрали 14 очков из 26, имея соотношение мячей 24:20.

Зам. редактора
П. БУТУРЛАКИН.

СЕГОДНЯ В ТЕАТРЕ И КИНО

Республиканский русский ТЕАТР ДРАМЫ АЛМА-АТЫ. (В помещении крайдрамтеатра). ТРЕТЬЯ ПАТЕТИЧЕСКАЯ. Начало в 8 час. вечера.

Кинотеатр «РОССИЯ». Новый цветной художественный фильм МЕЧТЫ СБЫВАЮТСЯ. Сеансы: в 11, 1, 3, 5, 7, 9 ч. вечера. ВЕСЕННИЕ ГРОЗЫ. Сеансы: в 10, 12, 4, 6, 8, 10 ч. вечера. С 25 июля — БОЛЬШОЙ ВАЛЬС.

Горпарк. ЛЕТНИЙ КИНОТЕАТР. РИМСКИЕ КАНИКУЛЫ. БОЛЬШАЯ ГОЛУБАЯ ДОРОГА.

Кинотеатр «РОДИНА». Новый цветной художественный фильм МЕЧТЫ СБЫВАЮТСЯ. Сеансы: в 10, 11, 12, 1, 3, 4, 5, 6, 9, 10 ч. вечера. ВЕСЕННИЕ ГРОЗЫ. Сеансы: в 2, 7, 8 ч. вечера.

Кинотеатр «ОКТЯБРЬ». Новый художественный фильм ИЛЗЕ.

Кинотеатр «ПЕРВОМАЙСКИЙ». Новый художественный фильм ИЛЗЕ. Сеансы: с 10 ч. утра до 10 ч. вечера (каждый час).

БИЙСКИЙ ГОСУДАРСТВЕННЫЙ ПЕДАГОГИЧЕСКИЙ ИНСТИТУТ

ОБЪЯВЛЯЕТ ПРИЕМ СТУДЕНТОВ

НА ФАКУЛЬТЕТЫ:

1. **Физико-математический.** Срок обучения 5 лет. Вступительные экзамены — по русскому языку и литературе (письменно), математике (письменно и устно), физике (устно), иностранному языку (по выбору, устно). Специализация по математике или физике вводится с III курса.

2. **Филологический,** по специальностям: русский язык, литература и английский язык. Срок обучения 5 лет. Вступительные экзамены — по русскому языку и литературе (письменно и устно), истории СССР (устно) английскому языку (устно).

3. **Факультет учителей начальных классов.** Срок обучения 4 года. Вступительные экзамены — по русскому языку и литературе (письменно и устно) математике (устно), истории СССР (устно).

Прием заявлений производится до 31 июля. Вступительные экзамены с 1 по 20 августа.

К заявлению прилагаются: характеристика с последнего места работы (для школьников — характеристика школы и ее общественных организаций), документ о среднем образовании (в подлиннике), автобиография, выписка из трудовой книжки, заверенная руководителем предприятия (для колхозников — выписка из колхозной книжки, заверенная правлением колхоза, с указанием о выработке минимума трудодней за каждый год из двух лет предшествующих поступлению в ВУЗ), медицинская справка (форма № 286), 4 фотокарточки (размер 3×4). Паспорт, военный билет или приписное свидетельство предъявляются лично по прибытии в институт.

Принятые в институт, имеющие опыт работы не менее двух лет, обязаны сдать к началу учебного года подлинники трудовых книжек. Принятые в институт обеспечиваются стипендией и общежитием на общих основаниях.

Заявления направлять на имя директора по адресу: г. Бийск, ул. Советская, 11.

ОБ ОХРАНЕ ЗЕЛЕНЫХ НАСАЖДЕНИЙ В ГОРОДЕ БАРНАУЛЕ

РЕШЕНИЕ № 494 ИСПОЛНИТЕЛЬНОГО КОМИТЕТА БАРНАУЛЬСКОГО ГОРОДСКОГО СОВЕТА ДЕПУТАТОВ ТРУДЯЩИХСЯ

г. Барнаул. 30 июня 1960 г.

В целях своевременного и полного проведения мероприятий по уходу за зелеными насаждениями и обеспечению их сохранности, в соответствии с постановлением ВЦИК и СНК РСФСР от 30 марта 1931 г. «Об издании местными исполкомами и Советами обязательных постановлений и о наложении за их нарушение взысканий в административном порядке», исполком городского Совета депутатов трудящихся **решил:**

1. Возложить ответственность за сохранность зеленых насаждений, газонов, цветников и ограждений:

а) на улицах, промышленных площадках и приусадебных участках — на руководителей предприятий и организаций, домоуправления, комендантов зданий и владельцев индивидуальных домов;

б) в садах, скверах, бульварах общего пользования — на трест зеленого хозяйства горкомхоза и райкомхозы;

в) в скверах, парках и садах при ведомственных клубах — на директоров парков и клубов.

2. **Запретить:**

а) засорять дорожки, цветники, газоны бумагой, окурками и прочим мусором;

б) устраивать свалки, сбрасывание зеленого мусора, грязного снега и колотого льда с мостовых на насаждения;

в) сливание соленого раствора и льда, оставшегося после продажи мороженого, вблизи зеленых насаждений;

г) пересадку и вырубку зеленых насаждений, в том числе сухостойных и больных, на улицах, в садах, скверах, парках и приусадебных участках без разрешения треста зеленого хозяйства;

д) производить в городских садах, парках, скверах, бульварах подсечку деревьев разведение огня, вспашку земель, заготовку метел и веников, ходить по газонам, клумбам, рвать цветы;

е) выпускать на улицы, в парки, сады домашний скот и птицу;

ж) въезд в парки, сады, скверы и бульвары на автомашинах, велосипедах, катание на лыжах;

з) установку в парках, скверах, садах, бульварах и аллеях киосков по продаже мороженого на расстоянии менее 20 метров от зеленых насаждений;

и) устройство в парках, скверах и садах ледяных катков и снежных горок, организацию игр (футбол, волейбол, городки и др.), за исключением мест, специально отведенных для этой цели;

к) портить скамейки, урны, скульптуры, ограды и прочий садовый инвентарь и оборудование;

л) сбрасывание снега с крыш на участки, имеющие зеленые насаждения, без принятия мер, обеспечивающих сохранность зеленых насаждений;

м) посыпку солью и поливку химическим раствором тротуаров при наличии около них газонов и зеленых насаждений.

3. Обязать трест зеленого хозяйства, горжилуправление, руководителей предприятий и учреждений, управляющих домами и граждан, имеющих приусадебные насаждения:

а) обеспечить охрану насаждений от порубок, поломок и потравы скотом;

б) обеспечить санитарный уход за зелеными насаждениями: вырезку сушняка, удаление корневой поросли, сбор и сжигание ветвей, листвы, сорняков и прочего мусора;

в) произвести устройство ограждений деревьев и кустарников против своих территорий и усадеб и обеспечить своевременный ремонт приствольных решеток и ограждений зеленых участков и отдельных деревьев.

4. Обязать райисполкомы сдать зеленые насаждения под охрану руководителям предприятий, организаций и учреждений.

5. Предложить проектным организациям составлять проекты производства строительных и земельно-планировочных работ в зоне зеленых насаждений с учетом сохранения их, с обязательным согласованием с трестом зеленого хозяйства горкомхоза.

6. Все организации, производящие строительные, земельно-планировочные работы в зоне зеленых насаждений, обязаны:

а) при производстве работ ограждать древесно-кустарниковые породы глухими щитами, гарантирующими насаждения от повреждений;

б) не допускать повреждения корневой системы деревьев и засыпки корневой шейки деревьев землей или строительным мусором;

в) при устройстве тротуаров и дорог оставлять вокруг деревьев свободную площадь диаметром не менее 1,5 метра.

7. Виновные в нарушении настоящего решения подвергаются в административном порядке предупреждению, штрафу до 100 руб. или исправительно-трудовым работам на срок до одного месяца.

8. Довести до сведения граждан города, что если стоимость самовольно срубленного, поврежденного дерева превышает 100 руб., виновные в этом будут привлекаться к уголовной ответственности по ст. 85 Уголовного Кодекса РСФСР.

9. Контроль за выполнением настоящего решения возложить на трест зеленого хозяйства, райкомхозы и органы милиции.

10. Настоящее решение вступает в силу через 15 дней со дня опубликования и действует на территории города Барнаула в течение двух лет.

Председатель исполкома городского Совета депутатов трудящихся Г. АРГУДЯЕВ.

Секретарь исполкома городского Совета депутатов трудящихся Л. ЕВДОКИМОВ.

АДРЕС РЕДАКЦИИ И ИЗДАТЕЛЬСТВА: г. Барнаул, ул. Короленко, 105. ТЕЛЕФОНЫ: справки (круглые сутки) 3—46 и 14—03, редактор 14—03, зам. редактора 15—48, ответ. секретарь 18—12, зам. ответ. секретаря 4—54, ОТДЕЛЫ: партийной жизни 4—71, пропаганды 17—55, советского строительства 4—54, промышленно-транспортный 22—66, сельскохозяйственный 19—22, культуры и быта 7—47, информации 8—30, писем трудящихся 15—84, прием корреспонденции по телефону — междугородный прямой 13 и городской 17—78, упр. издательством 16—71, прием заказов и отдел об'явлений 3—46 два зв., бухгалтерия 17—02.

АГ 11427. Типография издательства «Алтайская правда». Заказ № 3444. Тираж 145.000 экз.