Год издания 43-й. ПРОЛЕТАРИИ ВСЕХ СТРАН, СОЕДИНЯЙТЕСЬ!

АЛТАЙСКАЯ ПРАВДА

Орган Алтайского краевого, Барнаульского городского комитетов КПСС, краевого и Барнаульского городского Советов депутатов трудящихся

№ 164 (11688) | Вторник, 12 июля 1960 г. | ЦЕНА 20 КОП.

ПОСТАНОВЛЕНИЕ ЦК КПСС И СОВЕТА МИНИСТРОВ СОЮЗА ССР

О НАГРАЖДЕНИИ УЧИТЕЛЕЙ И РАБОТНИКОВ НАРОДНОГО ОБРАЗОВАНИЯ

Центральный Комитет КПСС и Совет Министров СССР постановили:

За большие заслуги в деле образования и воспитания молодого поколения в духе коммунизма наградить орденами и медалями Советского Союза учителей и работников народного образования, удостоенных чести быть избранными на Всероссийский с'езд учителей;

поручить министру просвещения РСФСР тов. Афанасенко Е. И. представить списки к награждению;

поручить ЦК компартий и Советам Министров всех союзных республик представить к награждению орденами и медалями Советского Союза учителей и работников народного образования, избранных на республиканские с'езды учителей.

Первый секретарь ЦК КПСС,
Председатель Совета Министров СССР
Н. С. ХРУЩЕВ.

9 июля 1960 года.

ЗАКОНЧИЛСЯ ВСЕРОССИЙСКИЙ СЪЕЗД УЧИТЕЛЕЙ

9 июля закрылся Всероссийский с'езд учителей, проходивший в Большом Кремлевском дворце. Учителя Российской Федерации обсуждали на своем с'езде пути и методы наилучшего претворения в жизнь закона о перестройке школы, в котором выразилась огромная забота Коммунистической партии и Советского правительства о воспитании поколения, достойного великого времени развернутого строительства коммунизма. В прениях по докладам выступило 60 человек. С заключительным словом выступил министр просвещения РСФСР Е. И. Афанасенко.

Затем с'езд единогласно принимает обращение ко всем учителям, работникам народного образования, родителям и общественности Российской Федерации.

Первый год работы школ по-новому, говорится в обращении, полностью подтверждает, что намеченные партией меры по перестройке школы правильны и соответствуют задачам коммунистического строительства. Соединение обучения с общественно полезным трудом, с жизнью, с практикой коммунистического строительства создает особо благоприятные условия для коммунистического воспитания учащейся молодежи.

С'езд обращается ко всем учителям с призывом непрерывно совершенствовать формы и методы учебной и воспитательной работы, использовать все ценное, что накоплено опытом нашей школы и педагогической наукой, творчески развивать то новое и передовое, что создается в ходе перестройки школы.

С'езд обращается к родителям, коллективам промышленных предприятий, совхозов, колхозов, к писателям, композиторам и другим деятелям искусств принять самое активное участие в деле коммунистического воспитания подрастающего поколения.

С большим под'емом участники с'езда приняли приветственное письмо Центральному Комитету Коммунистической партии Советского Союза. С'езд сердечно приветствует и горячо благодарит родную партию за высокую оценку труда учителей. Участники с'езда заверяют Центральный Комитет партии в том, что учительство с честью выполнит свои задачи по коммунистическому воспитанию молодежи.

После перерыва делегаты с'езда и гости снова заполняют зал.

В президиуме, встреченные продолжительными аплодисментами, появляются товарищи А. Б. Аристов, Л. И. Брежнев, К. Е. Ворошилов, Н. Г. Игнатов, Ф. Р. Козлов, А. Н. Косыгин, О. В. Куусинен, А. И. Микоян, М. А. Суслов, Е. А. Фурцева, Н. С. Хрущев.

Слово предоставляется Первому секретарю ЦК КПСС, Председателю Совета Министров СССР товарищу Никите Сергеевичу Хрущеву. В зале возникает овация. Речь Н. С. Хрущева неоднократно прерывалась бурными аплодисментами.

Выступившая затем учительница Старо-Полтавской средней школы Сталинградской области А. А. Богородицкая сказала: от всей души мы благодарим вас, Никита Сергеевич, за ваш вклад в дело мира, за заботу о подрастающем поколении.

Директор Белоомутской средней школы Московской области К. И. Смирнова в своей речи внесла предложение принять Обращение ко всем учителям мира, призвать их поднять свой голос в защиту мира, против поджигателей войны. Она провозглашает здравицу в честь Коммунистической партии и Советского правительства — знаменосцев мира на земле.

С речью выступила также пионервожатая Мешковской средней школы Ростовской области Л. Н. Мешкова.

С'езд единодушно принимает резолюцию. В ней говорится, что учителя Российской Федерации, как и весь советский народ, горячо одобряют и поддерживают внешнюю политику Советского правительства, направленную на укрепление мира и дружбы между народами.

С'езд принимает также Обращение к учителям всех стран, в котором призывает их сделать все для предотвращения военной угрозы и для упрочения дела мира. Наша святая обязанность — прививать молодому поколению высокие моральные принципы, воспитывать его в духе гуманизма. Учителя земли! Сплотим свои ряды в борьбе за мир, за исключение войн из жизни общества на вечные времена.

Председательствующий сообщает, что Министерство просвещения приняло решение наградить значком «Отличник народного просвещения» всех участников с'езда, ранее не получивших этой награды. Сообщается также, что 20 учителей и деятелей педагогической науки — делегатов с'езда награждено медалью К. Д. Ушинского.

Аплодисментами было встречено сообщение о том, что Президиум Верховного Совета РСФСР издал Указ о присвоении звания заслуженного учителя школы РСФСР 539 учителям — делегатам с'езда.

Повестка дня с'езда исчерпана. Всероссийский с'езд учителей об'является закрытым. (ТАСС).

ПРИЕМ В КРЕМЛЕ В ЧЕСТЬ УЧАСТНИКОВ ВСЕРОССИЙСКОГО СЪЕЗДА УЧИТЕЛЕЙ

Министерство просвещения Российской Федерации 9 июля устроило в Тайницком саду Московского Кремля прием в честь участников Всероссийского с'езда учителей.

В гости к участникам Всероссийского с'езда учителей на прием пришли товарищи А. Б. Аристов, Л. И. Брежнев, Н. Г. Игнатов, Ф. Р. Козлов, А. Н. Косыгин, О. В. Куусинен, А. И. Микоян, Е. А. Фурцева, Н. С. Хрущев, заместитель Председателя Президиума Верховного Совета СССР и Председатель Президиума Верховного Совета Российской Федерации Н. Н. Органов, министры Российской Федерации, иностранные гости, принимавшие участие в работе с'езда учителей.

Бурными аплодисментами встретили участники приема руководителей партии и правительства.

На приеме выступили: министр просвещения РСФСР Е. И. Афанасенко, Герой Социалистического Труда, учительница школы № 24 города Ленинграла Н. А. Кирсанова, директор школы Красноярска Г. А. Победоносцев, министр просвещения Украины И. К. Белодед.

Выступивший затем член Президиума ЦК КПСС Председатель Президиума Верховного Совета СССР Л. И. Брежнев сообщил о том, что Центральный Комитет партии и Совет Министров СССР приняли постановление о награждении участников Всероссийского с'езда учителей орденами и медалями Советского Союза.

Тов. Брежнев сообщает также, что Центральным Комитетам компартий и Советам Министров союзных республик предложено представить к награждению орденами и медалями Советского Союза участников республиканских с'ездов учителей. Эти сообщения были встречены аплодисментами присутствующих.

В конце приема выступил Никита Сергеевич Хрущев. Он тепло поздравил учителей с награждением, пожелал им здоровья и успехов в работе.

Все присутствующие встретили эти слова горячей овацией. Звучит здравица в честь Коммунистической партии Советского Союза, в честь Советского правительства, в честь великой социалистической Родины.

Затем с кратким словом к участникам приема обратился член Президиума Центрального Комитета КПСС, секретарь Центрального Комитета КПСС Ф. Р. Козлов. Он от всей души пожелал учителям плодотворного труда и успешного выполнения тех больших задач, которые от имени Центрального Комитета КПСС и Советского правительства поставил Председатель Совета Министров СССР Н. С. Хрущев перед участниками с'езда.

Прием прошел в обстановке исключительной сердечности и теплоты. (ТАСС).

ЗА ПРОЧНЫЙ МИР ВО ИМЯ СЧАСТЬЯ И СВЕТЛОГО БУДУЩЕГО НАРОДОВ

РЕЧЬ ТОВАРИЩА Н. С. ХРУЩЕВА

на Всероссийском съезде учителей 9 июля 1960 года

Дорогие товарищи!

Мне передали ваше приглашение принять участие в работе Всероссийского с'езда учителей, на котором обсуждаются жизненно важные вопросы соединения обучения в школах с производительным трудом. С большим удовлетворением я принял это приглашение, так как обсуждаемые вами вопросы имеют большое государственное значение, являются составной частью работы нашей партии по строительству коммунизма и воспитанию людей в духе коммунистической сознательности.

По поручению Центрального Комитета Коммунистической партии и Совета Министров Советского Союза передаю вам, а в вашем лице всем учителям нашей страны — представителям одного из славных отрядов советской народной интеллигенции сердечный привет и наилучшие пожелания новых успехов в вашем благородном труде. Вы воспитываете подрастающее поколение, воспитываете людей будущего — активных строителей коммунистического общества.

Коммунистическая партия всегда высоко ценила и ценит труд народного учителя. Великий основатель Советского государства Владимир Ильич Ленин говорил, что народный учитель должен у нас быть поставлен на такую высоту, на которой он никогда не стоял, не стоит и не может стоять в буржуазном обществе.

Мудрый завет Ленина претворен в нашей стране в жизнь: учителя окружены заботой и любовью всего народа. Своим самоотверженным, упорным трудом они внесли и вносят неоценимый вклад в развитие социалистической культуры, в подготовку образованных и сознательных строителей социализма и коммунизма.

Это вы, славные народные учителя, не жалея сил и труда, пробуждаете в детях жажду к знаниям, любовь к труду, учите их верно служить своему народу, социалистической Родине. Из числа советских юношей и девушек, получивших хорошие основы воспитания в школе, выросли и выдающиеся ученые, инженеры, агрономы, и замечательные герои труда на наших заводах, фабриках, стройках, в колхозах и совхозах, и мужественные воины, стоящие на страже мирного труда. Все они трудом и талантом своим прославляют социалистическую Отчизну, идущую теперь во главе прогресса всего человечества, во главе борьбы за прочный мир на земле.

Примите же, дорогие друзья, глубокую благодарность Коммунистической партии и Советского правительства за ваш благородный труд!

Советско-австрийские отношения — хороший пример мирного сосуществования

Вы знаете, товарищи, что только вчера я вернулся из Австрийской Республики, где находился по приглашению правительства Австрии с ответным государственным визитом. Разрешите поэтому прежде всего поделиться впечатлениями об этой поездке.

Мы считаем, что поездка была полезной и плодотворной. Встречи, переговоры и беседы, которые мы провели с президентом Австрии Шерфом, с федеральным канцлером Раабом, с вице-канцлером Питтерманом и другими государственными деятелями, были откровенными и дружественными. Нет сомнения, что наши встречи будут способствовать лучшему взаимопониманию и дальнейшему укреплению отношений между нашими странами. Эти отношения и сейчас хороши, но мы стремимся к тому, чтобы они были еще лучше.

Хочу подчеркнуть, что переговоры с австрийскими государственными деятелями не вызывали больших затруднений ни для одной из сторон. Австрия — нейтральная страна, и ее правительство поддерживает нейтралитет, который мы уважаем и ценим. В ходе переговоров мы уточнили некоторые вопросы наших отношений, что нашло свое выражение в Советско-Австрийском коммюнике, опубликованном в печати.

Как видно из коммюнике, обе стороны единодушно отметили, что советско-австрийские отношения, основанные на признании принципов мирного сосуществования государств, независимо от различия общественных систем и идеологических взглядов, развивались удовлетворительно для обеих сторон на базе взаимного уважения и невмешательства во внутренние дела друг друга. Между обоими государствами не существует нерешенных политических проблем. Обе стороны примут все зависящие от них меры к тому, чтобы вопрос о разоружении был решен положительно, что способствовало бы устранению угрозы войны и освободило бы народы от тягот, связанных с гонкой вооружений.

В результате переговоров достигнута договоренность о дальнейшем развитии экономических и культурных связей между Советским Союзом и Австрией.

С учетом пожеланий правительства Австрии были положительно решены некоторые конкретные вопросы о заказах на определенные изделия и поставках наших товаров. Мы договорились о заключении нового долгосрочного соглашения о взаимных поставках товаров на 5 лет. Говоря экономическим языком, мы строим свои отношения на основе взаимовыгодных соглашений. Такая политика дает положительные результаты. И мы надеемся, что достигнутые соглашения будут служить дальнейшему улучшению сотрудничества между нашими странами.

Правительства Советского Союза и Австрии подтвердили свое стремление к дальнейшему расширению культурного и научно-технического обмена и выразили согласие поощрять любую инициативу, направленную на культурное сближение между нашими странами.

С федеральным канцлером господином Раабом у нас сложились хорошие отношения. Но мне хотелось бы сказать, что с его стороны проявлялась большая настойчивость, я бы сказал, прижимистость при обсуждении некоторых экономических вопросов. В свое время мы пошли навстречу австрийскому правительству и сделали некоторые уступки в целях развития и поощрения советско-австрийской торговли. Австрийской стороне это понравилось. Однако в начале переговоров в Вене о дальнейшем развитии торговли мы твердо заявили, что всяким уступкам при заключении торговых соглашений есть предел. Для того, чтобы экономические отношения развивались на здоровой основе, надо строить их на принципе взаимной выгоды. Следует отметить, что австрийская сторона согласилась с таким единственно разумным подходом.

В настоящее время наши экономические отношения с Австрией развиваются хорошо. Мы хотели бы расширения торговли, и австрийская сторона проявляет к этому большой интерес. Но тут возникают и некоторые сложности, о которых нельзя сказать, что они непреодолимы. При соответствующих усилиях, — кстати сказать, они требуются больше с австрийской стороны, — можно достигнуть значительного расширения торговли между нашими странами. И правительство Австрии, и представители деловых кругов проявили большой интерес к развитию торговли с Советским Союзом, но при этом приходится учитывать тот факт, что экономика наших стран развивается на разных основах.

Социалистическая экономика Советского Союза определяется законом планомерного, пропорционального развития. Мы в своей деятельности, как сегодня, так и в будущем, имеем ясную перспективу неуклонного под'ема всех отраслей народного хозяйства, определяемую планами. У нас нет и не может быть кризисов или спадов производства, неизбежных в условиях капитализма. Когда мы определяем основы развития своей экономики на какой-то период, то мы предвидим, какой продукции, каких видов сырья, сколько, где, в каком именно экономическом районе целесообразнее всего производить.

Капиталистическое хозяйство основывается на совершенно иных принципах, для него характерны явления анархии производства, оно регулируется другими законами. Экономика там переживает то под'емы, то спады и кризисы. Все это характерно для общества, раздираемого антагонистическими противоречиями. Это и определяет неравномерность и скачкообразность в развитии капиталистической экономики.

Преимущества планового социалистического хозяйства дают возможность полнее и разумнее использовать новейшие научные открытия и изобретения, обеспечивать планомерное развитие всех отраслей хозяйства, подниматься все выше и выше вплоть до полного обеспечения растущих потребностей населения. Эти преимущества социализма дают также возможность нашей стране всемерно расширять экономические связи с другими странами.

Австрия находится в другом положении. Это капиталистическое государство, и развитие его экономики не подчинено единому центру, правительству. Каждый капиталист и каждая фирма преследуют свои собственные цели, нередко идущие вразрез с государственными интересами. У многих австрийских предпринимателей сложились тесные экономические связи с фирмами других капиталистических государств, которые они не желают ослаблять, хотя это и не соответствует порою интересам государства в целом. Действуют и иные причины, о которых сейчас нет надобности подробно говорить; я думаю, что вы сами догадаетесь.

Во время переговоров в Вене мы заявили, — и это я подтверждаю сейчас в Москве, — что наша страна стоит на позициях самого широкого развития торговых, экономических и политических отношений с Австрией. Развитие этих отношений будет зависеть от желания и возможностей австрийской стороны. Мы можем значительно расширить торговлю с Австрией, например, за счет увеличения поставок железной руды. Наши ресурсы в этом отношении сейчас расширены в связи с началом разработки огромных запасов железной руды в районе Курской магнитной аномалии. Теперь мы можем выделять больше руды для экспорта в Австрию по Дунаю. Этим же дешевым водным путем мы можем экспортировать кокс и другие виды сырья и продукции, нужные для хозяйства Австрии.

Со своей стороны Советский Союз готов покупать больше товаров в Австрии. Нам предложили, например, покупать изделия потребительского характера: текстиль, готовую одежду, обувь. Мы охотно покупали бы у Австрии эти товары при условии, если бы австрийское правительство изыскало возможности закупать в Советском Союзе на такую же сумму машины или сырье.

Будучи за границей, я не раз говорил, что Советский Союз ведет торговлю по принципу товар за товар. Мы вынуждены это делать потому, что не располагаем запасами долларов, фунтов стерлингов или другой иностранной валюты. Но мы имеем огромные ценности, созданные трудом наших рабочих и колхозников, трудом всего советского народа. Это главный капитал.

Австрии и другим капиталистическим странам выгодно развивать экономические связи с Советской страной, экономика которой не знает спадов и кризисов и может гарантировать всегда устойчивые и крупные заказы. Будут постоянные и крупные советские заказы, будет работа у австрийских рабочих, не будет безработицы. Это, между прочим, хорошо понимают австрийские рабочие. Поэтому где бы мы ни были в Австрии, представители рабочих организаций и отдельные рабочие всегда говорили о том, что они заинтересованы в расширении торговли с Советским Союзом, в получении советских заказов для их предприятия.

Рабочие — это ведь не торговцы, а создатели материальных ценностей, и они хорошо понимают, что торговать с нашей страной — это значит иметь более полную занятость и твердую гарантию от безработицы. Таким образом, наше экономическое сотрудничество отвечает как интересам советских людей, так и трудящихся Австрии.

В буржуазной печати Австрии и даже в органах печати социалистической партии раздаются голоса о необходимости сдерживать развитие экономических связей с Советским Союзом. Мотивируется это тем, что если, мол, будут установлены тесные связи Австрии с Советским Союзом, то австрийская экономика будто бы попадет в зависимость от советской экономики.

Но так говорят, с одной стороны, те, кто напуган социализмом, боится его быстрого роста и влияния, а, с другой стороны, такие люди, которые угодливо лакействуют перед капитализмом, вытаскивая на свет божий затрепанное «коммунистическое пугало».

Но жизнь — это суровый учитель, она обучает всех, умным дает полезные уроки, а недальновидных заставляет переучиваться, заставляет их, в конце концов, понимать, что выгодно и что разумно.

В развитии австрийской промышленности имеются крупные производственные и технические достижения, которые заслуживают внимания. На нас произвел, например, сильное впечатление новый способ плавки стали в конвертерах с кислородным дутьем. Мы наблюдали такую плавку, продолжавшуюся примерно 30 минут. Специалисты завода говорили, что в сравнении с мартеновским процессом производительность труда при новом методе значительно возрастает. Надо сейчас более энергично изучить этот опыт с тем, чтобы или приобрести патент на производство стали таким методом, или же, что будет, пожалуй, предпочтительнее, дать австрийцам заказ на производство конвертерного оборудования для наших металлургических заводов. Одним словом, надо быстрее применить этот прогрессивный метод в нашей промышленности.

Из печати вы, наверное, уже знаете, что у нас была встреча и с представителями деловых кругов Австрии. Мы убедились, что многие видные представители деловых кругов правильно понимают значение экономических связей с нашей страной и проявляют интерес к дальнейшему расширению этих связей.

Теперь мне хотелось бы поделиться с вами впечатлениями о нашей поездке по Австрии, о встречах с ее народом.

Народ Австрии повсюду, где бы мы ни были, с исключительным радушием встречал нас. Должен сказать, что австрийский народ высоко ценит нашу миролюбивую внешнюю политику и выражает нам свою признательность за то, что мы последовательно проводим такую политику. Было очень приятно видеть и слышать, как высоко оценивают нашу борьбу за мир рабочие, крестьяне и интеллигенция Австрии. Следует заметить, что и представители деловых кругов, и мелкая буржуазия, проявляющие большую тревогу и озабоченность в связи с обострением международной обстановки, воздавали должное миролюбивой политике нашего государства.

И особенно чувствовалось во всех этих высказываниях и беседах, что австрийский народ, одобряя и поддерживая нашу политику мирного сосуществования, воздает должное величию нашей страны, завоеваниям нашей революции, историческим победам, которые одержаны народами Советского Союза за годы Советской власти. Это было признание и одобрение советской миролюбивой внешней политики и тем самым вольное или невольное признание величия нашей революции, нашей социалистической системы, наших идей, на основе которых в короткий исторический срок так высоко поднялись экономика, культура, жизненный уровень советского народа и могущество нашей страны. Все это и дает нам возможность успешно проводить миролюбивую ленинскую политику, которая противостоит агрессивной политике империализма.

Такое, порою еще не осознанное до конца, не обобщенное, но уже реальное понимание существа дела показывает, где и на кого можно опираться в борьбе за мир, кто действительно заинтересован в мире, кто действительно выступает в поддержку политики мирного сосуществования.

Тот факт, что народы мира, которым по душе наша миролюбивая политика, все с большей симпатией относятся к Советскому государству, к советскому строю, является величайшим завоеванием нашей политики, великим завоеванием нашего марксистско-ленинского учения, на основе которого наша страна поднялась на такую высоту. Люди, выражающие свои симпатии нам, далеко не всегда разделяют учение марксизма-ленинизма, некоторые из них даже выступают против него. Но такова уж логика жизни: когда люди говорят, что Советский Союз является глашатаем и носителем идей борьбы за мир, то никуда не уйти от того факта, что именно марксизм-ленинизм является стержнем, направляющей теорией, которая лежит в основе всей нашей политики. В этом величие и сила нашего учения!

Теперь, благодаря миролюбивой политике Советского Союза и всех социалистических стран, народы всего мира справедливо связывают представление о борьбе за мирное сосуществование, за мир с коммунизмом. Борьба за мир, которую ведут Советский Союз и социалистические страны, фактически ассоциируется в умах сотен миллионов людей с коммунизмом. И, наоборот, представление об агрессии, о войне у них ассоциируется с империализмом. Где социализм победил, — там победили идеи мира, идеи мирного сосуществования. Там же, где сохранил свои позиции капитализм, — и прежде всего в наиболее классической империалистической стране — Соединенных Штатах Америки, культивируется идея войны, гонки вооружений, агрессии. Народы видят это, и они делают свои выводы.

Симпатии народов, поддержка мировой общественностью нашей борьбы за сохранение и укрепление мира — это великая сила в борьбе за мирное сосуществование и, следовательно, за мир, а если за мир, то значит за социализм! Под знаменем борьбы за социализм сплачиваются народы. Люди, которые пока еще не приемлют наших марксистско-ленинских идей, в вопросах борьбы за мир присоединяют свои усилия к нашим усилиям.

Мы не навязываем им своих идей, не тащим их в ряды коммунистов. Как я уже говорил во время нашей поездки по Австрии, нельзя же человека палкой загонять в рай. Мы будем на практике, на живом опыте строительства коммунизма в Советском Союзе доказывать превосходство социалистической системы над капиталистической. В то же время мы будем продолжать борьбу за сплочение всех честных людей под знаменем борьбы против войны, за укрепление мира. И это сплочение пойдет только на пользу великому делу рабочего класса и всего трудового народа. Придет время — все люди поймут, что коммунизм — это мир, это дружба и братство народов. И тогда они сами безоговорочно и бесповоротно сделают свой выбор.

Отношение народа Австрии к нам, я уже сказал, было теплым и дружественным. Но надо, товарищи, учитывать вот что. В капиталистических странах, как известно, люди воспитываются совсем на иных идеях, нежели у нас. Ведь у нас народ воспитан в духе дружбы и уважения к другим народам, воспи-

(Продолжение на 2 стр.).

Прием Н. С. Хрущевым Первого министра правительства Республики Индонезии Р. Х. Джуанды Картавиджайя

9 июля Председатель Совета Министров СССР Н. С. Хрущев принял находящегося в Советском Союзе по приглашению правительства СССР Первого министра правительства Республики Индонезии Р. Х. Джуанду Картавиджайя.

Между Н. С. Хрущевым и Р. Х. Джуандой Картавиджайя состоялась беседа, прошедшая в дружественной, сердечной обстановке. В беседе были затронуты вопросы советско-индонезийских отношений, а также вопросы современного международного положения. В ходе обмена мнениями выявилось полное взаимопонимание обеих сторон относительно проблем, перед которыми стоит мир в настоящее время, и особенно относительно проблемы разоружения.

(ТАСС).

В ЧЕСТЬ ВЫСОКОГО ГОСТЯ ИЗ ИНДОНЕЗИИ

Правительство Союза Советских Социалистических Республик устроило 9 июля прием в Большом Кремлевском дворце в честь его превосходительства Первого министра правительства Республики Индонезии Раден Хаджи Джуанда Картавиджайя, находящегося в СССР с дружественным визитом по приглашению Председателя Совета Министров СССР Н. С. Хрущева.

С советской стороны присутствовали товарищи А. Б. Аристов, Н. Г. Игнатов, Ф. Р. Козлов, А. Н. Косыгин, А. И. Микоян, М. А. Суслов, Е. А. Фурцева, Н. С. Хрущев и другие.

Во время приема, прошедшего в обстановке большой сердечности и дружбы, Председатель Совета Министров СССР Н. С. Хрущев и Первый министр правительства Индонезии Р. Х. Джуанда Картавиджайя обменялись речами. (ТАСС).

КОММЮНИКЕ к советско-индонезийским торговым отношениям

В период пребывания в Советском Союзе Первого министра правительства Индонезии д-ра Р. Х. Джуанды 9 июля в Большом Кремлевском дворце было подписано долгосрочное торговое соглашение между Советским Союзом и Индонезией.

Указанное выше соглашение заключено во исполнение совместного советско-индонезийского заявления от 28 февраля 1960 года, подписанного Председателем Совета Министров СССР Н. С. Хрущевым и президентом Республики Индонезии д-ром Сукарно.

Долгосрочное торговое соглашение между СССР и Индонезией является новым важным этапом в развитии советско-индонезийских экономических отношений. Соглашение устанавливает списки товаров для взаимных поставок в 1961, 1962 и 1963 гг. и ставит торговые отношения между странами на более прочную и длительную основу.

Индонезия будет закупать в Советском Союзе дорожно-строительные машины, экскаваторы, тракторы, сельскохозяйственные машины, станки, горношахтное, энергетическое и электротехническое оборудование и другие виды машин и оборудования, прокат черных металлов, удобрения, строительные материалы, газетную бумагу, медикаменты, химические и другие товары, нужные для развития индонезийской экономики.

Советский Союз будет закупать в Индонезии в больших размерах, чем до сих пор, каучук, кожевенное сырье, растительные масла, пряности, кофе, тапиоку, смолы и другие товары традиционного индонезийского экспорта.

Ожидается, что товарооборот между Советским Союзом и Индонезией будет ежегодно возрастать и в 1963 году увеличится в три раза по сравнению с уровнем, достигнутым в 1959 году.

Соглашение подписали: с советской стороны — Министр внешней торговли Н. С. Патоличев, с индонезийской стороны — посол Индонезии в Советском Союзе Адам Малик.

При подписании присутствовали: с советской стороны — Председатель Совета Министров СССР Н. С. Хрущев, первый заместитель Председателя Совета Министров СССР А. И. Микоян, Министр иностранных дел СССР А. А. Громыко, председатель Государственного комитета Совета Министров СССР по внешним экономическим связям С. А. Скачков, заместители Министров СССР С. А. Борисов, П. Н. Кумыкин, Н. Н. Смеляков, И. Ф. Семичастнов, И. Т. Гришин, М. Р. Кузьмин, Г. М. Пушкин и другие ответственные сотрудники МВТ и МИД СССР; с индонезийской стороны — Первый министр Республики Индонезии Р. Х. Джуанда, генеральный секретарь МИД Сувито Кусумовидагдо, заведующий отделом внешних экономических связей МИД Исмаил Таеб и сотрудники посольства Республики Индонезии в СССР.

ЗА ПРОЧНЫЙ МИР ВО ИМЯ СЧАСТЬЯ И СВЕТЛОГО БУДУЩЕГО НАРОДОВ

РЕЧЬ ТОВАРИЩА Н. С. ХРУЩЕВА

на Всероссийском съезде учителей 9 июля 1960 года

(Продолжение. Начало на 1 стр.)

тая на идеях мирного сосуществования и сохранения мира со всеми странами, независимо от их социальной системы. Все мы такие! И вот если мы своим советским аршином начнем мерять людей из капиталистических стран, то такой подход может привести к ошибочным выводам. В капиталистическом мире неизбежно проявляется в оценке событий разный классовый подход, существуют различные политические убеждения.

В целом, как я уже сказал, нас встречали хорошо. Можно было бы даже сказать, очень хорошо! Но нельзя не учитывать, например, тот факт, что перед нашим приездом в Австрию католическая церковь обратилась к верующим с призывом, чтобы они нас встречали корректно, но холодно. А что значит католическая церковь? Это в условиях Австрии большая сила, если учесть, что девяносто процентов населения Австрии — католики, которые привыкли повиноваться церкви.

Однако в данном случае, несмотря на призывы пастырей, их паства ...правильно, товарищи учителя, я ставлю ударение или надо говорить паства? Признаюсь, выступая перед вами, я все время волнуюсь, потому что знаю свои недостатки в произношении некоторых слов, ведь я нахожусь перед таким строгим судом. Поэтому авансом прошу у вас, так сказать, снисхождения. Не хочу на своих учителей сваливать ответственность. Мои учителя были очень хорошие люди, особенно одна учительница, которую я никогда не забуду, — это Лидия Михайловна. Она прилагала все усилия к тому, чтобы мы стали образованными. Но, видимо, среда, в которой я жил, наложила свой отпечаток. Так все-таки паства или паства? Значит их паства, как правило, оставалась глуха к заклинаниям и проявляла большее понимание реальной жизни, нежели те, которые считают себя духовными отцами и наставниками верующих людей.

Но это еще не все. Как это ни странно, к руководителям католической церкви фактически присоединилось и руководство социалистической партии Австрии. Мне не хотелось бы обижать эту партию,—мы хотим хороших отношений и с нею,—но, как говорится в русской поговорке, «слова из песни не выкинешь».

Руководители социалистической партии тоже призывали своих последователей проявить к нам «холодное отношение». Правда, они действовали осторожнее, чем церковники, — так, чтобы не оставлять компрометирующих следов. Призыв относиться к нам только «корректно, но холодно» был опубликован социалистической печатью не от имени руководителей этой партии, а как бы анонимно—от имени самой печати.

Но это — неуклюжий маневр. Каждый понимает, что печать социалистической партии никогда не может сделать того, что противоречило бы указаниям руководства этой партии.

Таким образом, и руководители социалистической партии Австрии призывали народ «не проявлять теплоты» в отношении представителей Советского Союза, которые прибыли в Австрию с государственным визитом. А надо вам сказать, что влияние социалистической партии в этой стране немалое: в парламенте она имеет почти половину мест!

И опять же, несмотря на это, рядовые члены социалистической партии — рабочие и служащие встречали нас действительно по-дружески, я бы сказал, по-братски. Нас дружно приветствовали и социалисты, и коммунисты, и представители других партий, и беспартийные, — все они говорили о мире и дружбе.

Выходит, что ни католическая церковь, ни трубившая в одну дуду с нею «социалистическая пресса» не смогли заставить австрийский народ оказать нам «холодную», как они выражались, встречу.

Кстати сказать, буржуазные газеты, которые авансом поверили в силу этих призывов, оказались в очень неловком положении. Они с первого дня начали трубить: «холодная встреча», «ледяная встреча», а читатель, разглядывая фотографии, помещенные под такими заголовками, смеялся. Он видел большие толпы, приветственные плакаты, теплые улыбки на лицах встречавших нас людей.

Я никогда не забуду, например, волнующую встречу в Граце, где многотысячная толпа запрудила улицы и вдруг прорвала заграждения полиции, которая тщетно пыталась сохранить порядок. Тысячи людей потоком хлынули на площадь перед гостиницей, где мы остановились, провозглашая приветствия в адрес Советского Союза.

Если и находились кое-где отдельные люди, которые выходили нам навстречу с хмурыми лицами, то это даже было полезно, как живое напоминание о том, что поездка наша — это не туристское путешествие именитых гостей, а один из моментов активной борьбы за мир, за прогрессивные идеи современности, а в борьбе всегда бывают не только союзники, но и противники, на то это и борьба!

Замечу, что однажды, когда мы ехали по Австрии в автобусе, на обочине дороги возле автомашины стояла пара пожилых людей. Видимо, это были туристы из Западной Германии, их в Австрии очень много. Когда мужчина увидел меня, он показал мне довольно увесистый кулак. Я считал, что надо ответить ему, нельзя же проехать, не обратив на это внимания. Я тоже показал ему кулак. Уверен, что эта пара из Западной Германии. Видимо, он был в фашистских войсках и вот выскочил недобитый из-под Сталинграда и теперь не может забыть этого. Может быть, он служил в войсках Манштейна, и Родион Яковлевич Малиновский не добил его там.

Зато с какими замечательными союзниками по борьбе мы свели знакомство за эти восемь дней! Надо вам сказать, что программа нашего пребывания в Австрии была очень напряженной, и мы, конечно, не имели физической возможности побывать всюду, куда нас приглашали.

Мы передавали рабочим заводов и фабрик, куда не смогли заехать, свои извинения и приветы, но это их явно не устраивало. И вот в ряде городов к нам устремились многие делегации — от горняков, железнодорожников, сталелитейщиков, машиностроителей, химиков, трамвайщиков и других.

Все они просили меня передать рабочим, крестьянам, советской интеллигенции свой сердечный, искренний привет и горячую благодарность за все то, что Советский Союз делает для сохранения и упрочения мира. Я обещал это сделать, и теперь с удовольствием использую высокую трибуну вашего с'езда, чтобы выполнить поручение австрийских трудящихся.

Думаю, что я не ошибусь, если в свою очередь от имени советских рабочих и всех трудящихся нашей великой социалистической Родины скажу с этой трибуны в ответ, что наш народ и наше правительство и впредь будут последовательно и упорно отстаивать дело мира и дружбы народов, давая самый решительный отпор проискам империалистов, поджигателей войны!

С рабочими делегациями, приходившими на встречи с нами, мы имели дружественные, откровенные беседы. Наши собеседники приходили к выводу, что наше общее рабочее дело победит и что залогом успеха борьбы рабочих за свои права, за достижение своих целей является единство.

Что касается вопроса об отношениях с Советским Союзом, то тут сказывалось полнейшее единодушие. Не только коммунисты, но и социалисты, рабочие, принадлежащие к другим партиям, проявляли правильное понимание необходимости дальнейшего укрепления дружбы и развития экономического и культурного сотрудничества между нашими странами. Мы это высоко ценим и особо отмечаем.

Нельзя без волнения говорить о нашей встрече с представителями Австро-Советского общества. На встрече были рабочие, крестьяне, представители деловых кругов и интеллигенции.

Особенно хотелось бы отметить присутствие на этой встрече федерального канцлера господина Рааба. Для вас не составляет секрета, что в целом ряде стран Запада общества, выступающие за дружбу с Советским Союзом, встречают враждебное к себе отношение со стороны властей. В некоторых государствах, как, например, в Западной Германии, такие общества об'явлены «противозаконными» и преследуются, а их руководителей сажают в тюрьмы.

Тот факт, что Австро-Советское общество не только не преследуется, но, напротив, пользуется поддержкой и вниманием со стороны правительства, убедительно показывает, что тяга к дальнейшему укреплению и развитию австро-советской дружбы является там важным общественным делом.

Собрание Австро-Советского общества проходило в бывшем королевском дворце Хофбурге. Был переполнен не только зал, где происходило заседание, но и все другие залы и коридоры, где люди слушали речи, передаваемые по радио. Огромная толпа стояла на площади перед дворцом, слушая речи, передаваемые по радио из зала.

Это была яркая и волнующая демонстрация искренних дружеских чувств австрийского народа к советскому народу.

Мы побывали в бывшем гитлеровском концентрационном лагере Маутхаузен. Это страшное место, в котором было уничтожено свыше 120 тысяч антифашистов. В XX век, век развития науки, культуры, германские фашисты — эти «культурные варвары» творили в этом лагере, как и в других лагерях смерти, такие массовые зверства, которых не знало даже средневековье.

Нас охватило чувство печали и в то же время чувство гордости за десятки тысяч советских людей, которые приняли мученическую смерть в этом концлагере, но не склонили своей головы перед гитлеровскими извергами. В Маутхаузене стоит памятник нашим соотечественникам, погибшим там, как и памятники жертвам фашизма из других стран Европы.

Отдельный памятник поставлен Герою Советского Союза генералу Карбышеву, который был захвачен в плен в начале войны. Фашисты хотели заставить Карбышева изменить Родине. Но этот советский патриот не склонил головы перед врагами человечества — фашистами, не пошел на предательство. Он предпочел самую мучительную смерть — его заморозили, обливая водой во дворе лагеря.

Встреча с бывшими узниками этого лагеря потрясла нас до глубины души. На этой встрече присутствовали люди различных классов, различных общественных и политических взглядов. Там выступили и австрийские государственные деятели. Они с негодованием говорили о страшных делах, которые творились в Маутхаузене. Они говорили это с особым чувством, потому что они сами были узниками этого концентрационного лагеря. И я чувствовал, что их волнение передавалось всем, кто слушал эти выступления. Но австрийские деятели сказали далеко не все. Они не назвали виновников этих преступлений. Они говорили о какой-то безликой тирании, даже не упомянув о фашизме и нацизме, не найдя слов предупреждения об опасности возрождения германского империализма.

Вам, конечно, понятно, что я в своем выступлении назвал вещи своими именами, заклеймил фашизм и милитаризм и прямо сказал, что нацисты сейчас находятся под покровительством правительства Аденауэра.

Печать Западной Германии и некоторых других стран пыталась поднять шум в связи с этими высказываниями, утверждая, что мы, мол, создавали трудности для нейтральной Австрии, когда говорили о Западной Германии.

Но всем ясно, что когда мы предупреждаем об опасности возрождения милитаризма и фашизма в Западной Германии, мы не осуждаем народ этого государства. Мы клеймили и будем клеймить фашистов, этих варваров нашего времени, которые совершили страшные злодеяния и могут совершить такие же преступления снова, если их вовремя не остановить.

Сообщают, что западногерманское правительство сделало австрийскому правительству официальные представления по поводу моих выступлений в Австрии, в которых я упоминал канцлера Аденауэра, покрывающего преступников типа Оберлендера. Но кто может отрицать, что этот эсэсовец был до последнего времени министром в правительстве Аденауэра и ушел в отставку только по требованию мирового общественного мнения? Его не осудили и даже не уволили, а послали на пенсию. Это же награда за чудовищные злодеяния этого палача перед человечеством! И после этого Аденауэр разыгрывает невинность и возмущается, что его имя связывают с германским фашизмом.

Кого убедят утверждения, будто осуждение нами нацистских варваров — это неуважение нейтралитета страны, на территории которой мы находились? Это слишком своеобразное понятие о нейтралитете.

Разве можно придерживаться нейтралитета в вопросе об осуждении фашизма? Мы никогда не давали и никогда не дадим слова отказаться от критики фашизма. Мы будем ненавидеть это позорное явление, пока будем жить, и передадим эту ненависть молодому поколению.

Государственный департамент Соединенных Штатов Америки сделал заявление протеста против моего выступления в Австрии в связи с некоторыми моими высказываниями о провалах американской внешней политики. Но об этих провалах говорим не только мы, об этом откровенно высказываются сами американцы, в том числе и такие видные деятели, как председатель сенатской комиссии по иностранным делам Фулбрайт.

Не понравилось государственному департаменту США также то, что я говорил об американских военных базах в Италии, направленных против нашей страны.

Но ведь это была констатация факта!

Может быть, правительство США уже ликвидировало эти базы? Если это так, если этих баз там уже нет, мы с удовольствием готовы извиниться. Но, к сожалению, извиняться нам не придется, потому что правительство США не только не ликвидировало свои базы на чужих территориях, но приняло меры для их укрепления.

Новое заявление государственного департамента является еще одним подтверждением агрессивности политики, проводимой Соединенными Штатами Америки.

Некоторые поклонники политики «с позиции силы» уверяют, что участие стран в агрессивных военных блоках дает им какие-то преимущества по сравнению с теми государствами, которые не участвуют в агрессивных блоках, дает им большую уверенность в своей безопасности.

Но вот мы были в Австрии, которая придерживается политики нейтралитета. На ее территории нет иностранных военных баз. Сравните ее, к примеру, с Норвегией, Италией или с Японией, на территории которых сооружены иностранные военные базы, где находят приют американские шпионские самолеты и прочие средства агрессии.

Разве Австрия чувствует себя хуже, чем эти страны? Каждому ясно, что австрийский народ живет более спокойно. Люди там ложатся спать, не думая о том, что над их домами летают чужеземные самолеты с атомными и водородными бомбами, которые могут случайно или не случайно обрушиться на города и селения и превратить все в пепел.

Жизнь весьма убедительно показывает, какая политика дает народу больше уверенности и спокойствия: политика неучастия в агрессивных блоках или политика присоединения к этим блокам. Для всех, кто может об'ективно и трезво оценивать факты, ясно, что неучастие в агрессивных военных блоках дает народам большую уверенность в своей безопасности.

Наша поездка в Австрийскую Республику была всецело продиктована интересами мира и лучшего взаимопонимания между народами. Мы не предпринимали и не собирались предпринимать какие-либо действия, которые противоречили бы интересам Австрии, характеру ее нейтрального внешнеполитического курса.

Однако, как я уже сказал, в Соединенных Штатах Америки и Западной Германии не всем понравилось, что Австрия гостеприимно встречает нас. Из Вашингтона и Бонна послышались сердитые голоса с обвинениями в наш адрес. Самозванные блюстители международного права начали беспокоиться по поводу того, что Хрущев, дескать, своими речами нарушает нейтралитет Австрии, будто бы неправильно характеризует политику Соединенных Штатов Америки в отношении малых стран.

Нет нужды опровергать эти наглые заявления. Ясно, что они продиктованы раздражением.

Уж если говорить о том, кто действительно вмешивается в дела других стран, кто стремится навязать этим странам свои порядки, то надо говорить как раз о Соединенных Штатах Америки.

Я хотел бы обратить внимание на то, что Соединенные Штаты Америки сейчас, видимо, замышляют коварные преступные шаги против кубинского народа. Президент Эйзенхауэр заявил, что Соединенные Штаты не будут закупать у Кубы сахар и некоторые другие товары. Это угроза экономического давления, попытка задушить экономику Кубы с тем, чтобы навязать кубинскому народу волю монополистов, чтобы они хозяйничали в Кубе, как хозяйничают в других странах Латинской Америки, подрывая их экономику.

Народы латиноамериканских государств живут бедно потому, что богато живут американские монополисты, которые буквально вырывают кусок изо рта детей в странах Латинской Америки.

Несколько дней назад губернатор штата Нью-Йорк Рокфеллер открыто призвал к борьбе против правительства Кубы и кубинского народа. Он советует наметить курс действий против Кубы, задавить избранный народом режим путем экономической блокады.

Выступления Рокфеллера, этого миллиардера, — откровенный образчик агрессивных действий американских политиков, не привыкших считаться с волей народа.

Но время диктата Соединенных Штатов Америки прошло. Советский Союз поднимает свой голос и подает руку помощи народу Кубы, борющемуся за свою независимость. Сейчас не то время, когда один рабочий класс, трудовой народ бывшей царской России поднимал знамя борьбы, когда против нас организовали не только экономическую блокаду, но и военную интервенцию.

Теперь совсем другое время. Свыше миллиарда людей живет в государствах, где победил рабочий класс и трудовой народ, где развевается славное марксистско-ленинское знамя. Мировой социалистический лагерь ныне могуч, как никогда. Народы социалистических стран помогут своим братьям кубинцам отстоять свою независимость с тем, чтобы экономическая блокада, которая сейчас об'явлена Соединенными Штатами Америки против Кубы, провалилась.

И не только мы, трудящиеся социалистического лагеря, народы всех стран должны проявить бдительность против происков американских империалистов.

Каждому ясно, что экономическая блокада американских монополий может явиться началом подготовки интервенции против Кубы, поэтому мы должны возвысить свой голос в защиту Кубы и предупредить, что ныне не то время, когда империалисты грабили и делили мир, как они хотели, каждый выбирал себе любой кусок. Сейчас народы колониальных и зависимых стран восстают и успешно ведут борьбу за освобождение от позорного колониального гнета, от порабощения империалистами Соединенных Штатов. И мы со своей стороны используем все для того, чтобы поддержать Кубу, ее мужественный народ в борьбе за свободу и национальную независимость, которую он завоевал под руководством своего национального вождя Фиделя Кастро.

Социалистические государства и все народы, которые стоят на позициях мира, окажут народу Кубы поддержку в его справедливой борьбе, и поработить кубинский народ никому не удастся.

Не следует забывать, что теперь Соединенные Штаты не находятся на таком недосягаемом расстоянии от Советского Союза, как прежде. Образно говоря, в случае необходимости, советские артиллеристы могут своим ракетным огнем поддержать кубинский народ, если агрессивные силы в Пентагоне осмелятся начать интервенцию против Кубы. И пусть в Пентагоне не забывают, что, как показали последние испытания, у нас имеются ракеты, способные попадать точно в заданный квадрат на расстоянии 13 тысяч километров. Это, если хотите, является предупреждением тем, кто хотел бы решать международные вопросы силой, а не разумом.

(Н. С. Хрущеву дают записку. Он читает ее, а затем говорит):

Вот мне передали записку, в которой пишут, что я, видимо, оговорился: ракета пролетела не 30, а 13 тысяч километров. Но и этого достаточно. 30 тысяч километров — это, конечно, оговорка, и я хочу уточнить цифру, потому что мое выступление транслируется и надо, чтобы Пентагон зарегистрировал, что это была оговорка. Мы пока стреляли на 13 тысяч километров, а на 30 тысяч — нет необходимости. Правильно я говорю, товарищ Малиновский? Вот и Родион Яковлевич Малиновский подтверждает.

Товарищи! В заключение рассказа о поездке в Австрию мне хотелось бы отметить, что там нас встречали и приветствовали не только жители этой страны. В Австрии много туристов, сюда приезжают ежегодно около 10 миллионов человек. Среди туристов очень много жителей Западной Германии. И мы часто видели, как туристы присоединялись к австрийцам, чтобы выразить добрые чувства по отношению к Советскому Союзу.

Это говорит о том, что наша миролюбивая внешняя политика, направленная к смягчению международных отношений, к миру и дружбе, находит сочувственный отклик во всех странах мира. Находясь в Австрии, мы встречались не только с австрийцами, но и с гражданами Западной Германии и других стран.

Как видите, поездка в Австрию имеет свое положительное значение. Она способствует укреплению дела мира. Она подтверждает жизненную силу политики мирного сосуществования, полезность личных контактов государственных деятелей в интересах упрочения мира и дружбы между народами.

Учить и воспитывать достойных строителей коммунизма!

Дорогие товарищи!

Очень приятно и радостно, вернувшись из поездки за границу, оказаться в чудесной советской среде, да еще в такой замечательной аудитории, какой является ваш с'езд.

В Австрии, как и во многих других странах, где пришлось побывать, мне задавали много вопросов о жизни в нашей стране. Мне приходилось рассказывать о принципах, которыми руководствуется советский народ в своей жизни, об успехах нашей страны в строительстве коммунизма, о тех великих переменах, которые произошли на нашей родной земле за годы Советской власти. Приходилось удовлетворять интерес одних, любопытство других, рассеивать сомнения третьих. Кое-кому, как говорится, приходилось вправлять мозги, вывернутые набок враждебной пропагандой.

Должен признаться, что рассказывать о нашей жизни — это радостное занятие, так как на нашей стороне правда, неопровержимые факты, убедительные примеры колоссального роста Советской страны, поднявшейся от нищеты и неграмотности к новой жизни, к вершинам культурного и научного творчества.

Особенно приятно говорить об успехах строительства коммунизма в нашей стране. Каждый раз, когда называешь цифры нашего роста, видишь, как поражают они трудящихся капиталистических стран, какой радостью горят их глаза. И действительно, товарищи, дела у нас идут очень хорошо. План второго года семилетки выполняется успешно, все отрасли народного хозяйства идут в гору, растет народное благосостояние.

В такой квалифицированной аудитории, как с'езд учителей, нет, конечно, необходимости подробно останавливаться на показателях, характеризующих развитие нашего хозяйства.

Поскольку, однако, наша страна прошла еще один важный рубеж — закончила первое полугодие второго года семилетки — и органы государственной статистики только что подвели итоги проделанной работы, я хотел бы назвать лишь несколько цифр.

Успешно справились со своими обязательствами по досрочному выполнению плана работники социалистической промышленности. Полугодовой план производства промышленной продукции перевыполнен на четыре процента. По сравнению с первым полугодием прошлого года об'ем промышленного производства увеличился более чем на десять процентов, или почти на 70 миллиардов рублей.

Перевыполнен план повышения производительности труда и снижения себестоимости в промышленности и строительстве.

Серьезные успехи имеют и труженики сельского хозяйства. Перевыполнен план весеннего сева. Посевные площади всех сельскохозяйственных культур (озимых и яровых) под урожай текущего года составили 202,9 миллиона гектаров против 196,3 миллиона гектаров в прошлом году. Погодные условия в большинстве районов благоприятствуют развитию сельскохозяйственных растений, и виды на урожай хорошие. Так что будет и на пироги, и на пельмени. А украинцам надо сказать — «і вареники можно їсти».

Поголовье крупного рогатого скота в колхозах и совхозах увеличилось на 6,3 миллиона голов, в том числе коров — на два миллиона голов; поголовье свиней увеличилось на четыре с половиной миллиона голов. Производство мяса в колхозах и совхозах выросло на 19 процентов, а государственные закупки мяса — на 17 процентов. Несмотря на трудности с кормами, связанные с затяжной и холодной весной, производство и закупки молока сохранились на прошлогоднем уровне. Неблагоприятными были апрель и май, а в первом квартале и в июне производство и закупки молока выросли против прошлого года.

Об'ем капитальных вложений в материальное производство и культурное строительство увеличился на 13 процентов; ввод в действие новых жилых домов увеличился на 21 процент, а строительство школ — на 30 процентов.

Перевыполнен план розничного товарооборота, а продажа товаров населению выросла на 9 процентов.

К концу первого полугодия на семи- и шестичасовой рабочий день было переведено уже около двадцати миллионов рабочих и служащих, а к концу года, как вы знаете, на сокращенный рабочий день будут переведены все рабочие и служащие.

В результате непрерывного повышения благосостояния трудящихся, улучшения здравоохранения и медицинского обслуживания Советский Союз продолжает оставаться страной с высоким приростом населения и самой низкой смертностью в мире. Это величайший показатель завоеваний нашего народа! Вам, наверно, будет интересно узнать, что население СССР на 1 июля 1960 года составило, по предварительным данным, уже 214 миллионов 400 тысяч человек.

Как видите, товарищи, трудящиеся Советского Союза добились в истекшем полугодии новых успехов в деле выполнения семилетнего плана, в дальнейшем развитии экономики и культуры, в повышении благосостояния советских людей. Мы, конечно, отнюдь не должны успокаиваться на достигнутых успехах, и наше внимание должно быть сосредоточено на преодолении серьезных недостатков, которые имеются еще в работе многих предприятий и строек, колхозов и совхозов и наших культурных и бытовых учреждений и организаций.

Огромные перемены в жизни нашего народа самым тесным образом связаны с успехами культурной революции. Она открыла дорогу для талантов, которых, как говорил Владимир Ильич Ленин, в народе непочатый родник. Советский человек стал образованным, культурным. Это позволяет ему активно овладевать новой техникой, наукой, быстрее двигать вперед развитие производительных сил страны.

Всему миру известны замечательные достижения советской науки, техники, искусства. Все это — плоды культурной революции. Фронт ее велик. Но, пожалуй, самое главное, ведущее место принадлежит нашей школе.

Значение школы и учителя в жизни общества, в формировании человеческой личности трудно переоценить. Школьные годы оставляют неизгладимый след в жизни каждого человека. Давно покинут класс, много воды утекло, человек вырос, возмужал, а кое-кто и постарел, но все помнят своего школьного учителя, те добрые семена, которые он посеял.

Мы с гордостью говорим об успехах советской школы. Когда Советский Союз запустил в неизведанные дали Вселенной первые искусственные спутники Земли, это взволновало и обрадовало миллионы людей во всем мире, побудило их по-новому оценить нашу страну, успехи социализма, талант и великое трудолюбие советского народа.

Многие об'ективные наблюдатели пытались тогда найти об'яснение, открыть тот ускоритель, который позволяет Советскому Союзу невиданно стремительными темпами двигать вперед науку и технику.

Да, такой ускоритель есть. И в нем нет ничего секретного. Это — социализм, победивший в нашей стране. Наиболее дальновидные из зарубежных наблюдателей высоко оценивают такие достижения, как всеобщее и бесплатное обучение народа в нашей стране, всеобщая грамотность, систематическое образование, которое получает подрастающее поколение народа в условиях социализма, и другие завоевания социализма.

Действительно, за годы Советской власти у нас в стране гигантски расширена сеть народного образования. Количество семи-и восьмилетних школ в городах выросло почти в пять раз, а в деревнях — в 127 раз. Количество средних школ увеличилось в городах в 10 раз, в деревнях — в 181 раз.

Сейчас нет ни одного сельского района, даже самого далекого, где бы не работала хотя бы одна, а то и несколько средних школ.

В любой стране учителя представляют собой один из самых многочисленных отрядов интеллигенции. Но особенно велико значение народного учителя у нас, в социалистической стране свободных тружеников, создающих новый, самый справедливый строй, основанный на глубоком познании законов развития природы и человеческого общества.

Советские учителя с первых лет Советской власти неразрывно, кровными узами связали себя с Коммунистической партией, ее целями и идеалами, ее практической работой. Народный учитель — это главная опора партии в борьбе за под'ем культуры народа, самый близкий помощник партии в воспитании нового человека на славных революционных традициях, в духе высокой коммунистической сознательности.

Центральный Комитет партии и Советское правительство глубоко благодарят всех советских учителей за их скромный, нелегкий, но поистине великий и благородный труд.

Мы решаем сейчас две исторические задачи — создание материально-технической базы коммунизма и воспитание нового человека. По сути дела это единый процесс. Если мы отстанем с образованием и воспитанием советских людей, то неизбежно затормозится все дело строительства коммунизма.

Вот почему, намечая программу развернутого коммунистического строительства, партия и правительство позаботились об укреплении связи школы с жизнью и дальнейшем развитии народного образования.

Мероприятия, намеченные партией в этой области, получили всенародное одобрение и приобрели силу государственного закона.

Главное в перестройке школы — это соединение обучения с общественно полезным производительным трудом и усиление воспитательной работы школы. Борьба за победу коммунизма требует всестороннего, гармоничного развития советского человека. А это значит не только овладеть всей суммой научных знаний о природе, технике, обществе, но и научиться практически использовать эти знания для непосредственного трудового участия в коммунистическом строительстве. Нам нужно не просто усвоение знаний, а превращение их в глубокие идейные убеждения, такие убеждения, которые рождают сильные чувства, проявляются в делах, в поступках на благо народа.

Великие задачи преобразования общества требуют от молодежи обширных знаний, умелых рук, горячего сердца. Любовь к труду для общего блага, беззаветная преданность коммунизму — это святое святых, закон жизни для тех, кому выпало счастье продолжить и завершить революционное дело старших поколений.

Образование — это лишь часть работы школы и учителя, правда, очень важная и первостепенная. Но все же одного образования мало. Без выработки у учащихся навыков труда на общую пользу образование не может обеспечить воспитания нового человека с высокой моралью, коммунистической психологией и нравственностью. Такая нравственность рождается в труде, в делах, поступках и поведении.

У нас хорошая жизнерадостная, трудолюбивая молодежь. Когда знакомишься с жизнью в капиталистических странах, лишний раз убеждаешься, насколько нравственно чище наша молодежь, насколько широк у нее круг интересов, как ясно представляет она себе идеалы, цель и смысл жизни.

Но нельзя забывать, что в жизни еще продолжается борьба нового быта, новой морали с пережитками старого, которые цепко держатся, упорно сопротивляются. У небольшой части молодежи, не прошедшей хорошей школы жизни, еще наблюдается легкомысленное и даже презрительное отношение к физическому труду, иждивенческие настроения, есть факты безыдейности, этакого ниги-

(Окончание на 3 стр).

ЗА ПРОЧНЫЙ МИР ВО ИМЯ СЧАСТЬЯ И СВЕТЛОГО БУДУЩЕГО НАРОДОВ

РЕЧЬ ТОВАРИЩА Н. С. ХРУЩЕВА

на Всероссийском съезде учителей 9 июля 1960 года

(Окончание. Начало на 1 и 2 стр.)

лизма. Если приходится сталкиваться с такими явлениями, то, прежде всего, потому, что в воспитательной работе школы, комсомола, партийных организаций имеются серьезные недостатки.

Силы воспитательного воздействия школы, семьи, комсомола и всей общественности безмерно велики. Если эти силы умело и вдумчиво об'единены и направлены к одной цели, они способны до конца и безвозвратно выкорчевать все отрицательные явления в жизни молодого поколения. В период перехода от социализма к коммунизму воспитательная деятельность учителя приобретает поистине огромное общественное значение.

Мне рассказывали, что на вашем с'езде говорилось много интересного о перестройке школы. Правда, в этом отношении пока что сделаны первые шаги. Дело нами задумано большое, сложное, оно требует инициативы, творчества, любовного отношения. Но зато и урожай мы соберем хороший.

В этой связи хотелось бы высказать некоторые соображения. Сейчас труд в различных формах начинает прочно входить в школьную жизнь. Всех нас радует работа школьников в многочисленных ученических производственных бригадах, учебных хозяйствах, на предприятиях, в колхозах и совхозах. Хорошо, что школьники изготовляют общественно полезную продукцию.

Но труд учащихся важен не сам по себе, не только и не столько своей продукцией. Самое главное — это правильно и всесторонне использовать производственные занятия для того, чтобы воспитать у юношества любовь к труду на общую пользу.

Школа должна привить учащимся умение работать коллективно, то есть в конечном счете умение жить и работать по-коммунистически.

Помните, что говорил Владимир Ильич Ленин о коммунистическом труде еще в 1920 году. Он подчеркивал, что это — труд добровольный, труд вне нормы, труд, отдаваемый без расчета на вознаграждение, труд по привычке трудиться на общую пользу, труд, как потребность здорового организма. К такому труду мы и должны готовить наших детей, нашу молодежь!

Жизнь показала, что привлечение школьников к производительному труду вовсе не снижает уровень их общеобразовательной подготовки. Наоборот, при правильном руководстве школьники начинают более ответственно относиться к своим учебным обязанностям. Приобретенный ими жизненный и производственный опыт помогает глубже, сознательнее усваивать основы наук.

Школа должна помогать юноше и девушке определить свое призвание в жизни, найти место в нашей трудовой семье.

К сожалению, далеко не все родители и учителя правильно понимают значение образования для выбора профессии, для трудовой деятельности, в которой и заключается смысл жизни. Многие никак еще не могут отрешиться от старых взглядов на среднее образование, считают, что обязательным итогом такого образования должна быть та или иная командная должность, пусть небольшая, но командная, или же «чистая», «легкая» работа.

Вы знаете, когда обсуждался проект Закона об укреплении связи школы с жизнью, я внимательно прислушивался к людям, кто как реагирует. Я бы сказал, абсолютное большинство правильно оценивало этот проект и поддерживало его. Но некоторые, правильно понимая необходимость сочетания учебы с полезным трудом, — особенно (вы уж меня извините) мамаши,—говорили: хорошо бы осуществить это года через два, моя Ниночка закончит десятилетку, вот тогда и проводите реформу. Мы должны правильно понимать эти родительские чувства. Среди присутствующих здесь, видимо, тоже немало добрых мамаш, которые любят своих Ниночек, Машенек, Ванечек и Петечек. Но я думаю, что мы, приняв Закон об укреплении связи школы с жизнью, сделали шаг в правильном направлении, и теперь надо двигаться вперед по пути, который указан партией в этом решении.

Некоторые люди рассуждают так:

«Зачем доярке тригонометрия, а слесарю и электрику — биология?». По их мнению, для физического труда не нужно большого образования и, следовательно, не стоит утруждать детей науками, если им не гарантировано место в высшем учебном заведении.

Это абсолютно неправильно. Мне вспоминается друг молодости Пантелей Махиня. Он был шахтер и много читал. В былые времена труд шахтера был изнурительным, каторжным трудом. Понятие о полезности учения в то время было такое: учиться на фельдшера — все-таки полезно: будешь людей лечить, или на штейгера («на штегера», как говорили тогда рабочие) — тоже полезно. И вот, когда Махиню видели с книгой, — а он всегда читал,—говорили: «Пантелей на штегера учится или на фельдшера». А Махиня смеялся: ведь он учился не на фельдшера и не на штейгера, — он учился для того, чтобы приобрести знания, чтобы лучше жить и сознавать свою роль в обществе, чтобы лучше познать смысл жизни.

Знания такие нужны и доярке, и пастуху. Я прошу не отзываться с неуважением о профессии, с которой я начал свою трудовую деятельность. И рабочему на любом деле, к которому он поставлен, прежде всего нужны знания, со знаниями жить легче и веселее.

Противопоставление труда учению — это барское, не рабочее отношение к образованию. Это, по сути дела, извращение идеи перестройки школы.

Как-то я получил большое удовлетворение: приехав в колхоз, я стал разговаривать со свинаркой, а вы помните, как относились к этой профессии, говорили: дожила, в свинарки пошла.

В наше время эти понятия совершенно изменились. Беседуешь со свинаркой, а она говорит: я на третьем курсе зоотехнического института. Беседуешь с дояркой, а она сообщает: я кончаю сельскохозяйственный институт. Иной раз слушаешь выступление звеньевого или бригадира и радуешься, как дельно и хорошо разбирается человек в хозяйстве. А мне говорят: он кончает сельскохозяйственный институт и работает в колхозе. Вот какие времена настали, вот до чего мы дошли!

Возьмите пример Рязанской области. Самое дорогое, самое ценное в опыте рязанских школ состоит в том, что они сумели воспитать у молодежи любовь к труду, интерес к сельскому хозяйству. За последние три года в колхозы и совхозы области влились тысячи юношей и девушек со средним образованием. И что же, — оказывается, и дояркам очень пригодились знания физики, химии, тригонометрии.

В успехах области, в повышении производительности труда весьма убедительно сказался высокий образовательный уровень нового пополнения. Пусть поразмышляют над этим примером в других областях и краях. И не только поразмышляют, но и умело воспользуются опытом рязанских товарищей.

Перестраивая школу, мы нередко сталкиваемся с проявлениями косности, консерватизма. Если вначале еще можно было в какой-то степени мириться с элементами самотека, кустарщины в организации производственного обучения, то теперь уже пришло время навести в этом деле государственный порядок.

Советы Министров и Госпланы союзных и автономных республик, областные и краевые исполкомы, совнархозы должны упорядочить организацию производственного обучения учащихся. Нужно, чтобы определение профессий, организация мастерских и учебных цехов, составление программ, подготовка инструкторов производились в полном соответствии с перспективами развития каждого экономического района.

Надо позаботиться об удовлетворении потребности в работниках не только промышленности и сельского хозяйства, но всех отраслей народного хозяйства, культуры и быта. Тогда будут созданы более благоприятные условия для свободного выбора профессии каждым учащимся.

Очень важно поднять идейный уровень преподавания в школах всех предметов. Вам, конечно, известно, что Центральный Комитет партии признал необходимым с будущего учебного года ввести в старших классах средних школ и техникумов новый популярный курс — «Основы политических знаний». Мы хотим, чтобы молодежь глубже знакомилась с важнейшими задачами коммунистического строительства, с учением Маркса, Энгельса и Ленина о коммунизме. Мы хотим, чтоб молодежь правильно понимала проблемы современности, лучше воспитывала в себе черты нового человека, человека, которому предстоит строить коммунизм и жить при коммунизме.

Нельзя не сказать несколько слов о роли семьи в воспитании. Пример родителей и старших членов семьи очень важен в формировании взглядов и идеалов, устремлений и привычек. Недаром в народе говорят: яблоко от яблоньки недалеко катится.

Нужно, чтобы партийные организации не считали вопросы воспитания детей в семье только «личным» делом родителей, не занимали «нейтральную» позицию.

Семейное воспитание надо рассматривать как один из очень важных участков работы партии. Надо воспитывать у всех трудящихся чувство ответственности за воспитание детей. Как и во всяком другом деле, коммунисты должны показывать в этом пример. Дело высокой партийной ответственности правильно воспитать молодежь, воспитать так, чтобы на сердце спокойно было: вырос хороший труженик, честный гражданин Отечества, патриот и наследник нашего великого коммунистического дела.

Иной раз, — я знаю такие случаи, — более отстают по успеваемости дети ответственных работников. Такие дети порой доставляют учителям много хлопот. С Иваном Ивановичем неудобно портить отношения, а математика не терпит примирения. А ответственный папаша говорит, что занят на общественной работе и поэтому не имеет возможности уделять время воспитанию своих детей. Надо хорошенько раскритиковать тех, кто так рассуждает. А вам, учителям, советую для пользы дела быть посмелее.

Некоторые мамаши иногда выпрашивают у учителя для своей дочери или сына лучшие отметки при окончании учебного года. Вы понимаете, какую медвежью услугу оказывают таким детям, когда идут на удовлетворение этих просьб. Вы же должны их готовить к преодолению трудностей, а вы своим шагом расслабляете их волю. Ваше одолжение, уступка несознательности родителей может быть роковой для будущего таких учеников.

Перед советскими учителями стоит много новых вопросов, много важных дел. Центральный Комитет партии уверен, что советский учитель всегда будет на высоте тех требований, которые пред'являет к нему жизнь. Народный учитель вправе рассчитывать на всестороннюю помощь со стороны партийных и советских организаций. Руководители партийных организаций должны ближе стать к учительским кадрам, знать эти кадры, заботиться о них. Пусть каждый партийный, советский работник, хозяйственник, на какую бы вышку он сейчас ни поднялся, помнит, что и он многим обязан школе и учителю!

Дорогие товарищи!

Я рассказал вам о поездке в Австрию, поделился некоторыми соображениями о работе школы в связи с перестройкой системы народного образования в нашей стране.

Связаны ли эти две темы между собой? Считаю, что связаны. Что может быть желаннее для учителя, чем мир на земле?! Учитель, как мать, отдает детям самое дорогое — свою жизнь и хочет, чтобы новое поколение было счастливым, чтобы знания, полученные в школе, дали хорошие результаты.

Советский народный учитель учит и воспитывает детей в духе дружбы и уважения ко всем народам, в духе трудолюбия и высокой человеческой сознательности. Советский учитель воспитывает молодого человека честным, сильным, порядочным, словом, человеком труда и мира.

Мне думается, уместно было на вашем с'езде рассказать о поездке в Австрию потому, что мы совершили ее в целях укрепления дела мира, в целях улучшения взаимопонимания между народами! Эта поездка еще один пример стремления Советского правительства к мирному сосуществованию стран с различным социальным устройством.

Для дела мира, для торжества коммунизма мы не пожалеем своих сил. Будем еще настойчивее работать во имя прочного мира, во имя счастья всех народов на земле.

Наша партия, весь советский народ знают и видят, что советские учителя готовят достойную смену. В ваших руках, дорогие товарищи, самое большое наше достояние—наше будущее.

Растите молодое поколение достойным революционной славы отцов, достойным великого коммунистического времени.

Слава нашим народным учителям! Спасибо вам за ваш патриотический труд. Желаю новых больших успехов в вашей работе.

Центральный Комитет Коммунистической партии, Советское правительство, весь советский народ гордятся народными советскими учителями и желают им плодотворной работы во имя торжества коммунизма!

(Речь товарища Н. С. Хрущева неоднократно прерывалась бурными продолжительными аплодисментами).

В КОМИТЕТЕ ГОСУДАРСТВЕННОЙ БЕЗОПАСНОСТИ ПРИ СОВЕТЕ МИНИСТРОВ СОЮЗА ССР И ПРОКУРАТУРЕ СССР

Комитетом государственной безопасности при Совете Министров СССР закончено следствие по делу американского разведчика Пауэрса Френсиса Гарри, который 1 мая 1960 года на самолете «Локхид У-2» вторгся в пределы Советского Союза с целью сбора шпионских сведений и был сбит ракетой.

Пауэрс привлечен к уголовной ответственности по статье 2 Закона об уголовной ответственности за государственные преступления (шпионаж).

Обвинительное заключение в отношении Пауэрса утверждено генеральным прокурором СССР и дело по обвинению Пауэрса в соответствии со статьями 9 и 16 Положения о военных трибуналах передано в Военную Коллегию Верховного Суда СССР для рассмотрения.

Учащиеся Егорьевской средней школы своими силами сооружают спортивный зал. На снимке: девятиклассники Гена Борисенко и Зоя Борзенкова на кладке кирпича.

Фото Л. Дубильта.

НАВСТРЕЧУ ПЛЕНУМУ ЦК КПСС

ГОРЯЧИЕ ДНИ

На важнейших стройках края

«Большой капрон» стоит сейчас в преддверии радостного события. Стройка вступила в последнюю, завершающую стадию. Скоро новый химический завод-гигант даст семилетке первую партию капронового волокна. 13 июля в честь Пленума ЦК КПСС коллектив «большого капрона» обязался подготовить к пуско-наладочным работам первую очередь капронового производства.

И она будет готова!

В этом убеждают и необычный размах работ, и боевые ударные темпы, которые так характерны сегодня для «большого капрона». Но главное — люди, их стремление сдержать свое слово.

Спросите у бригадиров плиточниц С. Гутовой и Н. Жабуниной, бригадиров штукатуров М. Росляковой и З. Лысокобылкиной, у А. Шаповалова и В. Анциферова, бригадиров монтажников, да у любого другого бригадира, как идут дела, и вы услышите один и тот же ответ: «Мы делали все для того, чтобы уложиться в срок!».

ПЕРВЫЙ ДЕЙСТВУЮЩИЙ

Этой минуты с нетерпением ожидал весь «большой капрон». И вот в ночь со 2 на 3 июля на одной из установок химического цеха была получена первая высоко матированная крошка. Это была первая проба сил, первый осязаемый результат длительной, кропотливой работы всего коллектива. Позади остались напряженные дни. Рабочие, мастера, технологи во время обкатки оборудования организовали круглосуточное дежурство: слишком капризен процесс получения продукции — малейшее отклонение от заданных параметров, малейшая неисправность какого-либо механизма — и все идет насмарку.

Автоклавщики В. Култышев и А. Пашенин, сушильщики В. Перевалов и В. Шишлаков, слесарь В. Федоренко, экстракторщицы А. Чагина и В. Скворцова, бригадир Н. Кузьмичев, мастер Е. Алясова, механик И. Солодов, начальник цеха Г. Леденкова и ее заместитель Л. Клобуцкая по праву могут гордиться тем, что их руками оживлен первый действующий, пусть небольшой, участок «большого капрона».

«НИКАКИХ АВАРИЙ, НИКАКИХ СЛУЧАЙНОСТЕЙ!»

И если химики от всего сердца благодарят сегодня строителей и монтажников, сумевших в короткие сроки сдать им установку под обкатку, то службы снабжения комплекса такой благодарности не заслуживают.

Сколько раз приходилось химикам с отчаянием наблюдать, как неумолимо ползет вниз стрелка манометра, возвещая о прекратившейся подаче пара, сколько волнений доставляли бесконечные перебои с водой, опять-таки об'яснявшиеся случайностью, отключение электросети, нехватка некоторых дефицитных материалов.

Может быть, на этом и не следовало бы задерживать особого внимания, но, к сожалению, химический цех — не исключение. Это общие, ставшие уже хроническими на «большом капроне» беды. А происходят они потому, что снабжающие службы забывают о том, во что может вылиться впоследствии такая случайность.

Поразительно и то, что после аварии иногда не представляется возможности доискаться виновного. Даже главный энергетик завода т. Панасенков, и тот, отлично усвоил формулу: «кто-то, где-то, зачем-то выключил рубильник».

А время не ждет.

Эксплуатационники сейчас — решающая сила на стройке. Монтажные и отделочные работы форсируются ударными темпами. С каждым часом все новые и новые механизмы и машины сдаются под наладку и обкатку. И эксплуатационники требуют от всех служб «большого капрона»: «Никаких аварий, никаких перебоев и случайностей!».

ДЕЛО ЗА МАШЗАЛОМ № 1!

На «большом капроне» теряется привычное, устоявшееся представление о цехах. Например, прядильный цех — целый комплекс машин, сложнейшего оборудования, разместившихся на четырех этажах. Это почти самостоятельное производство, которое включает в себя основу основ химического гиганта — процесс непрерывной полимеризации.

Здесь на пуско-наладочных участках первой очереди еще можно встретить и штукатуров, и маляров, и плиточниц, и изолировщиц. Они спешат: времени в обрез! А рядом работники цеха уже готовят машины к пуску. Отсюда, из прядильного цеха, тончайшие капроновые нити протянутся через фильеры к приемно-намоточным катушкам. И молоденьким девчатам, которые обучаются сейчас у поммастеров Ф. Мухитдинова и Г. Перезова, предстоят счастливые минуты: одними из первых увидят они рождение капрона.

Однако очень серьезные опасения вызывает положение с котельной и машинным залом № 1.

Без динильного обогрева и «климата» немыслим процесс прядения капроновой нити. Но в машинном зале и в котельной только-только приступают к обкатке оборудования. И нельзя дать гарантию того, что какая-нибудь мелочь, незначительное упущение не подведет всех.

МОЛОДЦЫ, КРУТИЛЬЩИКИ!

Еще в начале прошлой недели Галина Сергеевна Бабат, начальник цеха, сказала: «У нас все готово. Кончаем обкатку всех тридцати девяти пусковых машин. Дело за нитью!».

И действительно, это первый на «большом капроне» цех, который досрочно выполнил свои обязательства и на днях был принят комиссией.

Когда попадаешь к крутильщикам из соседних помещений, невольно забываешь о том, что находишься на строящемся предприятии. Кругом чистота, слышится гудение моторов, крутильщицы на своих рабочих местах, проходят озабоченные поммастера. И не сразу замечаешь в стороне зачехленные еще машины, не сразу бросается в глаза необычное количество поммастеров и то, что многие машины стоят пока без движения.

Пройдет совсем немного времени, и они попадут в руки опытных наладчиков И. Завьялова, Г. Панова, В. Михайлова, Н. Шахова, С. Карпова, бригадиров «Монтажлегмаша» В. Попова, Н. Краюхина, А. Давыдова, Ю. Тюткина.

И можно не сомневаться: крутильщики вновь будут впереди.

Говоря о славных делах этого дружного коллектива, нельзя обойти молчанием и то, что все отделочные работы в цехе были сделаны бригадой девчат-крутильщиц под руководством единственного строителя из БСУ-1 А. Серова. Стараниями Г. Ильиной, З. Джерепо, В. Сергиенко, В. Лободиной, М. Иутиной, Н. Сафроновой и их подруг цех обрел свой парадный вид. Отделка произведена на отлично.

И те, кому в эти дни довелось побывать на «большом капроне», могли воочию убедиться в том, какой удивительный, замечательный народ трудится на Всесоюзной комсомольско-молодежной стройке.

Л. ПТЕНЦОВА.

г. Барнаул,
завод искусственного волокна.

Человек из тайги

Мне пришло письмо из Комсомольска. Есть на Алтае такой «однофамилец» амурского города юности. Очень молодой. Топографы еще не успели занести его на карту. Я сделал это сам. У границы с Кузбассом, в верховьях быстроводного Тогула нарисовал кружочек и название проставил. Благо, место там одними змейками рек расписано.

В моем корреспондентском кусте Комсомольск — самый далекий поселок. За год только дважды побывал я там. Нет туда ни железной дороги, ни автомобильной трассы.

Так вот, о письме. Его прислал старик-лесоруб, о работе которого я рассказал в газете осенью. Помнится, когда мы беседовали, он все доказывал мне, что суровы люди тайги, мало приметного в их жизни. Теперь же этот скромный человек сам просит рассказать в газете про односельчан, которых «очень даже требуется прославить».

Что же произошло в Комсомольске?

Ранним золотистым утром группа девочек-подростков убежала на прогулку. Бодрящей свежестью, медовым ароматом, яркими цветами встретила их тайга. Налюбовались красотами, досыта наигрались, букеты собрали. Можно бы и домой идти, да стряслась беда: Галю Антонову потеряли. Кричали поодиночке и хором, косынками махали с перевала, поджидали ее на тропинках. Все бесполезно!

«Наверное, одна ушла домой». С этой мыслью возвратились школьницы в поселок. Но Гали дома не оказалось. Дожидались ее подружки весь день, а с наступлением сумерек подняли тревогу: в тайге заблудилась девочка!

И ни один житель Комсомольска не остался равнодушным. Молодежь, пожилые рабочие, женщины группами вышли на поиски. Всю ночь тайга оглашалась криками, озарялась кострами и факелами. Далее всех, километров за тридцать, ушли люди, которых вел Павел Пудовкин, таежный следопыт. Этими людьми в непроходимой чаще и была обнаружена Галя Антонова.

Девчушка, обессилевшая, с опухшими ногами, уже не могла передвигаться. Первым взял ее на дюжие руки Пудовкин.

* * *

Про Павла Пудовкина многое рассказывают односельчане. Да и сам он человек приветливый, охочий на слово.

Мы встретились во дворе лесопилки. Плотники мастерили тракторные сани. Вернее, мастерил один Пудовкин, другие уже ушли.

— Не привык я останавливаться на половине дела, — об'яснил Павел свою задержку. — К шести часам обтесал перекладину. Чего ж ей валяться? Надо к месту пристроить.

Мы присели на сани, разговорились. Пудовкин отвечал на вопросы обстоятельно, об'ясняя, что к чему в его жизни.

Да, он сибиряк, родился на Алтае. В семье тамбовского крестьянина-переселенца Федора Пудовкина Павлик был первым ребенком, родившимся на новых землях.

Обширна алтайская земля, да не подступился к ней новосел. Нужно было купить лошадей, сбрую, плуг. А какие капиталы у мужика, бежавшего от голода? Благо, знал Федор Пудовкин плотницкое дело. С пилой да топором всякое село его принимало. Потом пристроился в леспромхоз. Работал лесорубом и вальщиком, возчиком и табаровщиком, грузчиком и бригадиром.

У самой хаты начинались обширные, дремучие леса. И все тебе там: ягоды и грибы, рябчики и зверь. А то просто после уроков убежит Павел к отцу, любуется, как сноровисто валит он деревья, помогает ему. Детей Федор Иванович приучал к труду с малых лет.

Обучение пригодилось Павлу рано, в сорок первом году, когда отца призвали на фронт. Пятнадцати лет ради братишек и сестренок он оставил школу, устроился на работу в леспромхоз. Бревна возил на лошадях.

В начале сорок четвертого война забросила Павла Пудовкина на завод. Из настойчивого, любознательного парня получился превосходный токарь. После войны его пытались оставить в цехе, но куда там!

Сразу же, как возвратился в леспромхоз, Павел работал возчиком. Недолго. Потянулся к технике, освоил бензопилу. И больше, чем он, не валили деревьев даже старые лесорубы. Заслуженно украшена грудь Павла Пудовкина медалью «За трудовое отличие».

Вскоре леспромхоз стал перебазироваться к нетронутым лесам. Ранней весной старик Пудовкин привел бригаду плотников в гористые верховья Тогула. Все лето, разгоняя медведей, они ставили срубы. Среди первых строителей Комсомольска был и Павел.

Теперь, оглядывая поселок, он с гордостью отметил:

— Совсем недавно зародился поселок, а выглядит крупно.

Комсомольск, раскинувшийся по долине, золотился под лучами солнца. Ярко блестели огромные окна школы и клуба. Над магазином, не умолкая, гремел репродуктор.

* * *

— А ведь меня дома заждались, — вставая, произнес Павел. — Пойдемте к нам. Водки, правда, не держу, а чай с медом будет.

Я не отказался от приглашения. Семейная жизнь Пудовкина интересна не менее, чем трудовая.

Женился Павел на втором году после войны. У жены его отец погиб под Сталинградом. А вскоре после свадьбы дочери умерла и мать. Четверо малышей-сирот угнездились в доме зятя. Павел принял ребятишек радушно, был с ними ласков.

Нина Дмитриевна, жена Павла, не могла нарадоваться этому. Видела она, что муж не прочь оставить малышей у себя. Как же иначе? Случись этакое с его братьями и сестрами, разве она не так же поступила бы?

Но однажды, когда Павел находился в лесу, к ним зашла его дальняя родственница, окинула взором избу, на печку заглянула, под стол. Спрашивает у молодой хозяйки:

— А где же твое приданое?

— О чем это вы? — выдавила Нина Дмитриевна.

— Будто и не разумеешь? Ребятни-то полную хату Павлу приволокла.

— Ребятишки бегают где-то, — краснея, ответила молодуха. — А он что, Павел — жаловался?

— Нет, но застонет скоро. Ты, милушка, и впрямь думаешь навязать ему этакую ораву?

Слезы не дали Нине Дмитриевне ответить. Наплакалась она в этот день досыта, свое решение о детях приняла.

После ужина Павел, как обычно, на крыльце расспрашивал ребятишек, куда они ходили, чем занимались. Не прибрав посуды, вышла за порог и жена.

— Ну, братки и сестрички, пойдете в детдом?

— Ага, — за всех ответил самый меньший.

— Скоро отвезу вас.

Павел порывисто вскочил на ноги.

— Ты что, Нина, с ума спятила? Как тебе не стыдно!

— Тяжело с ними тебе.

— Ничего, выдюжу. Тяжелее отказаться от сирот.

Из соседей никто не помнит случая, когда бы Павел обидел ребятишек. Он стал для них чутким воспитателем, если не сказать отцом.

Вырастил, выучил Пудовкин сирот, на ноги поставил. Прокопий стал трактористом, Галина — служащей, Петр — заводским рабочим. Катя заканчивает среднюю школу. Не с пустыми руками отпущены они из дома. Выдавая замуж Галину, Павел Федорович, как принято, хорошо одел ее, наделил посудой, мебелью.

...Пятистенный дом Пудовкиных приютился под самой горой, на берегу Тогула. Когда мы подходили к нему, из калитки высыпали четверо ребятишек и с возгласами «папа идет» устремились навстречу. Растопырив руки, Павел Федорович захватил их, притворно попытался повалить.

— Не поддаются. Силачи!

Девчушка взобралась к отцу на руки, сыновья зашагали рядом. В доме Павел Федорович быстро нашел занятие всем детям.

— Люба у нас знатная няня, — сказал он, опуская девчушку на пол. — С ней братик Володя никогда не плачет.

Польщенная Люба подошла к качалке, залепетала что-то над малышом.

— «Колы» на растопку не принесли из школы? — весело обратился отец к старшим сыновьям.

— Митя тройку схватил, — указал на брата старший.

— А ты?

— У меня опять две четверки. Запятые забыл расставить, а то бы и пятерка была.

— Садитесь за домашние задания.

Я остановился перед копией картины А. Васнецова «Три богатыря», которая висит в простенке. Заметив мое любопытство, хозяин поспешил с об'яснением:

— Это мой приятель, шофер один, с открытки срисовал. Нравятся мне русские богатыри!

— Он все мечтает своих сыновей вырастить такими же силачами, — отозвалась Нина Дмитриевна.

— А что думаешь, не выращу? — рассмеялся Павел Федорович.

Обстановка в доме Пудовкиных выглядит не ахти как богато, хотя есть у них и радиоприемник, и швейная машина. Но дело не в вещах. Приятно, когда славен дом душевным богатством хозяина, простого советского человека!

А. СОТНИКОВ.

Тогульский район.

Международная жизнь

НА ПОЛЬЗУ ДЕЛА МИРА И ДРУЖБЫ МЕЖДУ НАРОДАМИ

Миролюбивая общественность приветствует итоги визита товарища Н. С. Хрущева в Австрию, расценивая их как важный вклад в дело укрепления мира и дружбы между народами.

Все чехословацкие газеты на видных местах публикуют полные тексты или обширные изложения выступления Н. С. Хрущева на пресс-конференции в Вене и совместного Советско-Австрийского коммюнике. «Руде право», подытоживая поездку Председателя Совета Министров СССР, отмечает, что она «укрепила советско-австрийские отношения». Главный принцип внешней политики Советского Союза, пишет газета, — это усилия, направленные на мирное сосуществование. Газета «Обрана лиду» отмечает, что «визит Н. С. Хрущева в Австрию является новым подтверждением возможности и необходимости мирного сосуществования».

Трудящиеся Польши, внимание которых все эти дни было прикувано к Австрии, выражают большую радость и глубокое удовлетворение итогами визита Н. С. Хрущева в эту страну. Все центральные польские газеты публикуют отчеты о последнем дне пребывания Н. С. Хрущева в Австрии, ответы главы Советского правительства на пресс-конференции, совместное Советско-Австрийское коммюнике. Оценивая итоги поездки Н. С. Хрущева в Австрию, польская печать указывает, что визит главы Советского правительства способствовал укреплению дружбы и сотрудничества двух стран, явился важным вкладом Советского Союза в борьбу за прочный мир во всем мире и торжеством ленинских идей о мирном сосуществовании государств с различным общественным строем. 8-дневный визит премьера Хрущева, пишет «Трибуна люду», закончился большим успехом. Сердечный прием, отмечает газета, был выражением уважения к великой Советской державе, к ее внешней миролюбивой политике и, наконец, уважения к государственному деятелю, который приехал в Австрию и открыто и искренне говорил о себе, своих убеждениях и политике Советского правительства. Австрийцы увидели в Хрущеве политика огромной величины, популярного во всем мире государственного деятеля, который разговаривал с ними просто и искренне.

Высокую оценку визиту Н. С. Хрущева в Австрию дает болгарская печать. Газета «Работническо дело» в обзоре «Н. С. Хрущев в Австрии — блестящий успех советской миролюбивой политики» пишет: заключительное Советско-Австрийское коммюнике с огромной силой снова указывает жизненность и необходимость мирного сосуществования между государствами различных общественных систем, визит Н. С. Хрущева в нейтральную Австрию — новый великолепный успех руководителя Советского правительства, успех мирной политики Советского государства и всего социалистического лагеря. Газета «Отечествен фронт» отмечает, что визит внес свежую струю надежды и оптимизма в международную атмосферу, заметно ухудшившуюся в последнее время в связи с провокационной и агрессивной американской политикой.

Газеты Румынии публикуют подробное изложение совместного Советско-Австрийского коммюнике, выступления Н. С. Хрущева по радио и телевидению Австрии, отчеты о состоявшейся пресс-конференции и об от'езде советских гостей из Вены. Эти материалы газеты помещают под крупными заголовками: «Давайте ликвидируем оружие и будем соревноваться на мирном поприще» («Скынтейя»), «СССР уверенно продвигается к замечательному этапу развития человеческого общества — к коммунизму» («Ромыниа либера»). «Взаимоотношения между Советским Союзом и Австрией являются замечательным примером мирного сосуществования стран с различным социальным строем» («Апэраря патрией»). Газеты подчеркивают, что визит Председателя Совета Министров СССР Н. С. Хрущева в Австрию проходил под знаком укрепления мира и дружбы между народами, под знаком мирного сосуществования.

Мощная демонстрация в Японии

ТОКИО, 10 июля. (ТАСС). «Немедленно убрать из Японии американские шпионские самолеты «У-2». «Американцы, убирайтесь домой!». Эти требования с новой силой прозвучали сегодня на массовом митинге, состоявшемся в районе американской военной базы Ацуги, где дислоцируются американские самолеты — разведчики. Более 20 тыс. человек — рабочие и служащие Токио, Сидзуока, крестьяне из префектур Гумма, Нигати, а также рабочие и служащие городов Ямато, Дзама, Кавасаки, муниципальные собрания которых потребовали удаления самолетов «У-2» с японской земли, собрались на этот митинг.

Выступая перед собравшимися, генеральный секретарь национального совета борьбы против американо-японского договора безопасности Минагути заявил, что американские базы в Японии находятся на основании японо-американского военного союза, который не получал и никогда не получит одобрения японского народа. Мы заставили правительство Киси заявить об уходе в отставку, но мы будем продолжать борьбу до тех пор, пока не рухнет вся японо-американская военная система.

На митинге выступили также председатель социалистической партии Асанума, член президиума ЦК компартии Японии Касуга.

В резолюции, принятой на митинге, говорится: полеты самолетов «У-2» не только сорвали совещание в верхах в Париже, на которое мир возлагал горячие надежды. Эти самолеты ставят Японию под угрозу вовлечения в ядерную войну, являются прямым орудием провокации новых войн.

Участники митинга потребовали немедленного вывода шпионских самолетов из Японии, ликвидации всех американских баз на японской земле. Они единодушно высказались также за роспуск парламента, за непризнание военного договора с США.

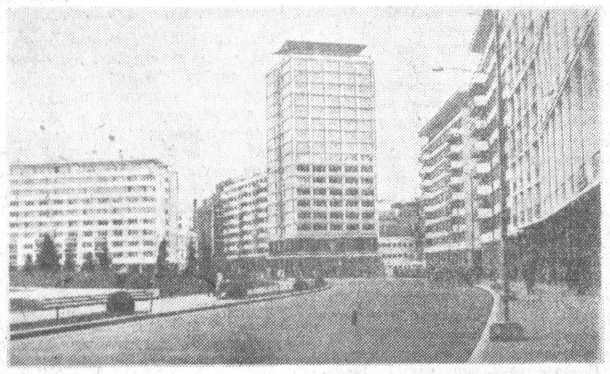

Недавно в центре Бухареста закончено строительство нового жилого комплекса.

На снимке: новые жилые дома.

Фото Г. Малютина. Фотохроника ТАСС.

АНГЛИЯ ПРОВОЖАЕТ В ПОСЛЕДНИЙ ПУТЬ ГАРРИ ПОЛЛИТА

ЛОНДОН, 9 июля. (ТАСС). Сегодня в Лондоне состоялись похороны выдающегося деятеля английского и международного коммунистического движения, одного из основателей Коммунистической партии Великобритании Гарри Поллита.

Замечательного сына английского народа в последний путь провожали многочисленные друзья и соратники, родственники, представители профсоюзов и организаций коммунистической партии, трудящиеся столицы и ее окрестностей, делегаты братских коммунистических партий.

После траурного митинга, на котором в числе ораторов выступили генеральный секретарь Коммунистической партии Великобритании Джон Голлан и кандидат в члены Президиума ЦК КПСС П. Н. Поспелов, состоялась кремация тела Г. Поллита.

——О——

ПОЛОЖЕНИЕ В КОНГО

ПАРИЖ, 10 июля. (ТАСС). Как сообщает корреспондент агентства Франс Пресс из Элизабетвиля, бельгийские войска, дислоцирующиеся на бельгийской военной базе Камина, вступили в город Кабало, занятый конголезскими войсками безопасности, протестующими против пребывания бельгийских офицеров на командных постах.

Торжественное заседание, посвященное 39-летию народной революции

УЛАН-БАТОР, 10 июля. (ТАСС). Сегодня здесь состоялось торжественное заседание, посвященное 39-летию народной революции в Монголии, которая вывела монгольский народ на широкую дорогу прогресса и счастливой жизни.

С докладом о народной революции в Монголии выступил заместитель председателя Совета Министров МНР Д. Майдар. Докладчик подчеркнул, что празднование 39-й годовщины народной революции в этом году совпало со знаменательным событием в жизни МНР — принятием новой конституции, в которой нашли отражение исторические преобразования в экономике, культуре и в общественно-политической жизни страны.

Д. Майдар остановился далее на больших успехах монгольской промышленности, сельского хозяйства и культуры, достигнутых за период, прошедший после победы революции. Одно из самых важных достижений состоит в том, сказал Майдар, что в текущем году трудящиеся МНР впервые будут отмечать свой национальный праздник в условиях, когда с завершением кооперирования аратских хозяйств в стране полностью восторжествовали социалистические производственные отношения во всех областях хозяйства.

Коснувшись международных проблем, Д. Майдар заявил, что правительство и народ Монголии полностью поддерживают миролюбивую и мудрую политику СССР.

Сессия бюро Всемирного Совета Мира

СТОКГОЛЬМ, 9 июля. (ТАСС). Сегодня в Стокгольме открылась расширенная сессия бюро Всемирного Совета Мира, в которой принимают участие виднейшие представители более 50 стран различных континентов.

На сессии обсуждаются актуальные проблемы и задачи всемирного движения сторонников мира в современной международной обстановке.

С докладом на сессии выступил президент-исполнитель Всемирного Совета Мира профессор Джон Бернал.

На утреннем заседании в прениях по докладу Джона Бернала выступили: член президиума Всемирного Совета Мира П. Сундерлал (Индия), К. Ясуи (Япония), Н. Хикмет (Турция), К. Бонневи (Норвегия), Корона (Куба), член бюро Всемирного Совета Мира А. Корнейчук (СССР).

Открылся Международный кинофестиваль в Карловых Варах

ПРАГА, 10 июля. (ТАСС). Вчера вечером в Карловых Варах просмотром советского фильма «Баллада о солдате» открылся XII Международный кинофестиваль. Особо широкая популярность этого традиционного праздника мирового кино в текущем году об'ясняется тем, что его проведение совпало с 15-й годовщиной освобождения Чехословакии Советской Армией. Всемирно известный курортный город Карловы Вары выглядит празднично: на его нарядных улицах и площадях людно и оживленно. Ко многим тысячам туристов и отдыхающих, находящихся здесь, теперь прибавилось более 300 гостей фестиваля. Из разных стран мира сюда прибыло несколько десятков журналистов.

В кинофестивале принимает участие более 40 стран мира. На его конкурс представлены лучшие произведения киноискусства всех жанров, служащие делу мира, прогресса и дружбы между народами.

Советская кинематография будет представлена на конкурсе фестиваля тремя фильмами «Мичман Панин», «Сережа» и «Живые герои». Кинокартина «Баллада о солдате», просмотром которой открылся фестиваль, как и несколько других советских фильмов, будет демонстрироваться вне конкурса.

Эйзенхауэр угрожает Кубе

НЬЮ-ЙОРК, 10 июля. (ТАСС). Агентство Юнайтед Пресс Интернейшнл передало из Ньюпорта (Род-Айленд) заявление президента Эйзенхауэра, в котором содержатся новые угрозы по адресу революционного правительства Кубы. Соединенные Штаты, сказал Эйзенхауэр, «не допустят установления в западном полушарии режима, находящегося под господством международного коммунизма».

Заявление не оставляет сомнений в том, что президент США имеет в виду революционный режим, установленный на Кубе.

Измышления о том, что народно-революционное правительство Фиделя Кастро «находится под контролем международного коммунизма», широко используется сейчас в США для оправдания экономической блокады Кубы и подготовки против нее вооруженной интервенции.

Советские футболисты завоевали кубок Европы

ПАРИЖ, 11 июля. (ТАСС). В исключительно острой, напряженной встрече со сборной командой Югославии советские футболисты завоевали вчера кубок Европы.

Целый день в Париже шел дождь, и игра велась на мокром и скользком поле.

Первый тайм прошел в непрерывных атаках югославов. Несколько трудных мячей взял вратарь советской сборной Яшин. На 40-й минуте центр нападения сборной Югославии Галич открыл счет.

Второй тайм начался атаками советских футболистов. Во время одной из них Бубукин сильно бьет по воротам. Югославский вратарь парирует удар, но набежавший Метревели сравнивает счет. Советская сборная команда владеет инициативой, однако контратаки югославов исключительно опасны.

90 минут игры не дают перевеса ни одной команде. Судья назначает дополнительное время. Во время одной из схваток у югославских ворот центр нападения сборной СССР Понедельник головой забивает гол, решивший судьбу кубка.

Спорт

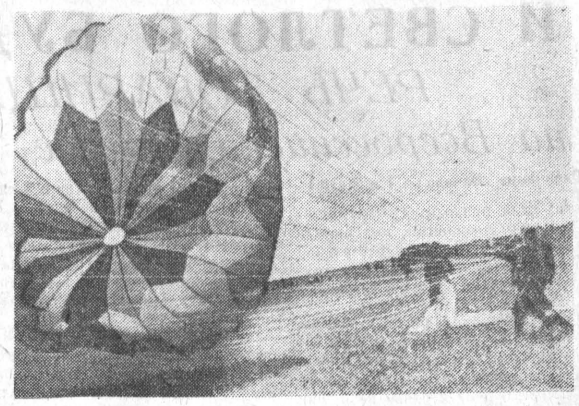

ПОД КУПОЛОМ ПАРАШЮТА

Над широким зеленым полем колышатся разноцветные стяги. Ровной цепочкой выстроились юноши и девушки в синих комбинезонах. Идет торжественная церемония: под'ем флага соревнований парашютистов ДОСААФ Сибири. Его подняли победители прошлогодней встречи—новосибирцы мастера спорта Л. Красильников и Р. Орлова.

Студентка Новосибирского института Рая Орлова — наша землячка. Парашютным спортом она начала заниматься в Барнаульском аэроклубе. В перерыве она радостно приветствует своих старых знакомых, среди которых и ее первый учитель—мастер спорта Дмитрий Самохвалов.

В первый день соревнований проводились прыжки на точность приземления. С высоты 1000 метров мужчины должны были опуститься в круг диаметром 50 метров, женщины — диаметром 100 метров.

Прыжки открывает команда Томска. Первый прыжок неудачный: ветер унес спортсмена за черту круга. Отличился у томичей мастер завода «Манометр» Юрий Суворкин. Он приземлился в 7 метрах 58 сантиметрах от центра круга. Этот результат несколько улучшил новосибирец Николай Ижак.

Заняла места в самолете команда Барнаула. Ее возглавляет инструктор аэроклуба Альберт Куренинов. Спортивную честь Алтая защищают также работница завода искусственного волокна Светлана Трощина, электрик моторного завода Альберт Титаренко, фрезеровщик радиозавода Борис Ермохин.

Распустился белый купол парашюта.

Титаренко оказался в 10 метрах от центра круга. Вокруг приземлились А. Куренинов, С. Трощина.

В воздухе — Борис Ермохин. Едва успел спортсмен оторваться от самолета, как его накрыли облака. А тут еще поднялся ветер.

— Плохи дела у Бориса, — заметил кто-то. — Унесет его.

С земли было видно, как парашютист отклонялся от цели. Но вот он энергично начал действовать стропами, и на глазах у обрадованной публики он приземлился в 6 метрах 15 сантиметрах от центра круга.

Восторженный прием встретила на земле и омичка Алла Сизью. Она была в 9 метрах 80 сантиметрах от центра круга.

При второй попытке три парашютиста Барнаула прыгнули менее удачно. Зато Борис Ермохин снова показал прекрасный результат — 5 метров 26 сантиметров от центра круга. Это был 198 прыжок нашего земляка. По первому упражнению Ермохин уложился в норму мастера спорта.

Прыжки на точность приземления подходили к концу, когда произошло событие, взволновавшее и участников соревнований, и зрителей. Отделившись от самолета, Валентин Гуляев (Курган) попал под густые облака, и они потянули его за собой. Те, кто прыгнул позже, уже приземлились, а Гуляев, которого удерживали восходящие потоки воздуха, удалялся в сторону Павловского тракта. Но спортсмен не растерялся и, в конце концов, оторвавшись от облаков, благополучно приземлился в нескольких километрах от места старта.

Вчера в районе села Шахи спортсмены совершали комбинированные затяжные прыжки. Новую победу одержал Ермохин. Ему удалось приземлиться прямо в центр круга. Это очень высокое достижение.

На снимке: момент соревнований.

П. КАМЕНСКИЙ.
Фото Э. ГОРДОНА.

ПОБЕДА КРАСНОЯРЦЕВ

Неудачно выступают нынче прошлогодние лидеры зоны класса «Б»—футболисты красноярского «Локомотива». После 10 игр они набрали только 6 очков. Но в позавчерашней встрече с барнаульскими темповцами железнодорожники несколько поправили свои дела. Забив в каждой половине матча по голу, они победили со счетом 2:0, отбросив своих соперников с 3 на 5 место.

Первые сюрпризы

В минувшее воскресенье начался чемпионат Алтая по футболу. Первые игры принесли и первые сюрпризы. Сильная команда «Темп» потерпела поражение со счетом 1:2 от футболистов ВРЗ. Многократные чемпионы края — тракторозаводцы сделали ничью (1:1) с бийским «Спартаком».

Вторые краевые

Состоялись вторые краевые соревнования добровольных пожарных дружин. Первое место заняли парфеновцы, второе — тюменцы.

С. ИВАНОВ.

Зам. редактора П. БУТУРЛАКИН.

Сегодня в театре и кино

Республиканский русский ТЕАТР ДРАМЫ г. АЛМА-АТЫ.
(В помещении крайдрамтеатра). ОДНА.
Начало в 8 ч. вечера.

Кинотеатр «РОССИЯ».
Новая цветная кинокомедия РУССКИЙ СУВЕНИР.

Кинотеатр «РОДИНА».
Новая цветная кинокомедия РУССКИЙ СУВЕНИР.

Кинотеатр «ОКТЯБРЬ».
ДЕНЬ ПОСЛЕДНИЙ, ДЕНЬ ПЕРВЫЙ.
Сеансы: в 10, 11-45, 5 ч. вечера.
ПЕРВОЕ СВИДАНИЕ.
СЕАНСЫ: в 1-30, 3-15, 6-45, 8-30, 10-15 ч. вечера.
На удлиненном сеансе в 10-15 ч. вечера широкоэкранный цветной документальный фильм НА ВОЛЖСКИХ ПРОСТОРАХ.

Кинотеатр «ПЕРВОМАЙСКИЙ».
ДЕНЬ ПОСЛЕДНИЙ, ДЕНЬ ПЕРВЫЙ.
Сеансы: в 10, 12, 2, 4, 6, 8, 10 ч. вечера.
РИМСКИЕ КАНИКУЛЫ.
Сеансы: в 11, 1, 3, 5, 7, 9 ч. веч.

УЧЕБНЫЙ КОМБИНАТ ЦСУ СССР ПРОДОЛЖАЕТ ПРИЕМ УЧАЩИХСЯ
на следующие курсы:
Подготовки бухгалтеров промпредприятий.
Подготовки бухгалтеров совхозов.
Подготовки счетоводов и бухгалтеров колхозов.
Повышения квалификации бухгалтеров и главных (старших) бухгалтеров промпредприятий без отрыва от производства.
Открытие ближайших групп с 1 августа и 1 сентября с. г.
Адреса: г. Барнаул, ул. Короленко, 108.
г. Бийск, Ленина, 167.

ТРЕБУЮТСЯ:
РАБОЧИЕ по приемке газет (работа ночная) на временную работу — **штукатуры.**
Обращаться: г Барнаул, ул. Короленко, 105, в отдел кадров.

ПРИГЛАШАЕТ НА РАБОТУ:
АЛТКРАЙБАЗА «РОСТОРГОДЕЖДА»
— зав. складами, ст. бухгалтера на Бийскую базу Обращаться: ул. Гоголя, 28.

АЛТАЙСКИЙ СЕЛЬСКОХОЗЯЙСТВЕННЫЙ ИНСТИТУТ

ОБ'ЯВЛЯЕТ ПРИЕМ СТУДЕНТОВ
на 1960—1961 учебный год на факультеты: агрономический, зоотехнический и механизации процессов сельскохозяйственного производства.

Все поступающие подвергаются экзаменам по русскому языку и литературе (сочинение) и физике

Абитуриенты факультета механизации дополнительно экзаменуются по математике, а агрономы и зоотехники — по химии.

Заявления принимаются до 31 июля 1960 г.

Экзамены с 1 по 20 августа.

Из выдержавших вступительные экзамены правом первоочередного внеконкурсного приема пользуются лица, направленные в порядке командирования на учебу промышленными предприятиями, стройками совхозами и колхозами, а также демобилизованные из Советской Армии и Флота, и лица, имеющие стаж работы в отраслях народного хозяйства не менее двух лет. На оставшиеся 20 процентов мест зачисляются лица, получившие наиболее высокие оценки на вступительных экзаменах.

Общежитием институт не обеспечивает.

К заявлению о приеме в институт необходимо приложить: направление предприятия и характеристику, подписанную администрацией и руководителями партийных, профсоюзных и комсомольских организаций предприятий (для лиц, направляемых на учебу), характеристику-рекомендацию с места работы, подписанную администрацией и общественными организациями для рабочих и служащих или правлением колхоза и общественными организациями для колхозников; для школьников — характеристику-рекомендацию школы и ее общественных организаций; документ о среднем образовании (в подлиннике); автобиографию; четыре фотокарточки размером 3×4 см; справку о состоянии здоровья по форме № 286; выписку из трудовой книжки, заверенную предприятием, или выписку из колхозной книжки, заверенную правлением колхоза.

Паспорт, военный билет или приписное свидетельство пред'являются лично.

Заявления и документы направлять по адресу: гор. Барнаул, ул. Пушкинская, 82, приемной комиссии.

Дирекция АСХИ.

БИЙСКИЙ ТЕХНИКУМ МЕХАНИЗАЦИИ СЕЛЬСКОГО ХОЗЯЙСТВА
ОБЪЯВЛЯЕТ ПРИЕМ УЧАЩИХСЯ
НА 1960—1961 УЧЕБНЫЙ ГОД
НА ОЧНОЕ И ЗАОЧНОЕ ОТДЕЛЕНИЯ.

Техникум готовит техников-механиков сельского и лесного хозяйства.

Прием заявлений на очное отделение до 31 июля, на заочное отделение с 1 сентября по 30 ноября.

Условия приема общие для техникумов. Остронуждающиеся обеспечиваются общежитием. Успешно сдавшим вступительные экзамены выплачивается стипендия.

Адрес техникума: г. Бийск, Алтайского края, ул. Советская, 21, телефон 2-61.

БАРНАУЛЬСКИЙ УЧЕБНО-КОНСУЛЬТАЦИОННЫЙ ПУНКТ
ВСЕСОЮЗНОГО ЗАОЧНОГО ЭНЕРГЕТИЧЕСКОГО ИНСТИТУТА
ПРОДОЛЖАЕТ ПРИЕМ на 1-й и старшие курсы до 25 июля.
Прием документов производится Барнаульским УКП (ул. Воровского, 138), ежедневно с 10 до 19 часов.

ПАВЛОВСКИЙ ЗООВЕТЕРИНАРНЫЙ ТЕХНИКУМ
ОБ'ЯВЛЯЕТ ПРИЕМ УЧАЩИХСЯ
на 1960—61 учебный год.

Техникум имеет зооветеринарное отделение и готовит специалистов широкого профиля.

Окончившие техникум могут работать в качестве зооветтехников колхозов, отделений и ферм совхозов, заведующих животноводческими фермами, а также техниками по искусственному осеменению сельскохозяйственных животных.

Срок обучения 4 года 6 месяцев, в том числе с отрывом от производства 3 года 8 месяцев и без отрыва от производства — 10 месяцев.

Принимаются лица, окончившие 7 классов средней школы. Заявления принимаются с 1-го июля по 31 июля.

Приемные экзамены проводятся с 20 июля по 10 августа.

Все принятые обеспечиваются стипендией и общежитием.

Условия приема общие.

Работники животноводства, имеющие производственный стаж, при прочих равных условиях будут зачисляться в первую очередь.

Адрес техникума: Алтайский край, Павловский зооветеринарный техникум.

СТРОИТЕЛЬНОЕ УЧИЛИЩЕ № 17 г. РУБЦОВСКА
ОБ'ЯВЛЯЕТ НАБОР УЧАЩИХСЯ

по специальностям: плотники, каменщики, штукатуры, слесари-сантехники и столяры. Срок обучения 2 года.

Принимаются юноши и девушки в возрасте 15—16 лет с образованием 7 классов и более. Учащийся обеспечивается бесплатным питанием, общежитием с постельными принадлежностями, спецодеждой.

Желающие поступить должны представить следующие документы: свидетельство о рождении (если есть, то и паспорт), свидетельство об образовании или табель из школы, справку с места жительства, заявление родителей о согласии и направлении на учебу, заверенную сельсоветом или колхозом.

Документы высылать почтой по адресу: г. Рубцовск Алтайского края, ул. Арычная, 21, или пред'явить лично.

Поступающие при училище проходят медицинскую комиссию и приемную комиссию с 20 июля по 25 августа сего года.

Начало занятий 1 сентября.

РЕМЕСЛЕННОЕ УЧИЛИЩЕ № 7 ПРОИЗВОДИТ ПРИЕМ УЧАЩИХСЯ ПО СПЕЦИАЛЬНОСТЯМ:
котельщики-судокорпусники, судовые мотористы, судовые машинисты, рулевые речного и озерного плавания.

Принимаются юноши в возрасте не менее 17 лет, с образованием 7 классов.

Срок обучения 2 года.

Адрес училища: г. Барнаул, Затон, ремесленное училище № 7.

ПРИГЛАШАЮТ НА РАБОТУ:

ДОРОЖНО-СТРОИТЕЛЬНОЕ УПРАВЛЕНИЕ № 4 — старших прорабов-дорожников, инженеров-дорожников для работы в ПТО.
Обращаться: Павловский тракт, 9.

ОРС ТРЕСТА «СТРОЙГАЗ» — поваров 1-й категории, кладовщиков баз, заведующих столовыми, заведующих магазинами, продавцов, лоточниц, продавцов газированных вод, мороженого, счетовода, кассиров, сборщиц посуды, швейцара, старшего бухгалтера в с. Черемное, уборщиц, кухонных рабочих.
Обращаться: ул. Петра Сухова, 22, в отдел кадров.

ТРЕСТ «СТРОЙГАЗ» на постоянную работу — инженеров-строителей, энергетиков, механиков, опытного оператора на счетные машины, квалифицированных строительных рабочих и учеников штукатуров, маляров.
Обращаться: г. Барнаул, улица Советская, 14-а, в отдел кадров треста.

АЛТАЙСКИЙ КРАЕВОЙ ПРОЕКТНЫЙ ИНСТИТУТ — инженеров и техников-архитекторов, инженеров: сантехников, строителей, технологов, гидротехников, инженеров-экономистов по планировке городов и сельских населенных мест, топографов, инженеров-электриков. Оплата труда по второй группе ведущих проектных организаций.
Обращаться: ул. Льва Толстого, 24.

ЗАВОД ГЕОФИЗИЧЕСКОЙ АППАРАТУРЫ на постоянную работу — инженеров-радиоконструкторов, инженеров-радиотехнологов, конструктора по оснастке, инженеров-радистов, ведущего технолога-радиста, техников-технологов-радистов, квалифицированных радиомехаников, токарей, мастера-строителя, термиста, фрезеровщиков, слесарей.
Обращаться: в отдел кадров завода проспект Ленина, 154.

Иванов Василий Иванович, проживающий в г. Барнауле, по ул. Власихинской, 34 «а», возбуждает дело о разводе с **Ивановой** Галиной Ивановной, проживающей в г. Барнауле, по ул. Победной, 38.
Дело подлежит рассмотрению в нарсуде 2-го участка Железнодорожного района г. Барнаула.

Присяжнюк Лидия Степановна, проживающая в гор. Барнауле, по ул. Никитинской, 129, кв. 2, возбуждает дело о разводе с **Присяжнюк** Анатолием Гавриловичем, проживающим в гор. Барнауле, ул. Республики, 21, кв. 1.
Дело подлежит рассмотрению в народном суде 1-го участка Центрального района гор. Барнаула.

Чиркова Евгения Пантелеевна, проживающая в г. Барнауле, территория ТЭЦ-2, дом 1, кв. 26, возбуждает дело о разводе с **Чирковым** Николаем Михайловичем, проживающим в гор. Барнауле, по ул. 8-ой Западной, 18, кв. 6.
Дело подлежит рассмотрению в нарсуде 4-го участка Октябрьского района г. Барнаула.

Вольтер Людмила Александровна, проживающая в г. Барнауле, территория ТЭЦ-2, дом 2, кв. 29, возбуждает дело о разводе с **Вольтер** Ромэном Германовичем, проживающем в г. Барнауле, по ул. 5-й Западной, 77, кв. 3.
Дело подлежит рассмотрению в народном суде 4-го участка Октябрьского района г. Барнаула.

Овкина Галина Васильевна, проживающая в г. Барнауле, по ул. Мамонтова, 92, возбуждает дело о разводе с **Овкиным** Владимиром Ивановичем, проживающим в г. Барнауле, по ул. Аванесова, 11-а.
Дело подлежит рассмотрению в нарсуде 2-го участка Центрального района г. Барнаула.

Шибких Александр Тихонович, проживающий в г. Барнауле, по ул. Никитинской, 119, возбуждает дело о разводе с **Шибких** Валентиной Михайловной, проживающей в г. Турки, ул. 40 лет Октября, 44, Саратовской области.
Дело подлежит рассмотрению в нарсуде первого участка Центрального района г. Барнаула.

Меняю квартиру в г. Томске на квартиру в г. Барнауле.
Обращаться: г. Барнаул, Пролетарская, 129, тел. 18-95.

АДРЕС РЕДАКЦИИ И ИЗДАТЕЛЬСТВА: г. Барнаул, ул. Короленко, 105. ТЕЛЕФОНЫ: справки (круглые сутки) 3—46 и 14—03, редактор 14—03, зам. редактора 15—48, ответ. секретарь 18—12, зам. ответ. секретаря 4—54. ОТДЕЛЫ: партийной жизни 4—71, пропаганды 17—55, советского строительства 4—54, промышленно-транспортный 22—66, сельскохозяйственный 18—22, культуры и быта 7—47, информации 8—30, писем трудящихся 15—84, прием корреспонденции по телефону — междугородный прямой 13 и городской 17—78, упр. издательством 16—71, прием заказов в отдел об'явлений 3—46 два зв., бухгалтерия 17—02.

АГ 01222. Типография издательства «Алтайская правда». Заказ № 3215. Тираж 145.000 экз.