Год издания 43-й. ПРОЛЕТАРИИ ВСЕХ СТРАН, СОЕДИНЯЙТЕСЬ!

# АЛТАЙСКАЯ ПРАВДА

Орган Алтайского краевого, Барнаульского городского комитетов КПСС, краевого и Барнаульского городского Советов депутатов трудящихся

№ 161 (11685) | Пятница, 8 июля 1960 г. | ЦЕНА 20 КОП.

# НАШЕ РАБОЧЕЕ ДЕЛО ПОБЕДИТ!

## Делегации трудящихся Австрии приветствуют главу Советского правительства Н. С. Хрущева

Поездка главы Советского правительства Н. С. Хрущева по Австрии идет к концу. Уже остались позади Иббс-Персенбойг, где Никита Сергеевич встретился с рабочими и инженерами недавно построенной гидроэлектростанции, Маутхаузен, куда на встречу прибыли многие тысячи участников движения сопротивления против гитлеровского ига и бывшие узники, страдавшие в застенках Маутхаузена, Линц, где глава Советского правительства был очень тепло принят рабочими и инженерами металлургического завода «Фест», Зальцбург, жители которого заполнили тесные средневековые улочки близ дома Моцарта, чтобы приветствовать Н. С. Хрущева, Капрун, где Никита Сергеевич познакомился с горячо встретившими его строителями горной гидроэлектростанции.

Сколько волнующих встреч, сколько задушевных, дружеских бесед! Буквально повсюду — будь то на собрании деятелей австрийских профсоюзов или на встрече с представителями Австро-Советского общества дружбы, либо на крестьянской ферме, на официальном приеме, либо в неожиданной встрече с жителями городов или деревень на улицах — трудящиеся Австрии обращаются к Н. С. Хрущеву как к неутомимому борцу за мир, верному другу трудящихся. Они с неослабным вниманием прислушиваются к его словам, вступают с ним в товарищеские, задушевные беседы. И во всех этих беседах один лейтмотив, одна мысль: давайте дружить еще лучше, давайте сотрудничать еще теснее в борьбе за мир, глубокое, искреннее доверие к Советскому Союзу, к советскому народу, к Советскому правительству и его главе Н. С. Хрущеву, которого австрийцы знают как последовательного борца за мирное сосуществование стран с различным социальным строем, за победу великого дела мира и социализма.

Вчера под вечер Н. С. Хрущев и сопровождающие его лица прибыли после долгого дня путешествия в небольшой австрийский город Филлах. Это — центр промышленного района и в то же время один из любимых уголков туристов, он лежит в очень живописной местности.

В гостинице «Парк-отель» Н. С. Хрущева уже ждал федеральный канцлер Австрийской Республики Ю. Рааб. Он, как известно, сопровождает главу Советского правительства в этом путешествии.

А перед гостиницей Никиту Сергеевича ждали тысячи жителей города. Играл духовой оркестр. Тысячи людей запрудили улицы. Они аплодировали, размахивали советскими и австрийскими флажками, провозглашали приветствия.

В огромном вестибюле гостиницы было необычно людно. Это пришли сюда, чтобы приветствовать советских гостей, многочисленные делегации трудящихся. И вот началась одна за другой новые волнующие встречи.

Пресс-группа при Председателе Совета Министров СССР передает отчет об этих встречах и беседах в Филлахе.

Первой приветствует Н. С. Хрущева делегация горняков из Клейберга. Шахтеры одеты в свою традиционную форму, напоминающую форму польских горняков. Они в черных мундирах и высоких шапочках с султанчиками из перьев.

Обращаясь к Никите Сергеевичу, глава делегации Карл Рейтер с волнением говорит:

— Дорогой товарищ Хрущев, товарищ Премьер-Министр Союза Советских Социалистических Республик. Мы, рабочие свинцовых рудников Клейберга, приветствуем тебя. Приветствуем тебя как Премьер-Министра, но, прежде всего, как бывшего горняка, и передаем тебе горняцкий привет — «Глюк ауф!». Мы, горняки, стоим за мир. Наш труд — добыча свинца. И мы хотим, чтобы свинец служил только делу мира.

Глава делегации горняков просит Н. С. Хрущева от имени рабочих Клейберга приехать к ним на рудник.

Это была бы большая честь для нас. Мы знаем, что вы очень заняты, но, быть может, вы выберете хоть немного времени, чтобы посетить нас. Мы хотим пожелать вам успеха, хотим пожелать счастья горнякам всего мира, хотим пожелать счастья всем людям на земле.

От имени горняков делегация передает Н. С. Хрущеву в дар от рабочих свинцовых рудников образцы кристаллов свинцовой руды. «Это небольшой подарок», — говорит рабочий, улыбаясь.

Н. С. Хрущев взвешивает на руках тяжелый ящичек с кристаллами и отвечает ему в тон:

— Чувствуется свинец.

Обращаясь к шахтерам, Никита Сергеевич говорит:

— Дорогие товарищи! Мне особенно приятно было услышать ваши слова приветствия, обращенные ко мне, как к бывшему горняку.

Я знаю труд шахтера, ценил его и ценю. В Советском Союзе мы делаем все для того, чтобы облегчить этот труд. У наших шахтеров самый короткий рабочий день. Под землей они работают 6 часов, а остальные рабочие — 7 часов. В 1964 году мы начнем переходить с 7-часового на 6-часовой рабочий день, а шахтеры перейдут с 6-часового на 5-часовой рабочий день, потому что мы знаем, что такое труд шахтера.

Среди горняков движение, на их лицах радостные улыбки.

— Не знаю, смогу ли я завтра приехать к вам, потому что я ведь здесь гость и своим временем не распоряжаюсь. Куда мне предпишет ехать протокол, туда я и еду. **(Веселое оживление).** Хотя ваша страна и небольшая, но в ней много интересного, и все хочется повидать. Но если я не буду иметь возможности поехать к вам, то попрошу вас передать шахтерам привет от меня. Давайте будем вместе бороться за мир, чтобы не было войны. От души желаю вам успеха.

Раздаются горячие аплодисменты.

— Я просил бы вас, дорогие друзья, — говорит Н. С. Хрущев, принять и от меня на память об этой встрече наши значки и модель советского спутника Земли.

Н. С. Хрущев заводит ключом музыкальный механизм модели спутника, и она начинает издавать мелодичные сигналы. Снова раздаются дружные аплодисменты. Рабочие бережно принимают подарки.

На встречу с Н. С. Хрущевым пришла делегация железнодорожников, одетых в свою форму. Глава делегации тов. Карл Нейвирт говорит, обращаясь к Никите Сергеевичу:

— Уважаемый Премьер-Министр социалистического Советского Союза тов. Хрущев! Наш город Филлах является городом железнодорожников. Мы сердечно приветствуем вас и хотим выразить вам свою благодарность за то, что вы всегда выступали и выступаете за дело мира. Благодаря вашей активной деятельности в пользу мира мы имеем возможность решать свои производственные задачи в условиях мира.

Мы благодарим вас также за ваши заслуги в деле заключения государственного договора с Австрией. Мы знаем, что государственный договор был заключен благодаря вашим усилиям, и теперь мы можем жить в условиях мира.

Мы благодарим вас за то, что Советский Союз является гарантом мира, и именно благодаря этому американские летчики не могут больше летать над нейтральной Австрией.

Просим вас, тов. Хрущев, как представителя первого в мире рабочего государства и в дальнейшем выступать за то, чтобы народы могли жить в условиях мира и свободы.

Железнодорожники передают Н. С. Хрущеву цветы, Никита Сергеевич говорит в своей ответной речи:

Дорогие товарищи железнодорожники! Транспорт, на котором вы работаете, является как бы жизненным нервом страны. В организме по венам и артериям циркулирует кровь, и также по железнодорожным магистралям производится обмен продуктами человеческого труда, в результате чего государство может жить и успешно развиваться. Вы связываете воедино все районы страны.

Поэтому значение транспорта и его рабочих в жизни страны очень высоко. Только вы не зазнавайтесь. **(Веселое оживление).**

Я скажу вам, друзья, что Советский Союз сейчас силен, как никогда. **(Аплодисменты).** Мы добились больших завоеваний, мы создали огромную экономическую и военную мощь, мы подняли благосостояние советского народа. Но мы не хотим использовать эту мощь в целях войны. Нет, война нам не нужна, нам нужен мир, чтобы успешно строить коммунизм. Будьте уверены, в ваши внутренние австрийские дела мы не вмешиваемся и не будем вмешиваться, но в Советском Союзе мы доведем дело до конца, и рабочее дело — дело коммунизма победит! **(Бурные аплодисменты).**

Прошу передать товарищам железнодорожникам мои наилучшие братские пожелания. **(Аплодисменты).** Прошу вас также принять от меня памятные значки и модель спутника, а то ведь, если бы я вам их не подарил, вы могли бы сказать: вот сам шахтер и шахтерам подарил модель спутника и значки, а к нам, вроде, другое отношение. **(Веселое оживление).** Но мы — все рабочие — братья, все боремся за общее дело. Без шахтеров не могли бы работать железные дороги, а без железнодорожников не могли бы работать шахты. Рабочий класс работает дружно. Все рабочие совместно производят ценности, необходимые человеку для того, чтобы он жил, развивался и удовлетворял свои потребности как материальные, так и духовные. **(Бурные аплодисменты).**

Н. С. Хрущев вручает железнодорожникам подарки. Теперь к нему подходит делегация женщин. Руководитель делегации Тереза Лаузегер говорит:

— Уважаемый господин Премьер-Министр, уважаемая товарищ Хрущева, — обращается она к супруге Никиты Сергеевича, которая стоит рядом с ним.

Тов. Н. С. Хрущев представляет делегации женщин Министра культуры СССР тов. Е. А. Фурцеву.

— Я представительница женщин Филлаха, — заявляет руководитель делегации. — Мы рады, что вы прибыли к нам как посланцы мира и дружбы. Мы, женщины Филлаха, хотим мира и дружбы, мир нам очень дорог. Пусть же укрепляется дружба между народами!

Женщины горячо аплодируют. Они вручают Н. С. Хрущеву, Нине Петровне Хрущевой и Е. А. Фурцевой букеты цветов и подарки. Никита Сергеевич, Нина Петровна, Е. А. Фурцева обмениваются с ними рукопожатиями и тепло благодарят их.

— Разрешите мне, дорогие друзья, — говорит Н. С. Хрущев, — поблагодарить вас за теплые слова дружбы и доверия. Нас радует, что австрийские женщины так же, как и советские женщины, выступают в защиту мира и дружбы между народами. Хочу заверить вас, что мы, советские люди, всегда будем стоять на страже мира между народами и развивать дальше дело, за которое мы боремся.

Каждое государство имеет свои задачи в социальной области.

Советский Союз и другие социалистические страны идут своим путем, строят новую жизнь. Австрия идет своим путем. Но это не должно мешать народам наших стран жить в дружбе и совместными усилиями бороться за прочный мир на земле.

Нам понятно волнение женщин, потому что они во время войны испытывают наибольшие тяготы. Война — это трагедия для женщин: матери расстаются со своими сыновьями, уходящими на войну, жены—со своими мужьями. Война — это смерть и разрушение.

Со своей стороны мы будем делать все для укрепления мира. **(Бурные аплодисменты).** Но за мир должны бороться все народы, только при этом условии можно надежно обеспечить мир. **(Аплодисменты).**

Дорогие женщины. Я также прошу вас принять наши памятные подарки — значки и модель спутника. А то кто-нибудь еще скажет: мужчинам преподнес подарки, а женщинам — просто поклон. Нет, женщины у нас равноправные и занимают видное положение в советском обществе. **(Возгласы: «Браво!». Аплодисменты).** Если бы я вам не сделал подарка, Министр культуры т. Фурцева мне не простила бы такого неравноправного отношения к женщинам. **(Взрыв смеха, аплодисменты).**

К Н. С. Хрущеву подходит с букетами альпийских цветов в руках еще одна группа. Это делегация Восточного Тироля.

Руководитель делегации Чарниг, обращаясь к Никите Сергеевичу, говорит:

— Мы — делегация из Восточного Тироля. Мы узнали, что вы, к сожалению, не сможете приехать к нам, и поэтому мы сами приехали сюда, чтобы приветствовать вас. Мне хотелось бы самым сердечным образом передать вам привет от имени всех жителей Тироля, от всех друзей Советского Союза.

— Я благодарю вас, дорогие друзья, — говорит Н. С. Хрущев, — за слова привета, за ваши добрые пожелания. Со своей стороны, прошу вас передать привет и добрые пожелания жителям Восточного Тироля, всем тем, кого вы представляете. **(Аплодисменты).**

Улыбаясь, Н. С. Хрущев добавляет:

— Вы знаете, я выступаю в качестве Председателя Совета Министров Советского Союза. Но, по секрету скажу вам, я являюсь Первым секретарем ЦК КПСС...

Раздаются аплодисменты. Участники делегации оживленно приветствуют эти слова. Н. С. Хрущев, обращаясь к федеральному канцлеру Ю. Раабу, повторяет:

— Сейчас я выступаю как глава правительства.

Вновь раздаются аплодисменты. Н. С. Хрущев вручает тирольцам подарки. Делегатки Восточного Тироля вручают ему цветы. Одна из них передает белые и алые гвоздики, связанные в букет, олицетворяющий национальные цвета Австрии, федеральному канцлеру Раабу.

Теперь подошла очередь делегации рабочих химических заводов. Руководитель делегации Рудольф Халль, обращаясь к Н. С. Хрущеву, говорит:

— Уважаемый Премьер-Министр, приветствую вас от имени рабочих химических заводов. Я хотел бы, чтобы вы во время своей поездки по Австрии убедились, что австрийский народ стремится к миру, так же как и все народы на земле. Позвольте пожелать вам успеха в вашей работе.

— Спасибо, — отвечает Никита Сергеевич. — Желаю и вам успехов. А бороться за мир мы должны вместе. Если все народы будут активно выступать за мир, то мы победим силы войны, потому что силы мира значительно превосходят силы войны. **(Дружные аплодисменты).**

Рабочие химических заводов и Н. С. Хрущев обмениваются памятными подарками.

Затем к Н. С. Хрущеву подходят члены делегации коммунистов города Филлаха. В руках у них букеты алых роз и белых и красных гвоздик.

Глава делегации товарищ Вильгельм Фелльнер говорит:

— Товарищ Премьер-Министр Советского Союза!

Господин федеральный канцлер!

Разрешите, товарищ Премьер-Министр, приветствовать вас, вашу супругу и всех сопровождающих вас лиц от имени коммунистов района Филлаха и от имени жителей всего нашего города. В вашем лице мы приветствуем героический советский народ, который идет во главе борьбы за мир во всем мире и является гарантом победы дела мира и дружбы между народами.

Опираясь на учение марксизма-ленинизма, мы твердо убеждены в том, что нам, как и вам, суждена победа в борьбе за дело рабочего класса. Мы горячо желаем вам и всему советскому народу дальнейших успехов в вашем великом развитии. Мы убеждены, что выполнение вашего грандиозного семилетнего плана окажет огромную поддержку и помощь и нам здесь, в Австрии, и всем народам мира.

Я благодарю вас от имени всех товарищей, всех коммунистов за то, что вы приняли нас здесь. **(Бурные аплодисменты).** Мы хотели бы также поблагодарить федеральное правительство Австрии за то, что оно дало нам возможность приветствовать вас здесь. **(Бурные аплодисменты).**

Н. С. Хрущев, выслушавший с большим вниманием эту речь, ответил:

— Дорогие товарищи!

Разрешите поблагодарить вас за слова привета в адрес нашей Коммунистической партии и дела, которому мы служим. Право же, я не знаю, как мне сейчас выступать, ведь я уже сказал, что партийного билета у меня с собой нет, я оставил его в Москве, а здесь у меня дипломатический паспорт. **(Веселое оживление).** Но я сознаюсь, что я коммунист, я был коммунистом уже задолго до приезда в Австрию. **(Веселое оживление. Аплодисменты).**

Дела у нас в Советском Союзе, дорогие друзья, идут хорошо, экономика развивается бурно. Марксизм-ленинизм в наше время уже не только теория, но и практика. Миллиард людей строит новую жизнь на основе этого учения, и это дело победит!

Многие люди пока еще не понимают великого значения и прогрессивности марксизма-ленинизма. Потребуется известное время для того, чтобы они это осознали. Как говорится, каждый овощ созревает в свое время. Вот мы поняли прогрессивность этого революционного учения, а другие еще не понимают. Что ж, воевать из-за этого мы не будем. Превосходство учения надо доказывать делом, практикой. И мы, Советский Союз, на деле докажем, что коммунизм — это самый прогрессивный строй, что он обеспечивает самую лучшую жизнь на земле: дает материальные средства для жизни человека, удовлетворяет его культурные потребности, поднимает науку, развивает искусство, дает людям возможность вести жизнь, достойную человека — без войны, в мире и братстве. **(Бурные аплодисменты).**

Мы убеждены, что наше дело победит, с воодушевлением продолжает Никита Сергеевич Хрущев, конечно, при этом каждый народ будет применять марксизм-ленинизм с учетом условий своей страны и революционного опыта других стран. При этом мы будем обмениваться мнениями и опытом, будем заимствовать друг у друга все лучшее.

Желаю вам, дорогие товарищи и друзья, успехов, здоровья. Желаю вам всего, что можно вам пожелать в интересах нашего общего дела! **(Бурные аплодисменты).**

Н. С. Хрущев обменивается крепкими рукопожатиями с коммунистами Филлаха. Снова и снова звучат аплодисменты.

Так заканчивается эта волнующая встреча с делегациями трудящихся, пришедшими приветствовать главу Советского правительства товарища Н. С. Хрущева.

Город Филлах, 6 июля.

(По телефону).

Председатель Совета Министров СССР Н. С. Хрущев в Австрии. Н. С. Хрущев среди рабочих металлургического комбината «Фест». Фото специального фотокорреспондента ТАСС В. Кошевого. (Снимок принят по фототелеграфу).

# ВСЕРОССИЙСКОМУ СЪЕЗДУ УЧИТЕЛЕЙ

Бюро ЦК КПСС по РСФСР и Совет Министров РСФСР горячо приветствуют Всероссийский с'езд учителей и в его лице всех работников народного образования Российской Федерации, один из передовых отрядов славной советской интеллигенции.

За годы Советской власти в СССР осуществлена подлинная культурная революция. Наша великая Родина стала страной сплошной грамотности. Школа, миллионная армия учителей сыграли в этом решающую роль. Под руководством Коммунистической партии народный учитель и школа воспитали поколение людей, которое активно участвовало в построении первого в мире социалистического общества и теперь строит коммунизм.

От имени трудящихся Российской Федерации Бюро ЦК КПСС по РСФСР и Совет Министров РСФСР выражают всем учителям глубокую благодарность за их поистине великий и благородный труд.

Вступление СССР в период развернутого строительства коммунизма выдвигает перед школой и учительством еще более величественные задачи — воспитать всесторонне развитых и подготовленных людей, сознательных членов коммунистического общества, для которых труд будет первой жизненной потребностью. Наша школа призвана давать учащимся общие и политехнические знания, воспитывать их в духе безграничной любви к Родине, социалистического патриотизма, пролетарского интернационализма и дружбы народов, глубокого уважения к труду и для участия в общественной жизни. Молодое поколение должно расти смелым, сильным, жизнерадостным, идейно закаленным и глубоко верящим в победу нашего великого дела. Нет и не может быть для учителей более высокой и благородной цели, чем учить молодежь жить и работать по-коммунистически.

В нашей стране учитель окружен большим вниманием и уважением. Сбылись мечты Владимира Ильича Ленина: советский учитель поставлен на такую высоту, на которой он никогда не стоял, не стоит и не может стоять в буржуазном обществе. Долг учителей и работников народного образования Российской Федерации — приложить все силы и знания к тому, чтобы оправдать свое высокое призвание, еще энергичнее бороться за перестройку школы, за выполнение закона об укреплении связи школы с жизнью и о дальнейшем развитии системы народного образования в СССР, за воспитание активных строителей коммунизма. Чтобы правильно и успешно решить эти задачи, учитель должен постоянно изучать жизнь, повышать свою марксистско-ленинскую подготовку, совершенствовать педагогическое мастерство. Только при этом условии он сможет удовлетворять растущую любознательность и пытливость молодежи, пробуждать в ней глубокие разносторонние интересы, воспитывать у подрастающего поколения уважение и любовь к труду, обучать его трудовым навыкам.

В школах Российской Федерации, как и в школах других братских союзных республик, уже накоплен известный опыт работы по перестройке народного образования. Задача органов народного образования — постоянно обобщать и широко распространять лучший опыт работы, делать его достоянием всех учителей и школ.

В деле воспитания молодого поколения особенно важно осуществлять постоянное содружество и взаимную помощь учительства, комсомола, профсоюзных организаций и родителей. Работники народного образования, все учителя должны еще более развивать и укреплять связи с родителями и общественными организациями, повышать их влияние и воздействие на воспитание детей.

Бюро ЦК КПСС по РСФСР и Совет Министров РСФСР выражают твердую уверенность в том, что учителя, все работники народного образования будут и впредь настойчиво овладевать знаниями и культурой, воспитывать у молодежи высокие принципы коммунистической нравственности и коммунистического отношения к труду, растить нового человека, достойного нашей великой эпохи.

Бюро ЦК КПСС по РСФСР и Совет Министров РСФСР желают всем учителям дальнейших успехов в их благородном труде по воспитанию подрастающего поколения, которому предстоит строить коммунизм, жить и работать в коммунистическом обществе.

**БЮРО ЦК КПСС ПО РСФСР. СОВЕТ МИНИСТРОВ РСФСР.**

# Воспитывать активных строителей коммунизма!

### ОТКРЫТИЕ ВСЕРОССИЙСКОГО С'ЕЗДА УЧИТЕЛЕЙ

Через всю жизнь проносят люди образ первой учительницы, которая с материнской теплотой помогала сделать первые шаги на тернистом пути к знанию. Потому нет таких сердец, которых не взволновал бы вид зала Большого Кремлевского дворца, где собрались 6 июля на свой с'езд славные учителя Российской Федерации и их гости из всех союзных республик, ряда социалистических стран.

Тепло встретили собравшиеся появление в президиуме товарищей А. Б. Аристова, П. Н. Поспелова, Председателя Президиума Верховного Совета РСФСР Н. Н. Органова.

С'езд открывает вступительным словом заслуженная учительница школы РСФСР, преподавательница 193-й средней школы Москвы Александра Владимировна Соколова.

Под бурные аплодисменты принимается предложение избрать в почетный президиум с'езда Президиум Центрального Комитета Коммунистической партии Советского Союза во главе с товарищем Н. С. Хрущевым.

Слово предоставляется кандидату в члены Президиума ЦК КПСС, члену Бюро ЦК КПСС по РСФСР П. Н. Поспелову. Он оглашает приветствие с'езду от Бюро ЦК КПСС и Совета Министров РСФСР, встреченное всеми присутствующими с большим воодушевлением.

С докладом «Школа на современном этапе строительства коммунизма и задачи учительства» выступил Министр просвещения РСФСР Е. И. Афанасенко.

— С огромным вниманием и чувством глубокого удовлетворения, — говорит он, — выслушали все мы приветствие от Бюро Центрального Комитета Коммунистической партии Советского Союза по РСФСР и Совета Министров РСФСР.

Под бурные аплодисменты всего зала он выражает от имени делегатов с'езда, представляющих почти миллионную армию работников просвещения Российской Федерации, искреннюю признательность и сердечную благодарность великой Коммунистической партии и ее ленинскому Центральному Комитету во главе с Никитой Сергеевичем Хрущевым за неустанную заботу о воспитании подрастающего поколения, за ту высокую оценку, которая дана самоотверженному труду учительства.

Докладчик говорит о том, что ни одна капиталистическая страна не имеет такого количества школ, техникумов, высших учебных заведений, научно-исследовательских институтов и культурно-просветительных учреждений, как Советский Союз. Только в Российской Федерации работает более 127 тысяч общеобразовательных школ, в которых обучается свыше 18 млн. учащихся, т. е. почти в три раза больше, чем в дореволюционное время.

Тов. Афанасенко характеризует задачи, стоящие сейчас перед работниками просвещения. К числу первоочередных задач относится осуществление к 1962—63 учебному году повсеместного перехода от всеобщего семилетнего к всеобщему обязательному восьмилетнему образованию.

Он подробно раскрывает основное содержание всей перестройки школы, которая состоит в установлении тесной связи обучения с трудом, с практикой коммунистического строительства.

Затем с докладом «Содержание и методы коммунистического воспитания в школе» выступил президент Академии педагогических наук РСФСР И. А. Каиров.

Доклад «Комсомол и школа» сделал первый секретарь ЦК ВЛКСМ С. П. Павлов.

С'езд приступил к обсуждению заслушанных докладов.

Приветствовать участников с'езда пришли пионеры столицы.

Всероссийский с'езд учителей приветствовали представители братских республик — Министр просвещения Украинской ССР И. К. Белодед, заместитель Министра просвещения Белорусской ССР А. С. Умрейко, Министр просвещения Узбекской ССР И. Кадыров, Министр культуры Казахской ССР А. Шарипов.

7 июля с'езд продолжал работу.

(ТАСС).

# *Н. С. Хрущев в Каринтии*

КЛАГЕНФУРТ, 6 июля. Спец. корр. В. Шумский, Л. Степанов передают: Сегодня утром Н. С. Хрущев и сопровождающие его лица выехали из Филлаха в столицу Каринтии Клагенфурт. Н. С. Хрущева сопровождает в поездке федеральный канцлер Ю. Рааб.

Дорога проходит вдоль самого теплого альпийского озера Вертерзее, вокруг которого расположено много известных курортов. На всем пути навстречу советскому гостю выходят тысячи людей. Среди них много иностранных туристов. Люди, стоящие у обочин дороги, тепло приветствуют Н. С. Хрущева, провожают его добрыми напутствиями.

Жители Клагенфурта встретили Н. С. Хрущева с исключительной теплотой. На улицах, запруженных народом, большие плакаты с надписями на двух языках: «Добро пожаловать!», «Мир и братство!».

Вместе с бургомистром города Клагенфурт Г. Аусервинклером и представителями общественности Н. С. Хрущев подходит к большой скульптуре, изображающей дракона, который служит эмблемой города. С этой скульптурой связана старая легенда: в давние времена один народный герой убил в бою это чудовище и освободил свой народ от смертельной опасности.

Бургомистр города дарит Н. С. Хрущеву фигурку — сувенир, изображающую этого мифического дракона. Н. С. Хрущев благодарит за подарок.

Вскоре после этого состоялся завтрак, который дал в честь Н. С. Хрущева глава правительства Каринтии Ф. Ведениг.

# Н. С. Хрущев в Штирии

ГРАЦ, 6 июля. Спец. корр. ТАСС В. Шумский, Л. Степанов передают: Из главного города Каринтии Клагенфурта Н. С. Хрущев и сопровождающие его лица направились в Грац — центр провинции Штирии. На высоком горном перевале колонна автобусов останавливается. Здесь на границе двух провинций Н. С. Хрущева встречает глава земли Штирии И. Крайнер. После приветствия И. Крайнер садится в машину, чтобы сопровождать Н. С. Хрущева в его поездке до Граца.

Жители городов и сел «зеленой Штирии» встречают Н. С. Хрущева радостно и приветливо. Трудно сказать, в какой земле советских гостей встречали лучше всего. Но впечатление такое, что чем дольше продолжается поездка Н. С. Хрущева, тем больше становится у Советского Союза друзей.

Множество жителей Граца собралось для встречи Н. С. Хрущева на большой привокзальной площади. В руках встречающих плакаты: «Добро пожаловать, Никита Хрущев!», «Добро пожаловать, передовой борец за мир!», «Мы приветствуем советский народ!».

Глава штирийского правительства И. Крайнер устроил в честь высокого гостя большой прием. На приеме присутствовал федеральный канцлер Ю. Рааб. На приеме Н. С. Хрущев и И. Крайнер обменялись речами.

После приема глава Советского правительства Н. С. Хрущев и все участники поездки отправились поездом в Вену.

# ОПЫТ РЯЗАНИ — КАЖДОМУ ХОЗЯЙСТВУ

Трудовой подвиг рязанцев настолько велик, а образец борьбы за выполнение обязательств, созданный коммунистами Рязанщины, настолько поучителен, что стоит еще раз напомнить, чем была эта область в недавнем прошлом, каким ярким самоцветом стала она в наши дни и как завоевывалась эта победа.

Рязань еще несколько лет тому назад считалась одной из отстающих в области сельского хозяйства.

О первых успехах Рязани страна узнала в 1956 году, накануне XX с'езда КПСС. Высокие показатели в борьбе за развитие молочного животноводства привлекли внимание тружеников сельского хозяйства всего Советского Союза. В Рязань потянулись делегации многих районов страны, в том числе и Сибири.

В борьбе за развитие животноводства крепли партийные организации, повышалась боеспособность коммунистов, росла творческая активность работников ферм.

В качестве примера возьмем Шиловскую районную партийную организацию, добившуюся особенно крупных успехов в развитии животноводства. Достаточно сказать, что в 1959 году район продал государству молока почти в два, а мяса — в 5,4 раза больше, чем сдавал в год до сентябрьского Пленума ЦК. В значительно больших размерах продают теперь колхозы района зерно, овощи, картофель.

Успехи в под'еме общественного животноводства — результат усилий партийной организации на многих направлениях: нужна была надежная кормовая база, механизация ферм, наличие производственных построек, скотных дворов. Но самым главным условием победы явилась творческая работа парторганизаций с людьми.

Партийная организация этого района ничем не отличается от многих партийных организаций страны. Она состоит из 1.880 коммунистов. В Шиловском районе насчитывается 19 колхозов и четыре совхоза. В каждом из них имеется своя партийная организация. В колхозах работают в среднем по 30—40 коммунистов. Это типично теперь для многих колхозов Западной Сибири. И вот эти-то силы коммунистов показали себя настоящими бойцами партии.

По-новому организовал свою работу райком партии. Решительно изгонялась заседательская суетня. Работники аппарата райкома отказались от составления ненужных справок, лишних отчетов и перенесли центр тяжести партийной работы непосредственно на производство: в колхозы, на фермы, в бригады, звенья.

Одним из условий, принесшим победу, явилось новое отношение к подбору и расстановке людей. В прошлые времена райком подбирал только кадры председателей колхозов. Редко случалось, чтобы он оказывал какое-то влияние на подбор бригадиров и других работников среднего звена. Тем более не доходили руки до подбора доярок и других рядовых работников, решающих успех производства. Такую практику в районе поломали. Все дело подбора кадров рядовых производственников решающих профессий райком партии взял в свои руки. При этом главная ставка была взята на молодых подготовленных коммунистов, которые самостоятельно могли решать все крупные вопросы колхозного производства. В целях укрепления колхозов руководящими кадрами райком передвинул в деревню многих работников районных организаций.

Продуманно и основательно решался в районе вопрос о подборе доярок, птичниц, свинарок, телятниц, пастухов. Райком решил создать в каждом колхозе постоянные кадры, устранить ошибки, которые допускались иногда по отношению к этой категории работников. Были случаи, когда председатели колхозов сами снимали, назначали и перемещали животноводов. Такие необоснованные перебросы работников часто наносили ущерб делу. Райком включил эту категорию производственников в свою номенклатуру. Никаких перемещений доярок, пастухов и других кадров колхоз самостоятельно делать не мог. Для этого требовалась санкция райкома.

Такая мера сразу же ликвидировала текучесть животноводов и помогла создать на решающих участках производства постоянные кадры. Это оказало положительное воздействие и на самих колхозников. В их психологии, в самом отношении к работе на ферме произошел перелом. Беспартийная женщина, представляемая правлением и первичной парторганизацией на работу дояркой, приглашалась на бюро райкома. Она видела, что ей поручается ответственная работа на производстве, оказывалось большое доверие. Естественно, что каждый, кто был утвержден на бюро, с особым под'емом старался выполнять свои обязанности и внести свой вклад в дело под'ема животноводства.

Утверждение работников ведущих профессий в райкоме встретило одобрение самих колхозников. Они видели в этом не только проявление уважения к труду рядового животновода, но и возможность закрепления на определенной работе.

Доярки Рязанской области окружены почетом. Вокруг них, этих замечательных тружениц, создан ореол славы. Самой знатной из них, Прасковье Николаевне Ковровой, доярке колхоза «Фундамент социализма» Шиловского района, дважды присвоено звание Героя Социалистического Труда. Высокие правительственные награды имеют многие доярки области.

В качестве пастухов партийные организации послали коммунистов и комсомольцев. Пастух теперь — это человек, знающий молочное животноводство. Он откликается на каждое достижение науки и практики, внимательно следит за литературой, изучает опыт своих товарищей по работе в соседних колхозах и сам постоянно ищет лучшие методы работы.

Важнейшим делом первичной партийной организации является расстановка коммунистов. По совету райкома партии в колхозах была проведена передвижка кадров с административных должностей на производство. Основные силы коммунистов были сосредоточены на фермах. Это можно видеть на опыте каждой сельхозартели. Возьмем колхоз «Фундамент социализма». Здесь в недавнем прошлом только 16 человек, примерно одна треть коммунистов, работали в животноводстве. Первичная партийная организация приняла решение: послать всех коммунистов на производство. Таким образом, все 44 коммуниста стали работать пастухами, доярками, свинарками, птичницами, механизаторами. Они пошли туда, где решается судьба обязательств.

Пример этих коммунистов вызвал широкое движение в партийных организациях района за переход на работу в животноводство. В результате около 200 коммунистов и более 500 комсомольцев перешли работать на фермы. Теперь в животноводстве занято свыше 300 коммунистов, 1.000 комсомольцев.

Вот такая принципиально новая расстановка кадров на производстве и явилась залогом успеха в животноводстве. Коммунисты, комсомольцы, молодежь с честью оправдали доверие партийных организаций. Они смело перенимают все новое, прогрессивное и внедряют его в производство. На их примере партийные организации воспитывают всех животноводов.

Райком партии создал школы передового опыта. Проводятся экскурсии в передовые хозяйства. Лучшие доярки, свинарки берут шефство над отстающими и выводят их в число передовых. В колхозе имени Кирова молодая коммунистка Рая Трифонова перешла из самой хорошей бригады дойного стада в отстающую. Проработав там пять месяцев, она вывела бригаду в число передовых.

Получает распространение в колхозах движение бригад коммунистического труда.

Опыт коммунистов, тружеников сельского хозяйства Рязани по развитию животноводства перенимают партийные организации многих районов страны. Весьма характерно, что там, где партийные организации следуют примеру рязанцев, происходят замечательные явления: разгорается творчество масс, улучшаются все показатели в животноводстве, ускоряется рост богатства колхозов, благосостояния колхозников.

Животноводы Алтая в 1959 году добились значительных успехов в труде. Прочность первых успехов будет зависеть от работы партийных организаций, руководителей колхозов и совхозов, специалистов, всех тружеников края. Пути дальнейшего под'ема этой важной отрасли сельского хозяйства показывают такие мастера животноводства, как свинарь Беловского совхоза Леонид Усков, доярка Змеиногорского совхоза Третьяковского района депутат Верховного Совета РСФСР Лидия Ляпина, доярка Мартовского совхоза Хабарского района Иван Швыдко.

Замечательные доярки, свинарки, птичницы, скотники и пастухи имеются в каждом районе. Внедрение опыта этих новаторов в практику каждого колхоза, совхоза и каждой фермы — верный и самый надежный путь повышения продуктивности животноводства, нового роста общественного богатства колхозов и благосостояния колхозников.

Необходимо взять на вооружение партийных организаций, коммунистов, всех тружеников сельского хозяйства опыт Рязани, и успех будет обеспечен.

**В. ФУРОВ.**

# НАВСТРЕЧУ ПЛЕНУМУ ЦК КПСС

Беспокойный характер у слесаря-наладчика отвало-лемешного цеха «Алтайсельмаша» Э. Б. Ермаковского. Он постоянно ищет новые пути повышения производительности труда. Благодаря его рабочей смекалке значительно сокращено время на установке штампов. Нынче новатор внес уже свыше десяти предложений. Одно из последних его предложений, улучшившее технологию закалки отвала, позволило сберечь около пятидесяти тысяч рублей.
На снимке: Э. Б. Ермаковский.
Фото Я. Темнякова.

## ЖИВИЦА СВЕРХ ПЛАНА

Коллектив химлесопункта Боровлянского леспромхоза развернул соревнование за достойную встречу июльского Пленума ЦК КПСС. Особенно упорная борьба идет на участках мастеров В. П. Торова и А. П. Прудникова. Здесь ежедекадно подводятся итоги соревнования, регулярно обсуждаются вопросы производства на рабочих собраниях, намечаются пути устранения недостатков в работе.

Образцы в работе показывают на вздымке братья Розинкины. Ко дню открытия Пленума они заканчивают свои годовые планы и до конца подсочного сезона выполнят еще по одному заданию.

Замечательно в эти дни трудится коллектив Клепиковского мастерского участка, которым руководит П. Н. Федорищев. Здесь большинство рабочих борется за звание ударника коммунистического труда.

Впереди других по показателям работы идет вздымщица Е. Мамонтова. Она ежедневно дает живицы в три раза больше, чем положено, причем хорошего качества.

**Е. ЧЕКМАРЕВ.**

Троицкий район.

# ВТОРГАТЬСЯ В ЭКОНОМИКУ!

Коллектив автоматного цеха АТЗ упорно борется за снижение себестоимости продукции. В 1958 году цех сберег от снижения себестоимости продукции 321,4 тысячи рублей, а в 1959 году — 698,5 тысячи. В нынешнем году надо дать экономии в полтора с лишним раза больше по сравнению с минувшим годом.

Движение за бережливость в цехе началось с вооружения людей знанием экономики производства. В цехе была организована технико-экономическая школа. Сорок три человека из числа мастеров, бригадиров, нормировщиков, технологов и других специалистов занималось в этой школе три с половиной месяца. Важнейшие темы — хозрасчет, калькуляция себестоимости и ее элементы, основы технического нормирования, пути снижения себестоимости продукции — разбирались на конкретном материале цеха.

Таким образом, руководящий состав цеха и актив стали более подготовленными к решению технико-экономических вопросов. На открытом партийном собрании был всесторонне обсужден доклад начальника цеха т. Фунтикова «Пути улучшения технико-экономических показателей и снижения себестоимости продукции».

Партийное собрание обратило внимание, прежде всего, на необходимость устранения различных недостатков, влекущих за собой прямые потери производства. Указывалось, например, на факты простоя и медленного ввода в действие нового оборудования, на беспорядок в хранении оснастки. Коммунисты наметили конкретные пути выполнения задания по снижению себестоимости продукции. С полным сознанием ответственности взялся весь коллектив автоматчиков за приведение в действие имеющихся резервов.

В 1960 году автоматный цех выполняет производственную программу, значительно увеличенную против минувшего года. Автоматчики подсчитали, что в результате выполнения увеличенного плана они получат экономию в 548 тысяч рублей. А где взять еще почти шестьсот тысяч рублей? Коллектив решил получить их за счет других источников.

Экономия материалов даст 140 тысяч рублей, уменьшение расходов на инструмент сбережет 30 тысяч рублей, снижение потерь от брака — 35 тысяч рублей и т. д. Но главное, это повышение производительности труда.

Автоматчики неплохо справляются с поставленной задачей. Без брака работает наладчик автоматов коммунист т. Мезенцев, выполняя новые нормы выработки на 110—115 процентов. Безупречно трудится наладчик автоматов профорг участка т. Коротков. То же можно сказать и о многих других рабочих.

Трем бригадам в цехе присвоено звание коллективов коммунистического труда. Еще одиннадцать бригад добиваются этого почетного права. Весь коллектив автоматчиков борется за звание цеха коммунистического труда.

Здесь много думают и трудятся над автоматизацией производства. По инициативе комсомольцев в цехе организовано самодеятельное конструкторское бюро. Его возглавляет заместитель секретаря комсомольской организации технолог цеха т. Костенюк. Активно занимаются автоматизацией станков слесарь отдела механика т. Соколовский, мастер мастерской приспособлений т. Козлов.

Много внимания уделяется внедрению новой технологии. В текущем году цех начал в широком масштабе внедрять непрерывное фрезерование. Намечено перевести на этот метод пятнадцать деталей, что даст 80—90 тысяч рублей годовой экономии. Подсчитано, что обработка этим способом только больших корончатых гаек сбережет около 50 тысяч рублей. Над внедрением непрерывного фрезерования особенно настойчиво работает мастер участка т. Зиновьев.

Автоматчики решили резко уменьшить расход металла. Вот один из примеров. Уплотнительные кольца изготовляются из дорогостоящей хромистой стали, и в цехе задумались: а нельзя ли сократить отходы при нарезании деталей? Решили применить специальные кулачковые вставки, которые позволяют сократить длину отходов. Благодаря этому теперь из каждой трубы делается пять-шесть лишних деталей.

Работники цеха взялись собственными силами создать автоматическую линию для изготовления шпильки блока. В линии будут установлены станки, имеющиеся в цехе, их соединят между собой транспортными и автоматически действующими устройствами. Освоение процесса нарезки конических пробок круглыми гребенками вместо тангенциальных плашек позволит резко снизить брак. Цех готовится применить новый метод зачистки заусениц после отрезки металла на токарном автомате — так называемый электроэрозийный метод. Это, помимо других достоинств, даст возможность значительно экономить абразивный инструмент.

Многое делается и многое еще предстоит сделать автоматчикам, чтобы выполнить свое ответственное обязательство. Этому будет способствовать активное вторжение в экономику производства каждого работника цеха.

Под лозунгом «Береги каждую копейку, экономь в большом и малом!» трудится коллектив автоматного цеха Алтайского тракторного завода. Так и должен поступать коллектив, соревнующийся за звание цеха коммунистического труда. Можно с уверенностью сказать, что автоматчики ознаменуют предстоящий Пленум ЦК КПСС новыми большими успехами.

**А. ПЕВЗНЕР.**

## АВТОЛАВКА ПРИШЛА НА ФЕРМУ

Машина миновала березовый колок, и небольшой животноводческий поселок «Муравейник» стал виден, как на ладони.

— Вот здесь и будем сегодня торговать, — сказала продавец автолавки Краюшкинского райпотребсоюза Валентина Колотова шоферу Юрию Алексееву.

Покупателей Колотова знает наперечет, интересуется, кто в чем нуждается, и стремится выполнить заказы. Вот и сегодня перед поездкой в отдаленный поселок она еще раз перелистала книгу предложений, чтобы лишний раз убедиться, все ли просьбы будут удовлетворены.

К зеленому автофургону потянулись люди со всех концов поселка. Одни шли за тем, чтобы купить заказанную одежду, другие — взять сливочного масла и кондитерских изделий, третьи — просто посмотреть на торговлю, узнать районные новости.

Отложил свой топор и плотник Яков Федорович Площаков.

— Ну, коробейники, где обещанный картуз? — пошутил он с продавщицей и выбрал из десятка предложенных ему фуражек самую легкую. Скотнику Владимиру Молчанову приглянулись брюки. Не остались без обновок телятница Анна Самолчева и домохозяйка Евдокия Березовская.

На прощанье животноводы заказали привезти побольше тапочек, белья, форменных костюмов для школьников.

Столь же радушно торговцы были встречены и на пятом отделении Краюшкинского совхоза (поселок Степной). Почти на 500 рублей приобрели различных товаров птичницы Клавдия Волкова и Тамара Дубровина. Но больше других ждала автолавку цыплятница Полина Вильдяйкина. И ждала не напрасно. Девушка купила пальто.

К автолавке подкатывает на телеге подвозчик кормов Иван Скаков.

— Да ты никак хочешь всю лавку закупить, — раздалось со всех сторон, — денег-то где наберешь столько?

— Чего там деньги, когда мы сами золото, — ответил он на шутку, лихо спрыгивая на землю.

Вот уже второй год Валентина Колотова кочует по дорогам, не зная устали. Ее выручка иной месяц превышает сто тысяч рублей, в два раза выше плановой.

— Ради таких людей можно и недоспать, — признается она. — Чтобы человеку хорошо работалось, надо, чтобы он ни в чем не чувствовал нужды. Вот и стараешься завезти побольше хороших товаров.

Сейчас в районе действуют уже три таких автолавки. Это позволит краюшкинским кооператорам полнее удовлетворить потребности работников животноводческих ферм в товарах первой необходимости и предметах домашнего обихода, внести свой вклад в дело досрочного выполнения планов семилетки.

**И. ФОМЕНКО.**

**На снимке:** животноводы выбирают товар.

Фото автора.

## Простои механизмов сократились

На базе механизации Бийского строительного треста совнархоза была пересмотрена организация труда и созданы ремонтные бригады, которые стали работать в ночную смену. Это позволило значительно повысить коэффициент использования механизмов. Но ремонтники не успокоились на достигнутом.

Недавно здесь передовые бригады тт. Григорьева и Филиппова решили в летний период ремонтировать технику непосредственно в местах ее эксплуатации. Ликвидация продолжительных перегонов механизмов дала возможность резко снизить их простои.

Опытные ремонтники С. Лазарев, М. Григорьев, В. Химчинский, Е. Новидимкин, М. Абрамов, как правило, выполняют задания в два раза быстрее по сравнению с прошлым годом.

**А. РОМАНЮК.**
**(Наш соб. корр.).**

г. Бийск.

## Убедительное доказательство

В Москве, в Центральном парке культуры и отдыха им. М. Горького, 29 июня закрылась выставка вещественных и документальных доказательств о вторжении 1 мая 1960 года в пределы Советского Союза американского самолета с разведывательно-шпионскими целями.

За период с 11 мая по 29 июня выставку посетило свыше 320 тысяч человек. На ней побывало 1.479 иностранных делегаций и большое количество представителей зарубежных стран. Общее число иностранцев, посетивших выставку, превысило 20 тысяч человек.

Посетители выставки единодушно одобряли миролюбивую внешнюю политику Советского Союза и его правительства, выражали восхищение достижениями советской науки и техники и умелыми действиями воинов Советской Армии, которые мастерски, первой ракетой, сбили американский шпионский самолет.

В то же время посетители резко осуждали разбойничьи действия американских агрессоров.

(ТАСС).

На строительстве жилищ

# ЭТО ДОМА? Нет, пока только коробки

С того момента, когда вынут первый кубометр земли под фундамент, ну, скажем, 5-этажного 80-квартирного дома, и до того дня, когда новоселу вручат ордер, проходит восемьдесять месяцев. Это в лучшем случае. Иногда проходит год и два. Бывает и больше. Об этом свидетельствует практика сооружения многих домов трестом «Стройгаз».

В Барнауле ведется большое жилищное строительство. Но почему целыми днями, а иногда и неделями на строительных площадках замирает жизнь? Почему стоят, как неприступные крепости, уже «начиненные» коробки домов? Почему в одном квартале дом растет, словно на дрожжах, а в соседнем его двойник осиротел где-то на «нулевом цикле» и робко затаился за горами развороченной земли?

Много, очень много возникает таких «почему». И адресованы они строителям. Но зачастую строителям и самим в пору искать на них ответ.

### БЫТЬ ИЛИ НЕ БЫТЬ...

Приходилось ли вам когда-нибудь задумываться над тем, какие стадии должен пройти запланированный строительный об'ект, прежде чем получить «моральное» право на существование? Ведь строительная организация всего лишь подрядчик, исполняющий волю заказчика, будь то исполком горсовета, завод, учреждение. Она осуществляет строительство, отвечает за него, но эти самые «предварительные» инстанции играют далеко не последнюю роль в строительстве.

Барнаульский трест «Стройгаз», согласно решению Госплана и Алтайского совнархоза, должен был начать в этом году строительство 62 жилых домов. А на сегодняшний день почти четверть из них законсервирована заказчиками. Там тянут с проектами, со сметой, тут никак не осилят оформление документации, составление актов на производство работ, не освобождены строительные площадки.

Войдите в положение строительных управлений. У них свои планы, свои заботы, своя квартальная отчетность. Им бы строить да строить, а вместо этого приходится тормошить заказчиков, терять драгоценное время, ломая голову над тем, как бы вытянуть план.

БСУ-7, к примеру, за пять месяцев смогло освоить менее половины выделенных ему на этот период средств, поскольку только на одном новом об'екте из шести можно было с начала года приступать к работе. Два других об'екта получили необходимую «аттестацию» в апреле, а остальные три до сих пор на совести ОКСа горисполкома и завода геологоразведочного оборудования.

Что касается последнего заказчика, то о нем надо сказать особо. Его дом № 6 на Ленинском проспекте ни дать, ни взять мученик: пятилетней строительной канители и посейчас не видно конца. Подумать только! Пять лет коллектив ждет своего дома, а вопрос — быть или не быть новоселью — оказывается погребенным под ворохом бумаг, среди которых недостает сметы, актов по грунтовым работам и разрешения на производство работ.

Случай, конечно, из ряда вон выходящий, но уроки из него стоило бы кое-кому извлечь. Тем более, что из 27 домов, переходящих на 1961 год как задел, — восемь рискуют подвергнуться той же участи.

В связи с этим хочется заметить следующее. Нельзя ли избежать того, чтобы в планах стройуправлений из года в год появлялись заведомо «сомнительные» об'екты. Колебания в вопросе «быть или не быть новостройке?» должны бесповоротно уступить место категорическому, реальному: «быть!».

### МИЛЛИОН ТЕРЗАНИЙ

Речь пойдет о несколько необычном «миллионе». Но связанные с ним строительные беды носят весьма обычный характер. У строителей он известен под названием «миллионника».

Существуют усредненные нормы, по которым Госплан снабжает стройки материалами из расчета на 1 миллион рублей капиталовложений. Такая система игнорирует истинные потребности строительных организаций в размерах и соотношении фондируемых строительных материалов.

Строителей интересует, в первую очередь, физический об'ем работ: сколько вынуть кубометров земли, залить бетона, смонтировать металлоконструкций. Им подавай столько материалов, сколько предусматривается проектом. И тут-то «миллионник» оказывает свою медвежью услугу.

По проекту Госстроя, на сооружение 5-этажного 80-квартирного дома требуется 100 тонн металла. А отпускается, все из тех же «миллионных» соображений, всего 48 тонн. Разница довольно ощутимая!

Как говорится, беда не приходит одна. Перед нами некоторые данные о поступлении стройматериалов в трест «Стройгаз».

Вместо 7,5 миллиона штук кирпича, необходимых тресту в июне, управление строительства совнархоза выделило 5,8 миллиона штук. Трест стройматериалов и Бийский стройтрест совнархоза не выполнили в этом году планов по поставкам железобетона более чем на 3,5 тысячи кубометров. По предварительным подсчетам, нехватка сборного железобетона по тресту составит в этом году 20 тысяч кубометров. Метлахской плитки нет вовсе.

Потому и возникают хронические перебои со снабжением строек материалами и, как следствие, пустующие днями и неделями строительные площадки. Можно понять и Николая Прохоровича Степанова, возглавляющего комплексную бригаду каменщиков в БСУ-7. Бригаде давно уже не представляется возможности работать в полную силу: то кирпича нет, то извести, то цемента, то плит перекрытий. Ходит бригадир по об'ектам и соображает, как бы это ему людей занять работой — туда четыре человека поставит, сюда пять.

### ТЕМПЫ ТЕМПАМ — РОЗНЬ

Но было бы ошибкой считать, что все беды приходят со стороны и что в самом тресте все благополучно.

Прежде всего, бросается в глаза неравномерность, с которой в течение года осуществляется ввод в эксплуатацию жилой площади. Только в одном третьем квартале жилья будет сдано столько, сколько за все первое полугодие!

Оказывается, стройуправлениям во втором полугодии под силу то, что никак не давалось в первые кварталы. Выше мы уже говорили о причинах затяжек строительства (отсутствие на начало года достаточных заделов, проектов, смет, неудовлетворительное снабжение материалами). Добавим к этому чрезвычайную распыленность об'ектов, недостаточность производственных мощностей треста, отстающих от темпов строительства.

И все-таки возникает законный вопрос: может быть, во втором полугодии трест находится в иных, особых условиях, раз он в состоянии наверстать упущенное и, в конце концов, уложиться в план? Как будто бы нет. Но мучительный период раскачки сменяется боевыми темпами. Наступает «горячий» строительный сезон. А с ним оживает, активизируется деятельность всего треста и его строительных управлений: они вдруг обретают способность маневрировать, доставать дефицитные стройматериалы и снабжать нуждающиеся об'екты всем необходимым.

Однако темпы темпам — рознь. В спешке неизбежны недоделки, за которые приходится потом расплачиваться. Нарушается технология, резко снижается качество работ, нет согласованности в деятельности общестроительных и специализированных управлений.

В прошлом году по одному БСУ-5 было около миллиона рублей убытков: генподрядчики, стремясь поскорее сдать об'екты, оставляли массу отверстий в кирпичных и железобетонных перекрытиях. Это не давало возможности отделочникам сразу приступать к работе. А сколько было случаев, когда электрики долбили только что оштукатуренные стены, сантехники сводили на нет работу отделочников!

### ДОРОГУ КРУПНОЙ ПАНЕЛИ

Хотелось бы сказать несколько слов о судьбе крупнопанельного домостроения в Барнауле.

Крупная панель отлично зарекомендовала себя, потеснив устаревший метод строительства домов из штучного кирпича. Это самый современный и совершенный метод домостроения. А в Барнауле пока предпочитают строить из штучного кирпича.

Не помогло даже специальное решение, которое обязало трест стройматериалов, ОКС горисполкома и Алтайский проектный институт заняться вопросами проектирования и выпуска крупнопанельных домов. Сроки давно прошли, а все остается по-прежнему: о крупной панели ведутся лишь переговоры, словно это дело третьестепенной важности. А между тем, именно крупнопанельное домостроительство способно открыть перед барнаульскими строителями новые, широчайшие возможности и в самые короткие сроки разрешить жилищную проблему.

**Л. ПТЕНЦОВА.**

г. Барнаул.

Сравниваем работу соседей

# РАБОТАТЬ ТАК, ЧТОБЫ НЕ БЫЛО СТЫДНО

Совхозы «Кулундинский» и «Победа» — близкие соседи. Из центра рабочего поселка Кулунды в одной стороне виднеется белое, с массивными колоннами здание Дома культуры Кулундинского совхоза, а в другой — просторные мастерские совхоза «Победа».

Встречают соседи неодинаково.

— Посмотрим нашу кукурузу, — сразу же предложил директор Кулундинского совхоза Емельян Иванович Емельяненко, когда я переступил порог его кабинета. — Хорошая у нас кукуруза, в нашем районе такой больше не увидите. Сейчас же и поедем, зачем откладывать.

Директор совхоза «Победа» Николай Сергеевич Калмыков не отличался таким радушием:

— Кукурузу хотите посмотреть? Сегодня не удастся, вот разве что завтра, — сказал он.

В Кулундинском совхозе показывают кукурузу с гордостью, в «Победе» — робко, смущаясь.

Только выедешь с центральной усадьбы Кулундинского совхоза и сразу слышишь гул тракторов — в разных направлениях они идут по полям с культиваторами-растениепитателями.

Кукуруза в совхозе действительно хорошая. Отдельные растения поднялись на 70—80 сантиметров, да и остальные тоже растут буйно.

Емельяненко хвалит кукурузовода Виктора Князева. Виктор — молоденький паренек, только в прошлом году окончивший училище механизации, смущенно сказал лишь:

— Стараемся, Емельян Иванович.

Его брат Федор — начальник комплексного механизированного отряда — оказался разговорчивее. —

— Конечно, хорошая кукуруза. А как же иначе. Надо работать так, чтобы не было стыдно, чтобы можно было гордиться своим трудом. Откуда же ей быть кукурузе плохой, если мы на каждый гектар плантации по восемь тонн перегноя внесли, сеяли с удобрениями, боронили посевы, культиватором обрабатывали. Вот и сейчас обрабатываем и одновременно удобрения вносим: суперфосфат и сульфат аммония.

Работать так, чтобы не было стыдно! Эти слова мы слышали от многих работников Кулундинского совхоза: тракториста Героя Социалистического Труда Василия Леонова, прицепщиков Ивана Голоды, Валерия Имярекова, управляющего Октябрьским отделением Федора Сальникова и других. Здесь чувствуется такой же трудовой под'ем, как и в горячие весенние дни. Вся кукуруза обработана в одном направлении, сейчас трактористы обрабатывают кукурузу в другом направлении и одновременно вносят удобрения. И это на огромной площади, превышающей три тысячи гектаров! Повсюду видишь крепкие зеленые кустики кукурузных гнезд. Сорняки не мешают расти «королеве полей», их нет, работники совхоза запасли для нее и влагу, и питательные вещества.

Так заботятся кулундинцы и о других пропашных культурах. С неменьшей охотой, чем кукурузу, т. Емельяненко показывает поля, где выращиваются бобы и нут. И эти поля тоже чистые от сорняков. Все они так же, как и кукуруза, прооборонованы, прокультивированы.

Убедившись на практике в том, какое большое значение для получения высокого урожая кукурузы имеют удобрения, работники Кулундинского совхоза уже сейчас запасают перегной под будущий урожай. В скотных дворах осталось уже мало навоза — он сложен огромными штабелями на полях.

Есть в Кулундинском совхозе и недостатки: не везде весной хорошо удались квадраты. Это не дает возможности как следует вести поперечную обработку, есть поля, где сорняки не уничтожены, часть плантаций приходилось пересевать, но механизаторы совхоза настроены по-боевому, они горят желанием получить высокий урожай, понимают большую ответственность за судьбу урожая, дорожат каждой минутой, и поэтому веришь, что высокий урожай они получат.

Совсем другое настроение в совхозе «Победа». Вот какую картину довелось нам наблюдать в Городецком отделении этого хозяйства. На кукурузной плантации стоял трактор с культиватором. Другой трактор остановился на дороге возле плантации.

— Где же тут квадраты? А гнезд совсем нет. У нас, на Украине, за такие квадраты не поздоровилось бы, — говорит тракторист Александр Власенко.

В совхоз «Победа» Власенко приехал по комсомольской путевке из Черкасской области недавно и не успел привыкнуть еще к здешним порядкам. Да и не хочет привыкать.

— Говорил бригадиру Гунгеру, что надо боронить плантации, так не дошли мои слова до него. А теперь березки столько, что культиватор сразу забивается, — возмущается тракторист Виктор Муншайн.

— Да, прозевали мы с бороновением, — соглашается старший агроном совхоза Алексей Рябокобылка.— Теперь уход вести трудно.

Агроном идет по плантации. Она настолько заросла сорняками, что найти какие-нибудь квадраты невозможно. Что касается гнезд, то их почти нет. Из двух-трех зерен выжило лишь одно.

Почему же в то время, как в Кулундинском совхозе вовсю шло боронование всходов, а вслед за ним развернулась культивация, в «Победе» не было никакого ухода за посевами?

Директор совхоза т. Калмыков на этот вопрос отвечает так:

— Понадеялся я на старшего агронома. Сам занимался строительством, до полеводства руки не доходили.

— Где квадраты?!! Рис. А. Урюпина.

Старший агроном т. Рябокобылка, молодой специалист, только в прошлом году окончил Алтайский сельскохозяйственный институт, опыта у него немного, и он понадеялся на более опытного агронома-кукурузовода т. Линберг.

Тов. Линберг в свою очередь имеет большое пристрастие к различным бумажкам. Она так и не нашла времени оторваться от канцелярского стола и заняться организаторской работой. Вот если бы т. Линберг поручили выращивать высокий урожай инструкций и директив, за результатами дело бы не стало.

Так руководители совхоза надеялись друг на друга, а поля зарастали сорняками. Тт. Калмыков, Рябокобылка, Линберг и другие спохватились поздно. К тому же оказалось, что в хозяйстве не хватает легких борон, культиваторов-растениепитателей.

На каком совхозном поле ни побываешь, всюду видишь обилие сорняков, между ними робко, неуверенно тянется вверх кукуруза. И если продольно кукурузу еще можно обработать, то поперечно культивировать ее очень трудно — трактористы из-за сорняков не видят, куда вести агрегат.

В совхозе было посеяно 5.372 гектара кукурузы. 950 гектаров пришлось пересеять. В одном направлении кукуруза обработана почти на всей площади. А сколько обработано в другом направлении?

— Около тысячи четырехсот гектаров, — говорит т. Калмыков.

— Две трети всей площади, — отвечает т. Рябокобылка.

Чтобы установить, кто из руководителей совхоза прав, не нужно обмерять плантации. Даже на глаз можно определить, что даже т. Калмыков указал площадь с «гаком».

Чтобы вызволить совхозную кукурузу из беды, нужны энергичные меры. Часть плантаций, где нельзя сейчас определить квадраты, придется обрабатывать вручную.

— В следующее воскресенье поднимем весь совхоз, мобилизуем молодежь, привлечем служащих из конторы, — говорит т. Рябокобылка.

Работать так, чтобы не было стыдно! Не слышно что-то этих слов в совхозе «Победа». Нет здесь того боевого настроения, что в Кулундинском совхозе, и некому это настроение здесь создавать. Секретаря парткома совхоза т. Щербакова сейчас замещает главный инженер т. Герасимчук, но у него уйма дел по ремонту техники. Председателя рабочкома т. Горлачева в тот день, когда было бы необходимо организовать воскресник на кукурузных плантациях, мы видели на собственном огороде. Надо сказать, что Горлачев трудился старательно, ему не нужно было занимать усердия.

Трудное положение сложилось сейчас в совхозе «Победа». Нужно, чтобы весь коллектив хозяйства понял, насколько оно трудно, и каждый работник совхоза сделал все, что в его силах, для того, чтобы наверстать упущенное в уходе за посевами и вырастить высокий урожай.

Хочется сказать еще обо одном. Старший агроном совхоза «Победа» т. Рябокобылка — старательный человек, но из-за отсутствия опыта допускает ошибки. Почему бы старшему агроному Кулундинского совхоза Виктору Николаевичу Зарубину, человеку, агрономический стаж которого, наверное, превышает возраст Алексея Рябокобылки, не помочь молодому коллеге? Почему Виктор Николаевич в своем совхозе увеличил норму высева кукурузы и не сказал об этом соседу?

Как-то уж очень спокойно смотрят на то, что в одном совхозе дела идут хорошо, а в другом плохо, работники Кулундинского райкома КПСС и райисполкома. Ведь даже со второго этажа здания райкома можно, наверное, увидеть, что в Кулундинском совхозе за посевами ухаживают, а в «Победе» на плантациях нет тракторов. Почему же ни в райкоме партии, ни в райисполкоме до последнего времени не вмешивались в совхозные дела, да и сейчас слабо добиваются, чтобы в совхозе «Победа» дела шли так же, как у соседей.

Почему это так, товарищи из райкома и райисполкома? Ведь и вам тоже нужно работать так, чтобы не было стыдно.

**А. СЕМЕНОВ.**

Кулундинский район.

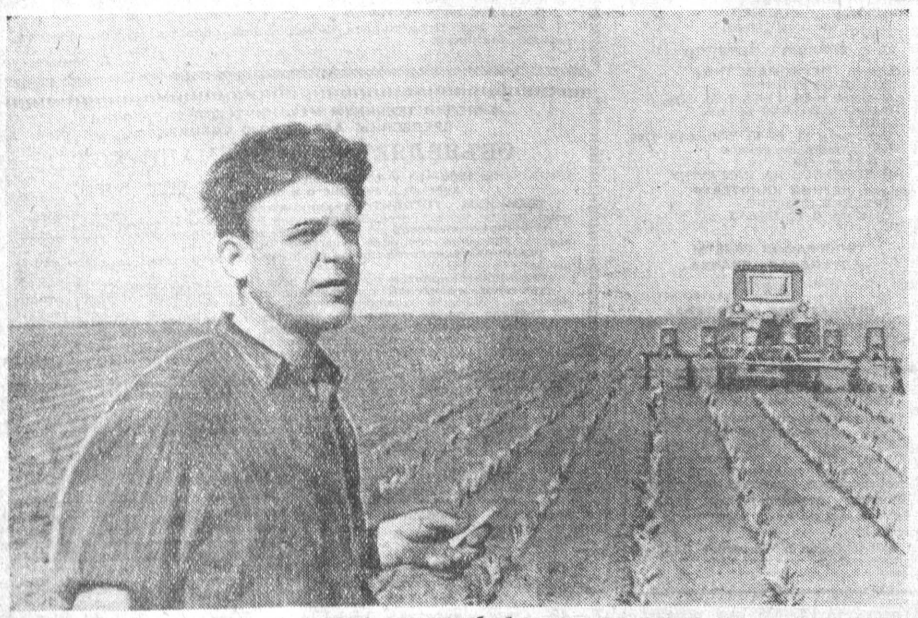

**Такому полю — чистому от сорняков, хорошо обработанному, на котором сочно зеленеют точные квадраты «королевы полей» — может позавидовать любой кукурузовод края. Герой Социалистического Труда Василий Леонов из совхоза «Кулундинский» твердо держит свое слово — он получит нынче высокий урожай зеленой массы. Василий Леонов удовлетворенно оглядывает посевы — его радуют результаты упорного труда членов комплексного звена.**

# В ДОБРЫЙ ПУТЬ!

**Недавно Алтайский медицинский институт проводил в путь своих первых выпускников. Около двухсот врачей получила страна. Большинство молодых специалистов остается в нашем крае, чтобы бдительно стоять на страже здоровья советских тружеников. Хорошее пополнение получили медицинские учреждения Алтая!**

**На снимке: документы получены!**

Фото Г. Ландина.

## Вас ждут большие дела!

В жизни человека бывают моменты, которые навсегда оставляют о себе память. Такой незабываемый момент переживает сейчас большой коллектив преподавателей и студентов Алтайского медицинского института.

С первых дней своего существования наш молодой институт стремился воспитать грамотных, научно мыслящих врачей, сознающих свой долг перед Родиной и народом.

И вот сейчас первые воспитанники нашего института, 193 молодых врача, готовы стать на вахту охраны здоровья трудящихся, оправдать высокое звание советского врача.

Врач никогда не может успокаиваться на достигнутом, он обязан совершенствовать свои знания. Без этого условия немыслимо никакое движение вперед, никакое научное новаторство.

Нет сомнения, что наши питомцы, где бы они ни находились, бережно будут хранить традиции воспитавшего их института и своим трудом, научным дерзновением, сердечностью и добротой завоюют горячую любовь и большой авторитет среди населения.

Через несколько дней молодые врачи первого выпуска раз'едутся во все концы обширного Алтайского края. Они оставят свой институт, ставший им родным домом, и вольются в новые коллективы. Нам, воспитавшим их преподавателям, на прощанье хочется в напутствие сказать: «Друзья, ваши путевки—большая честь для нашей большой семьи. Работайте, учитесь, будьте всегда внимательными, скромными, требовательными к себе, верными своей Родине. Помните, что мы следим за вами и вашими делами, всегда помним о вас. Ваши успехи—наши радость и гордость, ваши горести и неудачи — наша печаль. Мы всегда готовы протянуть вам руку помощи и поддержки. Мы уверены, что всюду вас встретят с большим радушием и теплотой, окружат вниманием и заботой и создадут все условия для плодотворного творческого труда. Нет большего счастья, как жить и трудиться в нашей замечательной стране, нет дороже и важнее дела, которому ты предан, людей, которых любишь и к которым пришел по велению сердца и готов отдать себя всего без остатка».

**Профессор И. И. НЕЙМАРК.**

# Алтайский медицинский...

Алтайский государственный медицинский институт, открытый в г. Барнауле шесть лет назад, сделал нынче свой первый выпуск. Около двухсот выпускников получили дипломы врача.

В настоящее время в институте обучается более 1.500 студентов. Институт вырос в хорошо оснащенное учебное заведение, укомплектован высококвалифицированными специалистами, обладающими большим научным, педагогическим и лечебным опытом. В институте сейчас работают семь докторов наук и 42 кандидата медицинских наук. Кафедры и клиники имеют оборудование, позволяющее проводить учебную и научную работу, используя новейшие достижения медицинской науки.

Главная и основная задача института заключается в подготовке образованных, высококвалифицированных врачей, которые бы не боялись самостоятельной работы и умели преодолевать трудности.

Институт первым среди медицинских вузов Сибири перешел на новые активные методы обучения. Например, на теоретических кафедрах лабораторные работы проводятся по свободному расписанию. Этот метод устранил элементы школярства в обучении студентов, обеспечил более глубокое изучение дисциплин, способствовал воспитанию у студентов самостоятельности в распределении рабочего времени. Это дало возможность наиболее способным студентам отдавать больше времени для научной работы.

Рабочее место каждого студента оснащено всем необходимым для плодотворной работы. Мы большое внимание уделяем практике. На первых двух курсах студенты дважды в месяц дежурят в хирургическом и терапевтическом отделениях больниц, работая в качестве санитаров под руководством опытных сестер. На третьем курсе студенты систематически дежурят в больнице, а затем несколько недель работают в хирургическом и терапевтическом отделениях городских больниц в качестве медицинских сестер. На 4 курсе студенты в течение года дежурят в городских больницах. Кроме того, проводится летняя производственная практика в сельских местностях на базах участковых и районных больниц. На 5 курсе студенты в течение месяца исполняют обязанности участкового врача в сельских и городских больницах. Выпускники получают практические навыки по ведущим специальностям: терапии, хирургии, акушерству и гинекологии. Они выполняют работу участкового терапевта, делают анализы, проводят клинические обследования больных, готовят больных к операции, производят самостоятельно некоторые операции.

Институт проводит большую научную работу, направленную в первую очередь на разрешение вопросов, связанных с улучшением охраны здоровья населения Алтая. К научным исследованиям институт привлек многих практических врачей. На проведенной институтом научной конференции практических врачей было сделано 18 докладов. Некоторые темы, разработанные институтом, уже применяются на практике. На Бийском витаминном заводе внедрен в производство комплексный метод переработки на витаминные препараты плодов облепихи, разработанный кафедрой биохимии. Исследования физико-химических свойств и физиологического действия иловой грязи озера Ярового, проведенные кафедрой физиологии, обосновали целесообразность создания при этом озере грязелечебницы. Исследования кафедры гигиены над эндемическим зобом в Горном Алтае вскрыли значение некоторых микроэлементов при этом заболевании и обосновали профилактические мероприятия среди населения. Кафедра пропедевтики внутренних болезней под руководством доцента З. С. Баркагана организовала в Барнауле одну из первых в Советском Союзе лабораторию по исследованию новых компонентов системы свертывания крови и получила ценные новые данные о некоторых болезнях крови.

Большая группа кафедр и клиник работает над актуальными вопросами грудной хирургии. Клиника факультетской хирургии под руководством проф. И. И. Неймарка проводит обширные работы по хирургии легких и по лечению коронарной болезни перевязкой внутренней грудной артерии. Эффективность этой операции подтверждена экспериментами кафедр оперативной хирургии и физиологии. Активно работает над операцией на сердце клиника госпитальной хирургии под руководством доктора медицинских наук А. В. Овчинникова. Клиника болезней горла, уха и носа разрабатывает методы диагностики скрытого туберкулеза миндалин.

Все наши кафедры молодые. Однако все они стали центрами научно-исследовательской работы и опорой органов здравоохранения Алтая в лечебной и профилактической работе.

За время учебы в институте наши выпускники полюбили замечательную профессию врача и подготовили себя к трудной и почетной работе. Из окончивших институт многие из'явили желание поехать работать на Крайний Север и сельские районы нашего края. Руководители кафедр нашего института будут внимательно следить за работой своих питомцев, когда они, получив звание врача, начнут самостоятельную жизнь. Институт постоянно будет держать с ними связь и оказывать им практическую помощь.

**Ф. КОЛОМИЙЦЕВ,**
**директор Алтайского государственного медицинского института.**

# *Прочные знания*

Более месяца проходили государственные выпускные экзамены в Алтайском медицинском институте. Они показали, что повседневный упорный труд студентов увенчался прекрасными результатами. Страна получила высококвалифицированных специалистов, готовых на любом участке советского здравоохранения применить свои знания и силы.

Экзамены по внутренним и хирургическим болезням, акушерству, гигиене и организации здравоохранения, а также экзамен по диалектическому материализму прошли с успехом. Большинство ответов оценивалось высокими баллами. Отрадно видеть, что перед государственной комиссией выступали выпускники, владеющие не только солидными теоретическими познаниями, но и умеющие применять на практике различные средства врачебной помощи, вплоть до сложной современной аппаратуры.

Особенно блестящими были ответы отличников учебы тт. Котова, Заболотного, Соколовой, супругов Тимошниковых, сестер Герстнер, Севрук, Коган, Заворотного, Коваль и многих других. Товарищи Котов и Заболотный пришли в институт с производства, проработав много лет фельдшерами. За все время учебы они по всем дисциплинам получали только высшую оценку и теперь стали квалифицированными врачами.

Почти все врачи первого выпуска едут в районы Алтайского края. Одни будут работать хирургами, другие — терапевтами, невропатологами, окулистами, рентгенологами.

**Ф. МАРКИЗОВ,**
**профессор, председатель государственной экзаменационной комиссии.**

## ЗАОЧНАЯ ЧИТАТЕЛЬСКАЯ КОНФЕРЕНЦИЯ „АЛТАЙСКОЙ ПРАВДЫ"

**Публикуя сегодня статью Марка Юдалевича «Черты наших дней», мы открываем заочную конференцию читателей по произведениям алтайских писателей. В дальнейшем редакция намеревается печатать статьи, в которых будет подробно рассказываться о творчестве писателей Алтая, публиковать отчеты о встречах литераторов с читателями, корреспонденции о работе библиотек и книжных магазинов по пропаганде произведений писателей.**

**Мы приглашаем всех любителей книги, писателей, критиков, литературный актив края принять участие в нашей заочной конференции. Ждем ваших отзывов и критических замечаний о произведениях алтайских литераторов, предложений по улучшению пропаганды книги культпросветучреждениями и книжными магазинами края.**

# ЧЕРТЫ НАШИХ ДНЕЙ

Тема современности — главная тема нашей литературы. Отображать наше время, воссоздавать достойный подражания образ советского человека, запечатлевать зримые черты коммунизма — к этому стремится каждый советский писатель.

Значительным современным темам посвящены и книги алтайских литераторов.

В Москве в журнале «Молодая гвардия», а затем и в Барнауле вышла в свет повесть Ивана Кожевникова «Утро моей жизни», рассказывающая о людях, покоривших алтайскую целинную степь.

Автор избрал своеобразный прием. Все происходящее он старается показать через восприятие подростка. Подчас это создает интересные психологические ситуации, открывает дополнительные возможности для писателя. Однако это и ограничивает автора. Он вынужден отказаться от изображения тех событий, свидетелем которых не был его герой. Психологические мотивы поступков всех персонажей повести, кроме Васи Проскурина, он может раскрывать только через сюжетные положения.

Несмотря на это, повесть «Утро моей жизни» представляет большой интерес и не случайно получила хорошую оценку в центральной печати. И. Кожевников сумел показать в ней, как большие задачи поднимают людей, как в труде выковывается сильный, сплоченный коллектив.

В повести радуют детали, выражения, взятые из жизни, увиденные и подслушанные. Знание жизни позволило И. Кожевникову показать рядовых трактористов, показать бригаду, если можно так выразиться, изнутри. А то ведь, если судить по произведениям многих «знатоков» колхозной деревни, вся она состоит только из председателей колхозов, бригадиров, директоров МТС и агрономов. И лишь очень редко, и то в большинстве случаев на собраниях, встречаются там рядовые колхозники, трактористы, комбайнеры.

Сейчас И. Кожевников завершает работу над романом «Сибирячка». Он задумал книгу о сибирской девушке с комсомольским характером, с большими требованиями к жизни.

В местной печати немало уже говорилось о первой книге романа Николая Дворцова «Дороги в горах». Сейчас свое слово сказал о ней и читатель.

«Я окончила в 1959 году десятый класс, — пишет автору Лида Пищенко из Усть-Тарского района Новосибирской области. — Мне очень понравилась Ваша книга «Дороги в горах», так как моя судьба подобна судьбе героини романа Клавы Арбаевой. После окончания школы я осталась в своем совхозе, сначала работала, где придется, а теперь решила твердо идти на ферму дояркой. Мне также придется преодолеть трудности. У меня тоже есть мечта в будущем учиться. Хотелось бы узнать, как сложится дальнейшая судьба героев романа».

Это одно из сотен писем, полученных автором и Новосибирским книжным издательством, впервые выпустившим из печати эту книгу. Они свидетельствуют о том, что роман Н. Дворцова глубоко затронул читателя. Это, конечно, не значит, что книга лишена недостатков. Недостатки в романе есть. Есть в нем, на наш взгляд, и трафаретные положения, и излишняя растянутость, и схематичные характеры. Но интерес читателей еще раз показывает, насколько важно для литератора уметь в той или иной мере выразить черты своего времени.

Сейчас Николай Дворцов работает над второй, завершающей книгой романа, которая и будет ответом на вопрос читателей о том, как сложатся судьбы его героев.

Писатель закончил также роман «Сильнее смерти». Это книга о героизме советских людей в годы Великой Отечественной войны. Действие книги происходит в лагере советских военнопленных в Норвегии. Н. Дворцов задался целью показать несгибаемое мужество, несокрушимую моральную силу советского человека. Советские писатели еще много и много раз будут возвращаться к этой теме, недавно с такой силой воплощенной Михаилом Шолоховым в его рассказе «Судьба человека».

Хорошо встречены читателем повесть Александра Баздырева «Конец Нахаловки» и сборник его рассказов «У чужого огня». У А. Баздырева есть своя излюбленная тема. Его произведения посвящены борьбе за чистоту советской морали.

В центре повести «Конец Нахаловки» семья мелких собственников. Они принесли с собой из дореволюционного прошлого ненасытную алчность, эгоизм, недоверие и презрение к людям. Автор показывает крах этого душного, затхлого, озлобленного мирка. Ему нет места в нашей советской жизни.

В повести есть сильные места. Есть и художественные просчеты. Написана она неровно, но страстно и убедительно. Повесть А. Баздырева по своему идейному пафосу примыкает к таким произведениям, как «Не ко двору» Владимира Тендрякова и «Повитель» Анатолия Иванова.

(Окончание на 4 стр.).

## По Алтаю

### 25 ГРАМОТ Елены Параевой

17 лет проработала дояркой Елена Григорьевна Параева. А когда на Кумульерской ферме Шебалинского оленесовхоза заговорили о подсосно-групповом методе выращивания телят, Елена Григорьевна со своим мужем коммунистом Михаилом Григорьевичем решили взяться за это дело. Трудно было поначалу, но Параевы знали, за что брались.

Любовно Параева выращивает молодняк. Бывало, что она принимала таких заморышей, которые еле ходили, но благодаря ей становились лучшими на ферме.

Только за пять месяцев в закрепленном за ними гурте в 55 коров супруги Параевы выкормили и сдали с подсоса 89 телят при годовом плане в 200 голов. Некоторые телята при сдаче весили около двух центнеров.

Очень трудная зимовка была в этом году на ферме. Но, несмотря на это, у Параевых не было ни одного случая падежа животных.

Фоторепортажи наших читателей

25 почетных грамот, полученных за отличную работу, хранит Параева.

**На снимке:** Е. Г. Параева со своими питомцами-близнецами.

Текст и фото **Б. БАЖИНА.**

Горно-Алтайская авт. обл.

## ЖЕНСКИЙ КЛУБ

У входа в красный уголок паровозного депо станции Барнаул появилась аккуратная вывеска: «Женский клуб». Работницы и домохозяйки спрашивали:

— Что это за клуб? Нам можно его посещать?

Им отвечали:

— Приходите сегодня вечером.

Пока женщины готовились к вечеру, в клубе хлопотала целая комиссия. Председатель женсовета депо Мария Шанина говорила своим подругам:

— Надо, чтобы в зале все выглядело по-праздничному и уютно, как в хорошей квартире.

Сцену украсили живыми цветами, стол накрыли скатертью. На полу появились ковры, на стенах — работы рукодельниц.

Вечер, посвященный открытию женского клуба железнодорожников, получился на славу. Сначала была товарищеская беседа о моральном облике советского человека. Затем осматривали выставку женского рукоделья. Всем понравились работы Н. Целовальниковой, А. Иванниковой и других.

А вот появился и баянист — нормировщик депо Денисов. Начались танцы.

Денисова сменила жена машиниста Александра Парфентьева. Баян был послушен и ее рукам.

Немало народу собралось у стенной газеты «Активистка», выпускаемой женским советом паровозного депо. Небольшие заметки повествовали о больших делах. Интересно было прочитать о передовых работницах депо А. Гладышевой, З. Шутовой, Н. Кадышевой.

Конечно, в газете говорилось далеко не все об интересной деятельности женского совета депо. Этот пробел заполнила М. Шанина. Она рассказала, что при женсовете создано несколько секций, которые имеют свой актив. В депо хорошо знают работниц Анну Макаренко, Галю Бессонову. Это они и их подруги выращивали цветочную рассаду, разбивали клумбы, наводили чистоту и культуру в цехах.

Немало труда вложили женщины в оборудование нового детского сада железнодорожников. Смело, но тактично вмешиваются они в семейные конфликты, в школьные дела ребят.

Беседа оживилась, когда зашла речь о планах клуба. Много интересных мероприятий будет в нем.

Запланирован вечер на тему «Красивая одежда — признак высокой культуры». Будут приглашены конструкторы платья, закройщицы, портнихи. Возможно, что в помещении, где соберутся члены клуба и гости, организуется выставка-продажа тканей и готового летнего платья.

Долго горели огни в красном уголке депо. Расходясь, женщины говорили друг другу:

— Хорошее дело начали!

**П. ВАСИЛЬЕВ.**

г. Барнаул.

СПОРТ

## Поражение лидера

Долгое время в розыгрыше первенства Барнаула по футболу без поражений шла команда «Динамо», уверенно возглавлявшая турнирную таблицу. Но в последних матчах лидеру не повезло. Встретившись с командой «Алтайтрансстроя», динамовцы сделали ничью (1:1). Но самой драматичной была их игра с радиозаводцами.

В первой половине острые моменты создаются у тех и других ворот, однако ощущается перевес заводской команды. Правда, счет остается неоткрытым. Но во втором тайме (не без помощи и участия защиты динамовцев) голы хлынули как из рога изобилия. Почти вся игра велась на половине поля динамовцев, чьи ответные прорывы были эпизодическими. Шесть раз они начинали с центра.

## СОРЕВНУЮТСЯ ШОФЕРЫ

Недавно в Михайловке проводились необычные спортивные соревнования. За селом, на широкой поляне у соснового бора, шоферы колхозов и предприятий района состязались на лучшее фигурное вождение автомобиля ГАЗ-51.

Каждый участник соревнования должен был выполнить 11 упражнений. Лучшим мастером вождения автомобиля оказался шофер Степной РТС А. Васильев.

В командном зачете первое место завоевала Степная РТС.

**Н. ОГЛОБЛИН.**

Михайловский район.

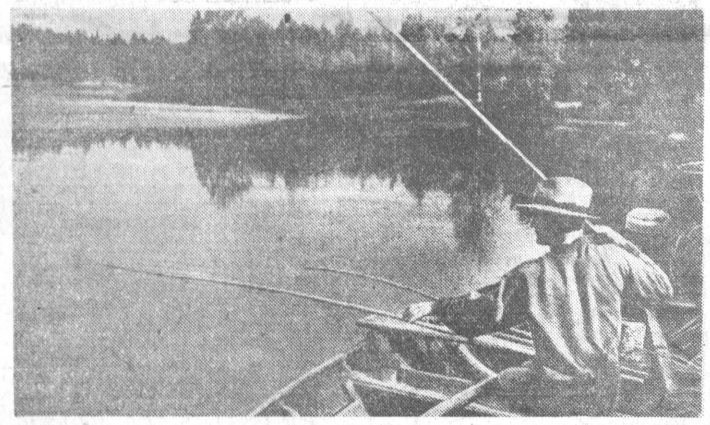

Клюнула! Фотоэтюд И. Порошина.

# Международная жизнь

## Новый успех советской науки

Зарубежная печать уделяет большое внимание запуску 5 июля в Советском Союзе первой из новой серии мощных многоступенчатых ракет-носителей для исследования космического пространства.

Все берлинские демократические газеты сообщают об успешном запуске советской ракеты в район Тихого океана. Газеты отмечают, что запуском этой ракеты Советский Союз начал испытания новых видов мощных многоступенчатых ракет-носителей для космических исследований. Молодежная газета «Юнге вельт» в сообщении об успешном запуске советской ракеты подчеркивает, что начавшиеся в Советском Союзе испытания служат цели «подготовки к полету человека в космос». Газеты «Дер морген», «Нейе цейт» и другие выделяют из сообщения ТАСС то место, где говорится, что полет ракеты проходил в строгом соответствии с намеченной программой.

В соответствии с программой испытаний новых мощных космических ракет, подчеркивает польская газета «Трибуна люду», первая советская ракета, пролетев расстояние 13 тыс. километров, попала в цель.

«Первая советская ракета попала в цель», «Первая ракета попала в указанный район» — под такими заголовками публикуют сообщение ТАСС польские газеты «Жолнеж вольности» и «Жице Варшавы». Сравнивая проведенные в Советском Союзе в январе этого года испытания мощной ракеты-носителя без последней ступени с запуском новой в район Тихого океана, газета «Дзенник людовы» подчеркивает: «Дальше и точнее!».

Каирская газета «Аль-Ахрам» опубликовала сообщение ТАСС под крупным заголовком: Россия запустила в район Тихого океана огромную ракету. Ракета покрыла расстояние в 13 тысяч километров, и макет последней ступени ракеты упал близ намеченной цели. «Ракета, — отмечает газета, — последовала по заданной для нее траектории с чрезвычайной точностью и, пройдя через плотные слои атмосферы, достигла поверхности океана очень близко от намеченной цели».

Все дамасские газеты поместили под крупными заголовками сообщение ТАСС. Газеты отмечают, что новая советская ракета прошла точно по заданному курсу к намеченной цели.

Утренние парижские газеты под крупными заголовками сообщают о запуске новой советской ракеты. Газета «Юманите» пишет, что «серия новых советских испытаний на Тихом океане началась мастерским ударом». Газета «Комба» пишет: «Межпланетное пространство теперь открыто перед человеком. Советская техника достигла высшей степени совершенства». Газета считает, что первый космический полет человека теперь может быть осуществлен даже в этом году. Газета «Пари-жур» опубликовала статью, в которой рассказывается о запусках советских ракет, под заголовком: «Человеку открыт путь в пространство».

«Советская «тихоокеанская ракета» попала точно в намеченный район!», «Время астронавтов приближается!», «Новый успех советской науки и техники!» — под такими заголовками сообщают японские газеты о новом блестящем достижении советских ученых, инженеров и рабочих. Испытания, пишет газета «Асахи», прошли успешно. Уверенная поступь Советского Союза по пути в космос заслуживает всеобщего восхищения. Говоря спортивным языком, пишет газета «Токио таймс», Советский Союз забил чистый гол в ворота, находящиеся в Тихом океане, прямо с центра поля. Точность поразительная! Газета отмечает увеличивающиеся превосходство советской ракетной техники над американской.

Отмечая полный успех запуска советской ракеты, афинская газета «Авги» пишет, что точность ее траектории была поразительной. «Русские могут послать на Луну целую обсерваторию, — пишет газета. — Новые советские испытания доказывают всему миру, что СССР идет огромными шагами по пути покорения межпланетного пространства».

(ТАСС).

### СОВЕТ БЕЗОПАСНОСТИ РЕКОМЕНДУЕТ ПРИНЯТЬ СОМАЛИЙСКУЮ РЕСПУБЛИКУ В ЧЛЕНЫ ООН

НЬЮ-ЙОРК, 6 июля. (ТАСС). Совет Безопасности рассмотрел вчера просьбу правительства Сомалийской Республики о приеме этого нового африканского государства в члены Организации Об'единенных Наций.

Совет Безопасности поддержал проект резолюции Италии, Англии и Туниса, содержащий рекомендацию Генеральной Ассамблее принять Сомалийскую Республику в Организацию Об'единенных Наций. Провозглашение независимости Сомали и прием этого государства в члены ООН, заявил выступивший на заседании Совета Безопасности представитель СССР А. Соболев, означает дальнейшее расширение семьи независимых африканских государств и знаменует тем самым продолжающийся прогресс в деле окончательного освобождения всего африканского континента от колониального гнета.

—o—

### СТРАНЫ АФРИКИ ТРЕБУЮТ НЕЗАВИСИМОСТИ

ПАРИЖ, 6 июля. (ТАСС). В Париже открылись переговоры о предоставлении независимости ряду африканских государств. В переговорах участвуют представители стран, входящих в совет согласия (Берег Слоновой Кости, Верхняя Вольта, Нигер и Дагомея).

Как отмечает газета «Монд», руководители этих африканских стран считают, что передача им функций, находящихся сейчас в ведении сообщества, то есть Франции, должна быть произведена без всякой зависимости от будущих переговоров о сотрудничестве, и настаивают на том, чтобы им была предоставлена независимость уже в начале августа этого года.

Одновременно в Париже проходят переговоры о провозглашении независимости четырех бывших колоний Французской Экваториальной Африки — Чада, Габона, Конго и республики Центральной Африки (бывшая территория Убангиштари).

### Во французском парламенте

ПАРИЖ, 7 июля. (ТАСС). Национальное собрание Франции одобрило внесенный правительством дополнительный законопроект о бюджете на 1960 год, предусматривающий увеличение расходов на 123 миллиарда 600 миллионов старых франков. В результате бюджетный дефицит достигнет в этом году более 691 миллиарда старых франков. Правительство добилось увеличения ассигнований по ряду статей: на военные нужды, на создание дополнительных воинских частей из североафриканцев, на «укрепление» военной юстиции в Алжире, на нужды полиции, на субсидии частным школам и др.

В сенате обсуждались вопросы экономической и социальной политики правительства. Премьер-министр Дебре выступил с речью, в которой в оптимистических тонах обрисовал положение во Франции.

Сенатор-коммунист Жак Дюкло задал вопрос: если все действительно обстоит так хорошо, то почему же происходят демонстрации крестьян и забастовки трудящихся? Дюкло привел цифры и факты, характеризующие действительное положение. Стоимость жизни увеличивалась вследствие роста цен, а покупательная способность по сравнению с 1957 годом снизилась на 12 процентов. В то же время производительность труда возрастала, увеличивая прибыли эксплуататоров.

Дюкло осудил политику правительства, которое упорно отказывается улучшить положение трудящихся, и указал на особенно бедственное положение престарелых пенсионеров.

Другие депутаты также критиковали проект бюджета за недостаточность кредитов на жилищное строительство, на просвещение и протестовали против субсидий частным клерикальным школам.

Однако правительство не допустило внесения существенных изменений во внесенный законопроект.

### Репрессии правительства Киси

ТОКИО, 6 июля. (ТАСС). Правительство Киси об'явило сегодня о наказании 12.400 работников почт за участие в митингах и демонстрациях японского народа против японо-американского «договора безопасности» 4, 15 и 22 июня. Основной удар правительство нанесло по руководству Всеяпонского профсоюза работников почт, уволив с работы сроком до 6 месяцев всех членов ЦК этого профсоюза. Значительному числу рядовых членов профсоюза снижена зарплата, сделаны серьезные предупреждения.

Одновременно об'явление о репрессиях сделала администрация государственных железных дорог в Ниигата, Акита и Мориока.

В связи с этими репрессивными мерами правительства Всеяпонский профсоюз работников почт заявил протест против незаконных репрессий. В заявлении указывается, что борьба работников почт, которые вместе со всем японским народом участвовали в движении против японо-американского военного союза, была справедливой, так как они выступали в защиту мира, демократии, попранных правительством Киси. Мы, говорится в заявлении, будем до конца бороться за построение социалистического общества в нашей стране, против «договора безопасности», за немедленную отставку правительства Киси и против его единомышленников.

### МИТИНГ ДРУЖБЫ в МАГДЕБУРГЕ

МАГДЕБУРГ, 6 июля. (ТАСС). В связи с исполняющейся сегодня 10-й годовщиной со дня подписания договора о границе мира по Одеру — Нейссе здесь состоялся митинг, в котором приняло участие 150 тысяч человек. На митинге присутствовала прибывшая в ГДР делегация Польской Народной Республики, возглавляемая председателем Совета Министров ПНР Ю. Циранкевичем. Среди участников митинга находилась большая группа представителей польских трудящихся.

С речами выступили председатель Совета Министров ГДР О. Гротеволь и председатель Совета Министров ПНР Ю. Циранкевич.

—o—

### НА СТРОИТЕЛЬСТВЕ УХАНЬСКОГО МЕТАЛЛУРГИЧЕСКОГО КОМБИНАТА

ПЕКИН, 6 июля. (ТАСС). Сегодня на строящемся в Китае с помощью Советского Союза Уханьском металлургическом комбинате пущен блюминг-1150. Этот мощный высокопроизводительный стан, изготовленный на Уралмашзаводе и Харьковском электромеханическом заводе, будет прокатывать 3,5 миллиона тонн стальных слитков в год.

—o—

### НА СЕССИИ ВЕЛИКОГО НАРОДНОГО ХУРАЛА

УЛАН-БАТОР, 6 июля. (ТАСС). Сегодня участники первой сессии Великого народного хурала МНР четвертого созыва единогласно одобрили проект новой конституции МНР. Сессия Великого народного хурала избрала президиум Великого народного хурала четвертого созыва и утвердила состав правительства МНР во главе с Ю. Цеденбалом. Председателем президиума Великого народного хурала избран Ж. Самбу.

Великий народный хурал назначил затем прокурора МНР и избрал верховный суд МНР.

На этом работа первой сессии Великого народного хурала четвертого созыва закончилась.

—o—

### ЭЙЗЕНХАУЭР СОКРАТИЛ КВОТУ НА КУБИНСКИЙ САХАР

НЬЮ-ЙОРК, 7 июля. (ТАСС). По сообщению агентства Юнайтед Пресс Интернейшнл, президент Эйзенхауэр подписал сегодня законопроект о предоставлении ему полномочий для сокращения квоты на кубинский сахар и тут же сократил квоту на текущий год на 700 тысяч тонн.

### ИЗВЕЩЕНИЕ ВНИМАНИЮ ЖУРНАЛИСТОВ!

Сегодня, 8 июля, в 7 часов вечера, в зале заседания редакции газеты «Алтайская правда» состоится встреча журналистов Алтая с заслуженным агрономом РСФСР **Ф. П. Шевченко**, участником Всесоюзного совещания специалистов сельского хозяйства.

**Бюро Алтайского отделения Союза журналистов.**

**В МАГАЗИНЕ ПОДПИСНЫХ ИЗДАНИЙ**

Магазином подписных изданий крайкниготорга получены и выдаются подписчикам: собрание сочинений М. Горького — 2 том, «Детская энциклопедия» — 5 том, «Библиотека сибирского романа» — 7 том.

Принимается подписка на собрание сочинений Д. Фурманова в четырех томах.

Зам. редактора **П. БУТУРЛАКИН.**

# ЧЕРТЫ НАШИХ ДНЕЙ

(Окончание. Начало на 3 стр.).

Над большими произведениями работают Николай Павлов, Александр Демченко, Иван Кудинов, Николай Чебаевский, Георгий Егоров.

В последнее время алтайские литераторы удачно выступают в жанре рассказа. Их рассказы стали частыми «гостями» на страницах альманаха «Алтай», завоевывают себе место в журнале «Сибирские огни», выходят отдельными сборниками.

Второй сборник рассказов издает в нынешнем году Вячеслав Чиликин. Это острый и наблюдательный рассказчик. Он упорно работает над языком, добиваясь подчас афористической, емкой фразы.

В этом году выйдут из печати первые сборники рассказов Василия Омельченко, Петра Старцева, Олега Петрова и Виктора Попова.

У двух последних молодых авторов много общего. Оба они стремятся к образности и психологической глубине. Оба любят природу, умеют написать яркий пейзаж, найти точное и неожиданное сравнение.

Олег Петров более лиричен. Это особенно сказалось в его рассказах «Лесная гостья», «Трое попавшие в беду», посвященных волнующим молодежь темам любви, дружбы, товарищества.

Виктор Попов, особенно в своих «Рыбацких рассказах», радует обилием языковых находок, своеобразной свежестью пейзажа.

Многим запомнился рассказ Петра Старцева «Черемушка», опубликованный в альманахе «Алтай». Теплота и неподдельное волнение, с которым он написан, невольно передаются читателю. Эта черта характерна и для других произведений молодого автора.

Говоря о Петре Старцеве, хочется напомнить еще один факт. Петр Старцев — рабочий-компрессорщик. До революции в нашей стране литератор-рабочий был редкостным явлением. Горький в своей знаменитой статье «О писателях-самоучках» отмечал, что степень грамотности у подавляющего большинства этих писателей очень низка. Об их произведениях Алексей Максимович говорил: «...в огромном большинстве эти рукописи написаны малограмотно, они никогда не будут напечатаны...».

Но даже и самые одаренные из них, хорошо владеющие словом, обычно были задавлены нуждой, лишениями, одиночеством, как наш земляк барнаульский поэт Иван Тачалов, которого Горький в этой же статье назвал «человеком страшной жизни».

Неизмеримо возросший культурный уровень людей физического труда — одна из ярких примет приближения нашего народа к коммунизму. Сейчас у нас в стране немало квалифицированных литераторов — рабочих и колхозников. И в нашем крае это не только Петр Старцев, это автор двух книг для детей электромонтер Николай Лоткин, мастер смены Иван Игнатьев и другие.

Появились и новые поэтические произведения. Наиболее крупное из них поэма Бориса Каурова «Побратимы». Стихи Каурова давно полюбились читателю. Но в жанре поэмы он выступает впервые, если не считать взволнованной поэтической новеллы «Товарищ Чжан». Поэма «Побратимы» посвящена нерушимой, скрепленной кровью, дружбе русского и венгерского народов. Один из ее героев — венгр — бьется за Советскую власть в рядах алтайской партизанской армии Ефима Мамонтова. Он погиб, добывая свободу русскому народу. Другой герой поэмы — молодой парень из той степной алтайской деревни, близ которой похоронен партизан-венгр. В годы Великой Отечественной войны он сражался на венгерской земле и погиб, освобождая Венгрию от фашистского ига.

На наш взгляд, героям поэмы Бориса Каурова подчас недостает индивидуальных черт. Но поэма, проникнутая высокой идеей, написанная звучным стихом, несомненно, найдет путь к сердцу читателя.

Готовится к печати коллективный сборник, в котором примут участие двадцать молодых поэтов. Любопытно, что почти все они участники различных экспедиций: геологических, топографических, гидрологических, мелиоративных.

Но не бродяжий дух, не романтику бесцельных дальних странствий прославляют молодые поэты. Их герои — люди труда. Они прокладывают трассы и взрывают скалы. Они изыскивают ценные металлы и водят по дорогам автоколонны. Они всегда там, где прикажет Родина, куда пошлет партия.

Через дебри и ленты рек приходят в тайгу герои стихов Геннадия Володина. Синим глазом прибора трогают они шапки сопок, светом фар ослепляют кедрач. В тайге вырастает поселок и дымит завод. И вот уже коренные сибиряки рождаются в том селении:

Подрастают, сидят за партами,
Изучают свои края...
Если снова прикажет партия —
Из села уйдут сыновья.
Глухомань любопытной серною
Их нелегкий путь проследит.
Им дорогу укажет верную
Комсомольский огонь в груди.

За горным хребтом встречают рассветы и герои стихов Г. Кондакова. Презирая и «низовку» и другие ветры, они перевозят через Телецкое озеро продукты изыскателям. Они растят сады в высокогорной Кыге, где

на солонцах
маралы лижут соль,
о берег глухо
бьется Алтынкёль.

Понятен и закономерен интерес к этим темам. Молодость не будет молодостью, если не влечет ее в горы, в тайгу, в края отважных.

Но труд, созидание во имя высокой цели — источник поэзии не только в тайге и в горах. И к чести молодых, они сумели разглядеть этот чистый животворный источник. Им напоены приметные стихи Бориса Лютикова, Василия Нечунаева и других молодых авторов.

Василий Нечунаев искренне написал о юноше, который идет городской окраиной, чтобы впервые встать к станку. Он входит в проходную в толпе рабочих. И эти люди, как никогда, близки ему.

Есть еще одна тема, которая всегда сопутствует молодости, издавна дружит с поэзией — тема любви. Ею согрета первая поэма Леонида Мерзликина «Купава», стихи Ивана Олиферовского, Станислава Вторушина и других.

Мы рассказали здесь далеко не обо всех алтайских литераторах и их произведениях. Но, как уже говорилось, даже и эти лучшие романы, повести, рассказы, стихи страдают многими существенными недостатками. Чтобы выполнить свои задачи, стать достойными помощниками партии, писатели Алтая должны упорнее овладевать своим трудным и сложным делом — литературным мастерством, должны всегда находиться в гуще жизни, в гуще событий.

Только те литераторы добьются настоящих больших успехов, чьи книги будут наполнены могучим и чистым дыханием нашего времени.

**М. ЮДАЛЕВИЧ.**

Сегодня в ТЕАТРЕ и КИНО

**РЕСПУБЛИКАНСКИЙ РУССКИЙ ТЕАТР ДРАМЫ г. Алма-Аты.**
(В помещении крайдрамтеатра).
ФИЛУМЕНА МАРТУРАНО.
Начало в 8 ч. вечера
(Последний день).

**Кинотеатр «РОССИЯ».**
РИМСКИЕ КАНИКУЛЫ.

**Кинотеатр «РОДИНА».**
РИМСКИЕ КАНИКУЛЫ.
Начало сеансов с 10 ч. утра (каждый час).
На удлиненном сеансе в 10 ч. вечера
РАССКАЗ О ЧЕТЫРЕХ СОЛДАТАХ.

**Кинотеатр «ОКТЯБРЬ».**
ПЕРВОЕ СВИДАНИЕ.
На удлиненном сеансе в 10-15 вечера
Н. С. ХРУЩЕВ В БЕРЛИНЕ.

**Кинотеатр «ПЕРВОМАЙСКИЙ».**
ВДАЛИ ОТ РОДИНЫ.
Сеансы: в 10, 11-45, 1-30, 3-15, 5, 6, 6-45, 8-30, 9-30 вечера.
ЛИЛИ.
Сеансы: в 11, 12-45, 2-30, 4-15 7-45.
На удлиненном сеансе в 8-30 вечера
Я ВЕРНУЛСЯ НА КАМЧАТКУ.

**Горнарк. ЛЕТНИЙ КИНОТЕАТР.**
ТРУДНОЕ СЧАСТЬЕ.
СКАЗКА О 12 ОЧКАХ.

**ТИПОГРАФИЯ ГАЗЕТЫ «АЛТАЙСКАЯ ПРАВДА»**
ПРИГЛАШАЕТ НА ВРЕМЕННУЮ РАБОТУ
**ШТУКАТУРОВ и СТОЛЯРА.**
Обращаться: ул. Короленко, 105, в отдел кадров.

**ТРЕСТ «АЛТАЙПРОМСТРОЙ» ПРОИЗВОДИТ НАБОР РАБОЧИХ**
**на строительство Черемновского сахарного завода.**
В период строительства управлением пищевой промышленности совнархоза организовано обучение строительных рабочих эксплуатационным специальностям, необходимым для работы сахарного завода.
Обращаться: с. Черемное Павловского района контора стройуправления.

*Прокопьевский горный техникум*
**ОБ'ЯВЛЯЕТ ПРИЕМ УЧАЩИХСЯ**
**на базе 7 и 10 классов на 1-й и 3-й курсы**
**по специальностям: подземная разработка угольных месторождений, маркшейдерское дело, горная электромеханика.**
Стипендия выплачивается всем успевающим учащимся в размере от 285 до 487 рублей в зависимости от курса и успеваемости.
Вступительные экзамены: на 1-й курс по русскому языку и литературному чтению (диктант и устно), по математике (устно); на 3-й курс по литературе (сочинение), по математике (письменно и устно). На дневное отделение принимаются только мужчины в возрасте от 15 (1 апреля 1960 года) до 30 лет.
**При техникуме имеется заочное отделение со специальностями:**
1. Подземная разработка угольных месторождений.
2. Открытая разработка угольных месторождений.
3. Горная электромеханика.
4. Горное машиностроение.
Адрес: гор. Прокопьевск, Кемеровской области, ул. Советов, 11, горный техникум.
**Дирекция.**

**БИЙСКИЙ ТЕХНИКУМ МЕХАНИЧЕСКОЙ ОБРАБОТКИ ДРЕВЕСИНЫ АЛТАЙСКОГО СОВНАРХОЗА**
**ОБЪЯВЛЯЕТ ПРИЕМ УЧАЩИХСЯ**
**на 1960—61 учебный год на первый и третий курсы дневного, вечернего и заочного отделений.**
**ТЕХНИКУМ ГОТОВИТ: техников-технологов** по столярно-мебельному производству (дневное, вечернее и заочное отделения);
**техников-технологов** по лесопильно-деревообрабатывающему производству (дневное, вечернее и заочное отделения);
**техников-технологов** по технологии лесозаготовок (заочное отделение);
**техников-технологов** по сплаву леса (заочное отделение);
**техников-строителей** по промышленному и гражданскому строительству (вечернее отделение).
Правила приема общие для всех промышленных техникумов.
Прием заявлений и выдача справок производится по адресу: гор. Бийск-15 Алтайского края, промзона, Ленинградский пер., 99/1.

**ПРИГЛАШАЮТ НА РАБОТУ:**
**КИРПИЧНЫЙ ЗАВОД ТРЕСТА «СТРОЙМАТЕРИАЛОВ»** на постоянную работу — **рабочих** на Восточном поселке и временно на сезонном производстве в Горьбинском поселке.
Обращаться: Восточный поселок, Полевая 1, кирпичный завод.
**ТРЕСТ «СТРОЙГАЗ»** для работы в стройуправлениях г. Барнаула — квалифицированных рабочих — **бетонщиков, плотников, каменщиков, штукатуров и разнорабочих.**
Одиночки обеспечиваются общежитием.
Обращаться: г. Барнаул, ул. Советская, 14 «а», отдел кадров треста «Стройгаз».

**Чернов** Петр Васильевич, проживающий в г. Барнауле, в пос. Кирова, по улице Краевой, 126 возбуждает дело о разводе с **Черновой** Татьяной Ивановной проживающей в гор. Барнауле по ул. Поперечной, 18.

Дело подлежит рассмотрению в народном суде 1-го участка Центрального района гор. Барнаула.

**Рожанский** Николай Данилович проживающий в гор. Барнауле, по ул. Чкалова, 60, возбуждает дело о разводе с **Рожанской** Валентиной Ивановной, адрес которой неизвестен.

Дело подлежит рассмотрению в Алтайском краевом суде.

АДРЕС РЕДАКЦИИ И ИЗДАТЕЛЬСТВА: г. Барнаул, ул. Короленко, 105. ТЕЛЕФОНЫ: справки (круглые сутки) 3—46 и 14—03, редактор 14—03, зам. редактора 15—48, ответ. секретарь 18—12, зам. ответ. секретаря 4—54. ОТДЕЛЫ партийной жизни 4—71, пропаганды 17—55, советского строительства 4—54, промышленно-транспортный 22—66, сельскохозяйственный 19—22, культуры и быта 7—47, информации 8—30, писем трудящихся 15—84, прием корреспонденции по телефону — междугородный прямой 13 и городской 17—78, упр. издательством 16—71, прием заказов и отдел об'явлений 3—46 два зв., бухгалтерия 17—02.

АГ 11385. Типография издательства «Алтайская правда». Заказ № 3175. Тираж 145.000 экз.