Год издания 33-й. ПРОЛЕТАРИИ ВСЕХ СТРАН, СОЕДИНЯЙТЕСЬ!

АЛТАЙСКАЯ ПРАВДА

Орган Алтайского краевого, Барнаульского городского комитетов КПСС, краевого и Барнаульского городского Советов депутатов трудящихся

№ 152 (11676) | Вторник, 28 июня 1960 г. | ЦЕНА 20 КОП.

РУКОВОДИТЕЛЬ — ВОСПИТАТЕЛЬ МАСС

Советский народ настойчиво борется за претворение в жизнь величественной программы строительства коммунизма. Успешное выполнение решений XXI с'езда КПСС, задач семилетки в огромной мере зависит от творческой активности каждого рабочего, колхозника, служащего. А под'ем творческой активности находится в прямой зависимости от повышения идейно-политического уровня наших тружеников.

Коммунистическая партия постоянно проявляет большую заботу о воспитании масс, вооружении их марксистско-ленинской теорией. Дело политического просвещения, идейной закалки трудящихся, говорится в постановлении ЦК КПСС «О задачах партийной пропаганды в современных условиях» — важнейшая задача. Надо шире привлекать к пропагандистской деятельности партийных работников, а также инженеров, агрономов и других специалистов народного хозяйства.

Обладая большим жизненным опытом и глубокими знаниями, партийные, советские, профсоюзные, хозяйственные кадры своим страстным, задушевным словом могут дойти до сердца каждого советского человека, зажечь его великим пафосом коммунистического строительства.

Руководитель — это прежде всего воспитатель масс, проводник политики партии и правительства. Его первейший долг — постоянно быть в народе, добиваться того, чтобы каждый советский человек умел связывать свой повседневный будничный труд с общенародной борьбой за коммунизм, решительно преодолевал недостатки, встречающиеся трудности.

Лекции, доклады, беседы руководителей обычно оставляют большой след в сознании людей. Очень часто выступает перед коллективом своего предприятия директор Барнаульского меланжевого комбината т. Меркурьев. Его волнующие, задушевные рассказы о семилетке, достижениях науки и техники, о задачах коллектива предприятия вызывают большой интерес у слушателей, вдохновляют людей на высокопроизводительный труд.

Надо отметить, что на меланжевом комбинате почти все руководящие кадры являются активными пропагандистами, выступают с лекциями, докладами для текстильщиков, проводят с ними беседы на злободневные темы.

Большой популярностью у колхозников пользуются выступления председателя сельхозартели «Победа» Краюшкинского района т. Волокитина. Раз'ясняя решения XXI с'езда КПСС, их значение для дальнейшего расцвета экономики и культуры нашей Родины, укрепления всего мирового социалистического лагеря, пропагандист умело связывает свои лекции, беседы с конкретными задачами тружеников села. Он показывает им перспективы развития сельского хозяйства в текущем семилетии, те резервы, которые должны быть использованы для роста производительности труда, увеличения производства продуктов полеводства и животноводства и снижения их себестоимости.

Многолюдно бывает на лекциях и беседах зоотехника колхоза имени Тельмана Рубцовского района т. Шлотгауэра. И это не удивительно, так как люди хотят знать прогрессивные приемы труда, пути увеличения производства продуктов сельского хозяйства, снижения затрат труда и средств на единицу продукции. Обо всем этом доходчиво рассказывает колхозный зоотехник. Он делом помогает животноводам больше получать дешевой продукции.

Постоянная связь руководителей с массами, убедительное раз'яснение им насущных вопросов дня, конкретных задач семилетки помогает плодотворно решать предначертания партии и вносить весомый вклад в общенародное дело борьбы за коммунизм.

Но нельзя умолчать и о том, когда некоторые партийные, советские, профсоюзные, хозяйственные, комсомольские руководители, специалисты различных отраслей народного хозяйства стоят в стороне от пропагандистской работы, воспитания масс. У нас есть еще такие хозяйственные руководители, специалисты, которые считают, что пропаганду и агитацию должны вести только партийные работники.

В своем письме в редакцию А. И. Прохода из Новичихинского района пишет:

«После трудового дня специалисты совхоза «Мельниковский» — агроном И. Н. Зуб, зоотехник Г. Г. Орешников, ветврач А. Г. Ляшенко любят поговорить о делах в совхозе. Вроде и требовательность повышена и приказов немало сочинено, говорят они, а дела в хозяйстве идут неважно. А когда этим товарищам напомнили о необходимости принять участие в пропаганде передового опыта, политических и научных знаний, то они заявили: «Пусть этим занимаются райком КПСС и инспекция сельского хозяйства. Воспитывать рабочих не наше дело».

В совхозе насчитывается свыше двадцати различных специалистов, но с лекциями, докладами, беседами выступают немногие. И не удивительно, что в селе слабо поставлена пропаганда экономических знаний, передового опыта».

У нас имеются и такие недостатки, когда некоторые руководители — лекторы и докладчики — не дают себе труда хорошо поработать над темой своего выступления, глубоко осмыслить освещаемые вопросы, связать их с жизнью того коллектива, где они выступают, и дать обстоятельный ответ на вопросы слушателей.

Сейчас, когда наша страна вступила в новый период своего развития — период развернутого строительства коммунизма, в первых рядах пропагандистов и агитаторов должны быть руководящие партийные, советские, профсоюзные, хозяйственные кадры, специалисты промышленности и сельского хозяйства. Без личного участия их в воспитании масс, указывал Ленин, нет ни настоящей политической деятельности, ни организаторской работы. Следует помнить, что в лице руководителей трудящиеся видят наиболее авторитетных людей, способных доходчиво, со знанием дела рассказать о политике партии и правительства. Рабочие и колхозники хотят не только узнать от них о стоящих задачах, но и поделиться с ними своими планами, думами, рассказать о своих нуждах, получить необходимую помощь.

Центральный Комитет партии требует, чтобы пропаганда решений XXI с'езда КПСС, вся наша идеологическая работа носила предметный, боевой, целеустремленный характер, помогала пробуждать у людей стремление трудиться как можно лучше, повышать их творческую инициативу, разжигать огонь социалистического соревнования за досрочное выполнение семилетки и плана текущего года. При этом важно всячески повышать у людей чувство ответственности за выполнение принятых обязательств, воспитывать их так, чтобы слово у них не расходилось с делом.

Активное участие каждого руководящего работника в пропагандистской деятельности, воспитании трудящихся является жизненной необходимостью. Оно способствует повышению сознательности, трудовой активности советских людей, успешному решению грандиозных задач семилетки.

ПРИВЕТСТВИЕ ТРУДЯЩИМСЯ ЧУВАШСКОЙ АССР

В связи с 40-летием со дня образования Чувашской АССР, которое отмечают трудящиеся республики, Президиум Верховного Совета, Совет Министров СССР и Центральный Комитет КПСС направили приветствие в адрес Верховного Совета, Совета Министров Чувашской АССР и Чувашского обкома КПСС.

Президиум Верховного Совета, Совет Министров СССР и ЦК КПСС поздравляют чувашский народ с большими успехами, которых добился он за 40 лет своей национальной автономии при братской помощи русского и других народов Советского Союза, выражают уверенность в том, что трудящиеся республики будут и впредь самоотверженно трудиться над выполнением грандиозных задач семилетки, умножать успехи в дальнейшем под'еме экономики и культуры.

Приветствие Верховному Совету, Совету Министров Чувашской АССР и Чувашскому обкому КПСС, всем трудящимся республики направили также Президиум Верховного Совета РСФСР, Совет Министров Российской Федерации и Бюро ЦК КПСС по РСФСР.

(ТАСС).

Пленум Ставропольского крайкома КПСС

СТАВРОПОЛЬ, 25 июня. (ТАСС). Сегодня состоялся пленум Ставропольского крайкома КПСС.

Пленум освободил тов. Н. И. Беляева от обязанностей первого секретаря и члена бюро крайкома КПСС.

Первым секретарем крайкома партии избран тов. Ф. Д. Кулаков.

В работе пленума принял участие член Бюро ЦК КПСС по РСФСР, заведующий Отделом партийных органов ЦК КПСС по РСФСР тов. М. Т. Ефремов.

ЗАКРЫТИЕ III СЪЕЗДА РУМЫНСКОЙ РАБОЧЕЙ ПАРТИИ

БУХАРЕСТ, 25 июня. (ТАСС). Вчера делегаты III с'езда Румынской рабочей партии единодушно утвердили директивы с'езда по народнохозяйственному плану на 1960—1965 гг. и наметки перспективной программы развития Румынии на 15-летний период, а также резолюцию по отчетному докладу ЦК РРП. С'езд одобрил отчетный доклад Центральной ревизионной комиссии и изменения в уставе Румынской рабочей партии.

Сегодня утром с'езд закончил свою работу. На заключительном заседании были об'явлены результаты выборов в Центральный Комитет РРП, Контрольную и Центральную ревизионную комиссии. Были об'явлены также результаты выборов в Политбюро ЦК РРП. Первым секретарем ЦК Румынской рабочей партии избран Г. Георгиу-Деж.

Перед закрытием с'езда с краткой речью выступил Г. Георгиу-Деж.

100-тысячный митинг в Бухаресте

БУХАРЕСТ, 25 июня. Специальный корреспондент ТАСС Д. Бочаров передает:

В 17 часов 40 минут по местному времени (в 18 часов 40 минут московского времени) в Бухаресте на празднично украшенном стадионе имени 23 августа открылся митинг, посвященный окончанию работы III с'езда Румынской рабочей партии.

На стадионе собралось более ста тысяч человек — делегаты с'езда, рабочие промышленных предприятий столицы, служащие государственных учреждений, учащиеся вузов, генералы и офицеры Румынской народной армии, деятели науки и культуры, многочисленные представители общественных организаций, отряды рабочей гвардии и тысячи физкультурников.

На митинг прибыли первый секретарь ЦК Румынской рабочей партии Г. Георгиу-Деж, председатель Совета министров Киву Стойка, председатель Президиума Великого Национального собрания И. Г. Маурер и другие руководители Румынской рабочей партии и народного правительства. Прибыли делегация КПСС во главе с Первым секретарем ЦК КПСС Н. С. Хрущевым, делегации других 49 коммунистических и рабочих партий, принимавших участие в работе с'езда, а также ряд дипломатических представителей, аккредитованных в Бухаресте, румынские и иностранные журналисты.

Участники митинга горячо приветствуют руководящих деятелей румынского государства и иностранных гостей.

Митинг открывает член Политбюро ЦК Румынской рабочей партии Г. Апостол. Он предоставляет слово горячо встреченному собравшимися первому секретарю ЦК Румынской рабочей партии Г. Георгиу-Деж.

Затем слово предоставляется Первому секретарю ЦК КПСС Н. С. Хрущеву. Участники митинга устраивают ему бурную овацию. По всему стадиону прокатывается стотысячное «ура».

Собравшиеся с глубоким вниманием выслушали яркую речь главы делегации КПСС.

Выступление Н. С. Хрущева неоднократно прерывалось бурными аплодисментами. Заключительную часть речи участники митинга выслушивают стоя. По стадиону вновь прокатывается буря оваций и «ура». Собравшиеся долго скандируют «СССР, СССР, СССР».

Затем выступил секретарь Центрального Комитета Французской коммунистической партии Лео Фигер.

Отъезд делегации КПСС из Бухареста

БУХАРЕСТ, 27 июня. (ТАСС). Сегодня из Бухареста в Москву отбыла делегация КПСС во главе с Первым секретарем ЦК КПСС Н. С. Хрущевым, присутствовавшая на III с'езде Румынской рабочей партии.

Возвращение из Бухареста делегации Коммунистической партии Советского Союза

27 июня в Москву из Бухареста возвратилась выезжавшая на III-й с'езд Румынской рабочей партии делегация Коммунистической партии Советского Союза во главе с членом Президиума Центрального Комитета КПСС, Первым секретарем ЦК КПСС Н. С. Хрущевым. В составе делегации член Президиума Центрального Комитета КПСС, первый секретарь ЦК Компартии Украины Н. В. Подгорный, кандидат в члены Президиума Центрального Комитета КПСС, член Бюро ЦК КПСС по РСФСР П. Н. Поспелов, член Центрального Комитета КПСС, заведующий отделом ЦК КПСС Б. Н. Пономарев, заведующий отделом ЦК КПСС Ю. В. Андропов, член Центральной ревизионной комиссии КПСС, заведующий отделом ЦК КПСС Л. Ф. Ильичев, член Центральной ревизионной комиссии КПСС, главный редактор газеты «Правда» П. А. Сатюков. В состав делегации входил также посол Советского Союза в Румынской Народной Республике А. А. Епишев.

На Внуковском аэродроме делегацию встречали товарищи А. Б. Аристов, Л. И. Брежнев, Н. Г. Игнатов, Ф. Р. Козлов, А. Н. Косыгин, О. В. Куусинен, Н. А. Мухитдинов, Д. С. Полянский, Е. А. Фурцева, Н. М. Шверник, члены Центрального Комитета КПСС, руководители партийных организаций Москвы и области, заведующие отделами и ответственные сотрудники Центрального Комитета КПСС, а также временный поверенный в делах Румынской Народной Республики в Советском Союзе В. Стан и сотрудники посольства.

(ТАСС).

Поздравление трудящимся Татарской АССР

Трудящиеся Татарской АССР отмечают в эти дни 40-летие со дня образования своей республики. Президиум Верховного Совета, Совет Министров СССР и Центральный Комитет КПСС направили приветствие в адрес Верховного Совета, Совета Министров Татарской АССР и Татарского обкома КПСС.

В приветствии отмечаются большие достижения, которых добились трудящиеся Татарии в развитии промышленности, сельского хозяйства и культуры под руководством Коммунистической партии и при братской помощи русского и других народов Советского Союза. Президиум Верховного Совета, Совет Министров СССР и ЦК КПСС выражают уверенность, что рабочие, колхозники, интеллигенция республики не пожалеют сил и труда для досрочного выполнения семилетнего плана развития народного хозяйства СССР.

Приветствие Верховному Совету, Совету Министров Татарской АССР и Татарскому обкому КПСС, трудящимся республики направили также Президиум Верховного Совета РСФСР, Совет Министров Российской Федерации и Бюро ЦК КПСС по РСФСР.

(ТАСС).

День советской молодежи

День советской молодежи в нынешнем году юноши и девушки Москвы встретили новыми успехами в труде. 26 июня в честь молодых, в честь славного комсомольского племени столица приготовила грандиозную праздничную программу.

Утром на столичных магистралях появились мотоциклисты, велосипедисты, автомашины. Они везли полотнища с призывом: «Молодежь, на праздник!». К трем часам дня со знаменами, оркестрами на Центральный стадион имени В. И. Ленина стали прибывать колонны молодежи различных московских районов. Сколько красок, сияющих улыбок, сколько бурлящего молодого задора было в каждой колонне!

Красив Центральный стадион с его широкими аллеями, площадками, большой и малой спортивными аренами, открытым бассейном. В День молодежи все это расцветилось транспарантами, флагами, лозунгами, спортивными стягами. На площадках и эстрадах играли оркестры, выступала художественная самодеятельность, шли соревнования по волейболу, баскетболу, городкам, поднятию гири, шахматам. Но главным местом праздника явилась большая спортивная арена. На трибунах тысячи зрителей. Все любуются выстроившимися на поле колоннами физкультурников. Развеваются стяги с портретами членов Президиума ЦК КПСС, стяги различных спортивных обществ.

Торжественный митинг в честь Дня советской молодежи открывает первый секретарь МГК ВЛКСМ А. А. Сосин. Он говорит о том, что, идя навстречу июльскому Пленуму ЦК КПСС, сотни тысяч юношей и девушек столицы выполнили полугодовой план досрочно, ко Дню советской молодежи.

В свой светлый, чудесный праздник, говорит тов. Сосин, мы заверяем ленинский Центральный Комитет Коммунистической партии Советского Союза, что комсомольцы и молодежь Москвы будут и впредь идти в первых рядах строителей коммунизма, добьются новых побед в выполнении заданий второго года семилетки.

С огромным воодушевлением участники митинга принимают письмо Центральному Комитету Коммунистической партии Советского Союза.

После парада физкультурников состоялся спортивно-художественный праздник.

Торжественно и радостно отметила 26 июня свой традиционный день молодежь городов и сел всей нашей необ'ятной Родины от Калининграда до Петропавловска-Камчатского. Большие спортивные праздники состоялись в Ленинграде, Киеве, Минске, Фрунзе, Баку, Томске, Владивостоке и других городах.

(ТАСС).

НАВСТРЕЧУ ПЛЕНУМУ ЦК КПСС

Полугодовой план — досрочно

Коллектив Барнаульского вагоноремонтного завода борется за достойную встречу июльского Пленума ЦК КПСС. 18 июня он рапортовал о выполнении полугодового плана по валовому выпуску продукции. Сверх плана отремонтировано сорок грузовых вагонов.

Многое сделано за последнее время по механизации трудоемких процессов. Работниками отдела главного технолога, возглавляемого опытным инженером т. Марковым, совместно с коллективом литейного цеха внедрена новая трехместная литейная оснастка (вместо двухместной) для отливки тормозных колодок. В результате производительность труда увеличилась на 25 процентов. Снижена трудоемкость и сокращен расход формовочной земли и жидкого металла.

Изготовлена кран-балка грузопод'емностью в 1000 кг с целью механизации работ на завалочной площадке литейного цеха.

Для облегчения работы по разборке и сборке тележек грузовых вагонов в вагонном цехе № 1 изготовлен мостовой кран грузопод'емностью в пять тонн.

В дни соревнования в честь предстоящего Пленума ЦК многие добиваются высоких показателей. Так, токарь колесного цеха Борис Сусеков, работая одновременно на двух станках, за смену обрабатывает до 63 колесных пар. Такая производительность пока не достигнута ни на одном заводе Министерства путей сообщения.

Славно трудятся бригада коммунистического труда слесарей вагонного цеха № 1 Федора Родичева, кузнец кузнечно-механического цеха Георгий Китиков. Нормы выработки они систематически выполняют более чем на 250 процентов.

П. СМОЛЬНИКОВ,
заместитель начальника планово-производственного отдела Барнаульского вагоноремонтного завода.

СЛОВО СДЕРЖАЛИ

Коллектив Барнаульского маслобойного завода брал повышенные обязательства в честь июльского Пленума ЦК КПСС. Свое слово маслоделы сдержали. Полугодовой план завершен досрочно, на два дня раньше обещанного.

Дополнительно до первого июля будет выработано 150 тонн подсолнечного масла.

А. ПОЛОСИН,
начальник планового отдела Барнаульского маслобойного завода.

Закончив Сызранский трикотажный техникум, Нина Миллер попросила направить ее на Алтай. И вот уже два года она трудится наладчицей трикотажных машин в барнаульской артели «Прогресс». Передовая работница, активная общественница, Нина Миллер пользуется большим авторитетом в коллективе.

На снимке: Н. Миллер. Фото Ш. Гуровича.

Успехи железнодорожников

Коллектив железнодорожников станции Рубцовка широко развернул соревнование за достойную встречу июльского Пленума ЦК КПСС и Дня железнодорожника. Приняты новые повышенные обязательства по дальнейшему сокращению простоев вагонов и улучшению эксплуатационных и грузовых работ, рациональному использованию нового вида тяги — тепловозов.

Обязуясь улучшить использование вагонов, станционники выступили с ценной инициативой. Они попросили руководство Томской железной дороги сократить норму простоя вагонов: транзитных (без переработки) на 0,5 часа, транзитных (с переработкой) — на 1 час. Эта инициатива одобрена руководством дороги и нашла поддержку в других коллективах.

Соревнование приносит новые успехи. Нашей станции присуждено первое место и вручено переходящее красное знамя отделения дороги и райпрофсожа. Железнодорожники взяли слово не упускать первенства. В июне соревнование разгорается с новой силой. Замечательно трудятся в эти дни составители поездов тт. Матвейко, Дмитриченко, Агафонов, Богданов, Семибоков. Они выполняют норму на формировании поездов на 140—160 процентов. Стрелочники тт. Завьялова, Дорохов, Сорокина, Жигульский, сцепщики вагонов тт. Ширин и Доронин также идут в первых рядах соревнующихся, ведут за собой коллектив.

Сейчас принимаются меры по ускорению погрузки и разгрузки контейнеров и отправке грузов мелкими партиями.

Вступают в действие две контейнерные площадки, что позволит улучшить использование автопарка предприятиями г. Рубцовска, а также сократить простои вагонов под погрузкой. Среди коллективов станции ширится движение за почетное звание ударников, смен, бригад коммунистического труда. За это звание борются сейчас пять смен, две составительские бригады, пять стрелочных постов, в соревновании за звание ударников коммунистического труда участвуют 80 человек.

Коллектив станции полон решимости выполнить свои обязательства в честь Пленума ЦК КПСС и Дня железнодорожника.

М. ЛУТАЕВ,
секретарь партбюро станции Рубцовка.

ВОЗМОЖНОСТИ БОЛЬШИЕ

В эти дни все особенно подтянулись, предприятие входит в ритм. И это понятно: завод механических прессов перешел на семичасовой рабочий день. Не выполняющих своих заданий здесь нет.

Образцовая организация труда в бригадах коммунистического труда формовщиков Якова Дога и стерженщиц Екатерины Языковой. Слаженно трудится и бригада коммунистического труда Ивана Соловьева. Рабочий день сократился на целый час, а выработка не снизилась.

Ценную инициативу проявил ударник коммунистического труда Петр Шабунов. Он в совершенстве овладел профессией токаря, слесаря, термиста. А недавно, когда в цехе установили новую термическую установку, Петр Шабунов одним из первых освоил еще одну специальность.

Майский план завершен на заводе досрочно. План июня также выполняется. Став на трудовую вахту в честь июльского Пленума ЦК КПСС, прессостроители изыскивают резервы для дальнейшего повышения производительности труда.

Сейчас производственники форсируют выпуск новой модели пресса — К217 взамен устаревшей К117Д. По плану выпуск этих прессов должен начаться в третьем квартале, но уже в июне будут выпущены первые прессы.

Много внимания уделяется сейчас чеканочному прессу усилием 250 тонн, освоить который коллектив взялся намного раньше намеченного срока.

Поддержав инициативу Ново-Краматорского машиностроительного завода, прессостроители осваивают закалку крупных деталей токами высокой частоты. Это позволит повысить долговечность и улучшить эксплуатационные качества выпускаемых машин.

Достойные подарки готовят рабочие, инженерно-технические работники предприятия июльскому Пленуму ЦК КПСС. Сверх полугодового плана будет выдано несколько механических прессов.

А. ОВЧИННИКОВА,
инженер отдела труда и зарплаты Барнаульского завода механических прессов.

Растет трудовой подъем

На предприятиях Славгорода широко развернулось социалистическое соревнование за достойную встречу июльского Пленума ЦК КПСС.

Слаженно трудится в эти дни коллектив завода мехпрессов, перешедший с 1 июня на семичасовой рабочий день. Здесь нет ни одного рабочего, который бы не выполнял сменных заданий. Этому во многом способствуют улучшение организации труда, механизация трудоемких процессов. В литейном цехе, например, внедрена машинная формовка, закончен монтаж установки для приготовления формовочной смеси.

Большая работа по механизации производства ведется на Славгородском ремонтном заводе. Сейчас заводские конструкторы и технологи в содружестве с передовиками производства внедряют пневматические зажимы на токарных и револьверных станках, четырехшпиндельные сверлильные головки. Часть деталей переводится с ручной обработки на штамповку. Недавно коллективом завода одержана новая победа. Освоен выпуск новой продукции — усилителя для сельских радиостанций.

Н. ИЛЬИЧЕВ.
(Наш соб. корр.).

г. Славгород.

Скоростные рейсы

По дорогам Горного Алтая днем и ночью идут машины, груженные товаром для населения всех аймаков. Нелегок путь водителя, совершающего рейсы в далекий Улаган, Джазатор, Артыбаш, куда путь открыт только летом. Спешат шоферы. За короткое время нужно доставить на места товары на годовую потребность.

Коллектив автобазы облпотребсоюза одержал большую победу в соревновании в честь июльского Пленума ЦК КПСС. Досрочно выполнен годовой план грузоперевозок. Свыше двух тысяч тонн различного груза перевезено в счет второго полугодия. Лучших результатов достигли водители П. Зотов и А. Макеев, соревнующиеся за звание ударников коммунистического труда.

По инициативе передовых водителей машин в мастерских базы начали изготовлять прицепы с кузовами. Применение таких прицепов увеличит грузопод'емность автомобильного парка на 50 процентов.

Д. ПУЛЬМАН.
(Наш соб. корр.).

Горно-Алтайская авт. обл.

На вахте — речники

Коллективы тринадцати судов Бобровской ремонтно-эксплуатационной базы борются за право называться коммунистическими экипажами и свыше сорока человек — за звание ударников коммунистического труда.

Первым высокое звание экипажа коммунистического труда завоевал коллектив теплохода «Ялта», где капитаном молодой, но опытный судоводитель Александр Иванов. Он награжден значком «Отличник социалистического соревнования Министерства речного флота».

Экипаж теплохода с начала навигации изыскивает новые резервы. Каждый член команды трудится с одной мыслью: обеспечить перевыполнение плана грузоперевозок, сэкономить больше топлива, сохранить в отличном состоянии теплоход.

За май план грузоперевозок выполнен на 118 процентов.

— Это наш первый вклад в борьбу за выполнение плана второго года семилетки, — говорит т. Иванов. — Но мы не намерены останавливаться на достигнутом.

Соревнуясь за достойную встречу июльского Пленума ЦК КПСС, экипаж судна решил в июне увеличить выработку до 120 процентов, а в целом навигационный план выполнить к 10 октября на 110 процентов, сэкономить три тонны топлива.

Хорошо трудились в первом месяце навигации соревнующийся с командой «Ялты» экипаж теплохода «Полтава», успешно выполнивший задание по сплаву леса, экипажи теплоходов «Псков», «Львов», превысившие майские задания по грузоперевозкам.

Сейчас на всех судах идет пересмотр обязательств. Речники дают слово встретить предстоящий Пленум ЦК КПСС новыми, еще более высокими производственными показателями.

М. ФЕДОРОВ.

СОВЕТСКИМ ЛЮДЯМ — БЛАГОУСТРОЕННЫЕ ЖИЛИЩА

(С пленума Барнаульского горкома КПСС)

Одним из проявлений величайшей заботы Коммунистической партии и Советского правительства о неуклонном росте благосостояния трудящихся является широкий размах жилищного и культурно-бытового строительства в нашей стране. Вопрос поставлен так: в ближайшие годы полностью удовлетворить потребности населения в жилье. И эта задача решается с грандиозным размахом.

Если в 1954 году в Советском Союзе было построено 32,5 миллиона квадратных метров жилищ, то уже в 1959 году эта цифра поднялась до 80,4 миллиона квадратных метров. Кстати заметим, что это почти столько, сколько было введено в эксплуатацию жилищ за десять последних довоенных лет.

Нарастают темпы строительства жилья и об'ектов культурно-бытового назначения и в городах Алтая.

В Барнауле в 1957 году было сдано в эксплуатацию 103,3 тысячи квадратных метров жилья, в 1958 году — 148 тысяч, в 1959 году — 170 тысяч квадратных метров.

Однако темпы строительства жилищ в Барнауле таковы, что они не отвечают требованиям партии и правительства — в ближайшие 10—12 лет решить жилищную проблему. И не случайно в повестку дня последнего пленума Барнаульского горкома КПСС был поставлен вопрос «О ходе выполнения обязательств по жилищному и культурно-бытовому строительству в 1960 году».

РАБОТЫ — НЕПОЧАТЫЙ КРАЙ

В 1959 году трест «Барнаулстрой» и строительно-монтажное управление № 14 треста «Алтайсовхозстрой» не выполнили государственного плана по строительству жилья. По их вине трудящиеся Барнаула недополучили свыше 9 тысяч квадратных метров жилья. Не выполнили своих обязательств по строительству жилья хозяйственным способом котельный завод, меланжевый комбинат, мясокомбинат, аппаратурно-механический завод, овчинно-меховая фабрика и многие другие предприятия и организации. Совершенно не вели строительство жилья обозостроительный завод, комбинат строительных материалов, авторемзавод. В то же время многие рабочие и служащие этих предприятий остро нуждаются в жилье.

В нынешнем году в Барнауле должно быть введено в эксплуатацию не менее 200 тысяч квадратных метров жилой площади, в том числе по государственному плану 105 тысяч квадратных метров. Кроме того, надо построить две школы на 920 мест каждая, три общежития для школ-интернатов, 11 детских садов на 1.095 мест, девять яслей на 966 мест, пять яслей-садов на 500 мест, ввести в эксплуатацию 35 магазинов, 45 об'ектов общественного питания, несколько медицинских учреждений.

Одним словом, работы — непочатый край.

Для того, чтобы справиться с этими планами, с честью выполнить высокие обязательства, горком и райкомы КПСС, партийные и профсоюзные организации промышленных предприятий и строительных управлений, местные Советы депутатов трудящихся должны взять ход жилищного и культурно-бытового строительства под неослабный контроль.

Докладчик — секретарь горкома КПСС т. Поташов И. Д. и участники пленума приводили убедительные данные, свидетельствующие о том, что у нас есть все возможности не только справиться с обязательствами, но и перевыполнить их.

Но эти возможности надо умело использовать, привести в действие все резервы, мобилизовать все силы на выполнение обязательств по жилищному и культурно-бытовому строительству. Вот с этим городской и районные комитеты КПСС, партийные и профсоюзные организации многих промышленных предприятий и строительных управлений не справляются. Достаточно сказать, что за пять месяцев текущего года сдано в эксплуатацию лишь 44.879 квадратных метров жилья — 22,4 процента от годовых обязательств.

За пять месяцев из 161,8 миллиона рублей государственных средств, ассигнованных в 1960 году на жилищное и культурно-бытовое строительство, освоено только 51,5 миллиона рублей.

Плохо выполняют планы жилищного строительства хозяйственным способом котельный завод, моторный завод, горжилуправление, трест «Барнаулстрой».

ПАЛКИ В КОЛЕСА...

На пленуме ставился вопрос о повышении ответственности заказчиков за своевременное финансирование строительства и выдачу технической документации на сооружаемые об'екты. Чтобы выполнять планы и графики ввода в эксплуатацию жилых домов и об'ектов культурно-бытового назначения, одного энтузиазма строителей недостаточно. Нужны кирпич, железобетон, цемент, средства и необходимая документация. К сожалению, некоторые руководители забывают об этом.

Алтайский проектный институт, возглавляемый т. Антошкиным, систематически срывает сроки выдачи проектно-сметной документации. Не отличается особой оперативностью и управление главного архитектора. Месяцами заказчики и застройщики вынуждены «согласовывать» и «увязывать» в этих учреждениях, прежде чем получат возможность строить. И нередко случается так, что пока заказчик и застройщик обивают пороги проектного института и управления главного архитектора, лучшее время для строительства уходит, сдача об'екта в эксплуатацию затягивается. Проектный институт до сих пор не выдал технической документации тресту «Алтайхлебострой» на 64-квартирный дом, хотя дом этот намечено сдать в эксплуатацию в третьем квартале текущего года.

Нередко можно слышать от руководителей предприятий примерно такие рассуждения: «Дайте нам кирпич, железобетон, техническую документацию, а мы уж постараемся что-нибудь построить». Так, скажем, руководители меланжевого комбината об'ясняют задержку в строительстве жилья отсутствием строительных материалов, кожсырьевого завода — отсутствием документации, овчинно-меховой фабрики — отсутствием железобетонных плит и гвоздей. Руководители этих и некоторых других предприятий забывают, что они, занимаясь строительством жилья, не услугу оказывают государству и своим коллективам, а выполняют свой непосредственный долг, что забота о документации, материалах и кадрах строителей — их прямая обязанность.

Но в то же время не снимается ответственность с управлений совнархоза и отраслевых управлений крайисполкома за судьбу планов по жилищному и культурно-бытовому строительству. Они обязаны оказывать своим предприятиям всяческую помощь в строительстве, но нередко уходят от решения этих вопросов.

СЧЕТ ПРЕД'ЯВЛЯЮТ ШКОЛЬНИКИ И МАЛЫШИ

Докладчик и выступившие в прениях участники пленума отмечали неблагополучное положение в городе со школами, детскими садами и яслями. Это налагает на партийные, советские, профсоюзные организации, на хозяйственных руководителей особую ответственность за строительство школ, детских садов, яслей. Тем не менее, внимание к этому строительству в городе ослаблено, некоторые руководители проявляют поразительную беспечность в решении вопросов культурно-бытового строительства. Заведующая горздравотделом т. Анисимова в своем выступлении привела такие факты и цифры.

В Барнауле ощущается острый недостаток в детских яслях. В одном лишь горздравотделе лежат 1.742 заявления матерей, претендующих на места в яслях для своих детей. Много таких заявлений находится в общественных организациях меланжевого комбината, котлозавода, завода искусственного волокна, треста «Стройгаз», хлопчатобумажного комбината. А ясли в городе строятся медленно и плохо. На котельном заводе, например, второй год перестраивают помещение под ясли, и конца перестройке не видно.

Не имеют детских яслей крайпотребсоюз, крайместпром, очень мало мест в яслях крайлегпрома.

Терпеть такое положение нельзя. Ввод в эксплуатацию детских учреждений строго по графику — задача чрезвычайно важная, и решать ее надо по-боевому, по-партийному. Проволочки, беспечность в этом деле нетерпимы.

Участники пленума выразили обоснованную тревогу по поводу школьного строительства в городе. За пять месяцев текущего года в школьное строительство вложено 1.525 тысяч рублей из ассигнованных 7.744 тысяч рублей. А ведь школы нужно сдать в эксплуатацию к 1-му сентября.

Счет школьников и малышей, пред'являемый руководителям, отвечающим за строительство школ и детских учреждений, должен быть «оплачен» в срок и полностью.

ОБ ОСЫПАВШЕЙСЯ ШТУКАТУРКЕ, РАССОХШИХСЯ ПОЛАХ И ПРОЧЕМ

Качество строительства многих жилых домов и об'ектов культурно-бытового назначения в городе вызывает серьезную тревогу. Нередко строители кладку стен ведут с отступлением от вертикальной плоскости, швы делают чрезмерно толстыми. На 20-е июня 1960 года по городу принято 48 домов общей жилой площадью в 17.346 квадратных метров. Из них с оценкой отлично не принято ни одного, с оценкой хорошо — только 8, а с оценкой удовлетворительно, т. е. малоутешительной, — 40 об'ектов.

Эти данные говорят сами за себя.

Одной из причин низкого качества строительства в Барнауле является неритмичная сдача об'ектов в течение года: основная часть жилых домов и об'ектов культурно-бытового назначения сдается в эксплуатацию в четвертом квартале года, когда условия, в которых работают строители, резко ухудшаются. Так, в 1959 году в декабре было сдано 43,5 процента всех об'ектов, введенных в эксплуатацию за год. Как правило, жилые дома, вводимые в эксплуатацию в ноябре—декабре, сдаются без благоустройства.

Ведут к ухудшению качества строительства нарушения технических условий и технологии производства работ, отсутствие должной увязки в выполнении общестроительных и специализированных работ, слабая квалификационная подготовка кадров, недостаточная требовательность и слабый контроль со стороны технических руководителей трестов, стройуправлений за качеством работ.

Не менее важной причиной такого положения является также плохое качество выпускаемых строительных материалов и изделий. Отдельные плиты перекрытий часто имеют искривленную, плохо офактуренную поверхность, в результате чего при монтаже потолки получаются неровными, между плитами образуется зазор в 5—10 сантиметров. Строители вынуждены эти дефекты исправлять штукатуркой слоем до 5 сантиметров, которая через некоторое время отваливается.

Хуже всего обстоит дело с сушкой древесины. Поэтому часто половая рейка и другие столярные изделия поступают на стройки с повышенной влажностью — до 25 процентов при допустимой 10—12 процентов, что приводит к рассыханию полов, образованию щелей в полах и оконных переплетах, к короблению дверных полотен.

В Барнауле нет цеха антисептирования древесины. В результате деревянные конструкции идут в дело не антисептированными, что приводит к преждевременному повреждению их грибковыми болезнями, резко сокращает прочность и сроки службы конструкций.

Вот некоторые примеры. Из-за необработки антисептиком в 66-квартирном доме управления хлебопродуктов балки перекрытия, не прослужив года, разрушились. В 71-квартирном жилом доме энергокомбината, 18-квартирном жилом доме «Алтайводстроя» установлены деревянные перегородки, необработанные антисептиком.

Руководители строительных организаций порой безответственно относятся к устранению недоделок и дефектов, выявляемых как в процессе строительства, так и при приемке государственной комиссией.

Так, в квартале 950-а в домах №№ 10, 11 строителями оставлено много дефектов и недоделок: не подключено горячее водоснабжение, во многих квартирах дымят трубы, отвалилась штукатурка со стен и потолков. Но строители треста «Стройгаз» не устраняют эти недостатки.

Обо всем этом говорили выступившие на пленуме тт. Буданов — секретарь Октябрьского райкома КПСС, Лихограев — главный инженер треста «Барнаулстрой», Горбатенко — заместитель председателя Железнодорожного райисполкома, Гомонков — заместитель директора сплавной конторы и другие.

* * *

Пленум горкома КПСС принял постановление, в котором разработаны конкретные меры, направленные на обеспечение выполнения обязательств по жилищному и культурно-бытовому строительству в городе. Дело за организаторской работой. Надо повысить ответственность людей, отвечающих за строительство жилищ и об'ектов культурно-бытового назначения, взять ход выполнения принятых обязательств под контроль партийных и профсоюзных организаций, всей общественности. Только общими силами можно решить эту задачу.

В Мурманск вернулся из первого арктического рейса атомный ледокол «Ленин».

Флагман советского арктического флота провел ледовую разведку в полярном бассейне. Первый в мире атомный ледокол показал прекрасные ледовые качества.

На снимке: вахтенный техник-дозиметрист Юрий Грунчин и мастер атомной паросиловой установки Василий Серов в защитной одежде проверяют наличие радиации в помещении.

Фото М. Редькина. Фотохроника ТАСС.

НЕ СНИЖАТЬ ТЕМПОВ

Наш Благовещенский район может оказать большую помощь в увеличении выплавки металла за счет сбора и своевременной сдачи лома. Имеются все возможности перевыполнить годовой план сдачи этого ценного сырья.

Ряд хозяйств района уже добился выполнения годовых планов и сейчас принимает участие в сдаче лома сверх плана. Это — строительное управление № 8 «Алтайсовхозстроя», Благовещенская РТС, Леньковская нефтебаза. Ежемесячно перевыполняют задания Леньковское училище механизации сельского хозяйства № 33 и другие хозяйства.

Комсомольцы стройуправления № 8 принимают активное участие в заготовке и отправке металлолома. Учащиеся средних школ активно ведут сбор консервных банок и другого бытового лома. Все это позволило за пятнадцать дней мая перевыполнить майский план. Сбор и сдача металлолома продолжаются.

Но так поступают далеко не все предприятия. Только безответственным отношением отдельных руководителей к столь важному делу можно об'яснить тот факт, что до сих пор не приняли участия в сдаче лома такие организации, как откормсовхоз и автохозяйство, хотя здесь есть большие запасы лома.

В настоящее время в автохозяйстве имеется большое количество ценного сырья, разбросанного по территории, в частности, ржавеют 12 автокабин. Но начальник т. Рябцев заявляет, что сдавать их не будет, так как они якобы нужны «на всякий случай». Здесь же под открытым небом лежит вышедший из строя двигатель внутреннего сгорания. Он и не восстанавливается и в лом не сдается.

Недостаточно уделяют внимания сдаче металлолома колхозы района. А партийные организации хозяйств мирятся с этими фактами.

До сих пор большинство хозяйств не организовало учета наличия лома черных и особенно цветных металлов. В результате цветной металл поступает на площадки «Росглаввтормета» как черный. Есть случаи, когда металлолом растаскивается и используется застройщиками. Надо пресечь такое разбазаривание ценного металлургического сырья.

Благовещенский район может и в этом году занять первое место среди районов края по сдаче металлолома. Надо только, чтобы руководители предприятий и хозяйств больше уделяли внимания этому важному делу.

И. МАТЮШЕНКО,
уполномоченный «Росглаввтормета».

ПИСЬМА В РЕДАКЦИЮ

Я узнал много поучительного

Будучи в Барнауле, я поинтересовался, а как здесь, в краевом центре, работают народные дружины. Многое из того, что узнал, пригодится у нас в Рубцовске. Особенно мне понравилась работа дружин в Октябрьском и Железнодорожном районах.

Во время патрулирования дружинники обращают внимание не только на хулиганов и пьяниц, но и на безнадзорных детей. Следят за сохранностью зеленых насаждений и соблюдением правил уличного движения.

Хорошо оберегают общественный порядок дружинники железнодорожного депо. Их каждый день можно видеть на улицах этого района.

В борьбе с нарушителями железнодорожники используют страницы сатирической газеты, держат связь с общественностью предприятий.

Ничего интересного, к сожалению, не удалось позаимствовать у дружинников сельхозинститута. Никаких следов их работы ни в штабе, ни на улицах не обнаружено, хотя в дружины входит студенческая молодежь, от которой многое можно было ожидать. В городском парке — месте студенческого патрулирования — не чувствуется твердой руки народной дружины.

В. ГОРДЮШИН,
начальник штаба народной дружины завода «Алтайсельмаш».

г. Рубцовск.

—o—

Пустоты на широком экране

Широкоэкранные кинотеатры на селе в нашем крае — уже не редкость. В ближайшие годы такие кинотеатры появятся, по-видимому, еще во многих районных центрах. Этому надо бы только радоваться, если б не одно обстоятельство. Дело в том, что в широкоэкранных кинотеатрах широкоэкранные фильмы почти не демонстрируются. В прошлом году, к примеру, в Кулунде демонстрировалось всего три таких фильма, а в этом — ни одного.

Первоначально мы думали, что повинно в этом Славгородское отделение кинопроката, которое не дает сельским кинотеатрам фильмов для широкого экрана. Оказалось, что это не так. Отдел кинофикации краевого управления культуры, всячески ратуя за строительство широкоэкранных кинотеатров и переоборудование существующих залов в широкоэкранные, мало заботится о продвижении широкоэкранных фильмов на село. Как известно, показать фильм на широком экране без специального приспособления к проектору нельзя, а таких приспособлений в кинотеатрах нет.

Дать каждому кинотеатру приспособление нецелесообразно, ибо на экраны выходит мало широкоэкранных фильмов. Тогда дорогостоящее оборудование будет использоваться крайне нерентабельно. Можно сделать иначе. Каждому отделению кинопроката передать во временное пользование такие приспособления, которые будут поступать в кинотеатры вместе с широкоэкранным фильмом.

Нам кажется, этот вопрос нужно решить незамедлительно.

А. АГЕЕНКО,
редактор многотиражной газеты «Социалистическая Кулунда».

Кулундинский район.

ОБЗОР ПЕЧАТИ

Серьезное упущение

Многие функции государственных органов в нашей стране передаются сейчас в ведение общественных организаций. Особенно возрастает в связи с этим роль профсоюзных организаций.

Профсоюзы проявляют у нас активное участие во всех сферах государственной, хозяйственной и общественной жизни.

Большую работу в массах ведут в связи с этим профсоюзные организации предприятий Алтая и, в частности, меланжевого комбината и Барнаульского котельного завода. Они привлекают рабочих и служащих к управлению производством, будят их творческую инициативу и активность, мобилизуют энергию коллективов на успешное выполнение заданий семилетки.

Помогать профсоюзным организациям в этом большом деле призваны издающиеся на предприятиях многотиражные газеты. Но многотиражки меланжевого комбината и котельного завода плохо освещают работу цеховых и местных комитетов, не показывают роли многочисленного актива, слабо обобщают и популяризируют опыт общественной деятельности.

Особенно невнимательна к профсоюзам газета **«Алтайский текстильщик»**. После июньского Пленума ЦК КПСС коллектив комбината развернул напряженную борьбу за дальнейший технический прогресс, за досрочное выполнение своего семилетнего плана. Возросла инициатива рабочих, инженерно-технических работников. На комбинате стали систематически проводиться общественные смотры и рейды по выявлению резервов производства, созданы и работают технические комиссии по внедрению новой техники. Вопросы технического прогресса не сходят с повестки дня работы фабричного комитета, постоянно действующих производственных совещаний.

Но, как ни странно, обо всем этом, как и о многом другом, упорно молчит комбинатская многотиражка.

Не уделяет внимания газета и одной из главных тем—участию профсоюзных организаций в развитии массового движения за звание ударников и бригад коммунистического труда. Передовые коллективы комбината одними из первых на Алтае поддержали новое патриотическое движение. Не малую роль в этом сыграли и играют профсоюзные организации. Странно, что все это прошло мимо внимания многотиражной газеты.

На первый взгляд, несколько лучше освещает профсоюзную жизнь газета **«Барнаульский котельщик»**. За истекшее полугодие она напечатала около десятка заметок на эту тему. Этого, конечно, мало, к тому же не в одном количестве дело. Авторы заметок — председатели цехкомов, профсоюзные активисты в своих выступлениях не раскрывают роли профсоюзных организаций в жизни предприятия, не показывают, как они, борются за новое, передовое, как, организуют социалистическое соревнование. Редакция не помогла им как следует раскрыть в своих материалах накопленный опыт.

Задача многотиражной газеты — ярко освещая положительный опыт, в то же время вскрывать и недостатки, добиваться их устранения. При этом нельзя забывать, что критика лишь тогда приносит пользу, когда она конкретна, доказательна. Эту истину газеты «Алтайский текстильщик» и «Барнаульский котельщик» не всегда помнят.

В одном из номеров «Алтайского текстильщика» опубликована заметка «О спецодежде, нерадивых хозяйственниках и примиренцах из профсоюза». Как видим, тема серьезная. Как же решена она редакцией? В газете правильно вскрываются непорядки на комбинате в снабжении рабочих спецодеждой. Ищем, в чем же сказалось примиренчество профсоюзных работников. Читаем всю заметку и лишь в конце ее находим: «И куда только смотрит профсоюз?.. Видимо, смирились профсоюзные деятели с этой канителью».

Такая безликая критика приносит мало пользы. На каждом участке работы стоят конкретные работники, и обязанность газеты критиковать виновных, выводить на суд коллектива бюрократов, волокитчиков, а не охаивать целиком профсоюзную организацию.

Многотиражная газета — орган парткома, завкома и дирекции. Это обязывает руководителей предприятия и общественных организаций пользоваться газетой как верным боевым оружием, сделать ее своим повседневным помощником. Однако фабком меланжевого комбината и его председатель т. Пяткова, как и завком котельного завода и его председатель т. Чапышев, плохо используют это мощное средство организации масс и борьбы со всякого рода недостатками на производстве. Видимо, они не интересуются газетой, не руководят ею. Позиция невмешательства в дела своей газеты — явно неправильная.

Нельзя обойти молчанием и парткомы этих предприятий. Они много делают для того, чтобы профсоюзные организации предприятий служили настоящими приводными ремнями партийных организаций. А вот не удосужились они потребовать от редакции своих газет, чтобы те вникали в жизнь и деятельность профсоюзных организаций, причем, не от случая к случаю, а систематически.

Слабое освещение профсоюзной жизни на страницах многотиражных газет — серьезное упущение. Нужно быстрее устранить его.

Новые многоэтажные дома на Ленинском проспекте г. Барнаула.

Фото Ш. Гуровича.

В нашей совхозной столовой

Совсем еще недавно в нашу столовую, что на центральной усадьбе, мало кто заглядывал. Да и кто туда пойдет, если цены в ней были почти такие же, как в ресторане. Встал вопрос: или закрывать столовую, или что-то делать, чтобы рабочие в нее пошли.

Но вот совхоз взял на свой счет топливо, воду, свет, амортизационные отчисления за здание и инвентарь. Мясо и овощи стал отпускать по себестоимости, но не выше государственных розничных цен. Когда подсчитали, во что это выйдет, получилось неплохо. Каждое блюдо стало почти в два раза дешевле.

С первого марта столовая начала работать по-новому. Обслуживающий аппарат остался на содержании рабкоопа. Для покрытия расходов на его оплату было разрешено делать наценку на блюдо не выше 8 процентов. Мучными и крупяными изделиями обеспечивают торговые организации. Однако имеется возможность нынче иметь свое пшено, гречневую крупу, муку.

В настоящее время стоимость первого мясного блюда не дороже 70 копеек, молочного блюда — 50 копеек, вторых мясных блюд — от рубля до 1 руб. 70 коп. В среднем рабочий затрачивает теперь на питание 5 рублей в день. Следует сказать, что до снижения цен в день одному рабочему такое же питание обходилось 16—18 рублей.

С каждым днем у нас все больше столующихся. Вслед за одиночками пошли семейные. Работникам кухни становилось все жарче. Сегодня только столовая центральной усадьбы продает в день до тысячи блюд вместо 150 блюд, отпускаемых раньше.

Видя, что на центральной усадьбе рабочие пошли в столовую, дирекция совхоза и рабочий комитет решили открыть столовую на Тюменском отделении. И здесь результаты превзошли все ожидания.

В полевых условиях общественное питание организовано помимо торговых организаций. Обслуживающий персонал содержится за счет совхоза. Наценки здесь сокращены до минимума. Блюда дешевле, нежели в стационарных столовых. При каждой полевой кухне организован ларек, в котором имеются все предметы первой необходимости.

С организацией работы столовых по-новому рабочие стали активнее продавать личный скот государству, уменьшать личное хозяйство. Нынче совхоз посеял для общественного питания десять гектаров овощей, три гектара продовольственных бахчей. С осени питание станет еще дешевле, увеличится ассортимент овощных блюд. Государство щедро заботится об организации общественного питания. Сейчас все зависит от того, как местные руководители сумеют его организовать.

Сейчас мы принимаем все меры к тому, чтобы навести как можно лучше порядки в столовой, чтобы каждое блюдо было вкусным, питательным. Наши повара — Мария Салыкова, Мария Крупникова — добросовестно относятся к работе, стараются, но у них знаний недостаточно, подчас они не умеют сделать то, что хотелось бы. Было бы очень хорошо, если бы лучшие специалисты общественного питания Барнаула и других городов взяли шефство над сельскими поварами и получили бы их.

К. ХАРАМОНЕНКО,
главный бухгалтер Беловского совхоза.

Троицкий район.

Семилетку по животноводству — за пять лет!

В БОРЬБЕ ЗА ПОДЪЕМ ОВЦЕВОДСТВА РАВНЯЙТЕСЬ НА ЛОКТЕВСКИХ ЧАБАНОВ!

* * *

ПЕРВЫЕ УСПЕХИ

Делом отвечая на решения декабрьского Пленума ЦК КПСС, все чабаны маточных отар нашего колхоза вступили в соревнование со ставропольцами, перешли нынче на уплотненный окот овец. За два года решено получить от каждых ста овцематок по 370—380 ягнят. А инициатор этого дела — чабан И. Я. Яровой, обязался за это время вырастить от каждых ста овцематок не менее 400 ягнят.

Ставропольский чабан И. Н. Малашенко провел за два года три окота и получил от каждых ста овцематок 376 ягнят. Почему этого не можем сделать мы? Овцы у нас в колхозе хорошие, чабаны наши любят свое дело, имеют богатый опыт. И вот вслед за Иваном Яровым наши чабаны Алексей Москалев, Михаил Пасюра, Михаил Ильченко и Прокопий Фомин включились в соревнование со ставропольцами. Таким образом, все пять отар маточного поголовья перешли на уплотненный окот.

Партийная организация и правление колхоза горячо одобрили инициативу овцеводов. Мы помогли своевременно подготовить к окоту овец тепляки, заготовить клетки и кормушки, обеспечить отары необходимым запасом сена, концентратов, соли, мела.

Члены партийного комитета были расселены за каждой отарой с тем, чтобы лучше организовать проведение окота овец. Кроме того, партийные организации бригад направили на время проведения окота для оказания помощи чабанам коммунистов, а приемщиками и сакманщиками назначили самых добросовестных колхозниц.

Сейчас уже можно говорить о результатах первого этапа борьбы в соревновании со ставропольцами. Хорошо прошло ягнение овец у чабана М. Л. Пасюры. Вместе со своим помощником Петром Федоровичем Коробейниковым, который работает в животноводстве с первых дней организации колхоза, Пасюра заблаговременно подготовил тепляк, клетки, корм, подобрал опытных приемщиков и сакманщиков. Днем и ночью не уходили из кошары Зоя Коляда, Фрида Кропачева, Екатерина Янголь, Валентина Алябьева. Они внимательно следили за состоянием животных.

Но, пожалуй, лучшие результаты у молодого чабана Михаила Ильченко.

В работе бригады Ильченко поучительна практика подсадки ягнят от слабых маток к здоровым, имеющим одного ягненка. Заботливо смотрели за молодняком сакманщицы этой бригады Анастасия Ганюшкина, Людмила Тищенко, Любовь Бричевская.

В успешном проведении окота большую роль сыграла правильно организованная ветеринарно-зоотехническая работа. За каждой отарой закреплен ветеринарный работник. Много нового вносит в работу овцеводов зоотехник колхоза Ю. Т. Останин.

В нашем колхозе работает школа передового опыта овцеводов. Нынче к нам приезжало немало чабанов, зоотехников, мы делились своим опытом. Рассказывает о своей работе и И. Я Яровой.

Но мы воспринимаем и критические замечания. Так, панкрушихинский чабан т. Захаров посоветовал Яровому освоить технику осеменения овец. И Яровой согласился с этим. Нынче он думает поехать на курсы осеменаторов.

Делали нам замечания и по организации водоснабжения. Их мы также учитываем.

Соревнование со ставропольцами только начинается. Впереди еще много работы, еще немало трудностей, которые надо преодолеть, чтобы выйти победителями.

И. МАЛЮТИН,
секретарь парткома колхоза «Путь Сталина».
Локтевский район.

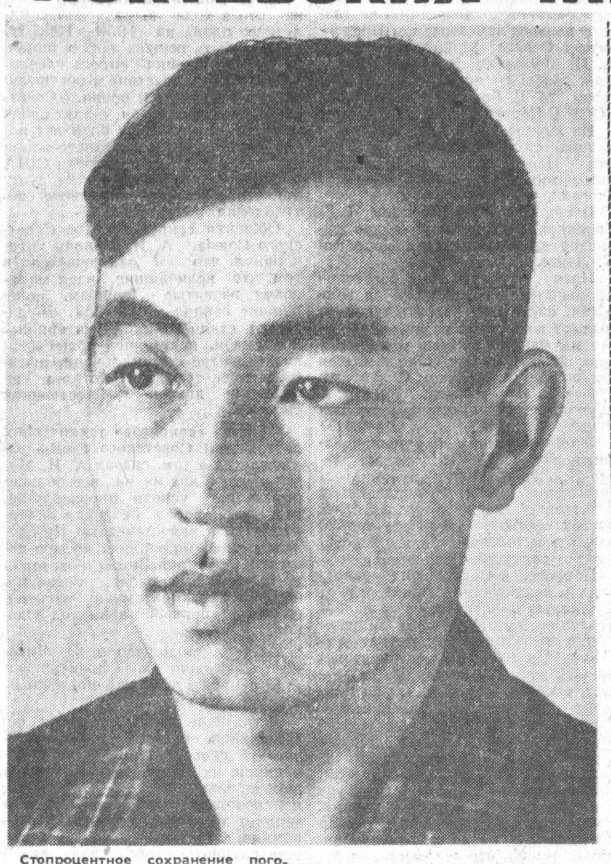

Стопроцентное сохранение поголовья и высокий настриг шерсти — вот чем выделяется среди животноводов колхоза «Кызыл-Черю» Эликманарского аймака Горно-Алтайской автономной области молодой чабан Альберт Тургенеков.

Возвратившись домой с краевого совещания ударников и членов бригад коммунистического труда, Тургенеков решил работать еще лучше

На снимке: А. Тургенеков.

Фото Ш. Гуровича.

★

По примеру передовиков

В семилетке каждый должен взять свой рубеж. Наш племенной овцезавод должен иметь в 1965 году 31.000 высокопродуктивных тонкорунных овец. Сейчас их пока что только 17.600. Отсюда видно, какую большую работу предстоит проделать нашим овцеводам. Увеличивая число овец в своем хозяйстве, мы в то же время обязаны расширить продажу племенных животных колхозам и совхозам края.

Вот почему мы усиленно внедряем по примеру ставропольского чабана Ивана Малашенко метод уплотненного ягнения овец. Лично я взялся за два года провести три ягнения и получить за это время не менее 326 ягнят на каждые сто маток.

Чтобы применить уплотненные окоты, надо провести большую подготовительную работу. Прежде всего, требуется позаботиться о нагуле животных. В нашей отаре еще в первой половине апреля закончилось ягнение. Несмотря на трудную зимовку, от каждых ста овцематок сохранено по 102 ягненка. Сейчас мы прилагаем силы к тому, чтобы вырастить весь народившийся молодняк и хорошо подготовиться к следующей расплодной кампании.

Второе ягнение начнется зимой. Значит, надо приготовить хорошие корма и помещения для молодняка. К осени кошара будет расширена.

Ф. САПРОНОВ,
старший чабан Курьинского племовцезавода.
Курьинский район.

ГОД РАБОТЫ ПО-НОВОМУ

Поспелихинская межрайонная база крайпотребсоюза создана год назад. За это время нами достигнута экономия в издержках обращения, план прибылей перевыполнен на 200 тысяч рублей; на базе не было порчи товаров, растрат и недостач. Но главный результат работы по-новому — улучшение обслуживания трудящихся.

За счет чего это достигнуто? Взять, к примеру, снижение издержек обращения — один из основных показателей в нашей работе. Раньше каждый райпотребсоюз имел в Поспелихе свою перевалочную базу, свои склады, завелующих складами, грузчиков, сторожей. В трех экспедициях райпотребсоюзов насчитывалось свыше пятидесяти человек обслуживающего персонала. Теперь нет этих людей.

Получая товары, почти все райпотребсоюзы хранили их под открытым небом. Отсюда порча товаров. Кроме того, на обработку товаров, их хранение также затрачивались немалые средства. Все это ложилось бременем на издержки обращения в райпотребсоюзах. Например, в Краснощековском райпотребсоюзе перерасход по издержкам обращения до организации межрайбазы доходил до 300 тысяч рублей в год. А теперь эти издержки сведены до минимума.

Бесспорно, это достигнуто не только за счет ликвидации перевалочных баз, но и ряда других мер. Мы, например, при организации базы взяли курс на «растоваривание» райпотребсоюзов, то есть в короткое время выявили наличие товаров, не пользующихся спросом. Часть их перебросили внутри своих районов, а часть в другие районы. К примеру, из Краснощековского райпотребсоюза было вывезено в другие районы 30 тонн молочного киселя, много обуви, скобяных изделий. Из Новичихи вывезено обуви на 300 тысяч рублей.

Далее. Магазины райцентра, а также сельпо и рабкооны стали получать товары непосредственно с межрайбазы. Это привело к тому, что завоз в магазины товаров, не пользующихся спросом, был сведен к минимуму.

С организацией базы улучшилась помощь работникам торговли на местах. Товароведы с межрайбазы оказывают помощь в завозе товаров, комплектовании ассортимента, выкладке витрин в магазинах.

Но многое предстоит еще сделать. Особенно теперь, при организации прямой торговли (минуя базы райпотребсоюзов). Все склады межрайбазы переведены на бригадную ответственность. А сейчас склады переведены на ленточный график работы. Что это значит? Вот, к примеру, промтоварный склад, где заведующим работает т. Шеин, первым перешедший на работу по ленточному графику. При восьмичасовом рабочем дне склад работает сейчас девять часов в сутки, а может работать 12 часов. Это особенно важно для того, чтобы использовать хорошо весь транспорт по доставке товаров в районы. Тем более, что мы сейчас организовали двухсменную работу шоферов. Товары идут в магазины непрерывно. Только при двухсменной работе автопарка можно обеспечить товарами непосредственно магазины, минуя базы райпотребсоюзов. И вот здесь выручает ленточный график работы У т. Шеина всего работает шесть человек. Так как бригада отвечает за работу каждого, то утром трое приходят на час раньше на склад, принимают товары, поступившие ночью на станцию железной дороги. Если первые принимают товары от железной дороги и обрабатывают их, то вторая группа, которая приходит позже, отпускает товар непосредственно потребителям, и поэтому работа идет без задержек.

Межрайбазе предстоит нынче немалую работу проделать и в строительстве. Нынче намечено построить дополнительно склады емкостью в 2.200 квадратных метров, а также пивзавод, оборудование для которого уже поступило.

Сейчас межрайбаза реорганизуется в зональное управление торговли. Теперь мы сможем заключать договоры на поставку товаров непосредственно с базами промышленности, наши работники будут сами отбирать необходимые товары.

Есть, безусловно, у нас и недочеты, особенно в изучении спроса населения. Но многое зависит не только от нас, но и от поставщиков. Вот, к примеру, Барнаульская база «Мясорыбторга» (директор т. Малыгин) систематически поставляет нам рыбу узкого ассортимента. Привез, допустим, вагон или два вагона сельди, и обычно вся сельдь одного сорта.

То же самое можно сказать о краевой базе «Росторгодежда». Очень часто они присылают нам товары без наших заявок и согласия. Вот и сейчас прислали на полмиллиона рублей зимних пальто. Пальто некачественные. Куда их девать? А краевая база «Ростекстильторга» прислала к нам вагон штапельного полотна одной расцветки.

Все эти недостатки надо устранять совместными усилиями потребкооперации и поставщиков.

Д. ЛИВЕНЦЕВ,
директор Поспелихинской межрайонной базы крайпотребсоюза.

НОВОЕ В ЖИВОТНОВОДСТВЕ

Чабанская механизированная бригада

Ранней весной нынешнего года в партийном бюро и дирекции Степного совхоза был поставлен вопрос о создании механизированных чабанских бригад.

Первая такая бригада была создана на хуторе имени Карла Маркса. Сейчас в ней двенадцать человек. Старшим чабаном работает Алексей Ильич Чекмарев. В распоряжении бригады — тракторы, сельскохозяйственные машины, инвентарь, необходимое оборудование, земля. Сюда пришли трактористы Иван Ильич Чекмарев со своим трактором ДТ-54, Николай Ильич Чекмарев, за которым закреплен трактор «Беларусь». На тракторе «Беларусь» работает и четвертый брат — Михаил Ильич Чекмарев.

Плодотворно трудятся в бригаде также Михаил Воробьев, Эмма Кеслер, Мария Кеслер, Петр Лобанов, Нина Кривулина, Анатолий Сухов, Люба Стеловик.

Суть новой организации труда в том, что чабанская бригада переходит на самообслуживание, выполняет весь комплекс работ по уходу за овцами.

В бригаде Алексея Чекмарева три тысячи овец: матки, валухи, баранчики. Нынче в отаре к моменту отбивки получили по 115 ягнят от каждой сотни маток. Как по инициативе А. Ф. Чибисова ликвидируется обезличка в земледелии, так ликвидируется она и в овцеводстве.

Механизаторы бригады сами вспахали весной землю, посеяли кукурузу, траву, овес на зеленку. Сами они будут убирать кукурузу, закладывать силос, заготавливать грубый корм, стричь овец, организовывать искусственное осеменение и уплотненный окот овец.

Под кукурузу отведен участок в 180 гектаров. Сев проведен по глубокой весновспашке. Земля дважды бороновалась, прикатывалась. Сев вел опытный кукурузовод Николай Чекмарев. Члены бригады решили получить с каждого гектара не менее 500 центнеров зеленой массы кукурузы. Это даст возможность на всю отару заготовить вдоволь сочного корма.

Бригада имеет восемьсот гектаров сеяных многолетних трав. Всходы этих трав подают хорошие надежды. На площади в 70 гектаров посеян овес на зеленку. Таким образом, положительно решается вопрос о создании прочной кормовой базы для овцеводства.

Весь труд в бригаде механизирован. Это значительно удешевляет себестоимость продукции. Достаточно сказать, что раньше 300 овец обслуживали в среднем в год 30—35 человек. Сюда включаются все, кто принимал участие в заготовке кормов, в ремонте помещений, стрижке овец. А сейчас людей занято в два раза меньше.

Значительно возросла материальная заинтересованность членов механизированной чабанской бригады. Раньше чабаны получали в среднем по 450 — 500 рублей в месяц. Сейчас за каждый центнер настриженной шерсти бригада получает 514 рублей, за центнер заготовленного сена — 4 рубля 40 копеек, за центнер заложенного силоса — 1 рубль 80 копеек, за центнер заскирдованной соломы — 1 рубль 50 копеек, за каждого выращенного к отбивке ягненка весом свыше 20 килограммов — по 30 рублей.

На хуторе имени Карла Маркса из трех тысяч овец — 683 матки. Если от этой отары будет получено 37 центнеров шерсти, 683 ягненка к отбивке (а фактически их будет гораздо больше), будет заготовлено 2.000 центнеров сена, 5.000 центнеров силоса и 200 тысяч центнеров соломы, то годовой заработок бригады из пяти человек составит 60.300 рублей. Месячная же зарплата каждого члена бригады составит 985 рублей, а старшего чабана — 1.082 рубля. Для ежемесячного авансирования выделяется 70 процентов указанного заработка. Ежемесячно каждый чабан будет получать по 690 рублей, а старший — 757 рублей. Остальную сумму чабаны получат осенью, после подведения итогов хозяйственного года.

Механизированные чабанские бригады — дело прогрессивное.

Г. БЕРЛОВ.
Родинский район.

Больше продавать племенных овец

На Алтае выведена ценная порода овец — алтайская тонкорунная. Она успела так себя зарекомендовать, что спрос на нее растет из года в год. Племенных баранов каждый год покупают хозяйства из 15—18 областей страны. Покупают их и страны народной демократии. Мы обязаны ежегодно продавать только за пределы края около 25 тысяч овец.

Разведение алтайских тонкорунных овец очень доходно. Племенной баран в возрасте одного года покупается за 1.100 рублей, не считая доплаты за превышение стандартов по живому весу и выходу чистого волокна шерсти. Кроме того, эти бараны совхозам засчитываются в мясосдачу.

Локтевский зерносовхоз в 1959 году за 1.200 баранов и ярочек получил чистого дохода 956 тысяч рублей. Валовая стоимость продукции овцеводства этого хозяйства в 1959 году достигла 2,5 миллиона рублей. Еще более высокие доходы от тонкорунного овцеводства получают Рубцовский овцеплемзавод и колхоз «Страна Советов» Рубцовского района.

К сожалению, далеко не все хозяйства извлекают такие доходы от тонкорунного овцеводства. Родинский овцесовхоз в 1959 году не продал ни одного барана. Колхоз «Краснофлотец» Локтевского района теперь тоже не поставляет племенных овец. В последние годы эту работу резко ухудшили и некоторые колхозы Рубцовского района.

В результате мы не можем удовлетворить спрос на племенных овец. За пределы края вывозится не более 7.500 овец в год.

Пора повысить ответственность руководителей и специалистов овцеводческих хозяйств за выращивание племенного молодняка.

Н. ТРОСТНИКОВ,
начальник Алтайской краевой живконторы.

ИДЕТ ТОНКАЯ ШЕРСТЬ

Наступила пора стрижки овец. Хорошо справился с этой работой колхоз имени Тельмана. В первой бригаде 16 стригалей обрабатывали по 500—600 животных в день. Механизатор Михаил Васильевич Поздеев по праву считается мастером своего дела. Его умелые руки остригают не менее 50 — 60 овец в день.

Чабаны подводят первые итоги борьбы за высокие настриги шерсти. Впереди чабан Давид Лихтенвальд. Со своей отары в 600 голов он получил 3.600 килограммов тонкой шерсти. Обязательство, взятое на второй год семилетки, т. Лихтенвальд выполнил с честью.

И. МЕЛИКОВ.
(Наш соб. корр.).
Рубцовский район.

Где будут учиться дети?

Еще в 1958 году было решено соорудить в нашем поселке новый корпус средней школы.

Начать строительство предполагалось нынче. И вот в декабре прошлого года к нам приехал работник проектного института. Все было бы хорошо, да вдруг выяснилось, что здание проектируется только на 320 мест, тогда как уже в это время в старом помещении занималось вдвое больше учащихся. Мы обратились в крайоно с просьбой изменить проект, ведь население поселка намного возросло. Там согласились с нашими доводами. Однако в марте снова было решено возводить помещение на 320 мест, якобы потому, что нет подрядной организации, которая взялась бы построить трехэтажное здание.

В сентябре прошлого года мы не смогли разместить в школе четыре класса, то есть 130 учащихся. После месяца волокиты райисполком, наконец, уговорил работников поссовета выехать из занимаемого помещения, где и были наскоро оборудованы классные комнаты.

Нынче же с началом нового учебного года потребуется разместить уже восемь классов. Опять встает вопрос, где будут заниматься дети?

Казалось бы, райисполком учтет прошлогодний урок и побеспокоится заранее. Но исполком в туманной надежде на то, что дирекция курорта предоставит помещение для школы, ничего не предпринимает. На все наши запросы удовлетворительного ответа пока не последовало.

Спрашивается, где же будут учиться дети?

К. ЛИТВИНОВ,
директор Ново-Белокурихинской средней школы.
Смоленский район.

КРУПНЫЙ РЕЗЕРВ ПРОИЗВОДСТВА МЯСА И ШЕРСТИ

IX пленум Алтайского крайкома КПСС, наметивший конкретный план увеличения производства мяса в крае, указал на необходимость создания в колхозах и совхозах восточной лесостепной зоны Алтая мясо-шерстного полутонкорунного овцеводства. Претворение в жизнь этого решения будет иметь большое практическое значение.

Как показывают наблюдения, в условиях предгорной зоны с ее чрезвычайно увлажненным климатом, залесенными пастбищами, сильно пересеченным рельефом высококровные тонкорунные помеси слабо приживаются, подвержены легочным и инвазионным заболеваниям, мелки и низкопродуктивны.

Практика советского и зарубежного животноводства показывает, что в аналогичных природно-климатических условиях успешнее развивается мясо-шерстное полутонкорунное овцеводство.

Исходя из необходимости рационального размещения производительных сил в соответствии с природно-производственными факторами, Алтайский научно-исследовательский институт сельского хозяйства совместно с Бийской и Горно-Алтайской госплемстанциями заложил широкий производственный опыт по созданию в предгорной зоне мясо-шерстного скороспелого овцеводства. В 1958—1959 годах было проведено скрещивание помесных маток в совхозах и колхозах с баранами мясных полутонкорунных пород: ромни-марш, линкольн, латвийской темноголовой и острогожской.

Предварительная оценка полученного приплода подтверждает хорошие продуктивные качества мясо-шерстного молодняка и высокую его жизнестойкость.

Молодняк, полученный от скрещивания полугрубошерстных маток с баранами типа ромни-марш (острогожской породной группы), отличался хорошим развитием, высокой скороспелостью, крупным весом, неплохими нагульными качествами.

Мясо-шерстные помеси в 4,5-месячном возрасте имели средний живой вес 28,3—30,3 килограмма, тогда как их сверстники — тонкорунно-грубошерстные ярки и баранчики весили по 22,8—24,2 килограмма. Наиболее крупные помесные баранчики достигли к отбивке живого веса в 45—47 килограммов. Среднесуточный привес по группе составил 180—200 граммов, а по лучшим особям—250—300 граммов.

Раннее формирование мясных качеств и скороспелость позволили при обычных условиях пастбищного нагула повысить живой вес восьмимесячных валушков до 38—40 килограммов.

Контрольный забой, проведенный на Бийском мясокомбинате, показал, что помесный молодняк дает высокопитательное мясо со средним убойным выходом его до 45 процентов.

Еще более четко выраженными мясными качествами характеризовались помесные ягнята, полученные от скрещивания тонкорунных маток с линкольнами.

Как показывает опыт, забой ягнят скороспелого типа в 7,5—8-месячном возрасте является экономически выгодным мероприятием, так как при этом нагул проводится исключительно на естественных пастбищах, а при кратковременном откорме на килограмм привеса затрачивается не более 4,5—5 килограммов кормовых единиц.

Отмечая удовлетворительное развитие молодняка, полученного от скрещивания маток с баранами ромни-марш и линкольн, нельзя забывать, что мясо-шерстные помеси дают полутонкую камвольную шерсть, весьма нужную легкой промышленности.

В совхозе «Путь Ленина» Смоленского района от помесных ягнят типа ромни-марш при отбивке было настрижено в среднем на голову 1—1,3 килограмма полутонкой шерсти, а в восьмимесячном возрасте — по 2.1 килограмма.

В опытном хозяйстве института шестимесячные помесные ягнята от баранов породы линкольн дали по 2,75 килограмма шерсти, близкой по своим свойствам к импортному сырью.

Опыт совхоза «Путь Ленина» показывает, что мясо-шерстные помеси в условиях увлажненной предгорной зоны имели повышенную жизнеспособность, хорошо росли и по мясошерстной продуктивности значительно превосходили группу тонкорунно-грубошерстного молодняка. Разведение помесей от баранов типа ромни-марш позволило уже в первые годы значительно повысить производственные показатели и рентабельность овцеводства.

Если ранее деловой выход ягнят по совхозу не превышал 39—46 процентов, а настриг шерсти — 1,6—1,7 килограмма, то в 1959 году поголовье овец в совхозе увеличилось на 13 процентов, валовое производство шерсти возросло в 1,3 раза, а настриг в среднем на одну овцу составил 2,6 килограмма. Рост шерстной продуктивности и улучшение ее качества обусловили снижение себестоимости центнера шерсти на 436 рублей.

В прошлом году в совхозе был образцово организован нагул валухов и выбракованных маток. Себестоимость центнера баранины в совхозе в 2—3 раза дешевле других видов мяса. Это подтверждает целесообразность разведения в предгорной зоне скороспелых мясо-шерстных овец.

Учитывая положительный эффект разведения помесей от мясо-шерстных баранов, Алтайский научно-исследовательский институт совместно с работниками совхозов предгорной зоны ставит целью создание крупного массива мясо-шерстных скороспелых овец. На базе скрещивания тонкорунно-грубошерстных маток с баранами пород ромни-марш, острогожской, частично латвийской темноголовой будет выведена крупная овца с живым весом в 7—8-месячном возрасте 36—38 килограммов, с однородной камвольной шерстью длиной 10—15 сантиметров, с настригом поярка 1,5—2 килограмма и в годичном возрасте — 3,5—4 килограмма. Овцы нового типа должны отличаться высокой скороспелостью и хорошими мясными качествами, быть хорошо приспособленными к местным природно-производственным условиям.

Учитывая высокие продуктивно-биологические качества мясо-шерстных помесей, необходимо решительно покончить с порочной практикой ликвидации овцеводства в предгорной зоне под видом «невыгодности», «специализации» и т. д. Пора покончить с недооценкой этой отрасли руководителями партийных и советских органов, таких, например, районов, как Зональный, где за последние годы поголовье овец сократилось почти вдвое.

Следует подчеркнуть, что наиболее верный путь форсированного создания мясо-шерстного скороспелого овцеводства — это широкое внедрение искусственного осеменения маток с максимальным использованием баранов мясо-шерстных пород.

По плану породного районирования для разведения овец мясо-шерстного направления выделено 25 районов. В этих районах случной контингент насчитывает сотни тысяч маток. Между тем краевое управление сельского хозяйства крайне робко решает вопрос с завозом баранов пород ромни-марш, острогожской, линкольн. Для укомплектования стала баранов производителей Бийской, Сорокинской, Горно-Алтайской, Усть-Калманской госплемстанций необходимо в этом году завезти не менее 150—200 элитных баранов указанных пород, а крайсельхозуправление думает закупить в центральных областях лишь 20—30 таких баранов.

Максимально используя высокопродуктивных баранов, необходимо осеменить в текущем году в восточной зоне баранами мясо-шерстных пород не менее 100—150 тысяч овцематок.

Успех любого дела решают люди. В колхозах и совхозах восточной зоны края немало замечательных овцеводов. Долг специалистов сельского хозяйства — помочь животноводам применить на практике достижения науки и передового опыта, способствующие досрочному выполнению семилетнего плана по увеличению производства мяса и шерсти.

Р. ГУСЕВ,
кандидат сельскохозяйственных наук.

СДЕЛАЙ ТАК У СЕБЯ

Воду греет электричество

Много труда и топлива приходится затрачивать животноводам для подогрева воды на молочнотоварных и свиноводческих фермах. А нельзя ли использовать для этой цели электрический ток прифермских электростанций? Над этим вопросом задумались специалисты и механизаторы совхоза «40 лет Октября». Главный инженер совхоза Николай Яковлевич Губкин, инженер-электрик Леонид Иванович Семенченко и электрослесарь Александр Перфилович Шпилевой совместными усилиями подготовили нужные чертежи и приступили к изготовлению электрокипятильника.

И труд рационализаторов увенчался успехом. Сконструированный ими кипятильник прошел испытание дал положительный результат и успешно применяется сейчас на фермах совхоза.

Устройство электрокипятильника очень простое. В мраморной плите размером 400×400 миллиметров толщиной 50 миллиметров просверлено три отверстия диаметром 8,5 миллиметра под углом в 120 градусов. В эти отверстия вмонтированы 3 стальных электрода диаметром 8 миллиметров и длиной 40 сантиметров. К верхним концам электродов, пропущенным через мраморную плиту, подсоединен трехфазный ток.

Нижняя часть электродов изолирована резиновым шлангом толщиной 8 миллиметров. При этом концевая часть электродов длиной 30 миллиметров оставлена неизолированной.

Электроды крепятся в отверстиях мраморной плиты. Выводы электродов защищены эбонитовым кожухом. При подогреве воды плита с электродами накладывается сверху на резервуар с водой. Концы электродов опущены в воду. Резервуар при этом заземляется.

Электрокипятильник требует силу тока в 15 ампер при напряжении 380 вольт. К сети кипятильник подключается через трехфазный рубильник. За час кипятильник доводит до температуры кипения 300 литров воды.

П. БИРЮКОВ.
Панкрушихинский район.

Репортаж

ПРАЗДНУЕТ МОЛОДОСТЬ

На снимке: на открытой эстраде Октябрьской площади выступает художественная самодеятельность города. Фото Ш. Гуровича.

Воскресное утро выдалось чудесным. В окна домов весело заглядывало солнце. В одиночку и группами к площадям и паркам города стекались барнаульцы. Алели транспаранты: «Сегодня — День советской молодежи», «Да здравствуют юноши и девушки — строители коммунизма!».

Оживленно было на проспекте имени Калинина. Праздничное шествие открыли спортсмены Октябрьского района. Колонну физкультурников возглавляли мотоциклисты с развевающимися на ветру знаменами. Крепко держали в руках знамена стройные гимнастки меланжевого комбината Галя Банникова, Зоя Бойко, Галя Копылова, Ирина Холдай, инженер котельного завода Алла Кочукова. Идут легкоатлеты, футболисты, пловцы. Спорт сделал их сильными, ловкими, выносливыми, помогает им в труде.

И те, кто участвовал в спортивном параде, и те, кто пришел на торжества в качестве зрителей, встретили праздник юности новыми производственными успехами. Молодежь Октябрьского района рапортует: в этом году она уже внесла около 3.000 рационализаторских предложений, что дало возможность сэкономить более двух миллионов рублей; собрано 2.500 тонн металлолома, высажено сто тысяч деревьев и кустарников.

...В разных концах города начинаются спортивные соревнования. На Октябрьской площади их открыли юные велосипедисты и гимнасты. Дается старт эстафеты по улицам краевого центра. Вступают в борьбу спортсмены на стадионах «Динамо» и «Труд». На стадионе «Труд» мерялись силами физкультурники «Спартака». В день праздника они установили 7 краевых рекордов своего общества.

Многочисленные зрители собрались на стадионе Западного поселка, где открылись краевые соревнования авиамоделистов.

Вот взревел моторчик, и в воздух стремительно поднялся миниатюрный самолетик с таким же миниатюрным красным вымпелом на борту.

— Уж не на Луну ли собрался парень, — говорят зрители, с восхищением наблюдавшие за полетом модели.

А «парень» — ученик 7 класса Чесноковской школы Костя Касуркин — умело управлял кордовой моделью. Модель, как говорится, удачно вышла на орбиту и отсчитывала круг за кругом.

Успешно демонстрировали свои модели А. Ананьева из Бийска, А. Ясько из Барнаула.

А в это время на водной глади Оби скользили быстроходные скутера, яхты, моторки. Под воду спускались аквалангисты.

С прохладного берега Оби перейдем в тенистые аллеи сада железнодорожников. Этот небольшой зеленый островок превратился в прекрасный уголок отдыха. Сад украшают разноцветные флажки, плакаты, транспаранты. На открытой эстраде выступали участники художественной самодеятельности.

Смех, шутки, аплодисменты раздавались с танцевальной площадки. В день праздника на ней хозяйничали веселые, задорные девушки с трикотажной фабрики. Замечательными затейниками показали себя ударник коммунистического труда закройщица Нина Пенькова, швея Валя Юдакова, мастера Галя Кутловская, Люба Сергунина.

На Октябрьской площади на импровизированной сцене выступают артисты коллективов художественной самодеятельности треста «Стройгаз», моторного завода. Участницы хора моторного завода сообща сочинили частушки на местные темы и теперь их исполняет контролер цеха Рая Ветлугина.

На снимке: машина «Голубь мира», оборудованная самодеятельностью клуба меланжевого комбината. Фото Ш. Гуровича.

Время близится к вечеру. На Октябрьской площади начинается карнавальное шествие. Появляется открытая машина. Ее веселые пассажирки — молодые работницы меланжевого комбината в разноцветных национальных костюмах.

— Сколько невест и ни одного жениха, — раздается из публики. И вдруг из кабины автомашины показывается голова с окладистой бородой.

— Вот здорово нарядился под старика! — кричат мальчишки.

Но оказывается, никто не наряжался. Борода была настоящая и принадлежала она 53-летнему шоферу Анфилофию Леонтьевичу Юпатову.

Знакомая фамилия! Спрашиваем:

— Не родня ли вы Григорию Юпатову, одному из инициаторов создания школ-бригад передового опыта на моторном заводе?

— Угадали. Я его отец.

Пока машина стоит, молодежь слушает рассказ Юпатова о том, как он в 1934 году пришел на строительство меланжевого комбината и с тех пор не покидает его.

Машину Юпатова настигает русская тройка с женихом и невестой в свадебной фате. Замечательная пара! Прямо хоть вези ее в ЗАГС. Были в День молодежи и настоящие свадьбы. Накануне праздника в ЗАГСах Барнаула за один день было зарегистрировано 23 брака.

Но вот над городом спустились сумерки. Ночную темноту разрезают ракеты.

Салютуют празднику огнями фейерверка в саду железнодорожников, на площади Свободы, Октябрьской площади.

До поздней ночи веселились, танцевали юноши и девушки. Хорошо провели День молодежи жители Барнаула, все труженики Алтая! Сегодня они снова встали на трудовую вахту семилетки.

П. КАМЕНСКИЙ.

Открытие советской выставки в Норвегии

ОСЛО, 25 июня. Корреспондент ТАСС Д. Попов передает: сегодня здесь состоялось открытие первой в Норвегии советской выставки.

Жители норвежской столицы тепло приветствуют прибывшую на открытие выставки советскую правительственную делегацию во главе с первым заместителем Председателя Совета Министров СССР А. И. Микояном. Вместе с делегацией прибыли посол СССР в Норвегии М. Г. Грибанов и торгпред СССР в Норвегии М. К. Артемьев.

На внутреннем дворе выставки начинается официальная церемония. Исполняются государственные гимны Норвегии и Советского Союза.

Посол СССР в Норвегии М. Г. Грибанов предоставляет слово министру иностранных дел Норвегии Х. Ланге.

Идея организации советской промышленной выставки в Норвегии, сказал он, была выдвинута полтора года тому назад. Результат мы увидим сегодня и получим возможность лучше ознакомиться с народным хозяйством Советского Союза и его промышленной продукцией — от спутников и до игрушек.

Экономические связи между нашими двумя странами, сказал далее Х. Ланге, имеют глубокие исторические корни. Те соглашения, на которых наша торговля базируется сегодня, являются только развитием торговых связей, которые уходят далеко в прошлое.

Норвегия и Советский Союз, заявил в заключение Ланге, имеют различные политические и экономические системы. Мы смотрим также по-разному на многие проблемы. Но сейчас будет уместным указать на то, что мы можем сделать сообща. Если выставка приведет к росту товарообмена между нашими странами, то она выполнит свою миссию. Но мы должны видеть и дальнюю перспективу. С помощью торговли друг с другом, когда народы узнают друг друга и когда границы не будут препятствием, мы сможем построить мир и взаимопонимание между народами. Я думаю, что эта выставка будет способствовать достижению этих далеко идущих целей. Затем выступил с речью, встреченный аплодисментами, Первый заместитель Председателя Совета Министров СССР А. И. Микоян.

Открываемая сегодня выставка, сказал А. И. Микоян, ставит целью ознакомить норвежский народ, всех, кто этого пожелает, хотя бы по экспонатам, фактам и цифрам, что нами сделано и что будет сделано, с тем, в каком положении была наша страна 43 года тому назад, в каком состоянии она сегодня, какие у нас планы на будущее.

Ознакомившись с выставкой, заявил А. И. Микоян, вы узнаете, что если царская Россия занимала по промышленному производству пятое место в мире после США, Англии, Германии, Франции, то Советский Союз теперь прочно занял второе место в мире, оставив позади и Англию, и Францию, и успешно догоняет Соединенные Штаты Америки, имея целью превзойти их по производству важнейшей продукции на душу населения в ближайшие десять лет.

А. И. Микоян подчеркнул также, что в ходе выполнения семилетнего плана на 1959—1965 гг. должна быть решена задача полного удовлетворения спроса населения на продовольствие и обеспечен достаток одежды и обуви. Советский Союз, сказал он, ставит своей задачей — в течение пяти лет после выполнения семилетнего плана догнать, а затем и превзойти США по уровню потребления на душу населения товаров народного потребления.

Об'ясняя секрет успехов Советского Союза, А. И. Микоян подчеркнул, что он заключается в том, что величайшие идеи марксизма, развитые Лениным, покорившие сердца миллионов трудящихся, стали великой материальной силой, двигающей общественное развитие семимильными шагами вперед, темпами, которые не под силу другой общественной системе.

Один из «секретов» технических достижений Советского Союза заключается в том, сказал А. И. Микоян, что у нас наука все больше определяет успехи производства, ведет его вперед, не давая задерживаться и закостеневать. Не случайно первыми ушли в космос советские спутники Земли, советский космический корабль, у нас построена первая атомная электростанция, первый атомоход-ледокол.

Сейчас, продолжал А. И. Микоян, Советский Союз практически стал первой в мире страной сплошной грамотности.

Гигантские планы развития, семимильная поступь промышленности и сельского хозяйства и обращение их плодов на благо всего народа, заявил далее А. И. Микоян, неопровержимо свидетельствуют о мирном характере советской экономики. Советские люди — большие патриоты своего дела, своей родины, их патриотизм пронизан интернационализмом, стремлением к дружбе со всеми народами.

За последнее время в международной жизни произошли серьезные события. Агрессивные силы американского империализма послали в воздушное пространство Советского Союза шпионский самолет и, возведя шпионские действия в ранг государственной политики, торпедировали Совещание в верхах в Париже, ставя своей целью возобновить холодную войну и продолжить гонку вооружений. Они оскандалились на весь мир и получили по заслугам. Как любят говорить в США: «За музыку платит тот, кто ее заказал», тем более, добавим, за такую нехорошую музыку.

Для отвода глаз и обмана общественного мнения, жаждущего мира, агрессивные круги стали распространять слухи о том, что Советский Союз якобы больше не заинтересован в Совещании в верхах и что он будто бы даже вообще отошел от политики мирного сосуществования.

Очевидна лживость такой пропаганды.

Советский Союз, дав должный отпор агрессору, продолжает выступать за Совещание в верхах, по-прежнему твердо стоит за провозглашенное еще основателем нашего государства Лениным мирное сосуществование и мирное соревнование между государствами. И это не кон'юнктурная политика, она не вызвана временными тактическими соображениями. Нет. Это принципиальная основа внешней политики Советского Союза. Об этом хорошо свидетельствует и наше новое предложение по вопросам разоружения, принятие которого обеспечило бы быстрейшее решение этой важнейшей для всех народов мира проблемы.

Было бы высшей гарантией добрых и по-настоящему соседских отношений между Советским Союзом и Норвегией, заявил в заключение А. И. Микоян, если бы политика нашего северного соседа ни в чем не носила бы отпечатка влияния третьих стран. Хотелось бы, чтобы крепли взаимное понимание и уважение между нашими государствами, связи и дружба между нашими народами.

Многочисленные гости направляются к павильону. А. И. Микоян разрезает алую ленту и приглашает короля Норвегии Улафа V, премьер-министра Норвегии Герхардсена, министра иностранных дел Ланге и других гостей пройти в павильон.

После осмотра выставки гости направляются в ресторан, где дирекция выставки дала для гостей завтрак.

При прощании директор выставки Н. И. Степанцев преподнес королю Улафу V вазу хохломской работы.

Прибытие А. И. Микояна в Ставангер

СТАВАНГЕР, 26 июня. (ТАСС). Вчера сюда специальным самолетом прибыла советская правительственная делегация во главе с Первым заместителем Председателя Совета Министров СССР А. И. Микояном.

На аэродроме Сула, украшенном советским и норвежским государственными флагами, советскую правительственную делегацию встречали губернатор провинции Ругаланн Ингебритсен, вице-мэр общины Сула Л. Семме и другие официальные лица.

Кортеж автомашин направляется в город Ставангер. На площади города перед отелем «Атлантик» жители Ставангера тепло приветствовали А. И. Микояна.

КАНЦЛЕР Ю. РААБ О ПРЕДСТОЯЩЕМ ВИЗИТЕ Н. С. ХРУЩЕВА В АВСТРИЮ

ВЕНА, 26 июня. (ТАСС). Выступая сегодня по венскому радио, федеральный канцлер Австрии Ю. Рааб уделил главное внимание предстоящему визиту в Австрию Председателя Совета Министров СССР Н. С. Хрущева.

В следующий четверг, сказал Ю. Рааб, мы ожидаем официального визита советского премьер-министра Хрущева в Вену, который продлится до 8 июля. Вместе с нами этого визита с особым интересом ожидает весь мир, потому что он является первой поездкой советского премьер-министра далеко за пределы своей родины после крушения парижской встречи в верхах. С большим интересом ожидаются его беседы и заявления, о чем свидетельствует уже тот факт, что к настоящему моменту зарегистрировано более 300 иностранных журналистов, которые приезжают в Австрию из-за этого визита.

Мы тщательно подготовились к этому визиту и предоставим советскому премьер-министру возможность ознакомиться с духовной и культурной жизнью Австрии, а также покажем ему наши промышленные, ремесленные и сельскохозяйственные предприятия.

Премьер-министр Хрущев может рассчитывать на дружественный прием в Австрии, потому что мы не забыли, что благодаря его инициативе в 1955 году стало возможным заключение государственного договора. Мы также не забыли, что во время имевшей место два года тому назад поездки австрийской правительственной делегации в Москву советский премьер-министр предоставил нам значительное облегчение в нефтяных поставках. Сегодня, пять лет спустя после подписания государственного договора, мы можем, основываясь на опыте, со всей ясностью констатировать, что этот договор и принятый нами после него нейтралитет имел для Австрии благодатные последствия.

Отношения между Советским Союзом и Австрией развивались за последние пять лет на основе корректных и дружеских связей, и весьма отрадно, что во время предстоящих переговоров не нужно будет касаться никаких политических расхождений, так как таковых, несмотря на различие мировоззрений, не существует. Главной темой наших переговоров будут экономические отношения и их развитие в дальнейшем.

Британское Сомали — новое независимое государство Африки

ЛОНДОН, 26 июня. (ТАСС). Как передает корреспондент агентства Рейтер из Харгейсы (Британское Сомали), вчера здесь состоялась церемония передачи полномочий английскими властями правительству Британского Сомали, возглавляемому премьер-министром Мохаммедом Хаджи Ибрагимом Эгалем.

Улицы и площади столицы и других городов и селений украшены национальными флагами, транспарантами и лозунгами. Ликующие толпы с песнями проходят по улицам, приветствуя это знаменательное событие в истории страны и скандируя лозунг «Да здравствует независимость!».

——О——

ПРОВОЗГЛАШЕНИЕ НЕЗАВИСИМОСТИ МАЛЬГАШСКОЙ РЕСПУБЛИКИ

ПАРИЖ, 26 июня. (ТАСС). Как передает корреспондент агентства Франс Пресс из Тананариве (о. Мадагаскар), сегодня утром там состоялось торжественное провозглашение независимости Мальгашской республики. Статс-секретарь по связям со странами французского сообщества Жан Фуайе, представляющий Францию на церемонии в столице Мадагаскара, и президент Мальгашской республики Филибер Циранана зачитали перед стотысячным скоплением граждан совместную декларацию, провозглашающую Мальгашскую республику с 26 июня независимым государством. Независимость Мальгашской республики обусловлена продолжением пребывания ее в составе французского сообщества.

Улицы и площади Тананариве украшены флагами и заполнены праздничными толпами жителей столицы и ее окрестностей, приветствующими это знаменательное событие в истории Мадагаскара.

——О——

ВОЗВРАЩЕНИЕ ЭЙЗЕНХАУЭРА В ВАШИНГТОН

ВАШИНГТОН, 26 июня. (ТАСС). Как сообщают американские информационные агентства, президент Эйзенхауэр возвратился сегодня в Вашингтон из поездки в страны Дальнего Востока.

——О——

ПРОВОКАЦИОННЫЕ ПРИЗЫВЫ В КОНГРЕССЕ США

НЬЮ-ЙОРК, 26 июня. (ТАСС). В последнее время в американском конгрессе все чаще раздаются провокационные призывы к агрессии против Кубы. Как сообщает корреспондент агентства Юнайтед Пресс Интернейшнл из Вашингтона, член палаты представителей М. Риверс (демократ, от штата Южная Каролина), выступая в конгрессе, прямо заявил: «Мы (США — ред.) должны быть готовы оккупировать этот остров».

Его поддержали около 10 других конгрессменов. Так, член палаты представителей Ф. Бау (республиканец, от штата Огайо) потребовал, чтобы правительство США заявило кубинскому правительству, что в случае конфискации американского имущества оно пошлет «морскую пехоту».

——О——

РАКЕТНЫЕ БАЗЫ НАТО НА ТЕРРИТОРИИ ФРАНЦИИ

ПАРИЖ, 26 июня. (ТАСС). Как сообщает корреспондент агентства Франс Пресс из Лондона, консервативная английская газета «Санди таймс» сегодня пишет, что французское правительство согласилось на создание на французской территории ракетных пусковых площадок, которые будут находиться под контролем НАТО.

Зам. редактора П. БУТУРЛАКИН.

СПОРТ

НА РЕЙДЕ — „МАЛЫЙ ФЛОТ"

Искусно сделанные модели крейсеров, подводных лодок, тральщиков, яхт и других судов. Десятки, сотни мельчайших деталей точно таких, как на настоящих кораблях.

Наступает ответственный момент — ходовые испытания.

Прекрасно изготовлена барнаульцем В. Журиным модель транспортного судна. Она выполняет все команды-сигналы, передаваемые по радио. Юному конструктору заслуженно дается отличная оценка и диплом 1 степени.

Запускаются модели с электрическими, компрессионными и резиновыми моторами. Первые места в своих классах получают: модель Юрия Ильющенко (Барнаульский Дом пионеров), подводная лодка, бийчанина Юрия Юрьева, крейсер представителя краевой станции юных техников Юрия Дегтярева и другие.

Первое место и переходящий приз крайкома ДОСААФ в краевых соревнованиях судомоделистов завоевала команда Дома пионеров (Барнаул), на втором месте — краевая станция юных техников и на третьем — команда Бийска. Победители в составе сборной края примут участие в зональных соревнованиях, которые начинаются сегодня в Новосибирске.

На снимке: В. Журин со своей моделью.

Текст и фото Э. ГОРДОНА.

—✦—

ТРИ НИЧЬИХ

В последних играх чемпионата Барнаула по футболу — «урожай» на ничьи. Лидеры щедро поделились очками с другими командами. Полосу ничьих начали динамовцы. Они сыграли с котлозаводцами со счетом 1:1. Этот же результат зафиксирован во встрече «Темпа» с «Мотором». Радиозаводцы с алтайтрансстроевцами закончили матч при счете 2:2. И лишь армейцы города со счетом 4:3 победили юношей «Темпа».

Сейчас впереди по-прежнему динамовцы.

Сегодня в ТЕАТРЕ и КИНО

Театр МУЗЫКАЛЬНОЙ КОМЕДИИ
КУЗБАССА (в помещении крайдрамтеатра).
СИЛЬВА. Начало в 8 ч. вечера.
29 июня — БАЯДЕРА.

Кинотеатр «РОССИЯ».
Кинокомедия
СКАЗКА О 12 ОЧКАХ.
ДЕВИЧЬЯ ВЕСНА.
На удлиненном сеансе в 10 ч. вечера РАССКАЗ О ЧЕТЫРЕХ СОЛДАТАХ.

Кинотеатр «РОДИНА».
СКАЗКА О 12 ОЧКАХ.
Сеансы: с 10 ч. утра до 10 ч. вечера (каждый час).

Кинотеатр «ОКТЯБРЬ».
КАК ПОССОРИЛСЯ ИВАН ИВАНОВИЧ С ИВАНОМ НИКИФОРОВИЧЕМ.
В 8-30 — ЗИМНЯЯ ФАНТАЗИЯ.
На удлиненном сеансе в 10-15 вечера
МЫ НИКОГДА НЕ ЗАБУДЕМ.

Кинотеатр «ПЕРВОМАЙСКИЙ».
КАК ПОССОРИЛСЯ ИВАН ИВАНОВИЧ С ИВАНОМ НИКИФОРОВИЧЕМ.
Сеансы: в 10, 11, 11-40, 1-20, 2-20, 4, 4-40, 6-20, 7-20, 9, 9-40 вечера.
ПОТЕРЯННАЯ ФОТОГРАФИЯ.
Сеансы: в 12-40, 3, 5-40, 8 ч. вечера.
На удлиненном сеансе в 2-20 дня ПОСЛЕ ЗВОНКА.

ТИПОГРАФИЯ ГАЗЕТЫ «АЛТАЙСКАЯ ПРАВДА»
ПРИГЛАШАЕТ НА РАБОТУ ПРИЕМЩИЦ ГАЗЕТ
(работа постоянно в ночь), ОХРАННИКА и на временную работу СТОЛЯРА-ПЛОТНИКА.
Обращаться: ул. Короленко, 105, в отдел кадров.

БАРНАУЛЬСКИЙ КОМБИНАТ СТРОЙМАТЕРИАЛОВ
ПРОДАЕТ СТРОИТЕЛЬНУЮ ИЗВЕСТЬ.
Обращаться: новосиликатный завод.

МЕНЯЮ квартиру в г. Павлодаре на квартиру в г. Барнауле.
Обращаться: г. Барнаул, ул. Техническая, 30, кв. 6, с 16 ч. до 19 ч. вечера, к Горковенко.

ГОРНО-АЛТАЙСКОЕ ПЕДАГОГИЧЕСКОЕ УЧИЛИЩЕ
ОБ'ЯВЛЯЕТ ПРИЕМ УЧАЩИХСЯ
на школьное отделение (подготовка учителей для начальных классов) на базе средней школы со сроком обучения два года и на базе семилетней школы на русское и алтайское отделения со сроком обучения 4 года.
Поступающие на базе средней школы подвергаются приемным экзаменам по русскому языку и литературе письменно (сочинение) и по арифметике (устно).
Поступающие на базе семилетней школы сдают вступительные экзамены по следующим предметам: русский язык письменно (диктант); русский язык и литературное чтение (устно); математика устно (арифметика, алгебра, геометрия).
Поступающие подают заявление на имя директора с приложением следующих документов: аттестат об окончании 10 классов или свидетельство об окончании 7 классов (в подлинниках); копия свидетельства о рождении (заверенная нотариально); автобиография; три фотокарточки; медицинская справка по форме № 286; справка с места жительства; характеристика-рекомендация из школы и ее общественных организаций, а для проработавших не менее двух лет — справка с места работы (или выписка из трудовой книжки) и характеристика-рекомендация от руководителя предприятия и от общественных организаций предприятия.
Стипендия на общих основаниях.
Документы принимаются до 31 июля.
Адрес училища: город Горно-Алтайск, ул. Социалистическая, 22.

ГОРНО-КОЛЫВАНСКИЙ СЕЛЬСКОХОЗЯЙСТВЕННЫЙ ТЕХНИКУМ
Министерства сельского хозяйства РСФСР
ПРОИЗВОДИТ ПРИЕМ УЧАЩИХСЯ НА 1960—1961 УЧЕБНЫЙ ГОД НА ОЧНОЕ И ЗАОЧНОЕ ОТДЕЛЕНИЯ ПО СПЕЦИАЛЬНОСТИ:
планирование и учет сельскохозяйственного производства (колхозов, совхозов, РТС).
Срок обучения на очном отделении: на базе 10 классов 2 года 2 месяца, на базе 7 классов — 3 года 4 месяца. На заочном отделении: на базе 10 классов — 2 года, на базе 7 классов — 4 года.
Приемные экзамены проводятся с 1 по 20-е августа по предметам: на базе 10 классов — русскому языку и литературе (сочинение), математике (письменно и устно); на базе 7 классов — русскому языку (диктант), русскому языку и литературному чтению (устно), математике (устно).
Офицеры, демобилизованные из Советской Армии, принимаются без экзаменов.
Желающие поступить должны подать заявление на имя директора с приложением документов: свидетельство (аттестат) об образовании, свидетельство о рождении (в подлинниках), медицинская справка (форма № 286), три фотокарточки размером 3×4, характеристика.
Преимущественно будут приниматься лица с практическим стажем — по направлению.
Учащиеся, принятые на очное отделение, получают стипендию от 140 до 225 руб.
Иногородние обеспечиваются общежитием.
Адрес: Горная Колывань, Змеиногорского района, Алтайского края.
Дирекция.

АЛТАЙСКИЙ ФИЛИАЛ ПРОЕКТНОГО ИНСТИТУТА «СИБГИПРОСЕЛЬХОЗСТРОЙ» ЗАКЛЮЧАЕТ ДОГОВОРЫ
на выполнение проектной документации в 1960—1961 гг. по электрификации колхозов края.
Обращаться по адресу: г. Барнаул, Коренная, 119. Алтайский филиал «Сибгипросельхозстрой».

ПРИГЛАШАЮТ НА РАБОТУ:
КИРПИЧНЫЙ ЗАВОД ТРЕСТА «СТРОЙМАТЕРИАЛОВ» на постоянную работу — рабочих на Восточном поселке и временно на сезонном производстве Гонбинский поселок.
Обращаться: Восточный поселок, Полевая, 1, кирпичный завод.
БАРНАУЛЬСКОЕ СТРОЙУПРАВЛЕНИЕ № 2 ТРЕСТА «СТРОЙГАЗ» — штукатуров, маляров, столяров, бетонщиков и разнорабочих.
Одиноким предоставляется общежитие.
Обращаться: остановка автобуса «Поток», 6-я Западная, 31, в отдел кадров.
УПРАВЛЕНИЕ МЯСНОЙ ПРОМЫШЛЕННОСТИ для работы в откормсовхозах — инженеров-строителей, агрономов, зоотехников, ветеринарных врачей, механиков по сельхозмашинам, главных бухгалтеров. На Бийский мясокомбинат в конструкторско-техническое бюро — инженера-механика по машинам и аппаратам пищевых производств, инженеров: энергетика и строителя.
Обращаться: проспект Ленина, 74, комната, 64.
АЛТАЙСКОЕ УПРАВЛЕНИЕ ЛЕСНОГО ХОЗЯЙСТВА на постоянную работу в леспромхозы — инженеров-технологов, плановиков-экономистов, инженеров-нормировщиков, бухгалтеров.
Обращаться: ул. Гоголя, 15.
БАРНАУЛЬСКОЕ ГРУЗОВОЕ АВТОТРАНСПОРТНОЕ ХОЗЯЙСТВО — автомехаников, шоферов, автослесарей, автослесарей-мотористов, охранников, диспетчера, заправщика.
Обращаться: 7-й Заводской проезд, 21 (за Потоком).

Гагарина Алевтина Павловна, проживающая в г. Барнауле, по проспекту Калинина, 6, кв. 47, возбуждает дело о разводе с Пивоваровым Семеном Леонтьевичем, проживающим в г. Барнауле, по ул. Чернышевского, 97.
Дело подлежит рассмотрению в нарсуде 1-го участка Железнодорожного района г. Барнаула.

АДРЕС РЕДАКЦИИ И ИЗДАТЕЛЬСТВА: г. Барнаул, ул. Короленко, 105. ТЕЛЕФОНЫ: справки (круглые сутки) 3—46 и 14—03, редактор 14—03, зам. редактора 15—48, ответ. секретарь 18—12, зам. ответ. секретаря 4—54, ОТДЕЛЫ: партийной жизни 4—71, пропаганды 17—55, советского строительства 4—54, промышленно-транспортный 22—66, сельскохозяйственный 19—22, культуры и быта 7—47, информации 8—30, писем трудящихся 15—84, прием корреспонденции по телефону — междугородный прямой 13 и городской 17—78, упр. издательством 16—71, прием заказов в отдел об'явлений 3—46 два зв., бухгалтерия 17—02.

АЕ 164 Типография издательства «Алтайская правда». Тираж 145.000 экз.