Год издания 43-й.

ПРОЛЕТАРИИ ВСЕХ СТРАН, СОЕДИНЯЙТЕСЬ!

# АЛТАЙСКАЯ ПРАВДА

Орган Алтайского краевого, Барнаульского городского комитетов КПСС, краевого и Барнаульского городского Советов депутатов трудящихся

№ 77 (11601)
Четверг, 31 марта 1960 года

ЦЕНА 20 КОП.

## Пребывание Н. С. Хрущева во Франции

Глава Советского правительства отвечает на приветствия тысячной толпы жителей Вердена, стоящей у монумента, установленного в честь победы союзников над немецкой армией в 1916 году и в память павших.

Фото специального фотокорреспондента ТАСС В. Соболева. (Снимок принят по фототелеграфу).

ДИЖОН, 29 марта (Спец. корр. ТАСС). Сегодня в 8 часов 25 минут по местному времени находящийся во Франции с официальным визитом Председатель Совета Министров СССР Н. С. Хрущев и сопровождающие его лица отбыли самолетом из Дижона в Мец. Несмотря на сильный дождь, перед зданием префектуры в Дижоне, где высокий гость из Советского Союза провел ночь, собралась большая толпа местных жителей, пришедших сюда, чтобы попрощаться с Н. С. Хрущевым. Появление в дверях префектуры главы Советского правительства было встречено аплодисментами и приветственными возгласами. Никита Сергеевич тепло простился с гостеприимными жителями Дижона.

МЕЦ, 29 марта (Спец. корр. ТАСС). В 9 часов по местному времени самолет, на котором следовали Н. С. Хрущев и сопровождающие его лица, приземлился на аэродроме Меца.

На аэродроме Н. С. Хрущева встречали префект департамента Мозель Жан Лапорт, командующий 6-м военным округом Франции генерал Лекок и другие официальные лица.

С аэродрома Н. С. Хрущев и сопровождающие его лица направились в Верден. Дорога проходит через район, где все напоминает о кровопролитном сражении, развернувшемся здесь во время первой мировой войны. По обе стороны дороги то и дело встречаются воронки от снарядов, военные кладбища и памятники.

ВЕРДЕН, 29 марта (Спец. корр. ТАСС). Прибывший сюда Председатель Совета Министров СССР Н. С. Хрущев осмотрел монумент, установленный в честь победы союзников над немецкой армией в 1916 году и в память павших. У подножия монумента главу Советского правительства восторженно приветствует тысячная толпа. Над толпой видны плакаты: «Хрущев — посланец мира!», «Да здравствует разоружение!», «Ветераны Вердена приветствуют ветеранов Сталинграда!». К Никите Сергеевичу подбегают дети. Маленький мальчик протягивает советскому гостю букет цветов. «Господин Хрущев, — говорит ему по-русски маленькая девочка, — сделайте так, чтобы мир воцарился на земле». Мы сделаем все, чтобы царил мир и чтобы дети не знали, что такое война, отвечает Никита Сергеевич.

РЕЙМС, 29 марта (ТАСС). Председатель Совета Министров Н. С. Хрущев в 13.15 по местному времени прибыл в город Реймс, столицу французской провинции Шампань.

Тысячи жителей города встречали высокого советского гостя. Возгласы «Да здравствует Хрущев», «Да здравствует франко-советская дружба» слышались из огромной толпы, собравшейся у здания городской ратуши, куда прибыл глава Советского правительства.

Несмотря на начинавшийся проливной дождь, встречающие Н. С. Хрущева не расходились.

Приветствуя главу Советского правительства, заместитель мэра Реймса Тэтингер выразил надежду, что, встречаясь с народом Шампани, Н. С. Хрущев убедится в том, какое огромное значение французы придают его визиту и его переговорам с генералом де Голлем.

Затем в городской ратуше был дан завтрак.

На завтраке, прошедшем в теплой обстановке, с речью выступил Н. С. Хрущев.

Позднее глава Советского правительства и его спутники отправились осматривать реймский собор Нотр-Дам. Гости с большим интересом ознакомились с этим шедевром французской готики, который сильно пострадал от варварской бомбардировки германской артиллерией и авиацией во время первой и второй мировых войн. При выходе из собора Н. С. Хрущева радушно приветствовали толпы горожан.

Затем Н. С. Хрущев и сопровождающие его лица выехали на автомашинах в центр производства французских шампанских вин — город Эперне.

По прибытии в Эперне, где его радушно приветствовали несколько тысяч человек, Н. С. Хрущев и сопровождающие его лица были гостями членов правления об'единения производителей шампанских вин. После этого Н. С. Хрущев посетил винные погреба известного винодельческого завода «Моэ э шандон», который существует уже 217 лет. Погреба этого предприятия имеют общую протяженность 20 километров, в них хранится 18 миллионов бутылок вина.

После посещения Эперне Н. С. Хрущев и сопровождающие его лица возвратились в Реймс.

В муниципалитете города Реймса состоялся прием.

В 17 час. 58 мин. по местному времени (19 ч. 58 м. по московскому) Н. С. Хрущев и сопровождающие его лица выехали специальным поездом в крупнейший промышленный центр севера Франции город Лилль.

МЕХАНИЗИРУЕМ ДОЕНИЕ КОРОВ В 1960—61 гг.

# Работать так, чтоб на каждой ферме росла продуктивность скота!

* * * * * *

## На смену ручному труду

Животноводы и механизаторы, воодушевленные решениями XXI с'езда родной партии, проявляют много инициативы, чтобы дать любимой Родине больше молока и мяса. Почин Ивана Швыдко — блестящее тому подтверждение. Когда я услыхал о нем, то сразу же решил, что и мое место — на ферме.

Надо было установить доильный агрегат. Помог мне в этом механик колхоза Владимир Тиунов. Вместе с ним я смонтировал рядом с подвесной дорогой трубопровод (как это сделал и Иван Швыдко). В линию на каждые две коровы поставили по одному кранику, что позволило доить коров не четырьмя, а сразу десятью аппаратами. Переоборудовали аппараты с трехтактной на двухтактную работу. Это позволило сократить время на дойку каждой коровы на 3—4 минуты. С тремя помощницами я стал доить 108 коров.

С вводом в эксплуатацию доильного агрегата мы сократили на ферме 5 доярок.

На ферме есть две передвижных электростанции. Мы подключили их в общую сеть, чтобы в случае выхода из строя одной из них пустить в работу другую. От старой установки ДА-3 взяли аппараты и теперь используют их вместе с аппаратами доильной станции. Дойка проходит быстро и организованно. Коровы уже привыкли к механической дойке, каждая знает свою очередь, ведет себя спокойно.

Нынче я решил получить от каждой коровы не менее 3.100 литров молока, или на 322 литра больше, чем в прошлом году. Обязуюсь также снизить себестоимость центнера молока на 70 рублей.

Многие сейчас спрашивают: как же быть с механической дойкой летом?

Для нас это—не проблема. Сейчас мы монтируем трубы, чтобы сразу доить тринадцать коров. Летом передвижную доильную установку и электростанцию вывезем в лагерь.

**М. КОСТАРНЫХ,**
**механик-доярка колхоза имени Чапаева.**

Мамонтовский район.

## Планы претворяются в жизнь

В нашем районе за механизацию ферм до осени прошлого года колхозы, можно сказать, совсем не брались. Правда, отдельные из них приобретали стационарные и передвижные доильные агрегаты, но они, как правило, залеживались на складах, ржавели, разукомплектовывались.

Поставленные семилеткой задачи дальнейшего развития животноводства заставили колхозных тружеников основательно приняться за механизацию. Решено уже летом текущего года на каждой ферме установить электродоильные агрегаты. Для этого нужно, чтобы на фермы пришли опытные механизаторы. В октябре прошлого года районные организации послали группу трактористов и комбайнеров на экскурсию в Мартовский совхоз, к Ивану Швыдко. Обогатившись передовым опытом, они горячо взялись за дело. Тогульские колхозники вскоре убедились, насколько выгодно механическое доение коров.

Хорошо идут дела у механика-дояра Н. Покалюка в колхозе «Алтай». Одновременно с устройством доильной площадки он заменил старые кормушки более удобными, доильные аппараты переоборудовал с трехтактной работы на двухтактную. Тов. Покалюк обязался во втором году семилетки в среднем от коровы получить 2.300 литров молока. Сейчас он доит 73 коровы, а вскоре будет доить в два раза больше.

В сельхозартели имени Сталина, где универсальная доильная станция пролежала на складе два года, работать на ферму пришел тракторист Иван Чернов. После того, как станция была смонтирована, он обучил обращаться с доильными аппаратами десятерых доярок. Сам дояр на первых порах обслуживал пятнадцать коров.

Как только Чернов стал управляться с делом быстрее опытных доярок, ему удвоили группу животных. А ныне механизатор доит уже пятьдесят коров.

— И это я считаю только началом, — говорит Иван Чернов. — Буду увеличивать стадо до 150 коров и от каждой из них за год надою не менее 2.200 литров молока.

Успешно осваивают новое дело механизаторы И. Игнатов в сельхозартели имени Войкова и Е. Снетков в колхозе имени Калинина. Недавно на механическую дойку перевели 120 коров животноводы сельхозартели «Память Кирова», к чему много старания приложил моторист Борис Сироткин. Применение механизмов уже высвободило на фермах района около двадцати доярок. Одновременно повысились надои молока на литр, а кое-где и больше.

Ныне универсальную доильную станцию имеет каждый тогульский колхоз, а некоторые обеспечили ими уже все свои молочнотоварные фермы. Недавно Тогульская РТС послала в крайсельхозснаб заявку еще на шесть УДС-1.

Проявлена забота и о кадрах. В Бийское ремесленное училище посланы шесть механизаторов, пожелавших стать доярами. Почти все они коммунисты, много лет проработавшие на тракторах и комбайнах.

**А. БАУЭР,**
**начальник инспекции сельского хозяйства Тогульского райисполкома.**

Тогульский район.

## Анализировать экономические показатели

В нашем районе — десять колхозов. Все они находятся примерно в одинаковых условиях. А вот если поинтересоваться себестоимостью молока в этих хозяйствах, то обнаружится странная картина.

В прошлом году себестоимость центнера молока в колхозе «Заря» составила 96 рублей, в артели имени Сталина — 109, «Страна Советов» — 110 рублей. А в других хозяйствах себестоимость оказалась почти вдвое выше: в колхозе «Рассвет» — 198 рублей, имени Чапаева — 194 рубля центнер.

Почему же так резко колеблется себестоимость молока? К сожалению, руководители колхозов не занимаются экономическим анализом работы ферм, а иногда даже и не знают, из чего слагается себестоимость продукции.

Важной составной частью себестоимости являются затраты на оплату труда людей, занятых производством продукции. Там, где плохо организован труд, низка его производительность, допускаются излишества в содержании штата, неизбежно растет и себестоимость. В ряде колхозов неодинаково подходят к оплате труда. Например, в колхозе «Заря» за каждый центнер надоенного молока доярке начисляется летом 1,25 трудодня, а зимой — 3 трудодня. В колхозе же «Рассвет» в любое время года доярка получает три трудодня за центнер. А в результате среднегодовые затраты на оплату труда доярок в колхозе «Заря» составили 4,8 трудодня, а в колхозе «Рассвет» — 6,6 трудодня.

Второй причиной, влияющей на себестоимость молока, является продуктивность скота. Ведь чем больше ферма дает молока, тем оно будет дешевле. А продуктивность—различная. В сельхозартели «Заря» за прошлый год было надоено от каждой коровы по 1.879 килограммов молока, в колхозе «Рассвет» — по 1.329.

Значительное место в затратах, влияющих на себестоимость продукции, занимает стоимость кормов. Трудно, конечно, рассчитывать на получение дешевого молока тем колхозам, которые, не сумев организовать производство кормов в своем хозяйстве, тратят огромные средства на покупку фуража. Так, например, колхоз имени Карла Маркса в прошлом году израсходовал на покупку кормов более 62 тысяч рублей, колхоз имени Чапаева — 58,5, «Страна Советов» — 56,8 тысячи рублей.

Но даже тогда, когда колхоз производит собственные корма, стоимость их бывает различной. Так, в колхозе «Заря» себестоимость центнера силоса обошлась в 2 рубля 35 копеек, а в колхозе «Рассвет» — 11 рублей 95 копеек. Конечно же, будет дорогим молоко, получаемое от скармливания такого силоса!

Руководители колхозов все еще никак не поймут, что 50 процентов затрат на производство молока — это затраты на оплату ручной дойки, что надо быстрее переходить на механическое доение коров.

В колхозе «Память Ленина», где председателем т. Дынник, уже давно приобрели два комплекта доильных установок, но почему-то передали их в склад, а не устанавливают на фермах. Такое же положение в колхозе имени Чапаева. Медлят с установкой доильных машин сельхозартели «Страна Советов» и «Красный Октябрь».

Руководителям колхозов, да и руководителям района нужно почаще анализировать экономику, серьезнее заниматься вопросами организации труда на фермах.

**А. ВЕРНЕР,**
**ст. бухгалтер-экономист райсельхозинспекции.**

Кулундинский район.

## ЗА ДЕЛО ВЗЯЛИСЬ КОММУНИСТЫ

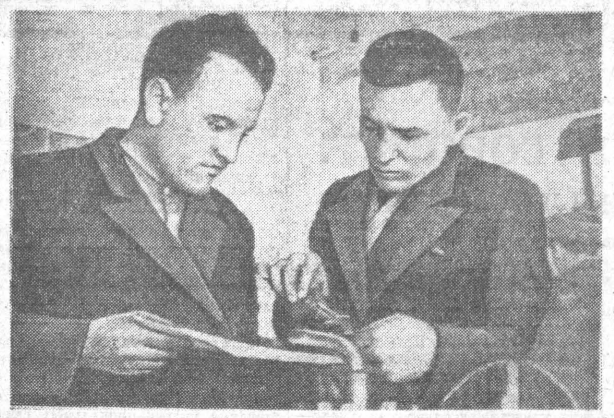

**До последнего времени в птицеплемзаводе «Пролетарий» коров доили вручную. Руководители завода, да и сами животноводы считали, что в старых помещениях в зимних условиях оборудовать стационарную доильную площадку невозможно.**

**Но вот за дело взялись коммунисты — шофер Семен Чернов и лучший токарь завода Владимир Руднев. Они решили сделать передвижную площадку на колесах, рассчитанную на шесть доильных аппаратов. С помощью такой площадки одна доярка за полтора часа легко справляется с дойкой ста коров.**

**Эта идея понравилась всем рабочим завода. Видя, как стараются коммунисты, им охотно шли на помощь и кузнецы, и слесари, и плотники. Не так давно на седьмом отделении первая площадка была сдана в эксплуатацию и получила хороший отзыв со стороны рабочих фермы.**

**Сейчас тт. Чернов и Руднев работают над изготовлением передвижных площадок для второго и третьего отделений.**

**НА СНИМКЕ (слева направо): С. Чернов и В. Руднев рассматривают чертеж передвижной доильной площадки.**

**А. РОМАНОВ.**

Троицкий район.

## Четверка бесстрашных—в Москве

*Торжественная встреча отважных на Внуковском аэродроме*

По-русски горячо с распростертыми об'ятиями встретили москвичи отважных воинов Асхата Зиганшина, Филиппа Поплавского, Анатолия Крючковского, Ивана Федотова, прибывших 29 марта самолетом «ТУ-104» из Парижа. 49 дней эти юноши мужественно боролись с разбушевавшейся стихией Тихого океана. Достойные сыны великого народа проявили необычайную твердость духа, стойкость, выдержку и вышли победителями из смертельной схватки.

Многолюдно было на Внуковском аэродроме. Сюда пришли юноши и девушки — сверстники отважных воинов, представители партийных, общественных и молодежных организаций, воины Советской Армии, рабочие и служащие.

Среди встречавших были посол Соединенных Штатов Америки в СССР Ллуэллин Е. Томпсон и сотрудники американского посольства.

Когда отважная четверка сошла с самолета на московскую землю, героев тесным кольцом окружили москвичи. Каждый хотел приветствовать бесстрашных, передать им слова поздравления и восхищения их подвигом.

На аэродроме в честь возвращения славных сынов советского народа состоялся митинг.

Асхата Зиганшина, Филиппа Поплавского, Анатолия Крючковского, Ивана Федотова сердечно приветствовал председатель исполкома Московского городского Совета депутатов трудящихся Н. И. Бобровников.

Мы, москвичи, как и все советские люди, сказал тов. Бобровников, — гордимся и восхищаемся вашим мужеством и беспримерной отвагой, проявленными в борьбе с силами стихии. Чувства восхищения всего нашего народа ярко выражены в приветственной телеграмме, направленной вам Никитой Сергеевичем Хрущевым.

От имени москвичей тов. Бобровников пожелал воинам крепкого здоровья и отличных успехов в дальнейшей службе в рядах Советской Армии на благо Родины.

С теплыми словами привета к молодым воинам обращается помощник начальника Главного политического управления Советской Армии и Военно-Морского Флота по комсомольской работе Герой Советского Союза подполковник А. В. Макридин. Он говорит:

— Весь советский народ, воины армии и флота, многотысячный отряд армейской и флотской молодежи восхищены вашей мужественной и самоотверженной борьбой с океанской стихией. В этом подвиге ярко отразились благородные черты молодых советских людей, воспитанных славной Коммунистической партией, славным комсомолом, Советскими Вооруженными Силами. В вашем поступке советские воины видят достойный пример для подражания. Они учатся у вас мужеству, героизму, дружбе и товариществу, умению преодолевать любые трудности.

Слово предоставляется секретарю Московского городского комитета ВЛКСМ А. А. Сосину.

— Сегодня, — заявляет он, — молодежь Москвы от всего сердца говорит вам — «Здравствуйте, герои! С возвращением на родную советскую землю!». Ваш подвиг нашел отклик в сердцах людей всего мира.

Советские юноши и девушки со всем народом, воплощая в жизнь заветы великого Ленина, предначертания родной Коммунистической партии, строят новые города и электростанции, выращивают богатые целинные урожаи, покоряют природу, штурмуют космос. В этой всенародной борьбе за коммунизм воспитывается у молодежи мужество, стойкость и отвага.

Юноши и девушки столицы, как и вся советская молодежь, горды тем, что вы вписали в летопись славных дел комсомола еще одну яркую страницу.

Раздаются горячие аплодисменты, когда к микрофону подходит младший сержант Асхат Зиганшин. Его речь звучит горячо и проникновенно.

— Трудно говорить, — начинает он свое выступление, — когда душа и сердце переполнены волнующими чувствами и огромнейшей радостью по случаю возвращения на нашу Советскую Родину.

Прежде всего хочется сердечно поблагодарить Коммунистическую партию, Ленинский комсомол, нашу родную армию за то, что они хорошо воспитывают советскую молодежь, учат ее не бояться трудностей, горячо любить свою Родину, быть всегда верным своему народу.

Передав сердечное солдатское спасибо товарищу Н. С. Хрущеву за большую заботу о советских людях, Асхат Зиганшин сказал:

— Там, в океане, в долгие дни дрейфа никто из нас и не думал, что произошло что-то необычайное. Мы выполняли свой солдатский долг, несли воинскую службу. Мы делали и поступали так, как поступал бы любой советский человек. Мы любим свою прекрасную страну, ее славное прошлое, героическое настоящее. Эта любовь помогла нам бороться со стихией, преодолевать неимоверные трудности.

С аэродрома провожаемые собравшимися молодые воины направились в город.

(ТАСС).

Указ Президиума Верховного Совета СССР

## О награждении младшего сержанта Зиганшина А. Р. и рядовых Поплавского Ф. Г., Крючковского А. Ф. и Федотова И. Е. орденом Красной Звезды

За проявленное мужество при выполнении воинского долга и стойкость в борьбе с силами стихии **наградить:**

**Орденом Красной Звезды**

1. Младшего сержанта **Зиганшина** Асхата Рахимзяновича.
2. Рядового **Поплавского** Филиппа Григорьевича.
3. Рядового **Крючковского** Анатолия Федоровича.
4. Рядового **Федотова** Ивана Ефимовича.

**Председатель Президиума Верховного Совета СССР К. ВОРОШИЛОВ.**
**Секретарь Президиума Верховного Совета СССР М. ГЕОРГАДЗЕ.**

Москва, Кремль.
29 марта 1960 г.

Указ Президиума Верховного Совета СССР

## О созыве Верховного Совета СССР

Президиум Верховного Совета СССР **постановляет:**

Созвать пятую сессию Верховного Совета СССР пятого созыва 5 мая 1960 года в гор. Москве.

**Председатель Президиума Верховного Совета СССР К. ВОРОШИЛОВ.**
**Секретарь Президиума Верховного Совета СССР М. ГЕОРГАДЗЕ.**

Москва, Кремль.
29 марта 1960 г.

### Механизмы ржавеют на складах

Руководители совхозов Яминского района не скупятся на слова, когда заходит речь о значении механизации ферм, о необходимости облегчить труд животноводов. А вот на деле у них почему-то получается совсем иное.

На складах совхоза «Восточный» уже продолжительное время лежат, не находя применения, 12 доильных аппаратов. В Мартыновском совхозе из одиннадцати доильных установок работает только одна, а в Яминском совхозе из 27 — только четыре.

Не находит почему-то применения большое количество автопоилок, имеющихся в хозяйствах района.

Совершенно непонятно, как могут мириться с подобным пренебрежением к механизации районные организации?

**Н. СУХАНОВ.**

Яминский район.

—о—

### ИЗ ЛИЧНЫХ ХОЗЯЙСТВ

ШАРЧИНО. (Наш соб. корр.). Жители села Усть-Мосихи принимают активное участие в заготовках продуктов животноводства из личных хозяйств. Так, А. И. Приходько продал государству 440 килограммов мяса и сдал в колхоз телку. Я. Г. Юдаков — 397 килограммов мяса, Г. Д. Великжанин — 125 килограммов молока. Продают продукты животноводства и другие жители Усть-Мосихи.

# В. И. Ленин об общих закономерностях и национальных особенностях строительства социализма

**«Мы все время знали и не забудем, что наше дело есть международное дело...»**
**В. И. ЛЕНИН.**

Вопрос об общих закономерностях и национальных особенностях в строительстве социализма является одним из важнейших в теории и практике коммунистических и рабочих партий. С этим вопросом связаны генеральная линия развития стран социалистического лагеря, их отношения между собой, взаимное использование ими опыта в строительстве нового общества.

1.

Братские партии творчески используют опыт нашей страны, которая первой построила социализм и осуществляет постепенный переход к коммунизму. Еще в первые месяцы после победы Октябрьской революции В. И. Ленин указывал, что Советская республика представляет собой отряд всемирной армии социализма. На долю нашей страны, отмечал он, «выпала честь идти во главе великого мирового движения» (Соч., т. 28, стр. 310).

В. И. Ленин подчеркивал, что нет ничего более ошибочного, как ограничивать значение нашей революции национальными рамками. Благодаря своему пролетарскому характеру она явилась прологом грядущих побед мирового рабочего класса над капиталом. Ее главные черты и закономерности применимы к любой другой стране, вступающей на путь пролетарской революции и социалистического строительства.

В то же время В. И. Ленин, Коммунистическая партия решительно выступали против недооценки национальных интересов народов. Ленинизм требует чуткого отношения к нуждам и запросам наций, максимального учета национальных особенностей в государственном, хозяйственном и культурном строительстве.

История Советского государства блестяще подтвердила правильность ленинских установок об учете общих закономерностей и национальных особенностей в борьбе за социализм. На основе ленинской национальной политики в ходе социалистического строительства были удовлетворены как общие интересы всех трудящихся СССР, так и национальные интересы народов, обеспечено мощное развитие их материальных и духовных сил, ликвидирована их отсталость в развитии экономики и культуры. Ряд народов СССР пришел к социализму, минуя стадию капитализма. Укрепление силы и могущества СССР являлось важнейшим условием под'ема всех советских национальных республик. С решением этой общенародной задачи были связаны судьба каждого из народов нашей страны, его успехи в хозяйственном и культурном строительстве.

Столь же настойчиво В. И. Ленин подчеркивал необходимость учета национальных особенностей и на международной арене. Национальные и государственные различия между народами и странами, указывал он, сохранятся еще очень долго даже после победы социализма в мировом масштабе. Поэтому единство интернациональной тактики международного коммунистического и рабочего движения требует не устранения разнообразия, не уничтожения национальных различий, а такого применения основных принципов коммунизма, которое бы правильно приспособляло, применяло их к национальным и национально-государственным различиям. Вместе с тем Ленин предупреждал против преувеличения национальных различий и особенностей, требовал, чтобы национально-особенное и специфическое рассматривалось через призму общих закономерностей социалистической революции и диктатуры пролетариата.

Все последующее общественное развитие подтвердило правильность ленинских выводов. Возникновение и развитие стран народной демократии показало, что в основном и главном они развиваются на основе тех же закономерностей, которые были присущи и нашей стране в период социалистического строительства. Эти страны идут единой, общей столбовой дорогой, проложенной трудящимися СССР.

Враги социализма, ревизионисты всех мастей потому и ополчаются против общих закономерностей пролетарской революции и социалистического строительства, что в их осуществлении заключен один из важнейших источников силы и успехов всех социалистических стран. Преувеличивая роль национальных особенностей, ревизионисты тщатся доказать, что общих закономерностей нет и быть не может, что каждая страна должна развиваться только своим особым путем, исключающим какие бы то ни было схожие с другими странами линии развития.

Братские партии дают решительный отпор поползновениям ревизионистов. Одним из основных положений известной Декларации коммунистических и рабочих партий стран социализма является именно вопрос об общем и особенном в социалистическом строительстве. Декларация подчеркивает великую роль марксистско-ленинского учения, обращает внимание на всеобщность истин марксизма-ленинизма. Декларация разоблачает теоретическую несостоятельность и политический вред противопоставления общего и специфического в социалистическом строительстве, указывает на возможность и необходимость их гармонического сочетания на практике.

Как показал опыт СССР и других стран социализма, всем этим государствам присущи общие закономерности, которые накладывают свою печать на социалистические преобразования, независимо от специфики отдельных стран. Вместе с тем братские партии применяют эти общие закономерности творчески, в зависимости от конкретных исторических условий каждой страны. Игнорирование национальных особенностей, как указывается в Декларации, привело бы пролетарскую партию к отрыву от жизни, от масс.

Каждая из социалистических стран прошла свой исторический путь, отличается своими национальными традициями, определенным уровнем экономического и культурного развития. Строительство социализма в различных странах не может не учитывать этих особенностей. Это проявляется в конкретных формах построения органов государственной власти, в темпах и характере социалистической индустриализации, в формах и методах превращения частнокапиталистической собственности в социалистическую, в своеобразии социалистической перестройки сельского хозяйства и в других политических и социально-экономических преобразованиях.

Однако эти национальные особенности не отменяют и не могут отменить главного, а именно общих закономерностей социалистического строительства. Страны социализма имеют родственную социально-экономическую систему. В каждой из них в соответствующих национальных формах осуществляется диктатура пролетариата. В каждой из них народ — не только вершитель государственной власти, но и хозяин всех ее материальных и духовных ценностей. Незыблемой основой социалистических государств служит союз рабочего класса и крестьянства, а руководящей силой являются марксистско-ленинские партии.

2.

Сочетание общего и специфического, международного и национального составляет важнейшую черту внутренней и внешней политики и практической деятельности коммунистических и рабочих партий стран социалистического лагеря. Забота о неуклонном под'еме материальных и духовных сил своей нации ни в какой мере не противостоит правильно понятым интересам народов других социалистических государств, интернациональным, классовым интересам трудящихся всего мира.

Стремление ревизионистов превратить национальные условия и особенности в нечто самодовлеющее есть не что иное, как прикрытие национальным флагом измены социализму, отхода от него. Не случайно национальный флаг был использован венгерской контрреволюцией в период ее открытой вооруженной борьбы за свержение народной власти. Враги трудящихся подогревали националистические настроения, пытались противопоставить Венгрию всему социалистическому лагерю, оторвать ее от этого лагеря.

Коммунистические и рабочие партии решительно выступают против игнорирования общих принципов социалистического строительства и ослабления интернациональных связей трудящихся своих стран с братскими социалистическими странами, разоблачают попытки использовать национальные различия для противопоставления одних социалистических стран другим.

«В содружестве социалистических государств, — говорил товарищ Н. С. Хрущев, — каждый его участник стремится помогать народам братских стран строить социализм и сам в свою очередь опирается на их помощь и поддержку.

Взаимопомощь не означает усиления одних за счет других, она означает неуклонный общий под'ем и укрепление каждой социалистической страны в отдельности и всего лагеря в целом».

Коммунистические и рабочие партии видят свой долг в том, чтобы творчески проводить в жизнь ленинское учение о социализме и коммунизме. Какими бы особенностями ни характеризовались те или иные социалистические государства, суть их одна. Специфическое, национальное было, есть и будет, однако оно не отменяет общего, свойственного всем социалистическим странам. Столбовая дорога к социализму, проложенная Октябрьской революцией, является генеральной линией развития всех социалистических стран, несмотря на разнообразие конкретных форм их перехода к социализму.

Ленинские положения об общих закономерностях и национальных особенностях в строительстве социализма имеют огромное значение в борьбе народов за коммунизм. Наша партия развивает и обогащает эти положения на основе опыта СССР и других стран. С особой силой это продемонстрировал XXI с'езд КПСС, выдвинувший и всесторонне разработавший ряд коренных положений о закономерностях коммунистического строительства. Исключительный интерес представляют высказанные в докладе товарища Н. С. Хрущева на XXI с'езде КПСС соображения об условиях осуществления социалистического и коммунистического строительства в различных странах. Вопреки лживым утверждениям проповедников «национального коммунизма» об обособленном развитии социалистических стран, товарищ Н. С. Хрущев показал, что социалистические государства, используя заложенные в социалистическом строе возможности, будут более или менее одновременно переходить к высшей фазе коммунистического общества. В противоположность закону неравномерности экономического и политического развития, действующего в мире капитализма, в мировой социалистической системе действует закон планомерного, пропорционального развития. Экономически отставшие в прошлом страны, опираясь на опыт и поддержку других социалистических государств, быстро наверстывают время, повышают уровень своей экономики и культуры, в результате чего общая линия экономического и культурного развития всех социалистических стран выравнивается.

Эти глубоко научные положения наносят сокрушительный удар по ревизионистским утверждениям о якобы неизбежной неравномерности в развитии социалистических государств, о будто бы имеющихся у некоторых из них тенденциях к «гегемонизму», к подчинению одних стран другими. В отношениях между социалистическими странами, как и внутри социалистических государств, господствует принцип братской дружбы и взаимопомощи на основе равноправия и взаимного уважения национального суверенитета.

**Н. МАТЮШКИН.**

На снимке (слева направо): машинист экскаватора Г. Коровин со своими помощниками тт. Солодуном и Яицким.
Фото А. Боровкова.

Ленинская трудовая вахта

# На подступах к Оби

Седьмая механизированная колонна треста «Уралстроймеханизация» ведет отсыпку земляного полотна на подступах к Каменскому железнодорожному мосту. Это дружный, спаянный коллектив.

Руководит колонной бывалый строитель Николай Алексеевич Могилевский. За его плечами шестнадцать трудовых лет. Ему пришлось первому пробираться сквозь Салаирские отроги, строя дорогу Барнаул—Сталинск. Здесь, в таежных дебрях, не раз приходилось преодолевать большие трудности.

Строил Николай Алексеевич и «дорогу хлеба» — линию Барнаул—Кулунда. Здесь в седьмой колонне в те времена мастерами экскавации зарекомендовали себя механизаторы тт. Лемесин, Доценко, Довженко.

Не раз за передовым опытом приезжали люди на Алтай к знатным рабочим. Трудятся они сейчас в колонне, помогая новичкам овладевать мастерством экскаваторщика.

— Механизаторы колонны, — говорит ее начальник Николай Алексеевич Могилевский, — решили выполнить семилетку за пять лет. И они держат слово. Первый год семилетки завершен на четыре с половиной месяца раньше намеченного срока. Благодаря ударной работе механизированной колонны досрочно проложен путь Карасук—Иртышская, а нынче здесь откроется постоянное движение поездов.

Много на стройке людей, которые, став на ленинскую вахту, трудятся с большой энергией. Среди них Георгий Васильевич Коровин. За первый год семилетки он дал две годовых нормы. Сегодня Георгий Васильевич трудится на сооружении железнодорожной насыпи на правом берегу Оби против города Камня.

Комсомолец Семен Плешкович приехал на Алтай из Белоруссии. Здесь на стройке выучился на машиниста экскаватора и теперь показывает пример ударной работы.

Хорошо начал коллектив колонны второй год семилетки. Квартальное задание выполнено первого марта. Эти успехи достигаются благодаря внедрению механизации.

Наступает весна — время горячих дел. Готовятся к ней механизаторы. Начнется отсыпка полотна для вторых путей линии Камень—Карасук. Механизаторы полны решимости завершить подходы к железнодорожному мосту и устройство вторых путей на месяц раньше установленного срока.

**Е. КАШИРСКИЙ.**

г. Камень.

# Есть квартальный план!

**Коллектив Барнаульского завода искусственного волокна несет ленинскую трудовую вахту, готовясь достойно встретить день рождения В. И. Ленина. Досрочно, 26 марта, выполнен план первого квартала. До конца квартала будут выпущены сверх программы сотни тысяч квадратных метров кордной ткани и сотни тонн волокна.**

**Самоотверженно трудится в эти дни бригада поммастера Бориса Балукова из прядильно-отделочного цеха кордного производства. Ежедневно перевыполняя задания, она дает продукцию высокого качества. Высоких показателей добивается отделочница ударник коммунистического труда Мария Полякова.**

**Коллектив крутильного цеха настойчиво борется за то, чтобы смену 22 апреля отработать на сэкономленном сырье. Крепко держит свое слово крутильщица комсомолка Нина Барковская. Выход отходов она сократила на тридцать процентов против плана, выдает продукцию только отличного качества.**

**Достойную встречу ленинским дням готовят работники кислотной станции. Они твердо решили три дня в апреле отработать на сэкономленном сульфате цинка и восемь дней на сэкономленной серной кислоте.**

**Успешно выполняет свои обязательства коллектив ткацкого цеха. Замечательно работают ткачихи Анна Чернова, Ася Дьячкова и другие.**

**Славными делами готовятся отметить день рождения В. И. Ленина бригады коммунистического труда Анны Бурцевой, Надежды Выщенко, Тамары Поползиной, Галины Попушиной.**

**С каждым днем на заводе растут ряды передовиков соревнования.**

# КАЧЕСТВО! О НЕМ НЕ ДОЛЖНЫ ЗАБЫВАТЬ МАСЛОСЫРОДЕЛЫ

На состоявшемся на днях совещании работников маслосыродельной промышленности края подробно говорилось о достигнутых показателях, о том, как полнее удовлетворить растущие потребности трудящихся в молочных продуктах.

Планы выпуска продукции маслосыродельной промышленности края перевыполняются. Но за общими удовлетворительными показателями скрываются серьезные недостатки. Отдельными предприятиями не выполняется план по ассортименту и качеству выпускаемой продукции. Так, например, крупного сыра высшего сорта выработано в прошлом году только 45,8 процента вместо 50 процентов по плану. Еще хуже обстоит с мелким сыром. Неудовлетворительно качество продукции Алейского, Славгородского, Горно-Алтайского маслосырокомбинатов. Продукция этих предприятий зачастую претерпевает пересортицу в торговых организациях.

Вопросам борьбы за улучшение качества выпускаемой продукции были посвящены многие выступления участников совещания.

— Причины брака, прежде всего, кроются в том, что на предприятиях еще низка культура производства,— говорили выступающие, — не усовершенствованы многие технологические процессы.

На совещании актива указывалось, что особенно отстает технология сыроделия. Резкой критике было подвергнуто управление маслосыродельной промышленности совнархоза за невнимание к вопросам совершенствования технологии производства на предприятиях.

— Мы не чувствуем помощи технического отдела на местах, — сказал работник Бийского маслосыродельного комбината т. Жвакин.

Участники совещания много говорили об обобщении и распространении передового опыта, о механизации производства. В связи с этим серьезные претензии были высказаны в адрес Алтайского филиала научно-исследовательского института маслосыродельной промышленности. Его работники мало занимаются изучением и обобщением опыта лучших мастеров сыроделия, с тем, чтобы использовать его для улучшения технологии производства.

Мало делается по распространению передового опыта и на самих комбинатах. Мастер Яконурского завода т. Шадрин сконструировал и изготовил флягоопрокидыватель и внедрил его у себя на заводе. Это облегчило тяжелый труд приемщиков молока. Однако главный инженер Горно-Алтайского маслосырокомбината т. Белобородов не только не позаботился о внедрении этого усовершенствования на других предприятиях, а наоборот, под разными предлогами стал тормозить применение новшества.

— Я давно внес предложение по механизации погрузки сыра, — заявил машинист Заринского маслосырокомбината т. Слугин,—но от моего предложения отмахнулись на комбинате и продолжают грузить сыр вручную.

На предприятиях маслосыродельной промышленности в минувшем году значительно возросла творческая активность рабочих и инженерно-технических работников. Но чтобы полнее использовать имеющиеся резервы, необходимо повсеместно преодолеть равнодушие к вопросам совершенствования производства, к улучшению качества продукции.

**А. РОМАНЮК.**

# Покупатели говорят: торговать надо лучше

**(Обзор писем, поступивших в редакцию)**

Тысячи торговых предприятий нашего края обслуживают покупателей. Нет такого жителя в городе и деревне, который не был бы заинтересован в улучшении их деятельности. Поэтому вполне закономерно, что в редакцию «Алтайской правды» ежедневно приходят десятки писем, в которых трудящиеся сообщают о постройке и открытии новых магазинов, о прогрессивных формах торговли, критикуют недостатки, советуют, предлагают.

В селе Половинкино Рубцовского района открылся новый сельмаг. Об этом сообщает в редакцию селькор т. **Сидоренков.** Он рассказывает, что покупатели были приятно удивлены, рассматривая обилие товаров в посудо-хозяйственном, обувном, трикотажном и других отделах. Теперь и у нас, как в городе, говорят половинкины.

Открытие новых магазинов, расширение ассортимента товаров, вежливое и культурное обращение продавцов радуют покупателей.

К сожалению, еще имеют место крупные недостатки в нашей торговой сети. Далеко не все работники торговли учитывают спрос покупателей, зачастую не завозятся в магазины такие товары, на которые население пред'являет большой спрос.

Вот что пишет, например, селькор из с. Титовки Егорьевского района т. **Крапивин.**

— Наши колхозники стали зажиточными, очень многие строят дома. Но вот кооператоры не заботятся об индивидуальных застройщиках, не завозят в магазины гвоздей, дверных ручек, шарниров, половой краски, белил. Колхозники вынуждены покупать скобяные изделия и краски в Рубцовске. Не верится, чтобы этих товаров не было на базах.

Селькор т. Крапивин прав. На базах есть и дверные ручки, и краски, но некоторые недобросовестные работники торговых баз неправильно распределяют товары по торговой сети, а иногда злоупотребляют своим служебным положением. Селькор т. **Захаров** пишет, например, что кладовщики Рубцовской межрайонной базы крайпотребсоюза Зубанев, Сетченко и Бухов грубо нарушают принципы советской торговли. При получении товаров райпотребсоюзами, они вычеркивают из разнарядки некоторые дефицитные товары, такие, как валенки, шапки, мотоциклы, и продают их прямо с базы своим дружкам и знакомым. Он приводит такой пример. Егорьевскому райпотребсоюзу был занаряжен мотоцикл М-72. Однако на базе в наличии этого мотоцикла не оказалось по той простой причине, что его взял сам кладовщик Бухов.

Самочинство на базах порождает условия для растрат и хищений. Правлению крайпотребсоюза необходимо навести порядок на Рубцовской межрайбазе, освободиться от недобросовестных работников, ставящих своей целью наживу за счет пайщиков потребкооперации.

О грубом нарушении устава потребительской кооперации сообщает в редакцию селькор т. **Демина.** Она пишет, что, по настоянию председателя Благовещенского райпотребсоюза т. Кохась, на собрании уполномоченных пайщиков заместителем председателя Благовещенского сельпо избран некто Бондаренко, никогда не состоявший членом-пайщиком кооперации.

В данном случае допущена явная ошибка. Прежде чем выдвигать т. Бондаренко на выборную должность, надо было принять его в члены-пайщики потребительской кооперации.

Заведующая детским садом № 5 г. Барнаула т. **Рыжова** пишет в редакцию о том, что мелкооптовые базы города не организуют доставку продуктов в детские сады, ясли и другие детские учреждения. Это приводит к тому, что при садах и яслях приходится держать лошадей и конюхов, тратить на это много государственных средств. Куда проще было бы доставлять продукты с баз централизованным порядком. Сколько сбереглось бы денег от ликвидации излишнего транспорта!

Торговому отделу горисполкома следует подумать о предложении т. Рыжовой.

О злоупотреблениях председателя Озерского сельпо Краюшкинского райпотребсоюза Танцерева сообщает в редакцию председатель лавочной комиссии т. **Леденко.** Вместо того, чтобы обеспечивать население товарами, пишет он, Танцерев занимается самоснабжением. Недавно он взял из магазина сразу четыре пары фетровых валенок. Глядя на него, растаскивают дефицитные товары многие другие работники.

Самоснабжение — серьезное нарушение правил советской торговли. Будем надеяться, что правление Краюшкинского райпотребсоюза обсудит поведение озерских кооператоров и воздаст им по заслугам.

# ПОЧЕМУ НЕ ГУДЯТ ПРОВОДА?

На всем пятикилометровом участке от центральной площадки «Кучукстроя» до водозаборного сооружения нет ни одного метра провода, ни одной опоры, хотя столбы подготовлены и лежат каждый у своей ямки.

Можно подумать, что прокладка линии — дело несрочное. Но начальник стройки т. Лебедев, секретарь парторганизации т. Стародубцев и главный инженер т. Антонов в один голос заявляют, будто отсутствие электроэнергии явилось главной причиной срыва работ на плотине.

— Из-за этого мы не смогли организовать подогрев бетона, и работа сильно затянулась, — говорят они. — Теперь придется взорвать часть перемычки на реке Кучук, чтобы пропустить весенний паводок, иначе снесет все сооружение.

Вольно руководителям стройки валить всю вину на субподрядчика. Ведь можно было уложить бетон еще до наступления холодов.

Однако резонно заметить, что и линию навести можно было еще осенью. Для этого имелись все условия. Но лишь в сентябре бригада рабочих Славгородского участка Барнаульского монтажного управления Новосибирского треста «Сибэлектромонтаж» была поставлена на заготовку опор. Бригада связала 55 опор. Их надо было немедленно вывозить на место и ставить. Но у монтажников нет никакой техники, а руководители стройки по неизвестным соображениям не давали им тягача. Так продолжалось до декабря. В декабре бригада вывезла лишь 8 столбов, потом трактор у нее отобрали.

Обеспокоенные вынужденным бездельем, рабочие обратились с письмом в газету и в трест. В феврале столбы, наконец, вывезли на трассу. Но дело снова застопорилось.

Такова вкратце история с этой линией. Она отнюдь не случайна.

Дело в том, что между управлением «Кучукстроя» и многочисленными субподрядчиками нет увязки в работе. Те и другие взаимно обвиняют друг друга в неполадках на стройке, а дело стоит. Электромонтажников здесь всего-то шесть человек, но и они как следует не загружены работой, а большей частью проводят время на второстепенных об'ектах. Между тем не сданы в эксплуатацию важнейшие линии электропередачи.

На важнейших стройках края

Подстанция в жилом поселке, например, давно уже готова к работе, но ее не подключают к сети: не хватает... одной опоры и 300 метров провода.

В таком же положении находится линия электропередачи на насосную станцию номер один. Здесь тоже недостает одной-единственной опоры да не закончено заземление линии.

Так что от бригады монтажников, несмотря на ее малочисленность, зависит многое. Надо только, чтобы ее работой кто-то руководил. Правда, в бригаде имеется мастер — т. Логвиненко, но он не наделен правом «решающего голоса». А ответственные руководители далеко. Начальник участка т. Ярошенко среди рабочих более известен как кассир, нежели как руководитель. Лишь два раза в месяц, и то нерегулярно, появляется он на стройке: выдает зарплату, возьмет у мастера отчет по форме и — поминай как звали. Производственными делами он не интересуется, в управление строительства не заглядывает.

Не мешало бы и другим работникам треста «Сибэлектромонтаж» ближе познакомиться с одной из крупных строек химии. Это было бы полезно, в частности, начальнику Барнаульского монтажного управления т. Обалдуеву, который еще ни разу не бывал в этих местах. Ведь во втором квартале нынешнего года строители должны сдать в эксплуатацию первую очередь электростанции, а здесь и до сих пор еще низки темпы работ, неизвестно, кто отвечает за установку щитов управления и другого оборудования.

Истины ради, следует сказать, что т. Обалдуев все-таки реагировал на жалобу рабочих. Не так давно на стройку приезжал посланный им начальник планово-технического отдела управления т. Маневский. Он весьма тщательно пересчитал заготовленные столбы и ямки для них и о результатах «ревизии» отправил пространную телеграмму в Барнаул. Вот и все. А дело не подвинулось ни на шаг.

Что же касается визита главного инженера этого же управления т. Прянишникова, который имел место в конце декабря прошлого года, то и от него не осталось никакого следа.

Видимо, еще не все руководители субподрядных организаций поняли значение строительства сульфатного комбината и своего участия в нем. А руководители «Кучукстроя» еще не чувствуют себя полновластными хозяевами на строительной площадке.

**В. ЗЕЛЕНСКИЙ.**
**(Наш соб. корр.).**

Благовещенский район.

ПО МАТЕРИАЛАМ «АЛТАЙСКОЙ ПРАВДЫ»

## «ИВАН КИВАЕТ НА ПЕТРА...»

**Сообщаю редакции «Алтайской правды», что письмо т. Зеленского, опубликованное в 44 номере газеты, обсуждалось на открытом партийном собрании партийной группы подсобного хлебоприемного пункта на раз'езде № 36. Коммунисты отметили, что автор правильно вскрыл недостатки.**

**Собрание поставило перед администрацией вопрос о том, чтобы начальника сушильно-складского хозяйства т. Стукалина понизить в должности, перевести на должность заведующего складами.**

**Заведующей лабораторией т. Поповой за неудовлетворительное руководство работой лаборатория собрание об'явило строгий выговор. Понес наказание и заведующий подсобным хлебоприемным пунктом т. Ворожцов.**

**В результате принятых мер пункт стал работать гораздо лучше и выполнять плановые задания. Улучшилась трудовая дисциплина.**

**Г. ПАЩЕНКО,**
**партгрупорг хлебоприемного пункта.**

Рубцовский район.

—o—

## «ЧЕЛОВЕКА НАДО УВАЖАТЬ»

**В статье под таким заголовком, опубликованной 4 марта в «Алтайской правде», говорилось о неблаговидном поведении адвокатов юридической консультации Троицкого района Пегарева и Абдулганеева.**

**Как сообщил нам председатель президиума краевой коллегии адвокатов т. Переверзев, Пегареву об'явлен строгий выговор, Абдулганееву — выговор.**

—o—

## «ОСОБОЕ МНЕНИЕ»

**Под таким заголовком в № 53 «Алтайской правды» была помещена заметка о неудовлетворительном ходе ремонта спортзала «Спартак» и культбазы крайпромсовета в Барнауле. Как сообщил редакции заместитель председателя правления крайпромсовета т. Грейнман, приняты меры к ускорению ремонта, который намечено закончить к 1 мая сего года.**

# ПОСЕЕШЬ РАНЬШЕ ЯРОВЫЕ — БОЛЬШЕ ХЛЕБА СОБЕРЕШЬ!

* * *

## Наша цель: стопудовый урожай

В прошлом году хлеборобы нашей артели не могли похвастаться урожаем, однако он оказался на два центнера выше, чем в других хозяйствах района. Это значит, что наши хлеборобы приложили все-таки больше старания, проявили больше настойчивости в борьбе за урожай.

Нынче труженики нашей артели решили взять новые, более высокие рубежи. Они единодушно решили включиться в соревнование с саратовскими хлеборобами, помериться с ними силами.

Успех в борьбе за высокий урожай во многом решается на весеннем севе. Вот почему готовимся мы к весенней страде очень старательно.

В основном хлеборобы готовы к выходу в поле. Отремонтированы тракторы, прицепной инвентарь, закончена подработка семян, с осени в колхозе вспахано более двух третей земли. Семена у нас нынче отборные, сортовые.

Чтобы получить густые, дружные всходы, проведем воздушно-тепловой обогрев всего семенного материала, обработаем его азотобактерином и суперфосфатом. По сравнению с прошлым годом будет также увеличена норма высева.

По примеру бригады Героя Социалистического Труда А. Ф. Чибисова из Корчинского совхоза Шарчинского района правление и партийная организация колхоза думают внедрить новые формы организации труда, ликвидировать обезличку в земледелии, повысить ответственность каждого механизатора за качество полевых работ.

Земельные участки и поля будут закреплены за комплексными механизированными отрядами. Как только появятся всходы, произведем их приемку.

Сейчас для наших хлеборобов главная задача — как можно больше задержать в почве влаги, которая в наших условиях является решающим фактором получения высокого урожая.

Снега нынче много. Важно не упустить эту влагу. С этой целью мы создаем в низинах и оврагах надежные барьеры, по склонам полей — снежные валы, в некоторых местах зимой снег был прикатан. Как только снег сойдет с полей, и почва подсохнет, механизаторы проведут на зяби двукратное весеннее боронование.

Разрабатываются и рабочие планы на период весенних работ. Предварительные подсчеты показывают, что весенний сев наши механизаторы могут провести в лучшие агротехнические сроки не более, чем за 5—6 рабочих дней. Это явится залогом стопудового урожая, за который будут бороться наши хлеборобы.

**Г. ГУБАРЬ,**
**председатель колхоза «Ленинский путь».**

Хабарский район.

Старательно готовятся к возделыванию кукурузы механизаторы колхоза «Дружба» Поспелихинского района. Члены комплексных звеньев настойчиво овладевают передовыми приемами и методами работы, изучают новую технику.

На снимке: агроном колхоза Николай Величко рассказывает начальникам комплексных агрегатов об устройстве навесной квадратно-гнездовой сеялки точного высева.

Фото Б. Буторина.

## Ответ сторонникам позднего сева

Самые противоречивые мнения можно услышать на Алтае, когда речь заходит о сроках сева зерновых культур. Одни ратуют за ранний посев, другие — за поздний. Причем и те, и другие нередко в полемике пытаются оперировать свежими фактами:

— А вот в прошлом году на девятом поле у нас...

И обязательно услышишь о том, что, скажем, позже посеянная на девятом поле пшеница угодила в период кущения под июньские дожди и потому дала хороший урожай. Оппонент тоже сошлется на конкретный факт и напомнит, какой густой и колосистой была у них пшеница, посеянная третьей бригадой в самом начале мая.

Попробуй разберись, кто из спорящих прав. Конечно, будь нам, работникам сельского хозяйства, заранее известны погодные условия от начала весны и до поздней осени, тогда можно было бы безошибочно определить лучшие сроки посева. К сожалению, таких длительных прогнозов наука пока не дает. Поэтому приходится ориентироваться на практику прошлых лет, учитывая и особенности текущей весны.

Должен подчеркнуть, что в условиях Сибири правильный выбор сроков сева имеет особо важное значение. Раньше мне несколько лет пришлось работать на Кубани. Там вопрос решается проще: как только сошел снег и почва созрела, быстрее засевай поля, не опасаясь, что может возвратиться зима. Иное дело в Сибири, где нередко после настоящих теплых весенних дней апреля снова выпадает снег, а морозы достигают 10—12 градусов.

При всем этом нельзя откладывать посев на вторую половину мая. Ведь осенью здесь тоже гораздо раньше начинаются заморозки, которые могут совершенно погубить урожай. В моей практике таких случаев немало. В прошлом году, например, на отдельных низких местах — «блюдцах», где вода долго не просыхала, мы посеяли пшеницу в конце мая. И что же? Хотя травостой на этих местах был гораздо лучше, чем на окружающем массиве, колосья оказались почти пустыми.

Итак, посеешь рано — угодишь под весенние морозы, посеешь поздно — недосчитаться урожая из-за осенних заморозков. Тогда какие же сроки сева следует считать в наших условиях наиболее удачными? На наш взгляд, правильный ответ найти удалось. Для этого пришлось несколько лет вести наблюдения за посевами на опытных участках.

В совхозе нарезаются в одном поле небольшие полоски. На одной из них сев проводится, как только сойдет снег и земля перестанет «мазаться». Обычно это случается во второй половине апреля. Затем через каждые три дня засеваем очередные полоски, обозначая на табличке даты посева. Последний участок обсеменяем в первых числах июня.

Некоторое время спустя на поле образуется нечто вроде живой диаграммы, которая показывает, что там, где посев производился после 15 мая, зерно в колосьях бывает щуплым, урожай явно снижается. **Лучше всего, как показывает наш многолетний опыт, развиваются растения на участках, засеянных в первой половине мая.** Такой вывод подтверждается и учетом урожая, который ведется для каждого опытного участка.

В прежние времена, когда посевная кампания затягивалась порою до июня, совхоз получал в среднем не больше 8—9 центнеров зерна с гектара. Теперь же ежегодно пшеница успевает созреть у нас до наступления заморозков, и даже в неблагоприятные годы урожай не бывает ниже 13 центнеров.

Думаю, что принятые нами сроки сева зерновых можно рекомендовать для большинства восточных районов Алтая, а также Кемеровской и Новосибирской областей. Речь может идти лишь о том, сеять ли в начале этого полумесячного срока или в конце его. Но это уж нужно определять в каждом хозяйстве отдельно в зависимости от созревания почвы.

Конечно, вопрос о сроках сева нельзя рассматривать в отрыве от способов предпосевной обработки почвы. На сравнительно чистых от сорняков землях, вспаханных с осени, можно весной ограничиться ранним двукратным боронованием и предпосевной культивацией. Там же, где много сорняков, необходимо сначала спровоцировать их рост, а затем вторичной культивацией уничтожить.

Разговор о сроках мне пришлось повести потому, что за последние годы стали начинать сев не раньше 10—15 мая. Я считаю это неправильным и вредным для дела. Зерновые попадают под осенние заморозки, снижается урожайность, кроме того, в результате позднего созревания затягивается уборка. Колхозы и совхозы лишаются возможности поднять раннюю зябь, которая является вернейшим средством борьбы с сорняками.

**Г. ФРОМОВ,**
**Герой Социалистического Труда, директор совхоза «Алтайский».**

Смоленский район, Алтайский край.

**(«Советская Россия», 27 марта).**

## Готовы хоть завтра в поле

Раздался переливчатый звонок телефона. Управляющий третьим отделением Рубцовского свеклосовхоза И. К. Горбатовский поспешно снял трубку.

— Третье слушает.

Негромкий женский голос на другом конце провода просит передать сведения о ходе ремонта техники.

Иван Константинович открывает журнал и начинает диктовать:

— Сеялок всего 10, отремонтировано — десять, плугов пять — отремонтировано пять, культиваторов шесть — отремонтированы все...

...Ремонт техники в отделении закончен. Этой победе хлеборобы в немалой мере обязаны слесарям Виктору Шире, Василию Кошмаку, Алексею Цейзеру, кузнецу Тимофею Доманскому, Антону Шакинису. Они выполняли задания на 130—150 процентов, а то и выше.

Все посевные агрегаты полностью укомплектованы рабочими. Посев зерновых культур коллектив отделения решил провести за 5—6 рабочих дней, а маточной свеклы — за три дня.

Свекла и свеклосеменники — главная забота нашего коллектива. Для их выращивания у нас создано пять звеньев, которые возглавляют мастера своего дела Наталья Шлейхер, Ида Яуфман, Ирма Дидерле и другие. Все они посещают занятия агрономической школы, организованной нынче на отделении.

Для того, чтобы выполнить высокие обязательства — вырастить по 300 центнеров корней свеклы и по 18 центнеров свеклосемян на гектаре, на всем свекловичном клине в 340 гектаров накоплен снежный покров толщиной 60—100 сантиметров. Большое внимание у нас уделяется вывозке местных удобрений. Уже забуртовано более 1.600 тонн навоза.

Не осталась без внимания и кукуруза. Она займет в этом году 250 гектаров. Для выращивания ее создано два комплексных звена, которые возглавляют Яков Шлей и Евгений Цейзер. Они решили на своих участках вырастить по 300 центнеров зеленой массы с каждого гектара.

Рабочие нашего отделения ясно себе представляют, что хорошая и своевременная подготовка к севу — это, по существу, только начало большой работы. И они настойчиво готовятся к упорной борьбе за высокий урожай.

**П. ШАБЫНИН.**

Рубцовский район.

### Тревожные сигналы

**Недоброкачественно отремонтировали тракторы** колхоза «Путь к коммунизму» в Ключевской РТС. Так, трактор ДТ-54 № 167 уже ремонтировали дважды, и все же на нем работать нельзя. Нельзя работать и на тракторе ДТ-54 № 125.

**И. ГОНЧАРОВ,**
**бригадир колхоза «Путь к коммунизму».**

Ключевской район.

* * *

**Плохо, что в нашем совхозе не организованы курсы** по переподготовке комбайнеров. Дело в том, что хозяйству поступают комбайны СК-3. Но с эксплуатацией этих машин никто из нас не знаком. Мы просили главного инженера совхоза Г. Н. Ильина такие курсы организовать. Но он отказался, ссылаясь на то, что крайсельхозуправление не отпускает на эти цели денег.

**С. УРЮМЦЕВ,**
**комбайнер Повалихинского совхоза.**

Краюшкинский район.

ТЕАТР

## «Трудный возраст» на сцене Барнаульского ТЮЗа

Удачно подобранный состав исполнителей всех ролей, слаженность актерского ансамбля, правильность понимания, а отсюда и глубина проникновения в образ каждым исполнителем — вот необходимые условия успеха любого театрального представления.

С этого, собственно, и начинается работа над спектаклем. Через множество творческих мук пройдет режиссер, прежде чем достигнет согласованности звучания исполнительского ансамбля, не однажды изменит мизансцены, горячо поспорит с актерами, игра которых выпадает из той трактовки, которую он намерен придать пьесе.

Зритель чаще всего режиссерской работы не чувствует, точнее, не задумывается о ней. Образы героев, их мысли и поступки он воспринимает через актеров. Им, зримым участникам представления, он и отдает дань. Надо сказать, что в спектакле «Трудный возраст», поставленном Барнаульским ТЮЗом по пьесе Марка Юдалевича, эта дань отдается достаточно щедро и достаточно часто. Ее получают и темпераментный исполнитель роли Алексея Попова Н. Кузнецов, и убеждающе рассудительный Ю. Новиков, исполняющий трудную, большого смысла роль умудренного великим житейским и педагогическим опытом директора школы Ивана Васильевича Гончарова. Живо отзывается зал на трагический случай, происшедший в жизни родственника Алексея — дяди Васи, подозреваемого в жульнических махинациях. Близки и понятны зрителю Ольга Неверова (О. Солодухина, А. Арцебасова), Маргарита Сергеевна Панарина (Г. Глухова). Каждый взрыв аплодисментов, сопровождающий конец действия, говорит о том, что спектакль удался.

Эта удача для нас, барнаульцев, отрадна вдвойне: пьеса «Трудный возраст» принадлежит перу нашего земляка Марка Юдалевича — это, во-первых, а, во-вторых, многие актеры театра сумели найти себя в сложных ролях, создали достоверный, волнующий спектакль.

Пьеса «Трудный возраст» — рассказ о нашем молодом современнике, восьмикласснике Алексее Попове, испорченном безнаказанностью и поблажками. Начав в свое время с озорства и не получив отпора ни в школе, ни в семье, Алексей решил, что всем его действиям будет отныне сопутствовать безнаказанность. И вот — хулиганство, а, как следствие, соучастие в уголовном преступлении. Роль Алексея трудна для исполнения. Для полной ее удачи актеру ни на мгновение не должно изменять чувство меры. Чуть «перетянул» — и Алексей станет невоспитанным, образцом зрелого хулигана, «недотянул», и Алексей — невинный шалунишка, которого, действительно, и наказывать-то строго не за что. Актер Н. Кузнецов ведет роль ровно, почти не фальшивя. Лишь в одном, очень ответственном месте, он, на наш взгляд, слегка переигрывает. В сцене, когда дядя Вася рассказывает ему о своей беде, которая, собственно, является значительно большей бедой для Алексея, Алексей — юноша неглупый, он должен понимать (и понимает!) это. Вряд ли он будет вести себя в подобных обстоятельствах так, как ведет себя Алексей — Кузнецов. Его дерганье, заиканье, гримасничанье ясней ясного дают дяде Васе понять, кто виновник пропажи запасных частей. И не понимает дядя лишь потому, что по замыслу автора этого ему не дано. Так по вине актера хороший человек оглупляется.

Алексей — Кузнецов, в основном, правдив. Даже в момент его разоблачения, когда оказывается, что ухарство, остроословие, бесшабашность лишь кисея, скрывающая трусливую душу, Алексей — Кузнецов ведет себя так, что убеждаешься: только так, а не иначе будет вести себя такой человек в подобных обстоятельствах. Но вот сцена в классе, когда Алексей требует у Ольги расплаты за проигранный спор. Расплата для нее и, что особенно важно, для него самого неожиданная — поцелуй. Кузнецовский Алексей ведет себя в этой сцене как искушенный сердцеед. А это ни к чему, ибо, несмотря на свою «отрицательность», к донжуанству Алексей ни в коей мере непричастен.

Роль подруги Алексея Ольги Неверовой выписана автором пьесы недостаточно тщательно и большого простора для творческой индивидуальности актрисы не дает. Поэтому, очевидно, она обеими исполнительницами — О. Солодухиной и А. Арцебасовой трактуется, в основном, однотипно, одинаковыми средствами, но в общем неплохо.

Переходя к «педагогическому конфликту», надо оговориться, что он не слишком нов. Это и понятно: писалась пьеса несколько лет назад, когда еще не был принят закон о перестройке школы. Поэтому некоторые сцены сейчас не воспринимаются как откровение (в частности — суетня с уборкой класса). Но и при их оценке ни на минуту нельзя забывать, что проблема воспитания молодого поколения строителей коммунизма остается в нашей стране «вечнозеленой».

В педагогической ответственности за судьбу Алексея Попова сталкиваются две силы: директор школы Иван Васильевич Гончаров, который считает, что существуют различные меры воздействия, где принуждению отводится далеко не последнее место, и классный руководитель Маргарита Сергеевна Панарина, считающая, что надо действовать лишь убеждением.

Вчера со студенческой скамьи, еще не оперившийся педагог, Панарина верит, что лишь убеждению предстоит перспективная будущность. Ее трагедия — в неумении слушать, анализировать, вбирать в себя чужую мудрость.

История с Алексеем Поповым для нее не борьба за человека, а эксперимент, который должен подтвердить ее теорию. Ведь Панарина пишет кандидатскую диссертацию, для нее педагогическая наука — книга, в которой, милостью божией, лишь ей дано проникновенно разбираться. На беду нашу, такие скороспелые всезнайки встречаются на нашем пути и являются виновниками многих житейских драм. Все это очень правдиво доносит до нас артистка Г. Глухова.

А ведь будь Панарина немного внимательней, она смогла бы увидеть свой прототип, самую непосредственную виновницу гибели Алексея. Мать его, Елена Сергеевна Попова, — не с нее ли все началось, не она ли слепой своей любовью толкает сына к обрыву! Очень верно поняла сущность Поповой артистка Ю. Монина. Только полное проникновение в образ позволило ей так убедительно произнести фразы, раскрывающие перед зрителем истинную причину печальной судьбы Алексея: «У, ненавистный (о сыне). На заводе тебе и место... Не пущу я его туда!» Вот она, суть. Попова не признает облагораживающего влияния труда. Сама неутомимая труженица, она, затуманенная любовью к единственному своему чаду, не хочет ничего видеть, ни с чем считаться. В семье пчелы вырос трутень.

Елена Сергеевна «распекает» сына, но не прекословит ему. Она, как и Панарина, опирается лишь на убеждение. Это очень верно понял режиссер и очень убедительно передали Глухова и Монина.

Много, очень много исполнительского такта требует роль директора школы. В пьесе ему отведено второстепенное место. Однако, сознавая всю важность этой роли, драматург в некоторых моментах упростил его, вложил в уста Гончарова и резонерские фразы. Ю. Новикову кое-где приходится тратить усилия на «очеловечивание» Гончарова. К чести артиста — он с этой задачей справился. Надо сказать, что немало помогают ему в этом партнеры по сценам — Глухова и Кузнецов.

Роль заведующего районо Мельникова, несмотря на эпизодичность, несет большую смысловую нагрузку: лишь благодаря таким самовлюбленным карьеристам могут действовать Панарины, отгораживающиеся от людей диссертационными бумажками. Исполнитель роли Мельникова В. Луков в основном правильно понял свое место в спектакле.

Говоря о наименее удачных образах, хочется сказать о Павле Кочеткове. Играющий его Б. Иванов не живет на сцене, а, кажется, действует по принуждению. В этом, видимо, есть определенная вина режиссера. Выбросив из этой и без того невелички-роли диалог с Гончаровым о помощи Сене Литуеву, режиссер обеднил образ Павла, приблизил его к этакому пай-мальчику.

Отъявленным проходимцем держит себя шофер Петя (артист В. Жолобов). Такого хлыща трудно признать за школьника и выдать ему пропуск в мастерские, как это делает дядя Вася. Жолобову явно надо изменить облик, чтобы хотя в какой-то мере приблизиться к Пете, каким его видел и писал автор.

В заключение следовало бы сказать и о работе художника Б. Дубовиченко. Б. Дубовиченко сделал все от него зависящее. И не его вина, что оформление во многом получилось условным. И без того крохотная тюзовская сцена так заставлена старыми декорациями (у театра нет помещения, где их хранить), что играть артистам приходится на «пятачке». Говорят, что театр сейчас строит подсобное помещение и сцена вскоре освободится полностью. Тогда и смогут зрители как следует оценить работу художника-оформителя. Будем надеяться, что время это не за горами.

**В. ПОПОВ.**

ПО СЛЕДАМ ОДНОГО ПИСЬМА

## ЖЕНЬКИНА РОДНЯ

Просто удивительно, как иногда переменчива Женькина судьба. Только что его самолюбие жестоко страдало: Евгении Николаевне показалось, что он недостаточно хорошо вымыл руки и она строго выговаривала ему. Руки, если говорить честно, действительно несколько грязноваты, но ведь можно было просто послать его самого вымыть заново, а не вести на виду у всего детсада за ручку, словно маленького, к умывальнику. Как-никак, Женьке семь лет.

И вот уже Женька шагает по больничному коридору, гордо подняв голову. Едва только они с Евгенией Николаевной вошли в больницу, женщина в белом халате всплеснула руками и бросилась куда-то в боковую дверь. Оттуда донеслось радостное:

— Женя Суворов пришел!

И к ним выбежали уже три женщины в белых халатах. Они обнимали Женьку, и лица у них были такие счастливые, словно они давно его знали и любили. Женька вопросительно поглядел на Евгению Николаевну, но она почему-то не улыбалась, хотя она-то (Женька это хорошо усвоил) знает его насквозь и — что бы там ни говорила — любит. Евгения Николаевна даже как будто бы волнуется.

Чем дальше, тем больше удивлялся Женька тому, какое огромное впечатление он произвел в больнице. Весть о его приходе опережала его самого, поэтому все встречные тети в белых халатах останавливались и провожали его ласковыми взглядами. Под конец Женька так возгордился, что пока Евгения Николаевна разговаривала с кем-то, стал бесцеремонно изучать новое диковинное помещение. К действительности его вернула все та же Евгения Николаевна. Она зачем-то разгладила руками отутюженную куртку и подтолкнула Женьку к открытой двери. В комнате, куда они вошли, стоят кровати. На одной из них приподнялась женщина.

— Мама! — Женька бросился к ней.

Мама повела себя странно. Она улыбалась и вытирала слезы. Вообще все взрослые в последнее время ведут себя странно. Но мама всегда была такой понятной, а тут и она задает Женьке задачу. Он тоже рад, что встретился с мамой, ведь с тех пор, как ее увезли в больницу, прошло много времени, и они не виделись. Но зачем же плакать? И потом Евгения Николаевна уже несколько раз сказала ей, что Женя живет хорошо и о нем не надо беспокоиться, а мама все повторяет:

— Ну, как он там?

И еще раз мама достала платочек, когда Женька сказал, что у него теперь есть бабушка. Они ездили к ней в Чесноковку, ели там много вкусного, и бабушка — мама Евгении Николаевны — еще с собой им дала всего.

Мама погладила его по голове и сказала:

— Да, сынок, оказывается, у нас много родных людей.

Потом они с Евгенией Николаевной пошли домой. Собственно, дом у Женьки другой. Но там сейчас никого нет — мама в больнице. А пока он ходит тоже домой, но в другую квартиру, — где живет его воспитательница Евгения Николаевна. И вообще Женька не может решить, где его настоящий дом, потому что больше всего он бывает в детском саду. Мама говорит, что там он и вырос.

С Ниной, дочкой Евгении Николаевны, они уже так привыкли друг к другу, что иногда поругиваются. Нина чуть побольше его, а тоже задается: «Нехорошо, Женя, за столом разговаривать» или «Разве можно, Женя, так прыгать». А, впрочем, Нина—хорошая девочка. Когда мама болела и лежала дома, Нина приходила к ним прибирать в комнате, покупала хлеб и молоко. И вообще с ней можно дружить.

Вот у Антонины Тимофеевны Мурановой он был, действительно, в гостях. Раньше он ее не знал, а как мама заболела, знакомых появилось — уйма. Когда детей распустили на новогодний праздник по домам, за ним пришла Антонина Тимофеевна. Ну, что ж, в гостях тоже неплохо...

И все-таки дома лучше. Вот, например, в детском саду. Просыпаешься утром, а на стуле поверх одежды лежат новые шерстяные носочки. Оказывается, ночная няня тетя Таня связала. Он стал ее благодарить, а она почему-то поворчала:

— Ужас, прямо, как на этих пострелятах обувь горит, — а сама все-таки ласково поглядела и погладила его по голове.

А еще лучше в самом настоящем доме. Когда приехал мамин брат — военный — вот это был праздник! Женька спросил гостя:

— Почему ты, дядя Саша, раньше не приезжал?

— Потому что служу я очень далеко, — ответил дядя Саша.

— А почему же теперь отпустили?

— Потому что мой начальник узнал про тебя и говорит: «Поезжай к Женьке», — улыбнулся дядя Саша.

Может быть, он и пошутил, но в последнее время о Женьке узнало так много людей, что он уже перестал удивляться своей исключительной популярности и искать ее причины.

Поймет и оценит это Женя Суворов только через несколько лет. Все ему может тогда об'яснить письмо его матери в газету.

«В октябре прошлого года, — пишет Анна Семеновна Суворова, — я тяжело заболела. Меня положили в больницу. В городе родных, кроме семилетнего сына, никого нет. Я очень беспокоилась за него, за исход своей болезни. Но, оказывается, напрасно. Чудесные люди, знакомые и незнакомые, окружили нас теплой заботой. В детском саду № 12 меланжевого комбината за Женей хорошо ухаживают. Его и выкупают там, и белье ему постирают, и приласкают.

Горячее участие в моей судьбе приняли мои сотрудники по отделу капитального строительства меланжевого комбината Л. Жеванкова, Н. Ф. Мухина, М. З. Полянская и другие. Благодаря мастерству и заботам врача больницы меланжевого комбината С. Ф. Гольденберг и врачей кафедры факультетской хирургии медицинского института профессора И. И. Неймарка и В. М. Лаптевой я поправляюсь и скоро вернусь на свой комбинат, где проработала 26 лет. Всех в больнице—врачей, медицинских сестер, больных—горячо интересовала судьба моя и моего сына.

Я очень благодарна им и воспитательницам детсада Евгении Николаевне Бочковой, Елене Андреевне Ковалевой, заведующей Зое Зиновьевне Исарцевой, врачам, соседям и многим людям, которых и имен даже не знаю, за то, что у них такие отзывчивые и щедрые сердца.

Я воспитывалась в детдоме и по старинке считала себя сиротой. Но теперь вижу, что у нас с Женей большая родня».

Когда-нибудь прочтет это Женька и все поймет. А пока он многого даже не подозревает. Не знает, что пока он мирно спит в своей кроватке, перезваниваются детский сад и больница:

— Как сегодня себя чувствует Анна Семеновна?

— Что нового у Жени?

Не знал, что за много-много километров от Барнаула военный начальник думает о нем, о Женьке, и дает внеочередной отпуск подчиненному офицеру. Что их квартиру, которую он считает пустой, пока мама в больнице, проветривает, прибирает соседка Мария Евсеева.

Многого не знает Женя Суворов. И взрослые старательно оставляют его в этом неведении. Пусть он резвится, растет, как и прежде, не зная горя.

**З. АЛЕКСАНДРОВА.**

г. Барнаул.

УВАЖАЙТЕ ЧЕЛОВЕКА

## Неприятные «процедуры»

«Хозяйка» Дома колхозника не жалела угля. Печка накалилась так, что в ней впору было плавить металл. В комнате стояла жара. С холода попасть в такую теплынь — высшее блаженство. И приезжий от души благодарил руководителей Белоглазовского райкомхоза за трогательную заботу.

Правда, немного не по себе становилось при виде полуразвалившегося стола, кип журналов «Огонек» трехлетней давности и пола в комнате, напоминающего ухабистую дорогу. И с этим посетитель смирился: не танцевать же ему в гостинице.

Но вот он укладывается отдыхать. Жесткий матрац вызывает не совсем приятные ощущения.

— И откуда здесь достали такие матрацы! — восклицает сосед по койке. — Я уже несколько лет работаю в крайпотребсоюзе и не помню, чтобы такой товар мы «выбрасывали» в продажу.

— Видимо, в другой системе покупали, — басит представитель финансовых органов.

— Все это мелочи жизни, — примиренно отозвался третий постоялец. — Главное — тепло.

После беседы приезжие под громкий аккомпанемент радио дружно уснули. Но проснулись они раньше положенного времени. Ныли бока. От многочисленных щелей в полу и окнах веяли жесткие струи морозного воздуха. В комнате стоял арктический холод.

Пришлось спешно использовать пальто и шубы.

Сколько ночей пришлось ночевать приезжему, столько же раз он повторял одни и те же «процедуры». Читая журналы трехлетней давности, млел в тропической жаре, потирая бока, набрасывал на одеяло шубу, спасаясь от арктического холода.

За что, за какие грехи работники Белоглазовского райкомхоза уготовили такие тяжкие муки командированным и приезжим? За то, что Дом колхозника не дает райкомхозу дохода. А коли не дает, так зачем тратить деньги на хорошие матрацы и ремонт полов? Тумбочки, дорожки и всякие прочие «предметы роскоши» — долой: заезжая работает в убыток!

Там, где голая коммерция заслоняет заботу о человеке, добра не жди. Наглядный пример тому — Белоглазовский Дом колхозника.

Но давайте вспомним, где же все-таки райисполкомы уважают гостей и создают им мало-мальски сносные условия для отдыха? В Топчихе? Нет, далеко нет. В Шипунове? Вряд ли. Не ищите удобств в Калманке и Тальменке.

Могут возразить: хорошо, что есть хоть такие. Голову, как говорится, можно на ночь приклонить и то ладно. В отдельных районах и этого нет. Это, конечно, так.

Но кто сказал, что там, где гостиницы открыты, не должно быть никакой заботы о человеке, уважения к нему?

Есть в Барнауле такая солидная организация, как крайкомхоз. Интересно, ночуют ли его работники в Домах колхозника, подобных белоглазовскому и тальменскому? А если останавливаются здесь, то какие мысли потом у них возникают и какие действия следуют во имя улучшения работы районных гостиниц?

**В. ТВОРИНСКИЙ.**

# Уголок здоровья

* * *

**Весна идет! Наступает ответственная пора, когда полным ходом должны быть развернуты работы по благоустройству и наведению санитарного порядка в городах и селах края. В передовых коллективах намечают большие планы озеленения заводских и прилегающих к ним территорий, дворов и улиц, массовой борьбы с мухами, повсеместного наведения чистоты, строительства спортплощадок. Однако не везде готовы взяться за это дело. Во многих производственных коллективах и домовладениях даже не принялись вывозить скопившийся за зиму мусор. Материалы сегодняшнего «Уголка здоровья» рассказывают, как обстоят дела с благоустройством и наведением санитарного порядка в г. Барнауле.**

* * *

## ДЕЛА ВЕСЕННИЕ

**Заметки с натуры**
**И. Ф. Зацепуры**

Я пенсионер, в совете старейших состою. И часто мне по заданию совета приходится бывать в разных концах Барнаула. О том, что я видел там в последние дни, мне и хочется рассказать вам.

Задержалась нынче весна. Но вот она, наконец, пришла. Выхожу на улицу — благодать! Солнце яркое, играет в лужицах, искрится. Но не все радует взгляд на городских улицах.

Улицы Анатолия, Интернациональная, Газонная, Колесная... Прямо посередине их устроены то там, то сям свалки разного мусора. А иной ворович набросать побольше мусора под окна.

Солнце сейчас обнажает плоды этих далеко не безобидных проделок, но что-то не видно на этих улицах людей с лопатами.

Зашел я во двор усадьбы по улице Анатолия, № 105. Стыд-то какой!.. Горы нечистот заслонили окна, а жильцы — ничего, видно, приспособились. И домоуправление Центрального райисполкома тоже хоть бы что...

А к усадьбе по улице Кулундинской, № 72 (владения треста «Алтайтрансстрой») начальнику треста т. Мельникову придется, видимо, железнодорожную колею прокладывать для расчистки терриконов из различных отбросов...

А ведь скоро разольется кругом вешняя вода и понесет нечистоты по всему городу. Разве можно этого спокойно дожидаться. Сейчас же, сегодня, всем сообща надо очистить улицы и дворы от мусора. К тому и рассказываю, чтобы не забыли об этом ни заведующий горкомхозом т. Карпов, ни директор треста санитарной очистки т. Овчинников, ни директор треста столовых и ресторанов т. Вегера...

Вы спросите, при чем тут столовые и рестораны?

Всем знакома детская карусель. Вокруг да около крутится, и все по одному кругу... Точно такую же карусель устроили т. Вегера с т. Овчинниковым. Уже несколько лет подряд т. Вегера клянется сдавать кости в утиль. Дело это, надо сказать, прибыльное для государства. А как же в действительности поступает т. Вегера? Он вывозит кости за город, на свалку. И тогда туда отправляются работники треста очистки и сборщики вторсырья. Они выбирают из свалки кости и везут их обратно в город, конечно, без дезинфекции. Идут день за днем, год за годом, а карусель все крутится и крутится.

В ведомстве т. Вегеры и других недостатков хватает. Хорошее это дело, когда столовые разводят свиней, а то, что свинарники устраиваются, где попало — это уже плохо. Не лучше ли перенести их за черту города? И удобнее, и чище, и здоровее!...

Скоро снег сойдет. Лепестки на деревьях и кустарниках появятся. Да не на всех. Пройдите от Октябрьской площади по проспекту имени Калинина до железнодорожного переезда, здесь из двадцати тысяч деревцев восемнадцать тысяч повреждены или с корнем выдраны. А сколько труда было положено на их посадку и выращивание!

Взять школу № 25. Тут не устают говорить о зеленом друге. Дескать, и глаз радует, и здоровье оберегает. А под окном забор в скверике повалился, деревца какие-то озорники вытаптывают.

...Я, конечно, пенсионер, но и я с удовольствием выйду на улицу, чтобы сделать город и чистым, и красивым. Лопату да метлу мои руки еще крепко держать могут. А всем миром мы не такие горы свернем!

## ЗАДАЧИ ПО ПЛЕЧУ

*Пленум Барнаульского горкома партии, обсудивший вопрос о санитарном порядке в городе, поставил перед нами, домоуправляющими, серьезные задачи. Чтобы выполнить их, надо взяться за дело с желанием и умением. Наше управление уже накопило некоторый опыт. Участок у нас из тех, что называют трудными: 11 восьмиквартирных домов на Технической улице и два сорокаквартирных — по улице Сизова. Восьмиквартирные дома не имеют водопровода и канализации.*

*Поначалу у нас не клеилось с санитарией. Как ни стараешься, а к весне у домов вырастали кучи отбросов. С очисткой запоздаешь, начинаются авралы. Но теперь все эти весенние неприятности для нашего домоуправления — дело прошлое. Несколько лет назад мы оборудовали отепленные помойные ямы. Это позволило нам вывозить отбросы круглый год. Введено в правило даже после небольшого снегопада убирать снег от санустановок на 4—5 метров. Мусор вывозим строго по графику: зимой — через три дня, летом—через день. У нас никто не выливает помоев в неположенном месте. За этим строго следят активисты-общественники.*

*Работе с активистами мы вообще уделяем большое внимание. И они хорошо помогают нам в наведении санитарного порядка. Особенно много делают тт. Сеногноева и Кругакова, сануполномоченный т. Пономарева, пенсионер т. Морозов.*

*Далеко не все, разумеется, сделано и у нас. Но нынче наши планы по благоустройству и озеленению территории, по устройству детских площадок и т. д. особенно обширны, и мы их выполним.*

*И. ТРУСОВ,*
*управляющий домами.*

## На сквознячок

### Тов. Пругов «утрясает вопрос»

В нынешнем году в Барнауле предполагается провести много больших санитарных мероприятий. Одной из важных задач является борьба с мухами — этими крылатыми врагами человека. Очень хорошим средством для их уничтожения являются «липучки» — липкая бумага. В прошлые годы ее выпускалось мало. «Липучку» завозили из других областей. А ведь наладить изготовление ее не так уж трудно и на месте.

В свое время директору Железнодорожного райпромкомбината т. Пругову было вменено в обязанность наладить массовый выпуск липучки для продажи населению. В январе этого года комбинат уже должен был разослать липучку в магазины. Но т. Пругову понадобилось более трех месяцев для того, чтобы только «утрясти» вопрос о выпуске бумаги в крайместпроме.

Время не ждет, мухи скоро появятся, а вопрос с крайместпромом «не утрясен» и поныне.

**Д. НИКОЛЕНКО,**
**санитарный фельдшер.**

## БЕРЕЗОВАЯ РОЩА НА ЗАВОДЕ

**Еще вовсю свирепствовал мороз и завывали многодневные вьюги, а на моторном заводе уже готовили встречу весне. Тут по-хозяйски обеспечивают санитарный порядок на самом предприятии и около него. В начале марта состоялось заседание заводского партийного комитета, на котором обсуждены предстоящие работы по наведению санитарной культуры, выделены ответственные лица. И уже немало сделано для того, чтобы сразу же после таяния снега начать посадку деревьев, цветов. Заканчивается строительство теплицы, где будет выращено более 100 тысяч корней цветочной рассады. Оборудуется отопление в теплице подшефной школы № 41. И здесь тоже будут выращены тысячи корней рассады.**

**В Мамонтовском питомнике моторостроители закупили саженцы для озеленения. На территории завода будет целая березовая роща. 500 берез, тысяча тополей, 500 кленов, две тысячи кустарников — вот план весенних посадок на заводе.**

**Но не только это будет сделано силами моторостроителей. Они заботятся и о благоустройстве жилых домов. 1.000 тополей будут нынче весной высажены в жилом секторе завода, устроено 1.000 погонных метров железобетонной ограды, установлено 20 садовых диванов. Особенно много планируется посадить нынче цветов. Только на участке четырех многоэтажных домов, где живут рабочие завода, будет посажено 60 тысяч цветов.**

**Хорошие планы у моторостроителей!**

**К. БЕЛОУСОВА,**
**врач.**

## Это можно заказать

Каждому приятно видеть красивой и благоустроенной свою улицу — чтобы можно было посидеть в тени деревьев на скамье, чтобы палисадник был огорожен аккуратной оградой, чтобы были урны для окурков. Это естественное желание каждого культурного человека. И трест зеленого хозяйства города идет навстречу этому желанию. Установленный на 1960 год план изготовления оградой, урн и парковых скамеек им уже выполнен. Теперь трест может делать их для заводов и домовладений. Но — странное дело — заказы на изготовление скамеек, урн, оградок не поступают, как будто никому они не нужны.

Пора руководителям каждого предприятия, учреждения, домоуправления позаботиться о благоустройстве прилегающих территорий, установить там скамейки и урны, огородить красивыми оградками. Все это можно заказать в тресте зеленого хозяйства.

**Д. ЛАШИНА.**

## Хорошие планы

Хорошие планы по благоустройству и озеленению нынче у коллективов завода искусственного волокна и меланжевого комбината. Комбинат взял обязательство благоустроить и озеленить территории жилых домов, парка и бульвара по улице Профинтерна, высадить там 21 тысячу деревьев и кустарников, 700 тысяч цветов и посеять на двух с половиной гектарах газонные травы. Во дворах жилых домов комбината будут созданы два десятка игровых и спортивных площадок.

Рабочие комбината решили развернуть социалистическое соревнование между фабриками, отделами и цехами за звание «Лучший цех по санитарному состоянию».

Подобные же обязательства взял на себя и коллектив завода искусственного волокна.

**П. ГУДКОВА.**

# Международная жизнь

**Трудящиеся Германской Демократической Республики готовятся торжественно отметить 90-летие со дня рождения В. И. Ленина. В городе Эйслебене на площади имени Августа Бебеля стоит памятник В. И. Ленину. Интересна история этого монумента. Он был вывезен во время войны из города Пушкино под Ленинградом фашистами, которые хотели переплавить его на металл. Памятник спасли от уничтожения немецкие и советские рабочие. После войны он был установлен в городе Эйслебене.**

**На снимке: у памятника В. И. Ленину.**

Фото Центральбильд.

## Открытие второй сессии Всекитайского комитета Народного Политического консультативного совета Китая третьего созыва

ПЕКИН, 29 марта. (ТАСС). Как сообщило агентство Синьхуа, сегодня в первой половине дня в Пекине открылась вторая сессия Всекитайского комитета Народного Политического консультативного совета Китая третьего созыва.

Сегодняшнее заседание проходит под председательством председателя Всекитайского комитета НПКСК Чжоу Энь-лая. На заседании присутствует 851 делегат. Народный Политический консультативный совет Китая — организация, в которой представители различных национальностей, демократических партий, общественных организаций, различных кругов населения и китайских эмигрантов собираются для проведения политических консультаций.

В повестке дня предусматривается, что участники данной сессии будут присутствовать на второй сессии Всекитайского собрания народных представителей второго созыва, заслушают доклад о проекте плана развития народного хозяйства на 1960 год, доклад об исполнении Государственного бюджета за 1959 год и проекте Государственного бюджета на 1960 год.

На сегодняшнем заседании с отчетным докладом о работе Постоянного комитета выступил заместитель председателя Всекитайского комитета НПКСК Чэнь Шу-тун.

## НОТА КУБЫ ПРАВИТЕЛЬСТВУ США

ГАВАНА, 29 марта. (ТАСС). 27 марта правительство Кубы направило правительству США ноту протеста против заявлений государственного секретаря США о коммунистическом влиянии в правительстве Кубы. В ноте подчеркивается, что никакое правительство и никакая международная организация не имеют ни морального, ни юридического права вмешиваться, нарушая тем самым суверенитет Кубы, в проведение политического, экономического, социального и культурного курса, который избрал сам кубинский народ.

—o—

## ЗАБАСТОВКА РАБОЧИХ НА АМЕРИКАНСКОЙ РАКЕТНОЙ БАЗЕ ВАНДЕНБЕРГ

НЬЮ-ЙОРК, 29 марта. (ТАСС). Агентство Юнайтед Пресс Интернешнл сообщает, что вчера на ракетной базе американских ВВС Ванденберг (в штате Калифорния) об'явили забастовку 3 тысячи рабочих. Забастовка проводится в знак протеста против злоупотреблений подрядчиков.

В результате забастовки прекратились строительные и ремонтные работы на пусковых платформах для межконтинентальных баллистических ракет «Титан» и «Атлас», на площадках для запуска ракеты «Бомарк» и ряд других строительных работ.

—o—

## ВОЕННЫЕ СКЛАДЫ ЗАПАДНОЙ ГЕРМАНИИ В БЕЛЬГИИ

ЛОНДОН, 29 марта. (ТАСС). Как передает корреспондент агентства Рейтер из Брюсселя, министерство обороны Бельгии об'явило, что Бельгия и Западная Германия подписали вчера военное соглашение о создании друг у друга складов обычного оружия.

## Исполком ВФДМ закончил работу

КОНАКРИ, 29 марта. (ТАСС). Здесь состоялось торжественное заседание, посвященное окончанию работы исполкома Всемирной федерации демократической молодежи (ВФДМ). Работа исполкома проходила под лозунгом борьбы молодежи за разоружение, за мирное сосуществование, против господства колонизаторов, за независимость всех народов мира.

На заключительном заседании с речью выступил президент федерации Пьеро Пьералли, который подвел итоги работы исполкома. Он заявил, что заседания исполкома послужат делу дальнейшего под'ема движения молодежи за разрешение актуальных проблем и в том числе самой важной проблемы — проблемы мира. Пьералли поблагодарил гвинейскую молодежь, правительство Гвинеи и гвинейский народ за радушный прием, за хорошую организацию работы исполкома и пожелал народу Гвинейской Республики больших успехов в строительстве новой жизни.

Пьералли вручает представителям гвинейской молодежи почетное знамя ВФДМ. Заседание закончилось пением Гимна демократической молодежи мира.

## Выступления в Латинской Америке в защиту Кубы

НЬЮ-ЙОРК, 29 марта. (ТАСС). Как сообщает корреспондент агентства Пренса Латина из Гватемалы, народно-революционная партия и общество друзей кубинской революции об'явили, что если кампания, направленная против Кубы, будет усиливаться, то «народы немедленно выступят на защиту одинокой звезды Хосе Марти, освещающей сегодня новым светом слаборазвитые страны Латинской Америки».

Народно-революционная партия и общество друзей кубинской революции призвали все страны мира продемонстрировать свою солидарность с революционным правительством Кубы.

В сообщении корреспондента Пренса Латина из Сант-Яго (Чили) указывается, что на первой национальной конференции молодежи рабоче-революционной партии была принята резолюция, в которой говорится, что «идеи кубинской революции все шире распространяются среди эксплуатируемых народов Латинской Америки». Участники конференции решили оказать кубинскому народу материальную и моральную помощь в случае агрессии извне.

—♦♦—

## США ВООРУЖАЮТ ЯПОНСКУЮ АРМИЮ

ТОКИО, 29 марта. (ТАСС). Соединенные Штаты предоставили вооруженным силам Японии 178 военных кораблей, более 400 самолетов, свыше 700 танков, 100 тысяч тонн патронов и снарядов. Эти данные сообщил сегодня на заседании бюджетной комиссии верхней палаты японского парламента начальник управления национальной обороны Акаги.

Акаги заявил также, что в этом году на вооружение японской армии поступят управляемые снаряды «Тартар» и «Сайдуиндер». Кроме того, в Соединенные Штаты в этом году будет направлена группа военных для обучения применению управляемых снарядов типа «Ника», после чего Япония получит снаряды и этого типа.

## ГОРЯЧИЙ ПРИЕМ

ЛОНДОН, 29 марта. (ТАСС). Со страниц английской печати не сходят сообщения специальных корреспондентов газет, освещающих поездку Н. С. Хрущева по Франции. Радио и телевидение регулярно сообщают о визите главы Советского правительства, как одном из важнейших событий международной жизни.

Газеты ежедневно помещают свежие фотографии, отображающие отдельные моменты встреч главы Советского правительства с жителями Франции.

Сообщая о посещении Н. С. Хрущевым Марселя и Дижона, лондонские газеты пишут сегодня о горячем приеме, оказанном высокому гостю жителями этих городов. В ряде случаев, отмечают корреспонденты, толпы встречавших прорывали кордон, чтобы как можно ближе подойти к советскому руководителю и лично приветствовать его.

Описывая выступление Н. С. Хрущева в муниципалитете Дижона, специальный корреспондент «Таймс» пишет, что это выступление вызвало «бурю аплодисментов со стороны членов муниципального совета, состоявшего главным образом из представителей правых кругов».

Теплые слова Н. С. Хрущева о мэре города священнике Кире, горячем сторонике мира, были встречены, как отмечают корреспонденты «Таймс», «Дейли экспресс», «Дейли мейл» и «Ньюс кроникл», бурей возгласов одобрения и аплодисментами французов, находившихся в зале муниципалитета и на улице.

—o—

## ЗАСЕДАНИЕ КОМИТЕТА ДЕСЯТИ ГОСУДАРСТВ ПО РАЗОРУЖЕНИЮ

ЖЕНЕВА, 29 марта. (Спец. корр. ТАСС). Сегодня во Дворце наций под председательством делегата США состоялось очередное заседание Комитета десяти государств по разоружению.

Следующее заседание Комитета назначено на завтра, 30 марта.

## МАТЧ НА ПЕРВЕНСТВО МИРА

Началась третья неделя борьбы за шахматное первенство мира между гроссмейстерами Михаилом Ботвинником и Михаилом Талем. После шести партий счет матча 4:2 в пользу Таля.

29 марта в помещении театра имени Пушкина игралась седьмая партия. Первый ход белыми сделал Таль, и, как во всех предыдущих партиях, которые он играл белыми, ходом королевской пешки на два поля.

Соперники разыграли тот же вариант защиты Каро-Канн, что был сыгран и в пятой партии. Затем произошел размен ферзей и большинства фигур.

К 20 часам 30 минутам Ботвинник оказался в цейтноте. На десять ходов у него оставалось 15 минут, а у Таля 1 час 15 минут.

Ботвиннику удалось выбраться из цейтнота, однако он потерял темп. Таль рядом остроумных ходов добился преимущества. На 52-м ходу Ботвинник признал себя побежденным.

Счет матча стал 5:2 в пользу Таля.

(ТАСС).

## В ДОМЕ ПОЛИТИЧЕСКОГО ПРОСВЕЩЕНИЯ БАРНАУЛЬСКОГО ГОРКОМА КПСС

31 марта, в 6 час. 30 мин. вечера, для изучающих историю КПСС состоится теоретическое собеседование на тему: **Вступление СССР в период развернутого строительства коммунистического общества. XXI с'езд КПСС.**

Проводит — **Т. С. Майорова.**

—o—

### ПОГОДА

Сегодня по краю, по данным Барнаульского гидрометбюро, ожидается переменная облачность, по северным районам слабый снег, слабая метель, по остальным без осадков. Ветер юго-западный 5—10, по северным до 15 метров в секунду. Температура 0—5 градусов мороза.

**Редактор М. АБРАМОВ.**

# ВАШЕ ЗДОРОВЬЕ—ОБЩЕЕ БОГАТСТВО!

Советское здравоохранение имеет бесспорные достижения, которые признаны всем миром. Теперь общая смертность населения, по сравнению с дореволюционным периодом, снизилась в стране более чем в 4 раза и достигла самых низких показателей в мире — 7,2 на 1.000 жителей. Почти в 7 раз уменьшилась детская смертность. Средняя продолжительность жизни увеличилась более чем в два раза и составляет 67 лет. Эти цифры ярко отражают резкое улучшение условий жизни советских граждан и в какой-то мере подытоживают настойчивый труд медицинских работников.

Еще более широкие перспективы открываются перед советским здравоохранением в начавшемся семилетии. Страна получит 500 тысяч новых больничных коек, в два-три и более раз увеличится производство медикаментов и медицинского оборудования, неизмеримо возрастет обеспеченность медицинскими кадрами. В 1965 году у нас будет 500 тыс. врачей, иными словами, каждый врач будет обслуживать в среднем 500 человек.

Все это вместе с дальнейшим развитием медицинской науки, колоссальным ростом государственных ассигнований, которые достигнут 60 миллиардов рублей, позволяет начать новое широкое наступление на инфекционные болезни, на рак и болезни сердечно-сосудистой системы. Можно не сомневаться в том, что на этом пути будут достигнуты крупные успехи. Но для этого необходимо, чтобы постоянное внимание и щедрая помощь партии и правительства, усилия медицинских работников были подкреплены самодеятельностью населения.

С первых лет своего существования советское здравоохранение являлось всенародным не только потому, что его основной задачей была охрана здоровья народа, но также и потому, что усилия государства умножались творческой инициативой масс. Ныне, в период постепенного перехода от социализма к коммунизму, роль общественности неизмеримо возрастает. Было бы неправильно думать, что здравоохранение может успешно развиваться без всестороннего приложения творчества миллионов. Да и какая другая область коммунистического строительства ближе, непосредственнее задевает интересы народа в целом и каждого человека в отдельности! Разве можно считать случайностью, что во многих районах и областях страны развивается новое движение населения за санитарную культуру, за улучшение условий труда и быта.

Комсомольцы Челябинского тракторного завода решили сделать свой завод садом. Хорошую инициативу поддержали все рабочие, инженеры, техники. За 4 месяца комсомольцы отдали благоустройству предприятия свыше 30 тысяч часов. Только в посадке деревьев и кустарников участвовало 6 тысяч человек. В цехах улучшена освещенность рабочих мест, созданы благоприятные температурные условия, налажена вентиляция, введен рациональный питьевой режим, оборудованы комнаты гигиены женщины.

Общественность Уральского вагоностроительного завода также добилась резкого улучшения санитарного состояния и условий труда рабочих. Во многих цехах отремонтированы и расширены бытовые помещения, оборудованы сатураторные установки, устроены тепловые и воздушные завесы; для контроля за работой вентиляционных установок введена световая сигнализация, на ряде участков усовершенствован технологический процесс, благодаря чему облегчился труд людей, повысилась культура производства.

Много делается в этом плане и на селе. По инициативе самих колхозников в Воронцовском районе Воронежской области, построены 5 общественных бань, 2 колхозных родильных дома, 2 медицинских пункта, много колодцев, расширена водопроводная сеть.

Такие примеры стали уже типичными. Инициатива и самодеятельность масс, вставших на борьбу за оздоровление условий труда и быта, бьет ключом в тысячах других городов и сел нашей Родины. А в результате эффективность оздоровительных мероприятий, проводимых там Советским государством, удесятеряется.

Однако так обстоит не везде. У нас много еще санитарных недочетов, и зависят они не только от плохой работы органов здравоохранения, но еще в большей мере от равнодушия, беззаботности некоторых хозяйственных руководителей и недостаточной требовательности населения.

Широкое развитие получило, например, в стране общественное питание. За последние годы построены тысячи удобных столовых, кафе, ресторанов, закусочных, что дает возможность трудящимся быстро, сытно, вкусно и дешево позавтракать или пообедать. К сожалению, есть немало столовых, придя в которые, посетитель из-за грязи и беспорядков быстро утрачивает аппетит. А если бы он зашел еще и на кухню такой столовой, то скорее всего и вовсе отказался бы от ее услуг.

Профсоюзным организациям предоставлены ныне огромные права контроля за работой магазинов и столовых. Почему же не везде и не в должной мере эти права используются? Не пора ли об'явить беспощадную войну людям, которые насаждают или терпят грязь и бескультурье в столовых, закусочных, кафе?

Во многих городах открыты скромные, но хорошо оборудованные гостиницы, дома колхозников, рынки. Но загляните кое-где в уборные — они отвратительно грязны и неблагоустроены. Иной скажет: «Досадная мелочь». Нет, это — не мелочь, а источники неудобств, очаги распространения заболеваний. Именно общественность должна помочь работникам здравоохранения преодолеть такие «узкие места».

В СССР развернуто огромное жилищное строительство. Миллионы людей получают и еще получат в ближайшие годы благоустроенные квартиры в новых домах. Но все ли граждане, получив хорошую квартиру, поддерживают в ней чистоту и порядок? Не так уж редко можно встретить на лестницах дома, только что сданного в эксплуатацию, мусор и хлам, окна в некоторых квартирах грязные, запыленные, во дворе грязь. Надо ли доказывать, что борьба за здоровье населения немыслима без чистоты? И кто, как не сами граждане, должны наводить санитарный порядок в своих квартирах и дворах?

«Надо не только обеспечить человека хорошим жильем, — говорил на XXI с'езде КПСС товарищ Н. С. Хрущев, — но и научить его правильно пользоваться общественными благами, правильно жить, соблюдать правила социалистического общежития. Это не приходит само по себе, а может быть достигнуто в длительной и упорной борьбе за победу нового, коммунистического быта».

Одним из мощных средств повышения санитарной культурности населения является широкая пропаганда гигиенических знаний. Яркий доходчивый плакат, живо написанная брошюра, интересная лекция или радиопередача, поучительный фильм, заочные и очные школы матерей, всевозможные курсы, семинары, вечера вопросов и ответов — трудно даже перечислить разнообразные формы санитарного просвещения.

Однако неверно думать, что всем этим обязаны заниматься только медицинские работники. Организация санитарной пропаганды — прямое дело общественных организаций: профсоюзов, комсомола, Обществ Красного Креста и Красного Полумесяца, Общества по распространению политических и научных знаний, работников клубов, библиотек, печати, радио, телевидения. Да и можно ли назвать такую организацию, которой чужды были бы эти задачи! Надо не пожалеть сил, чтобы каждый гражданин нашей страны обладал суммой знаний и навыков, необходимых для сохранения и укрепления здоровья, для достижения свободной от болезней долголетней жизни.

Товарищи! Ваше здоровье — общее богатство! Охраняйте свое здоровье и здоровье своего коллектива!

**Член-корреспондент АМН СССР,**
**профессор В. М. ЖДАНОВ,**
**заместитель Министра здравоохранения СССР.**

## В ТЕАТРЕ И КИНО

**Театр Юного зрителя.**
ПЕТЬКА В КОСМОСЕ.
Начало в 10 ч. и 2 ч. дня.
ОБЫКНОВЕННОЕ ЧУДО.
Начало в 7 ч. 30 м. вечера.

**Кинотеатр «РОССИЯ».**
Новый художественный фильм
ЗЕЛЕНЫЙ ФУРГОН.
Детские сеансы: в 9, 10 ч. утра.
В 9 ч. вечера — удлиненный сеанс
ОТВЕРЖЕННЫЕ. (1 серия).
В 10 ч. вечера —
НОРМАНДИЯ—НЕМАН.
На днях — ОТВЕРЖЕННЫЕ
(2 серия)

**Кинотеатр «РОДИНА».**
ЗЕЛЕНЫЙ ФУРГОН.
На удлиненном сеансе в 10 ч. вечера документальный фильм
ВЫСТАВКА ФРАНЦУЗСКОГО ИСКУССТВА XV—XX ВЕКОВ.

**Кинотеатр «ОКТЯБРЬ».**
Широкоэкранный фильм
ВСЕ НАЧИНАЕТСЯ С ДОРОГИ.
На удлиненном сеансе в 10 ч. вечера документальный фильм
ВСТРЕЧИ С СОЛНЦЕМ.
Для детей: ФУРТУНА.
В 9-30 ч. утра.
На днях —
ОТВЕРЖЕННЫЕ (1—2 серии).


## ПРИГЛАШАЮТ НА РАБОТУ:

**АЛТАЙСКОЕ АВТОУПРАВЛЕНИЕ** — в аппарат инженеров автомобильного дела, инженеров по труду и нормированию, главных бухгалтеров, товароведов.

Обращаться: Социалистический проспект, 87, в отдел кадров.

**БАРНАУЛЬСКАЯ АВТОТРАНСПОРТНАЯ КОНТОРА ПАССАЖИРСКИХ ПЕРЕВОЗОК** — шоферов 1—2 классов для работы на автобусах, автослесарей, газо-электросварщиков, техничку.

Обращаться: проспект Эмилии Алексеевой, 2, в отдел кадров, тел 2-40.

**БАРНАУЛЬСКОЕ МОНТАЖНОЕ УПРАВЛЕНИЕ ТРЕСТА «СИБСАНТЕХМОНТАЖ»** — опытного главного бухгалтера, знакомого со строительством, инженеров и техников-сантехников на должность старших прорабов и мастера.

Обращаться: Западный поселок, проезд Петра Сухова, 22, в отдел кадров.


Администрация, партийная организация, местный комитет управления Гострудсбербасс и Госкредита Алтайского края с глубоким прискорбием извещают о преждевременной смерти сотрудницы управления

**Татьяны Гурьяновны КОМОЛЬЦЕВОЙ,**

последовавшей 30 марта, и выражают соболезнование матери и родным покойной.


АДРЕС РЕДАКЦИИ И ИЗДАТЕЛЬСТВА: г. Барнаул, ул. Короленко, 105. ТЕЛЕФОНЫ: справки (круглые сутки) 3—46 и 14—03, редактор 14—03, зам. редактора 15—48, ответ. секретарь 18—12, зам. ответ. секретаря 4—54, ОТДЕЛЫ: партийной жизни 4—71, пропаганды 17—55, советского строительства 4—54, промышленно-транспортный 22—66, сельскохозяйственный 19—22, культуры и быта 7—47, информации 8—30, писем трудящихся 15—84, прием корреспонденции по телефону — междугородный прямой 13 и городской 17—78, упр. издательством 16—71, прием заказов и отдел об'явлений 3—46 два зв., бухгалтерия 17—02.

МАГ 00910

Типография издательства «Алтайская правда».