Год издания 43-й.

ПРОЛЕТАРИИ ВСЕХ СТРАН, СОЕДИНЯЙТЕСЬ!

АЛТАЙСКАЯ ПРАВДА

№ 29 (11553)
Четверг, 4 февраля 1960 года

ЦЕНА 20 КОП.

Орган Алтайского краевого, Барнаульского городского комитетов КПСС, краевого и Барнаульского городского Советов депутатов трудящихся

Совещание представителей коммунистических и рабочих партий социалистических стран Европы

ПО ОБМЕНУ ОПЫТОМ В РАЗВИТИИ СЕЛЬСКОГО ХОЗЯЙСТВА

2 февраля в Москве открылось совещание представителей коммунистических и рабочих партий социалистических стран Европы по обмену опытом в развитии сельского хозяйства.

В работе совещания участвуют представители:

Албанской партии труда — т.т. Энвер Ходжа, Мехмет Шеху, Матьо Чомо, Нести Насе.

Болгарской коммунистической партии — т.т. Тодор Живков, Антон Югов, Станко Тодоров, Иван Прымов, Христо Даскалов.

Венгерской социалистической рабочей партии — т.т. Янош Кадар, Ференц Мюнних, Лайош Фехер.

Социалистической единой партии Германии — т.т. Вальтер Ульбрихт, Отто Гротеволь, Бруно Лейшнер, Герхард Грюнеберг и министр сельского хозяйства ГДР Ганс Райхельт.

Польской об'единенной рабочей партии — тт. Владислав Гомулка, Юзеф Пиранкевич, Эдвард Охаб, Эдмунд Пщулковский, Мечислав Ягельский, Болеслав Ящук.

Румынской рабочей партии — т.т. Георге Георгиу-Деж, Стойка Киву, Александру Могиорош, Александру Бырлэдяну, Ион Козма.

Коммунистической партии Советского Союза — т.т. Н. С. Хрущев, Н. Г. Игнатов, А. Б. Аристов, А. Н. Косыгин, В. В. Мацкевич, Г. А. Денисов, Т. Д. Лысенко.

Коммунистической партии Чехословакии — т.т. Антонин Новотный, Вильям Широкий, Отокар Шимунек, Вратислав Крутина, Любомир Штроугал.

На совещании присутствуют изъявившие желание принять в нем участие представители:

Трудовой партии Кореи — т. Ким Ир.

Монгольской Народно-Революционной партии — т.т. Юмжагийн Цеденбал, Лубсанцэрэнгийн Цэнд.

СООБЩЕНИЕ О СОЗЫВЕ СОВЕЩАНИЯ ПОЛИТИЧЕСКОГО КОНСУЛЬТАТИВНОГО КОМИТЕТА ГОСУДАРСТВ—УЧАСТНИКОВ ВАРШАВСКОГО ДОГОВОРА

Правительства государств—участников Варшавского Договора решили созвать 4 февраля 1960 года в г. Москве совещание Политического Консультативного Комитета Варшавского Договора на высшем уровне с участием министров иностранных дел и министров вооруженных сил.

Коммюнике о консультациях между министрами иностранных дел в связи с совещанием Политического Консультативного Комитета Варшавского Договора

В связи с предстоящим 4 февраля с. г. совещанием Политического Консультативного Комитета Варшавского Договора, 1 февраля в Москве начались консультации между министрами иностранных дел.

И зимой строить дома высокими темпами

Большое жилищное и культурно-бытовое строительство ведется в нашем крае. Только по линии государственного строительства в прошлом году введено в эксплуатацию свыше 322 тысяч квадратных метров жилья и много культурно-бытовых об'ектов.

Еще более ответственные задачи стоят перед строителями во втором году семилетки. Нынче по линии государственного строительства будет вводиться в эксплуатацию не менее 450 тысяч квадратных метров жилья.

Успешное решение этой задачи во многом зависит от темпов работ в зимнее время. Слов нет, зимой строить труднее, чем летом. Но практика показывает, что там, где руководители строек по-настоящему чувствуют ответственность за выполнение государственного плана, где своевременно подготовились к преодолению трудностей зимнего периода, там и зимой строительство ведется высокими темпами.

Ни бураны, ни сильные морозы не помешали бригадам Андрея Варкентина и Павла Карнаухова из второго управления треста «Стройгаз» ежедневно перевыполнять задания, сооружать дома с высоким качеством.

Так трудиться могут все строители. К сожалению, приходится отметить, что темпы строительства, особенно в последнее время, во многих стройуправлениях и трестах резко снизились, графики и планы срываются. Это в первую очередь следует сказать о Бийском и Рубцовском строительных трестах совнархоза, руководители которых тт. Ивкин и Туча до сих пор не отрешились от порочной практики сезонности в работе, строят свои расчеты на летние месяцы.

На этих стройках плохо используются механизмы, допускаются перебои в снабжении об'ектов материалами, массовые простои строителей.

В отставании строительных работ — большая доля вины управления строительства совнархоза, которое зачастую руководит вообще, слабо знает положение дел на местах, не принимает мер к коренному улучшению организации труда. Заместитель начальника управления т. Ям не сумел организовать бесперебойное снабжение строек материалами.

Очень плохо решает вопрос обеспечения строителей сантехническими материалами управление снабжения совнархоза.

Медленными темпами ведут строительство жилья тресты «Барнаулстрой» и «Бийскстрой». Причина этого кроется не только в плохой организации работ и непроизводительном использовании механизмов, но и в недостаточном внимании к нуждам строек со стороны горисполкомов и краевого управления строительства и промышленности строительных материалов.

Трудное положение создалось в тресте «Бийскстрой», который не имеет крепкой производственной базы, слабо оснащен механизмами.

Хорошо зная об этом, местные руководители и начальник краевого управления строительства и промышленности строительных материалов т. Курлянд не принимают действенных мер к тому, чтобы поставить на ноги молодой трест.

Резко тормозит работу строителей плохая подготовка производственной базы. Руководители кирпичного завода № 2 треста стройматериалов совнархоза тт. Колобовников и Дьячков не позаботились о своевременном создании запасов глины и ее пришлось брать с летнего карьера. В глинохранилище глина смерзлась, что привело к длительным простоям предприятия.

Не лучше положение и на силикатном заводе. В результате трест не выполнил январского плана, поставил в тяжелые условия строителей, недодал стройкам около 800 тысяч штук силикатного и красного кирпича. Это является следствием того, что бывший управляющий трестом т. Монастырский проявил недопустимую беспечность, снизил требовательность к руководителям предприятий.

Одна из главных причин снижения темпов работ в зимнее время заключается в низком уровне партийного руководства строительными организациями со стороны многих райкомов и горкомов КПСС. Они не нацеливают первичные партийные организации строек на широкое внедрение передовых методов строительства, всемерную механизацию трудоемких процессов.

Сибирская зима с ее морозами и метелями в самом разгаре. Строителям предстоит еще столкнуться с серьезными трудностями. Долг руководителей строек, партийных и профсоюзных организаций противопоставить трудностям высокую организованность. Надо постоянно помнить о том, что именно сейчас, в зимние месяцы закладывается основа успешного выполнения годовых планов строительства.

Для ускорения строительства следует широко практиковать поточный метод. Пора покончить с такими явлениями, когда на многих стройках, в частности в тресте «Барнаулстрой», многочисленные об'екты разбросаны в самых различных районах.

Решающая роль в сокращении сроков и снижении стоимости строительства принадлежит индустриализации и комплексной механизации работ. Необходимо шире внедрять в строительство сборный железобетон, добиваться наиболее полного использования механизмов в условиях зимнего времени, со всей настойчивостью приводить в действие внутренние резервы, обеспечить своевременное и бесперебойное снабжение строек нужными материалами.

Обязанность первичных партийных организаций строек — всемерно развивать творческую инициативу строителей, патриотическое движение за звание бригад и ударников коммунистического труда.

Важнейшей задачей является дальнейшее развертывание индивидуального жилищного строительства. Оно должно находиться в центре внимания горкомов и райкомов партии, советских органов, руководителей предприятий и учреждений.

Комсомольцы и молодежь нашего края об'явили ударную комсомольскую двухлетку культурно-бытового строительства. Долг партийных и советских организаций оказать молодежи всемерную поддержку в этом патриотическом начинании.

В зимнее время строителям нередко приходится работать в сильный мороз и ветер. В связи с этим возрастает ответственность руководителей и профсоюзных организаций за создание строителям нормальных условий. Надо положить конец таким вопиющим фактам, которые имеют место в Рубцовском тресте № 46, где зачастую строителям негде обогреться, обсушиться, получить горячую пищу.

Зима 1960 года — второго года семилетки должна стать периодом высоких темпов строительства, снижения его стоимости и улучшения качества. В нынешнем году необходимо перейти на строительство домов из крупных панелей, быстрее пустить в эксплуатацию заводы по производству железобетонных и виброкирпичных панелей.

Обеспечить досрочное выполнение плана второго года семилетки—патриотический долг строителей нашего края.

VII Пленум ЦК ВЛКСМ

2 февраля открылся VII Пленум Центрального Комитета ВЛКСМ.

Пленум ЦК ВЛКСМ утвердил следующую повестку дня:

1. Об участии комсомольских организаций в выполнении постановления декабрьского (1959 г.) Пленума ЦК КПСС «О дальнейшем развитии сельского хозяйства».

2. О повышении роли комсомольских организаций в борьбе с нарушениями общественного порядка.

В работе Пленума принимают участие первые секретари Центральных Комитетов ЛКСМ союзных республик, обкомов, крайкомов комсомола, секретари Центральных Комитетов ЛКСМ союзных республик по пропаганде и агитации, помощники начальников политуправлений военных округов и флотов по комсомольской работе, секретари ряда горкомов, райкомов, комитетов ВЛКСМ.

На Пленуме присутствуют ответственные работники Центрального Комитета Коммунистической партии Советского Союза, руководители министерств, центральных ведомств и организаций.

С докладом по первому вопросу выступил первый секретарь ЦК ВЛКСМ С. П. Павлов.

В обсуждении доклада об участии комсомольских организаций в выполнении постановления декабрьского Пленума ЦК КПСС принимает участие большая группа молодых передовиков сельского хозяйства, показавших образцы самоотверженного труда в борьбе за высокие урожаи, дальнейший под'ем животноводства. Многие из них удостоены звания Героя Социалистического Труда, награждены орденами и медалями Советского Союза.

В прениях по докладу выступили тт. М. В. Фролов — секретарь Рязанского обкома ВЛКСМ, В. И. Дрозденко — секретарь ЦК ЛКСМ Украины, Л. А. Сысоева — доярка колхоза имени XX партс'езда Кунцевского района Московской области, У. Сарымсаков — директор совхоза «Савай» Узбекской ССР, С. Д. Кенжебаев — секретарь ЦК ЛКСМ Казахстана, М. А. Ольшанский — вице-президент Всесоюзной академии сельскохозяйственных наук имени В. И. Ленина, Л. С. Микрюкова — свинарка Газырского совхоза Выселковского района Краснодарского края, Э. А. Шеварднадзе — секретарь ЦК ЛКСМ Грузии, Я. С. Волченко — заместитель Министра сельского хозяйства СССР, П. И. Чайкин — заместитель заведующего сельскохозяйственным Отделом ЦК КПСС по союзным республикам и другие.

VII Пленум ЦК ВЛКСМ продолжает свою работу.

—o—

Московская областная партийная конференция

2 февраля в Колонном зале Дома союзов открылась 15-я Московская областная партийная конференция.

В почетный президиум конференции с огромным воодушевлением избирается Президиум ЦК КПСС.

С отчетным докладом о работе МК КПСС выступил первый секретарь Московского обкома партии П. Н. Демичев.

По докладу развернулись прения.

В работе конференции в первый день приняли участие товарищи А. Б. Аристов, Н. Г. Игнатов, Н. С. Хрущев, А. Н. Косыгин.

Партийная конференция продолжает свою работу.

(ТАСС).

МЕХАНИЗИРУЕМ ДОЕНИЕ КОРОВ В 1960—61 Г.Г.

У ХОРОШЕЙ СЛАВЫ БОЛЬШОЙ ПОЛЕТ

По призыву Ивана Швыдко с каждым днем множатся ряды механиков-дояров

Занятия в школе передового опыта ведут И. Швыдко и И. Арцыбасов

На днях в совхозе имени Анатолия Хабарского района начала работу школа передового опыта мастеров механического доения коров.

Сюда с'ехались механизаторы, механики, инженеры и зоотехники из одиннадцати районов края. Всего 101 человек.

В течение трех дней слушатели детально изучали устройство всех агрегатов универсально-доильной станции (УДС-1), практически освоили эксплуатацию этой станции, самостоятельно производили разборку, сборку и регулировку доильной аппаратуры.

Занятиями руководили механики-дояры И. А. Швыдко и И. А. Арцыбасов.

Иван Арцыбасов практически показал, как с помощью четырех доильных аппаратов, движущихся на колесной платформе вдоль привязных рядов, можно доить 145 коров.

Технология доения здесь такова. По мере продвижения доильные аппараты присоединяются резиновыми шлангами полуторной длины к краникам магистральной вакуумной трубы, установленной посредине прохода коровника.

Все доильные аппараты переоборудованы на двухтактный процесс, сокращающий на 30 процентов время доения.

В ходе занятий участники школы прослушали лекции специалистов совхоза по организации зимнего и летнего использования УДС-1, о распорядке дня и оплате труда при механическом доении, увеличении нагрузки на доильный станок способом сдвинутого графика доения двух гуртов.

В заключение с большой и содержательной беседой выступил механик-дояр Мартовского совхоза т. И. А. Швыдко.

На практических примерах он показал весь процесс своей работы, ответил на многочисленные вопросы слушателей, поделился своими планами на будущее.

В ходе занятий внесен ряд предложений заводам, изготовляющим доильные станции. В частности, механизаторы просили, чтобы в комплектацию УДС-1 была включена дополнительно дюймовая труба длиною 120—150 метров с краниками. Тогда эксплуатация УДС-1 в зимний период по способу тт. Швыдко и Арцыбасова не составит технических трудностей.

Чтоб дешевле было молоко

Яков Васильевич Иванов — председатель сельхозартели имени Жданова пригласил на совещание всех колхозных механизаторов.

— На этот раз, — сказал он, — речь будет идти не о том, как готовить технику к весне, а о другом. Вы о Швыдко слышали?

— Читали в газетах, — послышались голоса.

— Вот и хорошо.

Молчание длилось недолго. Поднялся Яков Петрович Тиссин:

— Я думал над этим вопросом раньше. Если доверите — пойду на ферму.

Председатель одобрительно кивнул головой. Еще несколько человек из'явило желание стать механиками-доярами.

— Много людей пока не надо, — улыбнулся председатель. — В колхозе сначала будут действовать только две доильные станции и потребуется всего два механизатора.

— Яков Васильевич, — опять поднялся Тиссин, — разрешите с'ездить к Швыдко. Поучусь у него. Потом коров 140 возьмусь доить.

— Хорошо. Поезжайте с механиком к Швыдко, приглядитесь, будем налаживать дело и у нас.

Последователи Швыдко нашлись не только в колхозе имени Жданова. В сельхозартели имени Калинина решил стать механиком-дояром Александр Трофимович Арколенко, в колхозе имени Сталина — Иван Богомолов и тракторист т. Шталь. Ими руководит благородное стремление.

Н. ИЛЬИЧЕВ.

Славгородский район.

ШЕСТЕРО СМЕЛЫХ

...Все началось с того, что на молочной ферме Павловского отделения совхоза «Октябрь» установили аппаратуру для механического доения коров. Понятно, для доярок, не один год работавших на ферме, это было большой радостью. Наконец-то, думали они, легче и производительнее пойдет дело.

Но не только это пришло на ферму вместе с механической дойкой. Работали, в общем, по-прежнему. Каждая доярка обслуживала свою группу коров. И если они раньше не мешали друг другу, то теперь каждая стремилась захватить доильные аппараты, чтобы быстрее освободиться. Работницы ссорились. Их мирили, но проходило время, и ссоры снова возникали. Работе это сильно мешало.

Многим на отделении стало ясно, что простого введения новой техники недостаточно, надо и труд организовать по-новому. Но как? Они знали о первых опытах новой организации труда, когда два-три человека занимались только доением коров, а все работы по кормлению и уходу выполняли другие. Но этот метод пришлось отбросить. Каждому хотелось работать на доильной установке.

Тогда-то и родилась новая идея—построить работу по принципу: один — за всех, все — за одного.

Семь человек обслуживают 129 коров. По очереди они и доят, и убирают навоз, и задают корм. Все должны знать в совершенстве доильный агрегат и владеть техникой дойки.

На собрании, состоявшемся в тот вечер, такая организация труда была принята. Утвержден был и состав бригады. Бригадиром избрали передовую доярку коммунистку Ольгу Андреевну Косинову.

А утром ждал первый удар. Мария Затонских много думала, говорила с родными. Суть разговора сводилась к тому, «что тебе, мол, больше всех нужно?». И Мария Затонских, даже не приступая к работе, заявила, что эта ноша для нее непосильна.

Говорят, дурной пример заразителен. Марию Затонских заменили, но уже на следующий день Николай Алтапкин начал говорить о том, что со взятыми обязательствами не справиться.

— Ты что же хотел, чтобы тебе сразу все разжевали да в рот положили? — говорили ему члены бригады. — Слабоват, выходит, оказался.

И не ушел Николай из бригады.

А неурядиц было много. Ведь механизировали только дойку. Вывозили навоз и раздавали корма вручную. Помещение не позволяло перейти на беспривязное содержание коров. А их — сто двадцать девять! И за каждой нужно прибрать, каждой задать корм. А тут еще постоянные капризы доильного агрегата. Не научились пока распознавать их животноводы. Это сбивало распорядок дня.

Видела все это Ольга Косинова. С тревогой думала, не сдадут ли ребята. Но все более уверялась, что выдержат. Коллектив подобрался здоровый. Как бы трудно ни было, сколько бы ни ворчал иной, но никто не позволял себе уклоняться от работы.

Понемногу дело налаживалось. Уже безотказно работали доильные аппараты. Коровы сами шли к доильным станкам, где для них был приготовлен лакомый корм. Если раньше разносили корм на вилах, то теперь изготовили носилки. Легче стало.

Так шли дни. Животноводы из бригады Ольги Косиновой доказывали, что принятый ими бригадный метод работы способствует повышению производительности труда, снижает себестоимость продукции.

Узнали об опыте животноводов Павловского отделения и каменские рабочие. Коллектив ремонтного завода решил помочь им. В короткий срок рабочие изготовили и смонтировали подвесные дороги для вывозки навоза и раздачи кормов. Труд намного облегчился. За восемь часов животноводы легко справляются теперь со всеми работами.

Раньше на ферме работало шестнадцать человек, теперь — шесть. Экономия огромная! И при этом выросла заработная плата животноводов. Весной на скотном дворе будет оборудовано автопоение, и бригада Ольги Косиновой будет обслуживать 150 коров.

Теперь уже никто не сомневается, что Ольга Косинова, Николай Колесников, Николай Алтапкин, Вера Гросс, Иван Селиверстов и Павел Авдонин сделали очень полезное дело.

По пути, проложенному ими, пошли сейчас многие животноводы Каменского района. Ферма Павловского отделения стала местом паломничества. Здесь люди учатся тому, как надо бороться за новое, прогрессивное.

А в бригаде Зои Затонских из Октябрьского отделения к бригадному методу обслуживания коров добавили и беспривязное содержание скота. Это позволило шести рабочим обслуживать 170 коров. Сейчас эта бригада решила доить 200 коров.

Много соперников появилось у бригады Ольги Косиновой. Но такое соперничество — радость. Оно лучше всего доказывает, что усилия коллектива приносят замечательные плоды.

А. ДОБОЛЕВ.
(Наш соб. корр.).

Каменский район.

О. А. КОСИНОВА.

Фото А. Калабухова.

У нас есть последователи Ивана Швыдко

За последние годы наш колхоз построил много светлых, просторных животноводческих помещений. Не забыло правление колхоза и о механизации животноводческих ферм. Комбайнеры Иван Литвинов, Афанасий Глущенко, Николай Криворученко и другие механизаторы установили подвесные дороги, автопоилки, все скотные дворы электрифицированы.

Патриотический почин механика-дояра Мартовского совхоза Хабарского района И. Швыдко нашел в нашем колхозе горячих последователей. Механизаторы артели принимают меры к тому, чтобы быстрее механизировать трудоемкие процессы в животноводстве.

Ценную инициативу проявил в этом деле шофер Иван Михайлович Будюк. Он пошел работать на животноводческую ферму. Вместе с другими механизаторами И. Будюк изучил принцип работы двух стационарных доильных агрегатов. Затем он организовал на ферме двухнедельные курсы по обучению доярок механической дойке коров. Сейчас механизировано доение 245 коров.

Колхозный шофер Михаил Пересатко также пошел работать на молочную ферму. Он трудится на электростанции.

Претворяя в жизнь решения декабрьского Пленума ЦК КПСС о дальнейшем развитии сельского хозяйства, наш колхоз наметил во втором году семилетки полностью механизировать все трудоемкие процессы в животноводстве. Выделяются денежные средства для приобретения передвижной и стационарной доильных станций. Животноводы полны стремления не только увеличить производство молока и мяса, но и снизить их себестоимость.

Т. ЖОВТЬКО,
председатель колхоза имени Мамонтова.

Романовский район.

Е. Трунова доит 120 коров

РУБЦОВСК. **(Наш соб. корр.).** Доярка колхоза имени Гетманского Е. Трунова решила доить не 50 коров, как раньше, а 120. Правление и партийное бюро колхоза одобрили почин коммунистки Труновой. Она получила 120 коров и девять доильных аппаратов.

—o—

МОЛОДЕЖЬ ИДЕТ НА ФЕРМЫ

БУРЛА. **(Наш соб. корр.).** Комсомолец Николай Раев работал до последнего времени трактористом на Дальней ферме совхоза «Мирный». Когда он узнал, что ферма получит универсальную доильную станцию, то из'явил желание стать машинистом-дояром. По примеру И. Швыдко он решил с одним помощником обслуживать сто коров и надоить в нынешнем году по 2.600 килограммов молока от коровы.

Примеру Николая Раева последовали и другие молодые механизаторы района.

ЗАДАНИЯ СЕМИЛЕТКИ — ДОСРОЧНО!

Социалистические обязательства работников сельского хозяйства Бурлинского района на 1960 год

В районе все шире развертывается борьба за выполнение намеченных показателей. Обязательства, принятые на 1960 год, таковы:

Валовой сбор хлеба довести до семи миллионов пудов. Под посевы пшеницы занять 99 тысяч гектаров.

Расширятся площади, занятые под кукурузой. **Они составят в этом году 15 тысяч гектаров.** 75 комплексных звеньев по выращиванию кукурузы будут нынче бороться за то, чтобы **вырастить в среднем по району не менее 300 центнеров зеленой массы кукурузы с початками.** На каждую корову в хозяйствах района заложат по 20 тонн силоса.

Бурлинцы сдадут государству 25 тысяч центнеров мяса, или в 1,5 раза больше плана; 100 тысяч центнеров молока — на 19 тысяч центнеров больше прошлого года; 2,5 тысячи центнеров шерсти и три миллиона штук яиц.

Надой молока от коровы составит 2.100 килограммов, настриг шерсти с овцы — 3,5 килограмма в колхозах и 5 килограммов в совхозах.

На конец года на фермах хозяйств будет 19.200 голов крупного рогатого скота, в том числе 6.300 коров, 6 тысяч свиней, 55 тысяч овец; 59.200 голов птицы, в том числе 20 тысяч голов водоплавающей.

В 1960 году намечено механизировать доение и поение скота на 30—35 молочнотоварных фермах, построить 50 арочных скотных дворов.

Бурлинский район соревнуется со Славгородским районом.

Социалистические обязательства работников сельского хозяйства Волчихинского района на 1960 год

Работники сельского хозяйства Волчихинского района взяли на второй год семилетки следующие обязательства:

Засеять зерновыми культурами 135 тысяч гектаров, в том числе ценнейшей продовольственной культурой — пшеницей 126 тысяч гектаров. Хлеборобы района дают слово **получить в среднем по 14 центнеров зерна с гектара.**

По достоинству оценили волчихинцы роль кукурузы — незаменимого корма для растущего общественного животноводства. Они намерены **расширить посевы этой культуры до 20 тысяч гектаров и получить не менее 300 центнеров зеленой массы кукурузы с гектара.** Это даст возможность заложить по 20 тонн силоса на корову.

Каковы планы у волчихинских животноводов? А вот какие. **Сдать государству 37 тысяч центнеров мяса, или в 1,6 раза больше, чем намечено планом.** Для выполнения этого обязательства волчихинцы откормят 21 тысячу свиней, шесть тысяч голов крупного рогатого скота, сдадут 1.520 центнеров птичьего мяса.

Молока будет сдано 95,5 тысячи центнеров — на 19 тысяч центнеров больше прошлогоднего; яиц — 2,5 миллиона штук, шерсти — 2.130 центнеров.

К концу 1960 года значительно возрастет также поголовье общественного скота. Поголовье коров намечено довести до 6.700 голов.

Труженики сельского хозяйства Волчихинского района вызвали на соревнование хлеборобов и животноводов Михайловского района.

СТРАНИЦА № 84.

Письма наших читателей

В фонд семилетки

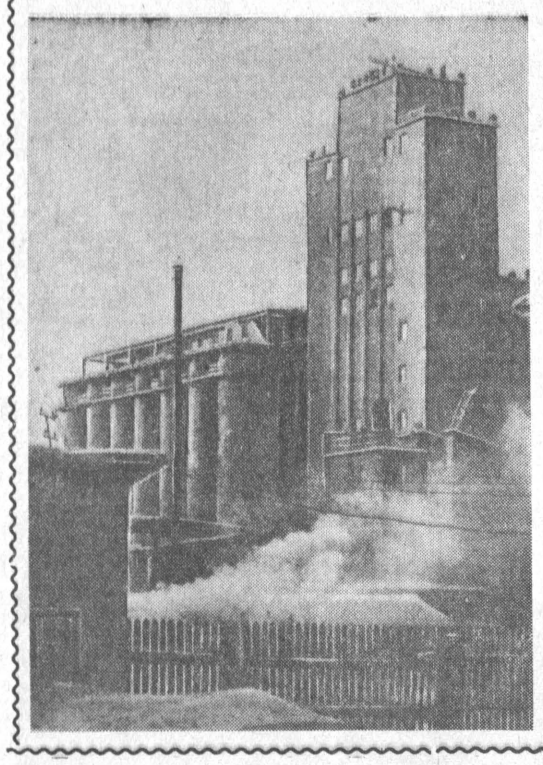

НОВЫЙ ЭЛЕВАТОР

На Южно-Сибирской магистрали, которая связала Алтай с Кузбассом, есть станция Заринская. Это же красивое название присвоено раскинувшемуся по обе стороны железной дороги рабочему поселку.

В Заринской много новостроек. Самой крупной из них является элеватор, башня которого уже высится близ вокзала. Зимой и летом, не страшась метелей и дождей, сооружают строители это детище семилетки.

Приемный амбар, силосный корпус и башня элеватора, где механизированы все процессы обработки зерна, подготовлены к сдаче в эксплуатацию. Ныне бригады каменщиков и плотников Заринского строительно-монтажного управления воздвигают другие здания предприятия Скоро элеватор будет готов. В страду второго года семилетки из окрестных колхозов и совхозов мощным потоком пойдут сюда автомашины с пшеницей.

На снимке: Заринский элеватор.

Текст и фото **С. КРОТОВА.**

Сорокинский район.

Тимуровцы

Я — пенсионерка. Мне трудно самой управляться с домашними делами, ходить за покупками. Очень выручают меня тимуровцы из Родинской средней школы. В течение двух лет аккуратно по два раза в неделю приходят ко мне Люба Петрова, Саша Скориков, Витя Кулаков, Зина Чередник. Они выполняют любую работу по дому.

Очень благодарна я за большую помощь и внимание этим ребятам, а также их родителям и коллективу учителей, воспитывающим школьников чуткими и отзывчивыми.

Н. БАТЬКАНОВА.

Шипуновский район.

Успех звероводов

Около года тому назад на Абайскую звероферму Усть-Коксинского аймака впервые завезли 220 серебристо-черных лисиц. Большинство работников фермы не имело опыта по уходу за ними, поэтому на первых порах пришлось встретиться с большими трудностями. Под руководством зоотехника т. Смирнова и заведующей кормокухней т. Соколовой была организована учеба. Работницы знакомились с новой профессией, сразу же применяли полученные знания в работе. Так, сочетая теорию с практикой, они овладевали мастерством.

Результаты не замедлили сказаться. Вместо 460, как это предусматривалось планом, хозяйство получило 485 щенят. Лучших результатов добились звероводы первого и четвертого отделений А. Косенко и А. Копешева. Каждая из них получила от закрепленных за ними лис по 127—140 щенят.

Перевыполнив план по приплоду молодняка, работники фермы взяли обязательство полностью его сохранить и добиться снижения плановой себестоимости шкурок.

Умелая организация труда, упорство и настойчивость и на этот раз помогли звероводам добиться намеченной цели. Себестоимость шкурки составляет 770 рублей вместо 1.021 рубля по плану. Хозяйство получило около 50 тысяч рублей прибыли.

Недавно на территории зверофермы закончилась постройка сарая на 150 голов, в котором впервые в условиях Горного Алтая содержатся голубые песцы. Их завезли сюда в октябре из Бийского зверосовхоза.

Песцы мало чем отличаются по биологическим особенностям от серебристо-черных лисиц, опыт ухода за которыми работники фермы уже имеют. «Новоселы» чувствуют себя здесь хорошо.

Звероводы решили во втором году семилетки значительно увеличить поголовье серебристо-черных лисиц и песцов.

Б. ЧЕРЕМНЫХ.

Горно-Алтайская автономная область.

Почта „Алтайской правды"

За последнее время в редакцию поступает много писем, авторы которых горячо одобряют решение Советского правительства о новом крупном сокращении Советских Вооруженных Сил.

Майор запаса Н. В. ГОЛОВАНОВ прослужил в Советской Армии 29 лет. Демобилизовавшись в 1954 году, он поехал вместе с молодежью на Алтай осваивать целину и с тех пор трудится в колхозе «40 лет Октября» Благовещенского района. Колхозники уважают его, выбрали членом правления артели, депутатом сельсовета. Он ведет большую общественную работу. «Я чувствую себя в колхозной семье очень хорошо, — сообщает т. ГОЛОВАНОВ. — Радуюсь, что еще 1.200 тысяч солдат и офицеров вольются в ряды тружеников промышленности и сельского хозяйства, зову их на Алтай. Каждому у нас найдется дело по душе».

Техник-киномеханик Бийского телецентра И. И. ЛОПАТИН пишет в редакцию: «Один миллион двести тысяч демобилизованных воинов — это огромная сила, которая приведет в действие станки, комбайны, тракторы. Это означает сокращение сроков построения коммунистического общества в нашей стране».

Многие письма посвящены подведению итогов первого года семилетки, рассказывают, как выполняются решения XXI с'езда партии.

Управляющий вторым отделением Змеиногорского свеклосовхоза П. В. КОРЧАГИН сообщает, что в 1959 году животноводы отделения заняли первое место в крае по надоям молока на корову (3.715 килограммов). Здесь трудится замечательная доярка Л. А. Ляпина. Она добилась высоких надоев сама и помогла подругам по ферме получить высокие надои.

Свекловоды отделения тоже одержали крупную победу, вырастив по 20—22 центнера свекловичных семян с гектара при плане 10 центнеров. Перевыполнен план по урожайности зерновых культур, кукурузы. Сейчас в совхозе широким фронтом ведется борьба за выполнение решений декабрьского Пленума ЦК КПСС.

А т. КОВАЛЕНКО из Михайловского района в своем письме в редакцию сообщает об успехах работников Михайловского автохозяйства, завоевавших среди коллективов Славгородского автотреста первое место. Значительно перевыполнены планы по перевозкам грузов и пассажиров, сверхплановая прибыль составила 427 тысяч рублей.

За минувшую неделю редакция получила 323 письма, 92 из них опубликовала.

Эти девушки: отделочница Алла Сутула, прядильщица Валентина Демина, крутильщица Анна Мельникова, отделочница Зинаида Шевченко, работницы Барнаульского завода искусственного волокна, засняты не в совсем обычной для них обстановке — у токарного станка. Девушки вот уже третий месяц в свободное от работы время изучают токарное дело. Преподают им бригадир бригады коммунистического труда Владимир Ильин (вы его видите на снимке), токари Федор Хижинков, Юрий Булкин, Вениамин Южаков. Все они отказались от платы за обучение.

Эта четверка девчат известна на заводе своей неуемной жаждой знаний, умелыми руками. Все они освоили свои основные специальности, а затем и смежные — прядильщицы, отделочницы, крутильщицы. Но этого им показалось мало и они принялись изучать токарное дело. Учеба идет успешно.

Крепко помогает девушкам то, что почти все они имеют среднее образование. С осени они будут учиться в вечерних институтах. Хорошее, всестороннее знание производства, несколько специальностей помогут им выбрать вуз по душе, стать отличными специалистами.

Текст и фото В. ЛЕБЕДЕВА, токаря Барнаульского завода искусственного волокна.

«Опять трофеи привезли...»

Очень часто, когда из колхозов в ремонтную мастерскую РТС прибывают тракторы, механизаторы тяжело вздыхают:

— Опять трофеи привезли...

Да, не берегут у нас в районе технику. Из 60 тракторов, направленных из колхозов в РТС в четвертом квартале 1959 года, более половины доставлено на буксире. Например, трактор ДТ-54 № 18 из колхоза имени Сталина (бригадир по технике т. Холдеев, механик колхоза т. Авдеев) поступил на ремонт без радиатора, капота, головки блока и пускового двигателя. Не в лучшем состоянии был доставлен трактор № 2 из этой же бригады. Раскомплектованным был доставлен трактор ДТ-54 № 30 из колхоза имени Ленина (пом. бригадира т. Швайгерт, механик т. Черепанов).

Во второй половине ноября механизатор колхоза «Ленинский путь» т. Темников вел свой трактор ДТ-54 № 17 на ремонт. В пути произошел обрыв клапана, но тракторист продолжал свой путь до тех пор, пока двигатель не заклинило. В РТС пришлось собирать новый двигатель. Ремонт трактора сделан был хорошо и обошелся он недешево — 11.767 рублей.

Но не прошло и полмесяца, как ДТ-54 № 17 был доставлен в РТС вновь на буксире. На этот раз своей халатностью в обращении с машиной отличился тракторист Постников. Итак, ДТ-54 № 17 в 1959 году прошел два капитальных ремонта общей стоимостью в 30 тысяч рублей.

В сельхозартели «Ленинский путь» многие машины приведены в полную негодность. Не случайно поэтому правлению колхоза пришлось утвердить среднюю сумму капитального ремонта каждого ДТ-54 в 7.500 рублей.

В очень плохом состоянии поступают на ремонт машины из колхоза имени Ленина. Почти на каждый трактор затрачивается по 10—15 тысяч рублей.

Но и среди этих хозяйств все-таки держит «первенство» колхоз имени Сталина. На ремонт одного из его тракторов затрачена рекордная сумма — 17.039 рублей, другого — 15.187 рублей, на остальные — по 11—10 тысяч рублей.

РТС обслуживает семь крупных хозяйств. В каждом из них имеется по 50 и более тракторов. Это значит, что экономь колхоз по три тысячи рублей в среднем на ремонте каждой машины, то есть укладывайся в норму, и в хозяйстве ежегодно оставалось бы по 150 тысяч рублей. На эту сумму можно купить почти семь новых тракторов.

Сравнительно недорогие ремонты в колхозах имени Калинина (механик т. Греф), «Родина» (механик т. Сотников) и «Страна Советов» (механик т. Архипов). В этих хозяйствах сохранность техники хорошая, имеются постоянные опытные механизаторские кадры.

В других же колхозах механизаторские кадры в большинстве молодые, часто меняются, никто из них не заботится всерьёз о состоянии машин. Часто к управлению трактором допускаются лица, не имеющие на то прав. Техника передается из рук в руки с такой же легкостью, как будто это лопата или вилы. Все это ведет к тому, что только в четвертом квартале 1959 года было заменено таких основных деталей тракторов ДТ-54, как блок двигателя — 17 штук, головок блока — 25, рам — 25, более 30 комплектов гусениц, более 30 коленчатых валов и т. д. Такого количества базисных деталей никогда раньше не расходовалось в районе за год, хотя количество тракторов было таким же.

Руководители колхозов должны принять самые срочные меры и не допускать в дальнейшем такого бесхозяйственного отношения к технике.

Без мощной технической базы, без механизации всех процессов в земледелии и животноводстве не может быть и речи о досрочном выполнении семилетнего плана. Вот почему так важно беречь машины, продлять срок их службы.

Г. ИВАНОВ,
инженер гостехнадзора Усть-Пристанской РТС.

Усть-Пристанский район.

Короткие сигналы

В плохих условиях живут рабочие Бийского отделения треста «Алтайхлебострой». Живет нас в комнате несколько человек. Уголь и дрова нам не выделяют. Радио в нашей комнате не работает.

А. ГЛЕБОВ.

г. Бийск.

* * *

Нет порядка в столовой № 13 — в обеденном зале грязно, на окнах нет штор и вся обстановка в столовой не располагает к еде. У раздаточного окна посетители сбиваются в кучу, поваров не хватает. В буфете торгуют только сигаретами и пивом.

Качество приготовленной пищи очень плохое. Вторые блюда, как правила, подаются холодными.

И. ВЕРКОШАНСКИЙ.

г. Барнаул.

* * *

В селе Фоминском по существу нет клуба. Нельзя же назвать клубом развалюху, которая стоит без окон и дверей. **И. СМЫКОВ.**

Зональный район.

Уважаемый человек

Мы работаем от Бийского каменного карьера в с. Песчаном Смоленского района. Начальником на нашем участке Алексей Дмитриевич Рябков. Для нас он служит образцом коммунистического отношения к труду. Если нужно, он берется за самое трудное дело. Например, надо очистить дорогу от снега, чтобы беспрепятственно вывозить камень, он первый берет в руки лопату.

Зимой 1959 года начальник Бийского карьера т. Зарубин предложил Рябкову строить в с. Песчаном дома для рабочих. Рябков сразу же энергично взялся за заготовку строительных материалов: кирпича, цемента, извести, деревянных деталей, организовал строительную бригаду. За год было возведено пять домов и помещение для конторы.

Много неприятностей из-за этих домов пришлось пережить Рябкову. Зарубин своевременно не побеспокоился о финансировании строительства, бросать же начатое дело не в характере Рябкова, тем более, что рабочие очень нуждаются в жилье. Сам Рябков в строящихся домах во внерабочее время, часто ночью, клал печи, делал все, чтобы ускорить переезд рабочих в новые квартиры.

В этом году мы будем строить еще пять домов. Надеемся, что больше т. Зарубин не будет таким забывчивым и заранее побеспокоится о финансировании этого строительства.

Мы же со своей стороны приложим все усилия, чтобы сдать новые дома досрочно, а семилетний план работы нашего участка по добыче камня выполнить за четыре года.

М. ШЕСТАКОВА, П. МАХОВИКОВ, М. ПОКЛОНОВ, Е. ЕЛЯСОВА — рабочие Бийского каменного карьера.

Смоленский район.

Горючее не по сезону

Ежегодно растет в нашем крае парк автомобилей, тракторов и других машин. Целая армия специалистов неустанно трудится над улучшением машин, повышением их экономических показателей. Однако их труды из-за неправильной эксплуатации техники часто идут впустую.

Одна из причин снижения экономических показателей и преждевременного износа механизмов — применение горючего и смазочных материалов, не соответствующих сезону, использование вместо них различных заменителей.

На Бийской нефтебазе, например, стало системой в летнее время отпускать смазку зимней марки, а зимой — летней. Дизельное топливо же круглый год поступает одной марки — летней. Что касается трансмиссионного масла — нигрола, то работники нефтебазы, видимо, вообще забыли, что для зимы существует специальный состав нигрола, которому пока заменителей нет. Чтобы достичь нужной степени текучести нигрола, в него добавляют керосин или дизельтопливо. Это неизбежно ведет к преждевременному износу деталей заднего моста, к авариям.

Летнее дизель-топливо обладает слабой текучестью при низкой температуре. Трактористы вынуждены раскладывать костер под топливными баками или добавляют в дизель-топливо 30—40 процентов тракторного керосина. Это ускоряет износ поршневой группы, ухудшает работу топливной аппаратуры и снижает мощность двигателя.

Не менее важен и вопрос хранения смазочных материалов. В довоенные годы в некоторых хозяйствах существовали маслораздаточные колонки. Почему их нет сейчас? Они очень нужны.

М. МАНЖУЛА,
главный механик Бийской строительно-монтажной конторы «Алтайводстрой».

Без любви к делу

Жители села Бешпельтир Эликманарского аймака не меньше других любят читать. Есть в этом селе и неплохая библиотека, но она большей частью закрыта.

В те же редкие часы, когда двери библиотеки не заперты, читателям открывается неприглядное зрелище: беспорядок, заваленные книгами шкафы.

А о такой «роскоши», как передвижные библиотечки, у нас и представления не имеют. Напрасно ждут люди на фермах журнал, газету, книгу. Не уважает людей библиотекарь Людмила Покошева, не любит она и книгу.

Н. ГОНЧАРОВ.

Горно-Алтайская автономная область.

Дети встали на ноги

Славную жизнь прожили супруги Федор Васильевич и Клавдия Михайловна Ялины. С помощью государства они воспитали и поставили на ноги девять детей. Четверо детей уже получили высшее или среднее образование, а пятеро еще учатся: Николай заканчивает военную академию, Иван — политехнический, а Виктор — металлургический институты, Анатолий на третьем курсе металлургического института, а самый младший — Валерий — в пятом классе.

Сам Федор Васильевич тридцать один год проработал на производстве и с 1 января 1960 года ушел на пенсию. Радостная, обеспеченная старость у супругов Ялиных.

Ф. АГАРКОВ,
начальник охраны Чесноковского хлебоприемного пункта.

Еще в детстве Александре Павловне Качкуровой полюбилась профессия портнихи. С шестнадцати лет она пошла ученицей в портновскую мастерскую, а через три месяца ей стали доверять самостоятельную работу. Двадцать лет она отдала избранной профессии. За это время Александра Павловна не только сама стала опытным мастером, но и обучила портняжному мастерству более десяти человек. Сейчас в пошивочном цехе промартели имени XIX партс'езда вместе с Качкуровой работают ее бывшие ученицы Зоя Сердюкова и Рая Хуторная.

Большим уважением пользуется Александра Павловна у рабочих артели и жителей Ключевского района. Это уважение она заслужила своим скромным и благородным трудом.

На снимке: А. П. Качкурова.

Текст и фото **И. СМЫКА.**

Во имя жизни...

ОБЗОР ПИСЕМ

Аграфена Ефремовна Демченко, как и обычно, поужинала вместе со всеми, с наслаждением попила чайку, поиграла с внучкой и отправилась спать. Скоро угомонились и остальные члены семьи. В доме воцарилась тишина.

Но вдруг Ефиму Егоровичу показалось, что его кто-то зовет. Еще ничего не понимая спросонья, он вскочил и зажег свет. У его кровати, согнувшись и побелев от боли, тяжело стонала Аграфена Ефремовна.

— Сынок, умираю, — с трудом выговорила она. — Беги за попом, пусть причастит.

— Что ты, мама, — торопливо натягивая на себя одежду, успокаивал ее Ефим Егорович, — я лучше врача вызову.

— Нет-нет, попа, и скорее. Может, от причастия полегчает...

Но Аграфене Ефремовне не полегчало. После ухода попа боли усилились. Сын, не спрашивая больше согласия, побежал вызывать «скорую помощь». Прямо из машины Аграфену Ефремовну пронесли на операционный стол. Хирург краевого госпиталя Иван Никитович Золотов, не медля, приступил к операции. Она осложнялась тем, что больной уже 86 лет, и болезнь у нее очень запущена. Но вопрос шел о жизни и смерти человека, колебаться было некогда. Хирург быстро подготовился к операции и проделал ее блестяще.

Сейчас А. Е. Демченко чувствует себя хорошо. На днях она, ее дочь П. А. Горпах и сын Е. Е. Демченко обратились в редакцию с просьбой выразить глубокую благодарность хирургу И. Н. Золотову за его благородный труд, самоотверженное сердце. С этим хирургом семье Демченко пришлось дважды иметь дело, так как незадолго до болезни матери он сделал сложную операцию ее дочери — П. А. Горпах. На всю жизнь эта семья сохранит к И. Н. Золотову сердечную признательность за спасение жизни двух членов семьи.

Да, ни с чем не сравнима благодарность бывших больных, вырванных у смерти умелыми руками хирургов, врачей. Вот почему даже через большой промежуток времени они адресуют своим спасителям сердечное спасибо, пожелания долгих лет жизни, больших успехов.

С такими пожеланиями к хирургу краевой больницы профессору А. В. Овчинникову обратился через редакцию житель села Усть-Пристани А. Н. Рождественский, которому врач делал операцию полгода тому назад. Почти год прошел со дня операции, которую сделал А. Е. Потаповой, матери трех детей, рубцовский хирург П. П. Субботин, но и сегодня она с такой же горячей признательностью вспоминает об этом человеке, вернувшем ей жизнь, трудоспособность. Вот уже одиннадцать месяцев прекрасно чувствует себя пенсионер Иван Гурьянович Быков после операции, проделанной ему в Барнаульской железнодорожной больнице профессором И. И. Неймарком, хирургом Б. П. Темченко и врачом В. М. Лаптевой. Профессору же И. И. Неймарку, хирургу Е. С. Редько адресует свою благодарность барнаулец И. И. Медведский.

Да, много замечательных, самоотверженных тружеников медицины в нашем крае. Они порою с риском для жизни спешат к людям, нуждающимся в их помощи.

Об одном из таких случаев рассказал нам в своем письме рабочий Егорьевского зерносовхоза т. Рожков. 9 декабря прошлого года в участковую больницу Егорьевского зерносовхоза доставили обмороженного тракториста Алексея Маняева. Он был без сознания. Требовалась срочная помощь хирурга, но хирурга в районе не оказалось. Главный врач районной больницы В. В. Шульц был в это время в Барнауле. Заведующая совхозной больницей А. И. Рякина связалась с Барнаульским аэропортом, попросила выслать самолет с хирургом. Об этом быстро сообщили В. В. Шульцу. Он взял необходимые препараты и медикаменты и, несмотря на буран, вылетел с пилотом Н. П. Исаевым в Егорьевский зерносовхоз. Условия для посадки были необычайно трудными. Все же Исаев блестяще приземлился около совхозной больницы. Четверо суток врачи В. В. Шульц, А. И. Рякина, персонал больницы самоотверженно боролись за жизнь тракториста Алексея Маняева. Горячо благодарят труженики совхоза медицинских работников и пилота Н. П. Исаева за спасение их товарища.

Но не всегда хирурги исцеляют больных только с помощью скальпеля. Вдумчивый, опытный врач только в крайнем случае решается на операцию. От всего сердца благодарит одного из таких врачей, хирурга Бийской городской больницы В. И. Дерк ее бывший пациент И. Созинов. Он поступил в больницу с гангреной большого пальца правой ноги. Выход, по мнению многих авторитетных врачей, был один: ампутация ноги выше колена. Но Вера Ивановна упорно искала другие пути и, наконец, добилась излечения Созинова, избежав ампутации.

А с чем сравнить радость В. Т. Шастина, жителя с. Ключи, которому в Барнаульской глазной клинике врачи Т. В. Черникова, Г. В. Рубанова вернули зрение. Два года Шастин был слепым, и вот теперь он снова видит, восстановлено зрение обоих глаз. Как самым дорогим людям адресует он свои пожелания долгих лет жизни и творческой работы врачам глазной клиники.

Горячо благодарит А. Н. Копылова врача Белоярской больницы Краюшкинского района Е. В. Дудинскую за излечение своей матери. Е. И. Батуева шлет благодарность хирургу краевой больницы С. К. Василицкому за чуткость и заботу о ее больной матери.

Народ воздает должное тем медицинским работникам, которые самоотверженно, не щадя себя, борются за здоровье и жизнь человека.

По вашим сигналам, товарищи

Группа рабочих Бобровского спецлеспромхоза из Топчихинского района — Ю. Каваков, А. Куклинов, Н. Барбаев, В. Бурнатов и другие — обратилась в редакцию с жалобой на старшего бухгалтера леспромхоза Лещенко: она груба с рабочими, задерживает оформление и выдачу зарплаты, самовольно снижает расценки.

Это письмо было направлено начальнику управления местной промышленности крайисполкома т. Босову для принятия мер.

На днях редакция получила от т. Босова ответ: факты, изложенные в письме, при проверке подтвердились. За допущенную задержку в выплате зарплаты и пьянство директор леспромхоза Сидоренко с работы снят. Заработная плата рабочим выдана полностью. Старший бухгалтер Лещенко за грубость строго предупреждена. Остальные недостатки, указанные в письме, устраняются.

В крайисполкоме и крайсовпрофе

О присуждении переходящих красных знамен крайкома КПСС и крайисполкома

ПО ИТОГАМ СОЦИАЛИСТИЧЕСКОГО СОРЕВНОВАНИЯ СОВХОЗОВ И КОЛХОЗОВ КРАЯ ЗА УВЕЛИЧЕНИЕ ПРОИЗВОДСТВА И ПРОДАЖИ ГОСУДАРСТВУ ПРОДУКТОВ ЖИВОТНОВОДСТВА В 1959 ГОДУ

Рассмотрев итоги социалистического соревнования совхозов и колхозов края за увеличение производства и продажи государству продуктов животноводства в 1959 году, исполнительный комитет краевого Совета депутатов трудящихся и президиум краевого совета профессиональных союзов **постановили:**

1. Признать победителями в социалистическом соревновании за увеличение производства и продажи государству продуктов животноводства в 1959 году следующие совхозы и колхозы:

Совхоз «Семеновод» Сростинского района (директор т. Нагорный М. И., главный зоотехник Неверов А. М., председатель рабочего комитета т. Бачурин В. П.), выполнивший социалистические обязательства по сдаче государству мяса на 164 процента, молока — на 101 процент, яиц — на 101,1 процента. Сдано государству 1.048 тысяч штук яиц. Совхоз увеличил по сравнению с 1958 годом производство мяса в 3,9 раза, молока — в 1,3 раза, яиц — в 3,3 раза.

На 100 гектаров сельскохозяйственных угодий сдано государству: мяса 35 центнеров, молока — 88 центнеров, яиц — 139.000 штук.

В 1959 году в совхозе надоено молока на корову 2.475 килограммов, получено яиц на курицу-несушку по 112 штук. Совхоз увеличил по сравнению с 1958 годом поголовье крупного рогатого скота на 24 процента, в том числе коров — на 40 процентов, и птицы — на 48 процентов.

Совхоз имени Ленина Калманского района (директор т. Шмарев Я. Н., секретарь партбюро т. Масолов И. П., главный зоотехник т. Иваненко К. А., председатель рабочего комитета т. Сметанина Ф. Н.), выполнивший социалистические обязательства по сдаче государству мяса на 105 процентов, молока — на 101,5 процента и яиц — на 191 процент.

Государству сдано: мяса — 5.810 центнеров, молока — 36.100 центнеров, шерсти — 230 центнеров, яиц — 83 тысячи штук.

В 1959 году в совхозе надоено молока на корову 2.032 килограмма, или на 355 килограммов больше, чем в 1958 году.

В сравнении с 1958 годом совхоз увеличил: поголовье крупного рогатого скота — на 23 процента, свиней — на 39 процентов, производство мяса — в 1,4 раза, молока — в 1,2 раза, яиц — в 5 раз.

Алейский свекловодсовхоз Алейского района (директор т. Пахучий А. П., секретарь партийной организации т. Чернов В. П., главный зоотехник т. Гринюк Б. А., председатель рабочего комитета т. Рыженко П. Ф.), выполнивший социалистические обязательства по сдаче мяса на 100,4 процента, молока — на 135, яиц — на 108 процентов.

Сдано государству мяса 4.850 центнеров, молока — 23.635 центнеров, или на 6.633 центнера больше, чем в 1958 году, яиц — 179 тысяч штук, или на 44 тысячи больше, чем в 1958 году. Производство мяса в сравнении с 1958 годом совхоз увеличил на 448 центнеров, или в 1,2 раза, молока — в 1,3, яиц — в 1,3 раза.

В 1959 году в совхозе надоено молока на корову 2.744 килограмма, или на 139 килограммов больше, чем в 1958 году, получено яиц на каждую курицу-несушку по 79 штук.

Совхоз «Советская Россия» Смоленского района (директор т. Лапсин Д. М., секретарь парторганизации т. Русин П. Г., главный зоотехник т. Матюхина В. П., председатель рабочего комитета т. Ерохин А. С.), выполнивший социалистические обязательства по сдаче государству мяса на 118 процентов, молока — на 108, яиц — на 115 процентов. Сдано государству мяса 6.871 центнер, из них 1.100 центнеров птичьего, увеличил сдачу мяса в сравнении с 1958 годом в 1,4 раза. Молока сдано 23.202 центнера, или в 1,4 раза больше, чем в 1958 году, яиц сдано 1 миллион 963 тысячи штук, или в 11 раз больше, чем в 1958 году.

На 100 гектаров сельскохозяйственных угодий государству сдано: мяса — 20,2 центнера, молока — 68 центнеров, яиц на 100 гектаров зерновых культур по 9.485 штук.

В 1959 году в совхозе надоено молока на корову 1.907 килограммов, или на 111 килограммов больше 1958 года, получено яиц на каждую курицу-несушку по 99 штук.

Колхоз «Страна Советов» Рубцовского района (председатель т. Буханько Н. Н., секретарь партийной организации т. Сизиков И. В., зоотехник т. Вовченко Ф. Я.), выполнивший социалистические обязательства по продаже государству мяса и молока на 100 процентов, шерсти — на 112, яиц — на 148 процентов. Производство мяса по сравнению с 1958 годом колхоз увеличил на 1.390 центнеров, или в 1,4 раза, молока — на 2.333 центнера, или в 1,2 раза, шерсти — на 44 центнера, яиц — на 264 тысячи, или в 1,8 раза.

Государству продано мяса 3.185 центнеров, или в 1,5 раза больше 1958 года, молока — 12.461 центнер, шерсти — 478 центнеров, яиц — 525,4 тысячи штук.

На 100 гектаров сельскохозяйственных угодий колхоз произвел мяса 40 центнеров, молока — 101 центнер, шерсти — 363 килограмма и яиц на 100 гектаров зерновых — 8.034 штуки.

Надоено молока на корову 2.701 килограмм, настрижено шерсти на овцу 6,9 килограмма, получено яиц на несушку по 117 штук.

Колхоз увеличил в сравнении с 1958 годом поголовье крупного рогатого скота на 32 процента, свиней — на 45 процентов.

Колхоз имени XXI с'езда КПСС Благовещенского района (председатель т. Гришаков Г. С., секретарь парторганизации т. Исаев П. И.), выполнивший социалистические обязательства по продаже государству мяса на 107 процентов, молока — на 103, шерсти — на 115, яиц — на 111 процентов.

Государству продано: мяса — 2.688 центнеров, или на 173 центнера больше, чем в 1958 году, молока — 10.371 центнер, шерсти — 174 центнера, на 140 центнеров больше, чем в 1958 году, яиц — на 38,8 тысячи штук. Продажа государству мяса на 100 гектаров сельскохозяйственных угодий составила 16 центнеров, молока — 72 центнера, шерсти — 74 килограмма.

В колхозе надоено молока на корову 2.003 килограмма, увеличено поголовье коров на 29 процентов, птицы — на 54 процента.

Колхоз «Перелом» Тальменского района (председатель т. Гришин Н. С., секретарь партийной организации т. Карась Д. М., зоотехник т. Гельвич К. А.), выполнивший социалистические обязательства по продаже государству мяса на 116 процентов, молока — на 107, яиц — на 270 процентов.

Государству продано мяса в 1,8 раза больше, чем в 1958 году, молока — в 1,3 раза. Производство мяса в сравнении с 1958 годом увеличено в 1,8 раза, молока — в 1,3 раза, яиц — в 6 раз.

Надой молока в колхозе за 1959 год составил 2.639 килограммов на корову, увеличившись против 1958 года на 266 килограммов. Настрижено шерсти по 4,1 килограмма с овцы, на каждую курицу-несушку получено по 136 яиц. На 100 гектаров сельскохозяйственных угодий произведено: мяса — 39 центнеров, молока — 181 центнер, яиц на 100 гектаров зерновых — 10.500 штук.

Колхоз имени Сталина Марушинского района (председатель т. Мисюков Н. П., секретарь парторганизации т. Ващенко Ф. Г.), выполнивший социалистические обязательства по продаже мяса и шерсти государству на 100 процентов, молока — на 109 и яиц — на 128 процентов.

Государству продано: мяса — 2.000 центнеров, или в 1,4 раза больше, чем в 1958 году, молока — 5.962 центнера, на 1.260 центнеров больше 1958 года. Производство мяса и молока в сравнении с 1958 годом увеличено в 1,3 раза.

Надой молока в колхозе в 1959 году составил 2.500 килограммов на корову, настрижено шерсти по 3,2 килограмма с овцы, на каждую курицу-несушку получено по 70 яиц.

В течение 1959 года в колхозе увеличилось поголовье крупного рогатого скота на 33 процента, коров — на 34, свиней — на 41 процент.

2. За успехи, достигнутые в развитии животноводства в 1959 году, совхозам «Семеновод» Сростинского района, «Советская Россия» Смоленского района, имени Ленина Калманского района, Алейскому свекловодсовхозу, колхозам имени XXI с'езда КПСС Благовещенского района, «Перелом» Тальменского района — вручить переходящие красные знамена крайкома КПСС и крайисполкома.

3. Оставить переходящие красные знамена крайкома КПСС и крайисполкома в колхозах «Страна Советов» Рубцовского района и имени Сталина Марушинского района.

Занести эти совхозы и колхозы на краевую Доску почета.

4. Отметить хорошую работу по развитию животноводства и успешному выполнению в 1959 году социалистических обязательств по продаже государству мяса, молока, шерсти и яиц совхозов: Линевского Смоленского района, Краснощековского Краснощековского района, Зиминского Парфеновского района, «Степной» Родинского района, Чуманского Баевского района, Рубцовского свекловодсовхоза, Змеиногорского свекловодсовхоза Третьяковского района, Алтайского молочно-овощного совхоза Косихинского района, Рыбинского Каменского района, Раздольного Топчихинского района, «Мирный» Бурлинского района, Ануйского Петропавловского района, «Восточный» Яминского района, «Приобский» Быстроистокского района, «Катунский» Сростинского района, «Кубанка» Калманского района, «Курьинский» Курьинского района, Светлинского Солонешенского района, Шипуновского Шипуновского района, «Лесной» Зонального района, Чарышского Усть-Калманского района, «Беловский» Троицкого района; колхозов: «Путь к коммунизму», «Россия», им. Ленина Рубцовского района, имени Ленина Благовещенского района, «Искра», «Правда», имени Карла Маркса Топчихинского района, «Комбайн» Завьяловского района, имени Калинина Ребрихинского района, имени Тельмана Знаменского района, «Мирный труд», имени Кирова», «Заря» Змеиногорского района, имени XIX партс'езда, «Путь к коммунизму» Петропавловского района, имени Кирова, «Родина» Яминского района, имени Ленина, имени Фрунзе Егорьевского района, «Путь к коммунизму», «Ленинский путь», «Новый мир», «Завет Ильича» Косихинского района, «Путь Ленина» Сростинского района, «Путь к коммунизму», «Путь Октября» Тальменского района, «Победа» Краснощековского района, «Наука» Шарчинского района, «Путь Ленина» Тюменцевского района, имени Кирова Славгородского района, «Завет Ильича», «Путь ленинизма» Зонального района, «Знамя коммунизма», «Страна Советов» Угловского района, «Факел коммунизма» Поспелихинского района, имени Пушкина Ельцовского района, имени Калинина, «Победа» Троицкого района.

5. Отозвать переходящие красные знамена крайкома КПСС и крайисполкома из совхоза «Заря» Баевского района, Белоярского совхоза Краюшкинского района, Алтайского совхоза Смоленского района, из колхоза имени Карла Маркса Кулундинского района, утративших первенство в социалистическом соревновании.

СВОДКА

о ходе ремонта тракторов по районам края на 1 февраля 1960 года

(По данным крайстатуправления, в процентах к плану)

1.	Егорьевский	100,0	
2.	Марушинский	100,0	
3.	Новичихинский	100,0	
4.	Сорокинский	100,0	
5.	Топчихинский	100,0	
6.	Кулундинский	95,0	
7.	Рубцовский	92,1	
8.	Славгородский	89,9	
9.	Ельцовский	89,2	
10.	Шелаболихинский	86,0	
11.	Суетский	85,7	
12.	Крутихинский	85,6	
13.	Ключевской	85,0	
14.	Косихинский	83,8	
15.	Баевский	83,3	
16.	Павловский	82,7	
17.	Шарчинский	82,5	
18.	Мамонтовский	81,5	
19.	Поспелихинский	76,5	
20.	Знаменский	75,6	
21.	Алтайский	75,0	
22.	Шипуновский	75,0	
23.	Бурлинский	73,8	
24.	Калманский	73,7	
25.	Михайловский	73,4	
26.	Яминский	72,9	
27.	Троицкий	71,9	
28.	Усть-Пристанский	71,7	
29.	Волчихинский	71,6	
30.	Завьяловский	69,8	
31.	Хабарский	69,7	
32.	Краюшкинский	69,4	
33.	Петропавловский	69,3	
34.	Зональный	68,3	
35.	Тогульский	68,3	
36.	Тюменцевский	67,7	
37.	Кытмановский	66,7	
38.	Угловский	65,4	
39.	Грязнухинский	65,2	
40.	Быстроистокский	64,3	
41.	Локтевский	64,0	
42.	Сростинский	63,8	
43.	Табунский	62,8	
44.	Ребрихинский	62,0	
45.	Белоглазовский	61,4	
46.	Панкрушихинский	60,6	
47.	Родинский	60,5	
48.	Тальменский	60,2	
49.	Курьинский	59,9	
50.	Романовский	59,5	
51.	Алейский	58,8	
52.	Парфеновский	58,2	
53.	Смоленский	57,0	
54.	Третьяковский	57,0	
55.	Чарышский	56,9	
56.	Усть-Калманский	56,6	
57.	Краснощековский	56,4	
58.	Солонешенский	54,8	
59.	Залесовский	54,3	
60.	Горно-Алтайская а. о.	53,5	
61.	Каменский	53,0	
62.	Старобардинский	52,4	
63.	Благовещенский	49,6	
64.	Солтонский	47,1	
65.	Змеиногорский	40,9	

Урожай будет еще выше

В первом году семилетки коллектив нашего отделения добился высокого урожая зерновых и технических культур. Государственный план по сдаче зерна выполнили на 105 процентов. Особенно хорошие результаты у свекловодов. Звенья Варвары Наумовой и Варвары Коркиной получили на своих участках по 304 центнера сахарной свеклы с гектара. Денежный доход от свекловодства составил 852 тысячи рублей.

Но рабочие отделения понимают, что этого еще мало. Декабрьский Пленум ЦК КПСС поставил перед работниками совхозов большие задачи. Эти задачи вполне выполнимы. Много еще есть у нас неиспользованных резервов и в области механизации труда, и в животноводстве, и в повышении урожайности зерновых и технических культур.

В наступившем году коллектив отделения решил работать еще лучше, чтобы с честью выполнить задания, поставленные перед народом декабрьским Пленумом ЦК КПСС.

А. РОМАШОВ,
управляющий пятым отделением Корчинского совхоза.
Шарчинский район.

В пустых аудиториях

Я являюсь слушателем исторического отделения вечернего университета марксизма-ленинизма при Барнаульском горкоме КПСС. Университет помогает мне глубже изучить историю партии: здесь читаются квалифицированные лекции, проводятся семинарские занятия.

К числу добросовестно относящихся к чтению лекций на нашем курсе следует отнести т. Головатенко. Прочитанные им лекции по произведениям В. И. Ленина: «Что делать?», «Шаг вперед, два шага назад», «Две тактики «социал-демократии» в демократической революции» были очень популярны.

Однако наряду с этим в деятельности университета имеются существенные недостатки. В частности, здесь очень низка посещаемость семинарских занятий. На них присутствует, как правило, семь-восемь человек из двадцати пяти.

Перед началом лекций директор университета т. Рябова затрачивает пятнадцать-двадцать минут на то, чтобы выяснить причины неявки слушателей.

Отдел пропаганды и агитации горкома КПСС, парторганизации должны принять меры к тем, кто не повышает свой идейный уровень.

В университете немало и таких слушателей, которым учеба здесь оказалась не под силу. Видимо, с этим надо разобраться и помочь товарищам избрать соответствующую форму изучения истории и теории КПСС.

Я. ОРЛОВ,
слушатель Барнаульского вечернего университета марксизма-ленинизма.

Сверхплановое жилье для демобилизованных воинов

ЗАПОРОЖЬЕ, 2 февраля. (ТАСС). Ценную инициативу проявили коллектив треста «Запорожалюминьстрой» и работники управления капитального строительства Запорожского горисполкома. В ответ на историческое решение сессии Верховного Совета СССР о значительном сокращении Вооруженных Сил СССР они приняли обязательство построить в нынешнем году сверх установленного плана шесть тысяч квадратных метров жилья для демобилизованных воинов. Этого решено достигнуть за счет лучшей организации труда, более широкой индустриализации строительства, внедрения крупноблочного и крупнопанельного монтажа зданий, экономии сырья и материалов.

Литература по атеизму

Государственное издательство политической литературы выпустило в свет следующие книги:

Коммунистическая партия и Советское правительство о религии и церкви. Сборник документов.

Гольбах П. — Карманное богословие.

Зыбковец В. Ф. — Всегда ли существовала религия.

Кольман Э. — Православие о вере и знании.

Крывелев И. А. Современное богословие и наука.

Луначарский А. В. Почему нельзя верить в бога.

Правда о религии. Сборник.

Скворцов-Степанов И. И. Это было.

Спутник атеиста. Справочник.

Французские просветители XVIII века о религии. Сборник.

Эффель Жан. Сотворение мира и человека.

Скворцов-Степанов И. И. О таинстве святого причащения.

Суглобов Г. А. «Венчается раба божия...»

Суглобов Г. А. Раздумье о постах.

Мячин Ф. Н. Не по пути. (Мой разрыв с сектантами-пятидесятниками).

Рекемчук А. Е. Двойное дно («Свидетели Иеговы»). Документальная повесть.

С первых дней нового года коллектив бийского завода «Электропечь» включился в борьбу за досрочное выполнение плана второго года семилетки.

На снимке: агитатор В. П. Карпов проводит беседу с рабочими ремонтно-инструментального цеха.

Фото П. Ховрина.

XI Алтайская краевая партийная конференция

Обсуждение отчетных докладов крайкома партии и ревизионной комиссии

Делегат конференции **т. Яровой Г. И.** в своем выступлении коснулся вопросов улучшения бытового обслуживания трудящихся города Барнаула. Он подверг резкой критике горисполком и его председателя т. Аргудяева за то, что исполком городского Совета никак не может решить проблему обеспечения питьевой водой населения города, особенно его рабочих поселков. На окраинах города мало магазинов.

Представитель политуправления СибВО т. **Филяшкин К. И.** сказал:

— Смелая мирная инициатива Советского государства, принявшего решение о сокращении в одностороннем порядке своих вооруженных сил на 1.200 тысяч человек, встречена с большой радостью всем прогрессивным человечеством. Приход в промышленность, на транспорт, стройки, в колхозы и совхозы такой большой армии грамотных, закаленных в армейских условиях работников обеспечит дальнейший под'ем производительных сил страны.

Выступающий подчеркнул необходимость хорошо подготовиться к встрече демобилизованных воинов.

Слово предоставляется руководителю группы комиссии советского контроля по Алтайскому краю **т. Борисенкову С. Т.**

— Владимир Ильич Ленин, — говорит он, — организаторской работе и проверке исполнения придавал решающее значение.

Июньский Пленум ЦК КПСС еще раз с особой силой обратил внимание партийных, советских и хозяйственных руководителей на это важнейшее ленинское требование.

Выполняя это требование партии, кадры советского и хозяйственного аппарата в своем подавляющем большинстве свято соблюдают государственную дисциплину.

Но, к сожалению, есть еще отдельные работники, которые проявляют недисциплинированность в выполнении директив партии и правительства.

В конце 1959 года работниками группы комиссии советского контроля при помощи широкого круга актива проведена проверка состояния государственной дисциплины в управлениях и отделах крайисполкома, в некоторых управлениях совнархоза, в отдельных райисполкомах, горисполкомах, в совхозах и на предприятиях. При этом установлен ряд фактов бюрократизма и волокиты, нарушения государственной дисциплины.

В январе прошлого года Советом Министров РСФСР было принято постановление об улучшении качества и расширении ассортимента кондитерских изделий. Крайисполком поручил крайплану и управлению продовольственных товаров разработать в связи с этим мероприятия и внести проект решения на заседание крайисполкома.

Крайплан и управление продовольственных товаров 230 дней готовили мероприятия и проект решения по этому вопросу.

В конце 1958 года крайисполком получил постановление правительства РСФСР об улучшении обслуживания населения автомобильным, речным транспортом и связью. Было поручено соответствующим управлениям подготовить мероприятия и проект решения крайисполкома. Около пяти месяцев занимались они этим делом. Решение было, наконец, принято, но для его выполнения сделано очень мало.

В краевых управлениях и ведомствах, сказал далее выступающий, часть руководящих работников, занимаясь составлением проектов решений, приказов, распоряжений, мало что делает по организации их выполнения.

Ежедневно из отделов и управлений крайисполкома, совнархоза и крайпотребсоюза отправляется, по далеко неполным данным, свыше семи тысяч бумаг.

Крайпотребсоюз за год отправил больше двадцати тысяч решений, писем и телеграмм.

Центральный Комитет партии и правительство неоднократно принимали решения о сокращении административно-управленческих расходов и штатов. Партийные органы, руководители большинства советских и хозяйственных организаций края приняли это указание к исполнению и добились определенных результатов. Однако краевой финансовый отдел (т. Макаров) ничего в этом направлении не сделал. В прошлом году аппарат крайфо по приказу Министра финансов нужно было сократить на девять работников, а сокращено только пять человек.

Имеют место также далеко не единичные случаи нарушений финансовой дисциплины со стороны некоторых руководителей предприятий и управлений совнархоза.

Некоторые предприятия совнархоза в 1959 году систематически нарушали сроки поставок и даже не выполнили планов по отдельным деталям и изделиям. В их числе Барнаульский котельный и Алтайский моторный заводы. Леспромхозы не выполнили важнейшее задание правительства по поставкам крепежного леса угольным шахтам.

Отмеченные недостатки, сказал в заключение т. Борисенков, нужно решительно устранять. И за это дело должен прежде всего по-настоящему браться аппарат краевых ведомств и организаций.

Технические знания—всем рабочим

Свыше 60 тысяч томов общественно-политической, научно-технической, учебной и специальной литературы имеет в своем фонде техническая библиотека меланжевого комбината.

Работники библиотеки организуют выставки, составляют рекомендательные списки и картотеки по различным вопросам, выпускают информационные бюллетени новинок, тематические папки с вырезками газетных статей. Имеются у нас и столы «информатора» и «рационализатора». Организована доставка литературы прямо на рабочие места.

Все эти мероприятия направлены на то, чтобы помочь каждому мастеру, рационализатору, рабочему найти правильные решения тех или иных производственных задач. И это приносит свои результаты, повышает интерес к технической книге. За последнее время выдача технической литературы увеличилась втрое.

Патриотическое движение бригад коммунистического труда нашло широкий отклик и на меланжевом комбинате. В число читателей технической библиотеки влилось большое количество рабочих, соревнующихся за звание ударников и бригад коммунистического труда. Это — З. Воротникова, Н. Коровина, П. Новикова, Г. Иванова, Э. Вечера, Н. Третьяков и многие другие.

О. РЫБОЧКИНА,
заведующая технической библиотекой комбината.
г. Барнаул.

Нарушается график движения поездов

Для работников железнодорожного транспорта Сибири зима с ее морозами и буранами всегда являлась самым строгим ревизором. Однако никакие трудности не страшны тем коллективам, которые хорошо готовят свое хозяйство к зиме. Об этом убедительно свидетельствует опыт работы передовых коллективов Барнаульского отделения Томской железной дороги. Многие паровозники Барнаульского, Рубцовского, Алтайского и Бийского локомотивных депо в эту суровую зиму отлично водят поезда.

Так, например, бригада тепловоза Рубцовского локомотивного депо, возглавляемая машинистом т. Водолазкиным, перевыполняет техническую скорость и среднесуточный пробег локомотива. В минувшем году она провела 179 тяжеловесных поездов, в которых перевезено сверх установленной нормы более 66.500 тонн народнохозяйственных грузов.

Бригаде т. Водолазкина присвоено звание коллектива коммунистического труда.

Пример в труде показывают и многие работники службы движения. Замечательно трудится смена дежурного по станции Бийск т. Языкова. В минувшем году все поезда она отправила строго по графику. Смена ежемесячно отправляет в тяжеловесных поездах более трех тысяч тонн дополнительного груза и не допустила ни одного случая брака в работе.

Образцово работает смена маневрового диспетчера станции Алейская т. Машкина. Она систематически перевыполняет план погрузки и выгрузки, сократила простой местных и транзитных вагонов.

Но в работе железнодорожников имеются еще серьезные недостатки. Есть случаи, когда отдельные работники недобросовестно относятся к своим обязанностям. В конце прошлого года машинист паровозного депо Барнаул т. Целовальников из-за преступной халатности допустил порчу паровоза. По вине машиниста паровозного депо Тягун т. Богданова сошел с рельсов паровоз и были выведены из строя два стрелочных перевода.

В зимний период особенно высокой должна быть бдительность паровозников, движенцев, вагонников и путейцев. Однако отдельные руководители проявляют беспечность, не умеют правильно организовать труд людей в условиях суровой зимы. Такой упрек в первую очередь надо сделать в адрес начальников паровозного депо Барнаул т. Комина и депо Тягун т. Уйманова. Беспечность, неумение организовать труд людей приводят к тому, что на отделении изо дня в день срываются планы по погрузке и выгрузке народнохозяйственных грузов, не выполняется график движения товарных поездов. График движения пассажирских поездов за декабрь 1959 года по отправлению выполнен на 92,8 процента, а по проследованию — лишь на 62,5 процента. Не лучше дело с выполнением графика движения пригородных поездов.

Совершенно неправильную позицию занимают в этом вопросе руководители локомотивного отдела (начальник т. Дементьев) и отдела движения (начальник т. Статва). Они смирились со срывом государственного плана по перевозкам и не принимают решительных мер к устранению недостатков.

Дополнительные трудности в эксплуатационной работе вызываются еще и тем, что не везде хорошо подготовлено к зиме железнодорожное хозяйство. На станциях Смазнево, Топчиха и других, где производится набор воды паровозами, колонки не исправны. На участках Штабка — Барнаул, Алтайская—Заринская отсутствуют желлоподаватели, во многих местах не работают предупредительные диски, очень плохо сигнализируют семафоры.

Все эти недостатки и срывы в работе Барнаульского отделения дороги не случайны. Они явились, прежде всего, результатом безответственного отношения к подготовке хозяйства к зиме со стороны начальников Барнаульского и Тягунского паровозных депо тт. Комина и Уйманова.

Такую же безответственность проявили начальник сектора водоснабжения т. Самойлюк и начальники дистанций связи тт. Савинов и Шадрин. Они не раз заявляли, что у них все подготовлено к работе в зимних условиях, а на деле оказалось, что с наступлением зимы их хозяйство очень часто становится серьезной помехой в продвижении поездов.

Зачастую ритмичная работа железнодорожников нарушается по вине руководителей предприятий. Некоторые из них не заботятся о поддержании в хорошем состоянии под'ездных путей. Так, по вине директора Иткульского спиртозавода А. Овчинникова, уже после первых буранов ветка, идущая со станции Зональная, не была очищена от снега. В результате прибывшие в адрес завода грузы неделями не подавались на предприятие.

Такое же безответственное отношение к эксплуатации железнодорожной ветки проявляет и директор Рубцовского кирпичного завода Министерства путей сообщения т. Кулаков. Он совершенно не заботится об очистке ее от снега. Подача вагонов на завод прекращена.

Следует сказать, что из-за плохой организации работ по очистке путей от снега отделение дороги терпит большие потери. Особенно плохо организовал борьбу с заносами начальник Бийской дистанции пути т. Чубарев. По его вине была совершенно прекращена подача вагонов под погрузку зерна на хлебоприемный пункт станции Большая Речка и парализована работа по обработке вагонов на станции Чемровка, где оказались заваленными снегом два пути.

Из-за несвоевременной очистки промывочных путей от снега и льда на станциях Барнаул, Рубцовка, Алейская, Бийск и Алтайская план промывки вагонов под зерно систематически срывается.

Необходимо принять решительные меры к устранению этих и других недостатков, наладить четкую, ритмичную работу всех звеньев транспорта в зимних условиях.

С. МИХАЙЛИК.
г. Барнаул.

Уголок здоровья

Спорт — лучшее лекарство

Советы лыжнику

МНОГО людей в нашей стране увлекается лыжами. Однако не все знают правильные методы тренировки. Часто ошибочно полагают, что тренироваться лыжнику надо лишь зимой. Между тем делать это нужно круглый год. В подготовку лыжника входят и другие виды спорта.

Встав на лыжи после вынужденного продолжительного перерыва, нужно начинать с прогулки на дистанцию не свыше 5—8 километров. С каждым разом ее надо увеличивать. В дальнейшем тренировки сводятся к развитию выносливости и скорости. Дистанции для развития скорости лучше применять короткие, на выносливость — длинные. Очень хорошо на пути преодолевать различные препятствия: крутые под'емы и спуски, овраги и т. д. Проводить тренировку следует по плану, составленному тренером или преподавателем в присутствии самого спортсмена.

Когда организм будет достаточно подготовлен к большим нагрузкам, допустимо 1—2 раза в месяц, лучше в выходные дни, совершать походы на 20—30 километров.

К концу соревнования или спортивного сезона нельзя сразу «выключать» себя, так как это может отрицательно сказаться на здоровье. Надо постепенно переходить на меньшую нагрузку, а затем делать другие разнообразные физические упражнения.

Особо следует сказать о лыжных походах. Чтобы обеспечить успех похода, надо систематически тренироваться, следить за своим здоровьем. Каждый день мыть холодной водой ноги, коротко подстригать ногти, имеющиеся на ногах ссадины, царапины и мозоли необходимо излечить. Если опрелости и потертости небольшие, достаточно вымыть ноги в теплой воде с мылом и подержать их в марганцевой воде (цвета негустого чая), вытереть полотенцем досуха, пересыпать тальком, наложить бинт с ватой. От потливости ног можно избавиться, обтирая их 5—10-процентным раствором формалина. Мозольный пузырь не разрешается прокалывать или срезать, так как на этом месте может возникнуть гнойник и вызвать заражение крови. За день до похода следует вымыться в бане, надеть чистое белье.

Кстати, о белье и вообще об одежде лыжника. Рекомендуется пользоваться лыжным костюмом. Если же его нет, можно надеть и обычную одежду, но приспособив ее к тому, чтобы она не пропускала ветра и снега. Одежда должна быть не обременяющей, не связывающей движения, дающей возможность сохранять правильное дыхание и кровообращение. Лучше всего пользоваться трикотажным бельем, теплой курткой или шерстяным свитером и шерстяными брюками. Обувь — ботинки должны быть несколько просторными. В них следует вкладывать войлочные, суконные или соломенные стельки и по мере их увлажнения на остановках заменять сухими. При пользовании ботинками со шнурками и с обмотками нельзя очень крепко перетягивать ноги.

Новая обувь лыжнику, особенно в походе, непригодна, ее нужно предварительно поносить 5—6 дней. Мокрой обувью пользоваться нельзя.

Шапку надо подобрать по размеру головы. Перчатки непригодны в лыжном спорте, что же касается рукавиц, то самые лучшие из них — из пропитанной кожи.

Но вот для похода все собрано. Самое подходящее время для выхода в путь — 7—8 часов утра. Надевая лыжи, надо проверить крепления: достаточно ли они прочны, не стягивают ли ноги, не будут ли стеснять движения. Под металлические крепления неплохо подкладывать матерчатую, ватную или кудельную подкладку.

В походе нужно двигаться спокойно, ровным шагом. При движении группой по глубокому снегу надо стараться идти друг за другом по одной лыжне и чаще сменять ведущего. Дышать необходимо носом, а не ртом, потому что проходящий через нос холодный воздух попадает в легкие согретым и не вызывает простудных заболеваний.

Очень тщательно надо следить за режимом питания лыжника. На тренировках, в походе и соревнованиях спортсмен затрачивает много энергии, и она должна быть своевременно восполнена. Установлено, что лыжнику нужно принимать за день пищу, содержащую до 5.500 калорий. При быстром передвижении потребляют больше белков, углеводов и пищу, содержащую фосфор, в морозы большое значение имеют жиры.

Пищевой рацион лыжника в сутки должен состоять примерно из 150 граммов белков, 115 граммов жиров и 600 граммов углеводов. 35 процентов пищи следует с'есть за завтраком, 40 — за обедом и 25 — за ужином. В походе средний вес пищи за сутки — 1.500 граммов. Лучше всего пищу следует принимать за полтора часа до выхода на спортивные занятия. Лыжнику всегда полезно иметь при себе сахар и витамин С, которые понижают утомляемость.

Во время тренировки, соревнования и похода надо умеючи пить воду. На первом малом привале и в движении рекомендуется только прополаскивать рот. На последующих малых привалах хорошенько прополоскать рот и глотку и, если жажда сильная, выпить небольшими глотками стакан-полтора воды, стараясь как можно дольше удержать ее во рту. На большом привале необходимо предварительно остыть, отдохнуть и лишь после этого пить теплую воду маленькими глотками.

Вообще же водой злоупотреблять не следует: нельзя пить слишком много, так как это вызовет преждевременную усталость, нельзя пить некипяченую воду, из открытых источников, что грозит болезнями. Ни в коем случае нельзя есть снег и особенно глотать его на ходу — это обычно приводит к заболеваниям. Чтобы меньше хотеть пить, можно за час до выхода в путь с'есть кусок хлеба со щепоткой соли и напиться чаю.

Н. АЧКАСОВ,
врач.

Выход найти можно

Есть еще и в Барнауле, и в других городах и районах магазины без касс. Одни и те же продавцы принимают руками деньги, а затем выдают продукты. На деньгах, как известно, оседает грязь. И получается, что продавцы становятся невольными распространителями бактерий. Надо, видимо, там, где можно, ставить кассиров. Там же, где предусмотрено лишь одно рабочее место, необходимо дать продавцу специальные вилки, совки, щипцы и другие инструменты, чтобы он не касался продуктов руками. А санитарным активистам нужно установить строгий надзор за этим.

В. КОЛЫХАЛОВ.

—о—

На сквозячок

Странно, но факт

Их немало, этих актов. Они говорят о том, что санэпидстанция забраковала в восьми магазинах Барнаульского коопторга многие десятки килограммов колбасы, мясного фарша, шпига. И очень удивившься, взглянув на даты актов. Часть их подписана... зимой.

Мудрено в сорокаградусный мороз испортить продукты. Но в коопторге их нередко подолгу хранят в тепле. В магазинах грязно. Директор торга т. Шацкий словно бы и не замечает этих недостатков.

А. ЮХИМЕНКО.

—о—

После «Сквознячка»

В № 11 «Алтайской правды» в разделе «На сквозячок» была помещена заметка о загрязнении речки Пивоварки сточными водами Барнаульского мясокомбината. Начальник управления мясной промышленности совнархоза т. Бабин сообщил редакции, что на мясокомбинате ведут работы по реконструкции очистительной станции. К 10 февраля спуск канализационной воды в Пивоварку будет прекращен.

ПЕРЕХОДЯЩЕЕ ЗНАМЯ — У БИЙСКА

Много активистов Красного Креста в учреждениях, учебных заведениях, на промышленных предприятиях и стройках Бийска. Они изучают правила и приемы оказания первой, доврачебной помощи, обращения с медикаментами. Одним из лучших считается санитарный пост при бане № 1. Им руководит Е. С. Ельчина. Все работники здесь — члены Общества Красного Креста.

Санитарные активисты вывели в прошлом году городскую организацию Красного Креста на одно из первых мест в крае. Они провели массовые профилактические мероприятия по оздоровлению быта и снижению заболеваний среди населения. В 1959 году в ряды Красного Креста в Бийске влилось 17 тысяч человек. Создано 230 первичных организаций.

За успехи в развитии санитарного движения Бийской организации Красного Креста вручены переходящее красное знамя краевого комитета Общества, премия и средства для поощрения активистов общества.

На снимке: начальник санпоста при бане № 1 Е. С. Ельчина (справа) оказывает первую помощь.

Текст и фото **П. САВВЫ.**

Теплая встреча в Калькутте

КАЛЬКУТТА, 2 февраля. (ТАСС). Сегодня днем на калькуттском стадионе «Ранджи» состоялся митинг индийско-советской дружбы в честь находящихся здесь К. Е. Ворошилова, Ф. Р. Козлова и Е. А. Фурцевой.

В 3 часа дня по местному времени машины с советскими гостями под'ехали к стадиону. Из них вышли товарищи Ворошилов, Козлов, Фурцева и сопровождающие их лица, губернатор штата Западная Бенгалия госпожа Найду, главный министр штата г-н Рой и другие официальные лица. По старинному бенгальскому обычаю у ворот стадиона их встречают женщины, исполняющие приветственную песню на музыкальных раковинах. Тысячи людей, собравшихся на стадионе, встречают советских гостей бурными аплодисментами, возгласами: «Индийцы и русские — братья!».

От имени жителей города посланцев Советского Союза приветствовал мэр Калькутты г-н Банерджи, зачитавший приветственный адрес. В адресе говорится, что весь мир смотрит с изумлением на замечательные научные открытия. Ваши усилия, направленные на завоевание космоса, подчеркивается в адресе, принесли с собой свет новых знаний. Но не только это. Вы претворяете в жизнь мечту об установлении равных преимуществ для всех в человеческом обществе. «Пусть ваши усилия, — подчеркивается в адресе, — увенчаются успехом. Пусть человеческое общество процветает, освещенное вашим успехом. Ваш пример обогатил нашу жизнь».

С большой речью выступил на митинге первый заместитель Председателя Совета Министров СССР Ф. Р. Козлов.

В заключение торжественного митинга были исполнены государственные гимны Советского Союза и Республики Индии.

Одновременно участники митинга выпускают в воздух сотни белых голубей. Над стадионом снова и снова гремят овации, приветственные возгласы, здравицы в честь индийско-советской дружбы.

Сегодняшний митинг в Калькутте явился новым ярким проявлением крепких уз дружбы, связывающих народы Советского Союза и Республики Индии.

* * *

КАЛЬКУТТА, 2 февраля. Корреспондент ТАСС В. Кондрашов сообщает:

Сегодня К. Е. Ворошилов, Ф. Р. Козлов и Е. А. Фурцева продолжали знакомиться с Калькуттой. Утром советские гости на специальном пароходе совершили поездку в знаменитый ботанический сад Калькутты. Представители дирекции сада провели почетных гостей по территории сада, показали им редчайшие растения и деревья, рассказали о новой большой научной работе, которую ведут сотрудники. Представители дирекции сада сообщили, что у ботанического сада Калькутты существуют контакты с многими подобными учреждениями в других странах, в том числе деловой контакт с ботаническими садами СССР.

Затем советские гости посетили одну из крупнейших в Индии текстильную фабрику «Кешорам коттон милз». Десятитысячный коллектив фабрики устроил бурную овацию посланцам советского народа.

* * *

КАЛЬКУТТА, 2 февраля. (ТАСС). Сегодня Председатель Президиума Верховного Совета СССР К. Е. Ворошилов принял в резиденции советских гостей — дворце губернатора Западной Бенгалии членов Индийско-Советского общества по развитию культурных связей. Просторный зал заполнили рабочие и студенты, служащие, представители деловых кругов, врачи, адвокаты столицы Западной Бенгалии.

В президиуме появляются К. Е. Ворошилов, заместитель Министра культуры СССР Н. Н. Данилов, посол СССР в Индии И. А. Бенедиктов и др. В зале вспыхивают бурные аплодисменты.

От имени Бенгальского отделения Индийско-Советского общества по развитию культурных связей с речью выступает видный общественный деятель, председатель законодательного совета штата Западная Бенгалия С. К. Чаттерджи.

С ответным словом выступил К. Е. Ворошилов.

* * *

КАЛЬКУТТА, 2 февраля. (ТАСС). Во второй половине дня состоялась встреча Е. А. Фурцевой и сопровождавших ее лиц с представителями различных женских организаций Калькутты.

С приветственной речью выступила член парламента Индии, одна из руководительниц Всеиндийской женской конференции Р. Рау. Она горячо приветствовала Е. А. Фурцеву и просила передать добрые пожелания индийских женщин советским женщинам.

С ответным словом выступила товарищ Фурцева. Ее речь часто прерывалась бурными аплодисментами и возгласами одобрения.

Пребывание советских государственных деятелей в США

ПРИНСТОН (штат Нью-Джерси), 2 февраля. Корреспондент ТАСС В. Богачев сообщает:

Находящаяся в Соединенных Штатах делегация советских государственных деятелей сегодня утром посетила губернатора штата Нью-Джерси в его резиденции в городе Трентон. Губернатор Мейнер радушно приветствует советских гостей и представляет им членов своего кабинета. По просьбе советских государственных деятелей он кратко рассказывает об истории штата, особенностях его экономики и сельского хозяйства. Советские государственные деятели задают губернатору штата и членам его кабинета многочисленные вопросы о роли правительства штата в трудоустройстве молодежи, о финансировании здравоохранения и образования, о перспективах развития торговли между СССР и США.

После беседы, носившей дружеский характер, национальная ассоциация промышленников штата Нью-Джерси устроила завтрак в честь главы советской делегации Д. С. Полянского.

Сегодня же группа советских государственных деятелей посетила несколько ферм, расположенных в районе города Трентона. В ходе осмотра ферм разговор идет не только на сельскохозяйственные темы. Американских фермеров интересуют перспективы советско-американских отношений, темы развития экономики СССР. Один из них спрашивает советских гостей о значении соревнования между СССР и США.

Мы предлагаем вам соревнование в производстве благ для народа, отвечает на это Н. Т. Кальченко. Мясом, хлебом и молоком человека не убьешь. Мы предлагаем вам соревнование, от которого должны выиграть народы всех стран мира.

Радушные хозяева приглашают советских гостей к столу.

Фермеры штата Нью-Джерси, говорит представитель губернатора г-н Алумпи, счастливы приветствовать гостей из Советского Союза. Они протягивают вам руку мира и дружбы.

При осмотре плантации декоративных растений ее владелец У. Флемер просит советских государственных деятелей передать наилучшие пожелания Н. С. Хрущеву. Он хочет послать главе Советского правительства подарок — несколько редких декоративных растений, выращенных на его плантации. Мы надеемся, говорит Флемер советским гостям, что подобные обмены будут способствовать укреплению дружеских отношений между нашими странами.

Другие члены советской делегации посетили сегодня кабельный завод, а также знакомились с работой законодательных органов штата Нью-Джерси.

Вечером губернатор штата Мейнер устроил в честь советских гостей большой прием, на котором присутствовали официальные лица штата, представители общественности и местных деловых кругов.

Д. С. Полянский рассказал присутствующим, что сегодня во время посещения кабельного завода один из рабочих, ветеран второй мировой войны, предложил об'явить войну вне закона, а всех ее пропагандистов отправить в сумасшедший дом. Мы считаем, говорит Д. С. Полянский, что это очень разумное предложение. Он выразил надежду, что расширение культурных и научных связей между СССР и США, обмен делегациями государственных деятелей послужат делу укрепления мира во всем мире.

Губернатор Мейнер желает советским гостям успешного путешествия по Соединенным Штатам.

Советские гости тепло благодарят гостеприимных хозяев за радушный прием.

3 февраля утром советская делегация государственных деятелей вылетает в Филадельфию.

*

Чехословацкая Республика. В районе небольшого словацкого городка Кралевски-Хльмец началось сооружение крупного нефтепровода. Первый участок его от Кралевски-Хльмец до Братиславы вступит в эксплуатацию в 1961 году. Этот нефтепровод — один из отрезков нефтяной магистрали, которая свяжет Советский Союз, Чехословакию, Венгрию, Польшу и Германскую Демократическую Республику. Она протянется примерно на четыре тысячи километров — от берегов Волги до Центральной Европы и позволит братским странам транспортировать из СССР необходимое количество ценного сырья дешевым способом.

Стройкой дружбы назвали народы братских стран это невиданное по своим масштабам сооружение.

На снимке: рабочие Андрей Элеканич и Андрей Сисак сваривают трубы.

Фото Чехословацкого телеграфного агентства.

Высокая точность расчета

ПРАГА, 2 февраля. (ТАСС). Все чехословацкие газеты на центральных местах жирным шрифтом опубликовали сообщение ТАСС об успешном запуске в СССР второй мощной баллистической ракеты. Газета «Праци» поместила сообщение под крупным заголовком: «Снова точный полет к цели». Газета «Обрана лиду» в заголовке подчеркивает, что успешный запуск второй советской ракеты подтвердил высокую точность управления ее полетом.

Космос будет завоеван!

БУХАРЕСТ, 2 февраля. (ТАСС). Большой интерес у румынских трудящихся вызвало сообщение ТАСС о втором успешном запуске мощной советской баллистической многоступенчатой ракеты. Все центральные газеты Румынии публикуют это сообщение на первых полосах под крупными заголовками, подчеркивая, что СССР добился новых успехов на пути завоевания космического пространства. Новая ракета, запущенная Советским Союзом, точно достигла цели, указывает в своем заголовке газета «Скынтейя».

ТЕПЕРЬ СССР МОЖЕТ ПОСЫЛАТЬ РАКЕТЫ НА МАРС И ВЕНЕРУ

ЛОНДОН, 2 февраля. (ТАСС). Сообщение ТАСС об успешном запуске второй мощной баллистической ракеты опубликовано всеми английскими газетами. Оценивая результаты успешно завершенных испытаний советских ракет на Тихом океане, обозреватель газеты «Дейли мейл» Хью Маклив пишет, что теперь Советский Союз «может посылать ракеты на Марс и Венеру или на лунную орбиту с животными на борту».

ОТКРЫТИЕ ПЛЕНУМА ЦК ФРАНЦУЗСКОЙ КОММУНИСТИЧЕСКОЙ ПАРТИИ

ПАРИЖ, 2 февраля. (ТАСС). Сегодня утром в пригороде Парижа — Монтрей начал свою работу пленум ЦК Французской коммунистической партии.

В повестке дня пленума стоят следующие вопросы: единство действий в борьбе против фашизма, борьба за осуществление права на самоопределение и за мир в Алжире.

С докладом по этим вопросам на пленуме выступил член Политбюро и секретарь ЦК ФКП Вальдек Роше.

—о—

ЧРЕЗВЫЧАЙНАЯ СЕССИЯ ФРАНЦУЗСКОГО ПАРЛАМЕНТА

ПАРИЖ, 2 февраля. (ТАСС). Сегодня здесь открылась чрезвычайная сессия парламента, созванная в соответствии с решением Совета министров Франции. На повестке дня — «Обсуждение законопроекта относительно поддержания порядка и охраны государства, усмирения и управления Алжиром». Внесенный правительством законопроект предусматривает предоставление ему чрезвычайных полномочий на срок до 1 апреля 1961 года на основании статьи 38-й конституции. Согласно этой статье, правительство может «принимать посредством своих постановлений в течение ограниченного срока меры, которые обычно определяются законом».

Нота правительства ГДР западным державам

БЕРЛИН, 2 февраля. (ТАСС). Агентство АДН передало текст ноты правительствам США, Великобритании и Франции, принятой Советом министров ГДР 28 января с. г. в связи с продолжающимися провокациями правительства ФРГ в Западном Берлине.

Правительство ГДР с беспокойством указывает на стремление определенных кругов Западной Германии и Западного Берлина противодействовать наметившейся в последнее время тенденции к ослаблению международной напряженности и воспрепятствовать устранению очага опасности в Западном Берлине. В ноте отмечается, что правительство ФРГ совместно с определенными кругами Западного Берлина осуществляет мероприятия, которые должны сорвать решение западноберлинского вопроса и еще больше обострить положение в Западном Берлине.

Официальный визит в Западный Берлин, предпринятый в эти дни президентом ФРГ Любке, является вызовом Германской Демократической Республике, говорится далее в ноте. Этот визит, а также проведение правительством ФРГ в Западном Берлине 23 октября 1959 года заседания бундестага, проведение в конце ноября заседания так называемого кураториума «неделимая Германия» и приезд в январе этого года в Западный Берлин Аденауэра характеризуются в ноте как провокационные шаги. Сделанные Аденауэром в западноберлинском собрании депутатов заявления дают понять, что правительство ФРГ намерено ликвидировать достигнутое на совещании министров иностранных дел в Женеве сближение точек зрения обеих сторон.

В ноте подчеркивается, что продолжение политики, направленной на сохранение Западного Берлина как «фронтового города» холодной войны, ухудшит перспективы успешного хода предстоящих переговоров между Востоком и Западом.

ПОГОДА

Сегодня по краю, по данным Барнаульского гидрометбюро, ожидается облачная с прояснениями погода без существенных осадков. Ветер западный 10—15 метров в секунду. Температура 11—16 градусов мороза.

Редактор М. АБРАМОВ.

В театре и кино

Краевой ТЕАТР ДРАМЫ.
БИШНЕВЫЙ САД.

Кинотеатр «РОССИЯ».
ЛЮБОВЬЮ НАДО ДОРОЖИТЬ.

Кинотеатр «РОДИНА».
ЛЮБОВЬЮ НАДО ДОРОЖИТЬ.

Кинотеатр «ОКТЯБРЬ».
Новый художественный фильм по роману **Гедды Циннер**
ТОЛЬКО ЖЕНЩИНА.
Сеансы: в 10, 11-45, 1-30, 3-15, 5, 6-45, 8-30, 10-15 вечера.

Кинотеатр «ПЕРВОМАЙСКИЙ».
ЖАЖДА.
Сеансы: в 11, 11-40, 12-40, 1-20, 2-20, 3, 4, 4-40, 5-40, 6-20, 7-20, 8, 9 ч. вечера.

ПРИГЛАШАЮТ НА РАБОТУ:

АЛТАЙСКОЕ СМУ «СПЕЦЭЛЕВАТОРМЕЛЬСТРОЙ» — **токарей-фрезеровщиков, газосварщиков, кузнецов,** работающих на пневмомолоте, **слесаря-наладчика** металлорежущих станков, **жестянщиков,** знакомых с жестяницким станком, **слесарей** по ремонту автомобилей.

Обращаться: г. Барнаул, ул. Папанинцев, 174-а, в отдел кадров.

МЕХАНИЧЕСКИЙ ЗАВОД КРАЙМЕСТПРОМА (бывший гвоздильный)—**гальваностега, инженера** или **техника** на должность зав. производством, **кузнецов, слесарей-инструментальщиков, штамповщиков.**

Обращаться: г. Барнаул, ул. Новая, 94, телефон 2-27.

БАРНАУЛЬСКАЯ АВТОТРАНСПОРТНАЯ КОНТОРА ПАССАЖИРСКИХ ПЕРЕВОЗОК—**шоферов** 1—2 классов, также принимаются **шоферы** 3 класса с переподготовкой на 2-й класс при автошколе г. Барнаула. Учащимся оплачивается 50 процентов тарифной ставки шофера III класса.

Обращаться: проезд Эмилии Алексеевой, 2.

Головные боли

Головная боль... С нею знакомы, пожалуй, все. А постоянные головные боли — настоящее бедствие для человека. Как же избавиться от них? Этот вопрос тянет за собой другой: отчего они бывают? Ведь пока не выяснена причина, только счастливая случайность может освободить от ее последствий.

Так отчего же бывают головные боли? Причин множество: плохая работа сердца, повышенное кровяное давление, атеросклероз сосудов мозга, чрезмерная нагрузка на глаза, общее отравление организма, перегревание на солнце, усталость и еще десяток других болезней и обстоятельств. Скажем прямо, разобраться в причине упорной головной боли подчас нелегко даже врачу. А как же поступают многие пациенты? Предпочитают не тратить, как они выражаются, время и энергию на визиты к врачу, и месяцами, а то и годами принимают по собственному усмотрению разные порошки. Что получается из этого — постараюсь показать на примере.

54-летняя женщина, инженер, девять лет страдала головными болями. В первое время они были непродолжительными, начинались в затылке и потом распространялись на темя. Стала глотать порошки от головной боли. В течение известного периода они действительно приносили облегчение. Через два года приступы головной боли участились и усилились, иногда сопровождались тошнотой. Еще через пять лет прибавились головокружения—месяц пришлось полежать. Головная боль мучила непрерывно, а порошки уже совершенно не помогали. Легче становилось лишь после прогулки на свежем воздухе. Женщина, помимо того, жаловалась на одышку и сердцебиения, на боли в груди.

При обследовании сердце оказалось расширенным и ослабленным. Врач назначил специальное лечение, чтобы улучшить сердечную деятельность, и категорически запретил употреблять порошки от головной боли. Через месяц головные боли прекратились, и работоспособность пациентки была восстановлена.

Разберем этот случай. Головная боль была вызвана ослаблением сердечной деятельности. И эта причина не редкая, для нее характерно, что облегчение наступает на свежем воздухе, сон тревожный, бывает бессонница. Порошки от головной боли содержат аспирин, антифебрин, пирамидон и другие подобные препараты. Они успокаивают определенные нервы, являющиеся проводниками головной боли, но не устраняют ее причину. К этим порошкам чувствительно больное сердце. Вот почему они помогли нашей больной лишь вначале, а длительное применение этих лекарств ухудшило состояние сердца, и это, естественно, повело к усилению головной боли.

Точно так же не могут порошки от головной боли постоянно помогать людям, страдающим гипертонической болезнью. И при этой болезни в основе головной боли лежит нередко ослабление сердечной деятельности. Кроме того, повышенное давление крови сопровождается усиленной пульсацией мозговых сосудов, и это также может обусловить головную боль. В таких случаях полезно бывает вдыхать кислород.

Головные боли, возникающие в результате поражения солнечного сплетения во время тяжелых инфекционных заболеваний (главным образом, малярии и при общем заражении крови), встречаются примерно так же часто, как и вследствие недостаточной деятельности сердечно-сосудистой системы. Если даже спустя 10—15 лет после инфекции появляются, как будто без видимых причин, упорные головные боли, то надо, не откладывая, обратиться к врачу. Может статься, что виною всему — отдаленные последствия перенесенного недуга, и головные боли — первые сигналы о каких-то серьезных нарушениях в организме, сигналы, которые очень важно расшифровать.

Нередко головные боли возникают при раздражении ветвей тройничного нерва вне черепа, например, при заболевании глаз, носовых пазух и зубов. Особенно коварны головные боли, связанные с раздражением окончаний тройничного нерва в глазном яблоке. Условия для такого раздражения могут развиваться в глазу постепенно, за несколько лет до появления головных болей.

Каковы бы ни были непосредственные или косвенные причины головной боли, она всегда представляет собой не самостоятельное заболевание, а один из его признаков. Во многих случаях головная боль выступает наравне с другими признаками болезни, а иногда выдвигается на передний план. Тогда больной жалуется преимущественно на головную боль. Так бывает, например, когда осложняется инфекционное заболевание. В таких случаях голова как бы принимает на себя «болевую нагрузку» других органов.

Головная боль может быть не только признаком осложнения, но, как уже отмечалось, и предвестником болезни, то есть наиболее ранним ее проявлением. Так, прежде всего головными болями дают о себе знать атеросклероз сосудов мозга и развивающиеся опухоли мозга.

Отсюда вытекает еще одно важное правило поведения. Если причина упорной головной боли не поддается сразу определению, необходимо все-таки показываться врачу несколько раз в год и проделывать все необходимые исследования, чтобы своевременно выявить дополнительные признаки, на основании которых можно будет поставить правильный диагноз и начать лечение. Конечно, опухоли мозга бывают редко и не надо впадать в панику, если без видимой причины держатся головные боли. Однако в таких случаях всегда лучше проявлять разумную настороженность, чем беспечность.

Наконец, несколько слов о головной боли, которая связана с перенапряжением организма. Обычно бывает совершенно ясно, чем это вызвано: утомлением, сильным душевным волнением, перегревом на солнце, злоупотреблением купанием в море и т. п. Эти причины преходящие, и в таких случаях допустимо ограничиться приемом спасительного порошка. Нередко простой отдых от напряженной работы может избавить от головной боли. Но для того, чтобы преодолеть склонность к появлению подобных головных болей, ведущее значение приобретает постепенная тренировка организма, его закаливание и укрепление. В частности, хорошие результаты дает ежедневная утренняя «зарядка».

Сколько бы ни называть еще причин головной боли, сколько ни приводить примеров — всего не расскажешь в короткой статье. Да это, собственно, и не нужно. Важно понять, что за упорной головной болью может скрываться серьезная болезнь, и здесь нельзя обходиться порошками, нужно идти к врачам, доискиваться причины.

И. ЗАМБРЖИЦКИЙ,
кандидат медицинских наук.

АДРЕС РЕДАКЦИИ И ИЗДАТЕЛЬСТВА: г. Барнаул, ул. Короленко, 105. ТЕЛЕФОНЫ: справки (круглые сутки) 3—46 и 14—03, редактор 14—03, зам. редактора 15—48, ответ. секретарь 18—12, зам. ответ. секретаря 4—54. ОТДЕЛЫ: партийной жизни 4—71, пропаганды 17—55, советского строительства 4—54, промышленно-транспортный 22—66, сельскохозяйственный 19—22, культуры и быта 7—47, информации 8—30, писем трудящихся 15—84, приемом корреспонденции по телефону — междугородный прямой 13 и городской 17—78, упр. издательством 16—71, прием заказов и отдел об'явлений 3—46 два зв., бухгалтерия 17—02.

АГ 00751. Типография издательства «Алтайская правда» Тираж 145.000 экз.