Год издания 43-й. ПРОЛЕТАРИИ ВСЕХ СТРАН, СОЕДИНЯЙТЕСЬ!

АЛТАЙСКАЯ ПРАВДА

Орган Алтайского краевого, Барнаульского городского комитетов КПСС, краевого и Барнаульского городского Советов депутатов трудящихся

№ 9 (11533) | Вторник, 12 января 1960 г. | ЦЕНА 20 КОП.

Открылся пленум Алтайского крайкома КПСС

11 февраля с. г. в помещении краевого драматического театра открылся пленум Алтайского крайкома КПСС.

В работе пленума принимают участие первые секретари райкомов и горкомов партии, председатели райисполкомов и горисполкомов, директора совхозов, председатели колхозов и передовики сельского хозяйства, работники промышленности края.

С докладом об итогах декабрьского Пленума ЦК КПСС и задачах краевой партийной организации по увеличению производства продуктов сельского хозяйства выступил первый секретарь крайкома КПСС тов. Пысин К. Г.

Сегодня пленум продолжает свою работу.

ЭНТУЗИАСТЫ АВТОМАТИКИ

Задачи, поставленные Коммунистической партией по ускорению технического прогресса, вызвали бурный прилив творческой инициативы работников промышленности, активизировали деятельность коллективов предприятий в области технического перевооружения производства. Это способствует успешному выполнению грандиозных планов семилетки.

Особенно большое значение имеют проводимые на предприятиях мероприятия по модернизации оборудования и комплексной механизации и автоматизации производственных процессов.

— В социалистическом обществе, — говорится в решениях июньского Пленума ЦК КПСС, — комплексная механизация и автоматизация производственных процессов отвечает насущным интересам трудящихся, облегчает и коренным образом меняет характер труда миллионов людей, повышает его производительность, создает условия для сокращения продолжительности рабочего дня и для ликвидации существенных различий между умственным и физическим трудом.

Роль автоматики все больше и больше ощущают коллективы многочисленных предприятий, в том числе и нашего края. Действующий на заводе «Алтайсельмаш» цех автоматических линий позволил не только обходиться со значительно меньшим числом людей, но и прежде всего изменить характер труда, неизмеримо поднять его производительность. Снизилась трудоемкость изготовляемых здесь лемехов и отвалов тракторных плугов, удешевилась их стоимость.

Значительный экономический эффект дает автоматизация процессов производства и на других наших предприятиях, в том числе на моторном, тракторном, вагоностроительном заводах. Моторный завод имеет уже несколько автоматических линий. Всего на предприятиях Алтая в первом году семилетки установлено одиннадцать автоматических и полуавтоматических линий, четырнадцать поточных линий и большое количество новых специальных и агрегатных станков. Работа по комплексной механизации и автоматизации производства усилилась после июньского Пленума ЦК КПСС.

С каждым днем растут ряды подлинных энтузиастов автоматики. На ряде предприятий края возникли и плодотворно действуют конструкторские отделы и бюро механизации и автоматизации, комплексные бригады, группы малой механизации, цехи модернизации оборудования.

Замечательную инициативу проявили работники ремонтно-механических служб тракторосборочного цеха тракторного завода и завода тракторного электрооборудования. Суть ее заключается в том, что ремонтники не только восстанавливают оборудование, поступающее на капитальный ремонт, но и обязательно модернизируют его и переводят на автоматический или полуавтоматический цикл работы. Модернизированные таким образом и оснащенные автоматикой станки уже действуют в цехах этих предприятий.

Важность этого почина состоит также и в том, что ремонтные службы переходят в более высокий класс работы. Требуются более глубокие знания, более совершенная технология и организация дела. И правильно поступили на заводе тракторного электрооборудования, переименовав ремонтно-механический цех в цех модернизации и тем самым придав ему более значительную роль, соответствующую современным задачам.

Почин работников ремонтно-механической службы тракторосборочного цеха находит сейчас распространение и в других цехах АТЗ, на «Алтайсельмаше». Это важное дело на предприятиях г. Рубцовска возглавила городская партийная организация. Горком партии, детально обсудив инициативу тракторостроителей, наметил конкретные меры, обеспечивающие наиболее интенсивный ход модернизации оборудования и автоматизации производства.

Перед предприятиями тракторного и сельскохозяйственного машиностроения г. Рубцовска стоят сейчас, в связи с решениями декабрьского Пленума ЦК КПСС, особенно большие задачи. Они должны усилить работу по оснащению сельского хозяйства экономичными машинами. Двинуть это дело вперед помогут механизация и автоматизация производства.

Задача состоит сейчас в том, чтобы почин рубцовчан широко распространить во всех городах края, на всех предприятиях, особенно машиностроительной промышленности.

Вызывает, однако, удивление, что работники отдела главного механика совнархоза занимают пока в этом пассивную роль. А ведь им прежде всего надлежит развернуть организаторскую работу вокруг почина рубцовчан.

Отдел главного механика совнархоза, как и управление машиностроения, не может стоять в стороне от развертывающегося на предприятиях похода за модернизацию оборудования и внедрение автоматики, за создание для этих целей прочной базы, за изменение характера работы ремонтно-механических служб предприятий. Их обязанность — возглавить это большое, нужное дело.

Необходимо добиться того, чтобы на каждом предприятии работы по модернизации оборудования, механизации производственных процессов и внедрению автоматики велись продуманно, комплексно и целеустремленно. Должно быть обеспечено единое квалифицированное руководство действующими на предприятиях многочисленными отделами, бюро, бригадами и группами, проводящими эту работу.

Следует постоянно помнить указание июньского Пленума ЦК КПСС о необходимости в области автоматизации «основное внимание сосредоточить на практическом решении задачи перехода от автоматизации отдельных производственных операций к созданию полностью автоматизированных технологических процессов, цехов и предприятий, в первую очередь в тех отраслях, где автоматизация обеспечивает максимальный экономический эффект».

Успешно решить задачи автоматизации производства можно только при том условии, если это дело по-настоящему возглавят партийные организации, если за него возьмутся массы рабочих и инженерно-технических работников. На каждом предприятии умножим ряды энтузиастов автоматики!

ПО ПРИМЕРУ МОСКВИЧЕЙ

ВЛАДИМИР, 11 января. (ТАСС). Коллектив завода «Электрокабель» Владимирского совнархоза решил последовать примеру московского завода «Динамо».

Владимирцы изготовят для электрификации сельского хозяйства из сбереженного металла сверх плана второго года семилетки еще сотни километров электропроводов.

МЫ УМНОЖИМ ТРУДОВУЮ СЛАВУ ЛУЧШИХ СВИНАРЕЙ СТРАНЫ!

Животноводы Алтая вступают в соревнование с Татьяной Перешивко и Ярославом Чижом

* * *

Мой рубеж — 3000 центнеров мяса!

Все рабочие нашего совхоза с большим воодушевлением восприняли постановление декабрьского Пленума ЦК КПСС. В бригадах, на фермах идет активное обсуждение этого исторического документа и речи Никиты Сергеевича Хрущева.

Мне, простому рабочему-свинарю, очень понятны эти документы. Все в них ясно и просто. Особенно хороша речь Никиты Сергеевича Хрущева. Мне особенно приятно читать тот раздел, где Никита Сергеевич говорит о мясе.

В 1959 году наш Беловский совхоз произвел по 60 центнеров мяса в живом весе на 100 гектаров земли. Государству продано восемь тысяч центнеров мяса.

Сейчас в нашем хозяйстве насчитывается 14 тысяч свиней, отобрано для разовых опоросов две тысячи молодых свинок. Создана база для того, чтобы в этом году удвоить производство мяса и получить его по 100 центнеров на каждые 100 гектаров сельхозугодий.

В 1961 году совхоз вырастит 22 тысячи голов молодняка, а в 1962 получит 24 тысячи центнеров мяса, или в 3 раза больше, чем в 1959 году.

Таким образом, намеченные рубежи по мясу на конец семилетки будут достигнуты за 4 года.

Соревнуясь за досрочное выполнение семилетнего плана, многие наши рабочие добились больших успехов.

Бригада Александры Фоминичны Фоминых в прошлом году вырастила 2.600 поросят. Ее обязательства — получить в этом году 6 тысяч голов молодняка.

Бригада Василия Федоровича Пустового вырастила 2 тысячи голов поросят. В 1960 году взяла обязательство получить 6.300 голов.

В большой работе всего коллектива совхоза есть доля и моего труда. **За три года работы свинарем я получил 3.500 центнеров привеса и сдал государству 5.100 центнеров свинины.**

В прошлом году я откормил 1.805 голов свиней, получил 1.073 центнера привеса и сдал государству 2.100 центнеров мяса. Себестоимость одного центнера выращенной мною свинины составляет 550 рублей — это на 277 рублей ниже, чем в среднем по совхозу.

Почему в совхозе дорогое мясо? У нас очень дорогие корма и низка производительность труда. На ферме, где я работаю, все делается вручную. Нет никакой механизации. Я родился и вырос в совхозе, и вот за это время в полеводстве сменились старые тракторы, комбайны и другие машины. А в животноводстве осталась та же механизация, что была при дедах, — вилы и лопата.

Я один обслуживаю 800 голов свиней, а на подсобных работах (готовят, измельчают, режут корма, возят воду) много людей. А ведь все эти работы я мог бы сделать сам. Я — тракторист и могу подвезти, размолоть корма и провести другие работы. Но у нас нет механизмов. Вот и получается: пока вырастишь свинину, на нее бухгалтерия насчитает столько всяких затрат, что она становится «золотой».

Нам нужны удобные механизмы и машины. Без механизации не снизить себестоимости мяса.

Л. УСКОВ.

По производству мяса я обогнал известного теперь на всю страну львовского свиновода Ярослава Чижа, а по себестоимости отстал. Теперь Чиж — орел, а я — пока воробей. Помогите механизировать труд свинаря, у нас найдется не один Чиж, а сотни и тысячи.

Успехи нашего коллектива — результат применения достижений науки и передового опыта в свиноводстве. Мы давно отказались от клеточного содержания свиней, внедрили туровые опоросы.

Благодаря бесстаночному содержанию зимой я обслуживаю 800 свиней, а летом 1.500 голов. Кормим их из самокормушек, животные имеют свободный выход из помещения, что облегчило труд и подняло его производительность.

Прочитав в газете «Правда», что знатные свиноводы страны Ярослав Чиж, Татьяна Перешивко и Антон Бартулис заключили между собой договор на соревнование, я включаюсь в это боевое соревнование и вызываю Ярослава Чижа и сибирскую свинарку Татьяну Перешивко помериться силами.

Я подсчитал свои возможности и **решил в 1960 году откормить 2.700 голов свиней, получить 2.300 центнеров привеса и сдать государству 3.000 центнеров мяса, а в 1961 году — 4.000 центнеров, снизить себестоимость одного центнера на 100 рублей.**

В нашей стране всякий труд в почете. Партия поддерживает нас. Это внимание партии я чувствую и на себе. Я рос без отца и матери, но не чувствовал, что я сирота. Государство позаботилось обо мне, воспитывало меня в детдоме, учило за свой счет. Теперь мне предоставлена работа, дирекция совхоза дала новую двухкомнатную квартиру. Мой труд хорошо оплачивается. Ежемесячно я зарабатываю 1.000—1.400 рублей.

В совхозе есть клуб, библиотека. Я учусь в седьмом классе вечерней школы.

Сейчас я готовлюсь вступить в ряды нашей родной Коммунистической партии. Большое спасибо ей за нашу счастливую жизнь!

Леонид УСКОВ,
свинарь Беловского совхоза.
Троицкий район.

Из выступления на пленуме крайкома КПСС.

* * *

Будет молодняк для откорма

Когда год назад я брала обязательство получить на каждую основную свиноматку по 35 поросят, многие не верили, что в наших условиях можно добиться такого высокого результата. Но я решила доказать, что слов на ветер не бросаю.

Я стала еще лучше ухаживать за животными, строго следила за распорядком дня, старалась всячески разнообразить рацион кормления маток, чтобы повысить их плодовитость. Каждой свиноматке выдавала по три с половиной килограмма молотого овса с отходами. Смесь эту подсаливала и добавляла в нее размолотый мел. Кроме этого, подкармливала также их сырым картофелем.

Для того, чтобы максимально повысить продуктивность маток, я перевела их на уплотненный режим опоросов, при котором каждая свиноматка за год давала два-три опороса. Так, мои две основные свиноматки дали в прошлом году по три опороса и принесли в среднем за один помет по 9 поросят каждая.

Но получить здоровый молодняк — это еще только полдела. Отсюда начинается второй этап в работе свинарки — тщательный уход за молодняком, борьба за его стопроцентную сохранность и получение высоких привесов.

После опороса я сразу же начинаю подкармливать поросят цельным молоком: чем раньше новорожденный приучится к подкормке, тем быстрее окрепнет его организм.

Подкормку организую так. Наливаю в бутылку цельное молоко и понемногу капаю из нее на соски свиноматки. Это постепенно приучает поросят к вкусу коровьего молока. К тому же в организм сразу же попадает дополнительное питание, а оно очень нужно слабенькому новорожденному организму. Ведь большинство случаев падежа молодняка происходит только по той причине, что слабый поросенок не получает в пищу с первых дней достаточного количества питательных веществ. Он хиреет. Потом к нему пристает всякая болезнь.

Через два-три дня в клетку поросятам подкладываю дерн, мел, уголь. Дерна у нас заготовлено на весь год. Поросята копаются в нем, грызут мел и уголь, получая в пищу нужную минеральную приправу. Поросят и свиноматку в этот период подкармливаю жареным хлебом.

Тщательный уход за свиноматками и молодняком позволил мне получить в 1959 году 220 поросят и всех их сохранить. На каждую свиноматку в среднем выращено по 36 поросят. Обязательство выполнено.

В новом, втором году семилетки результаты должны быть еще лучше. К этому призвал нас декабрьский Пленум ЦК КПСС, материалы которого каждый животновод сейчас тщательно изучает.

Меня очень взволновало напечатанное в газетах обращение к свиноводам страны знатной свинарки Омской области, Героя Социалистического Труда Татьяны Перешивко. Нет сомнения, что все наши свинарки, работающие на откормочных группах, примут вызов Перешивко.

Я лично, работая на маточной группе, обязуюсь получить и вырастить в 1960 году не менее 300 поросят. Повышенные обязательства берут и другие наши свинарки. Так что молодняка будет больше, и нашим свинаркам откормочных групп будет поголовье для откорма. Пусть смело принимают вызов Татьяны Перешивко!

Е. ДЮРЯГИНА,
свинарка свинотоварной фермы № 1 колхоза имени Сталина.
Шарчинский район.

К новым успехам

С исключительным вниманием следили работники нашего совхоза за работой декабрьского Пленума ЦК КПСС. Пример передовых животноводов Российской Федерации, Украины и других республик, о которых говорится в материалах Пленума, вдохновляет и нас на борьбу за новые успехи в животноводстве.

Коллектив совхоза решил в будущем году откормить и сдать на мясо государству 900 свиней и 500 голов крупного рогатого скота. Уже сейчас у нас откармливаются 300 свиней и 500 голов молодняка крупного рогатого скота. Животные обеспечены достаточным количеством кормов и дают привесы выше плановых.

При правильной организации откорма и нагула скота совхоз имеет возможность дать в будущем году государству большое количество отличного мяса и получить не менее миллиона рублей прибыли.

За эти показатели и развернулась сейчас борьба на фермах. Наши животноводы считают, что отличный труд будет лучшим вкладом в претворение в жизнь решений декабрьского Пленума ЦК КПСС.

А. ТУКТАРОВ,
зоотехник Майминского откормсовхоза.
Горно-Алтайская а. о.

Вызов принимаем

Прошедший год не принес мне большого успеха в труде. За год я откормила 130 свиней, получив всего-навсего 75 центнеров чистого привеса. К тому же свинина эта имела слишком высокую себестоимость — по 820 рублей за центнер.

Конечно, если бы я добилась такого результата несколько лет назад, то считала бы его, вероятно, достижением. Но в дни подготовки к Пленуму ЦК КПСС, когда тысячи животноводов страны, в числе которых немало свиноводов, рапортовали Родине о своих замечательных трудовых победах, я особенно ясно поняла, что дальше так трудиться нельзя. Ведь мы до этого работали по старинке: никакой механизации у нас не было, все основывалось только на ручном труде, мы нередко пользовались отжившими методами труда. Отсюда и результаты были низкими.

С большим вниманием следил коллектив нашей фермы за работой Пленума. Особенно горячо обсуждали мы выступления знатных свиноводов страны Я. Чижа и А. Бартулиса. И мы пришли к выводу, что можем работать так же, как они.

Вместе с подругой Анной Колбиной мы взяли такое обязательство — **вдвоем откормить во втором году семилетки 3.600 свиней, получив 2.160 центнеров чистого привеса.** Себестоимость центнера свинины решили снизить более чем в два раза. По предварительным подсчетам, она у нас составит около 400 рублей центнер.

За счет чего надеемся мы добиться такого резкого повышения производительности труда? Резервы, которые мы решили использовать, есть в каждом хозяйстве. Во-первых, мы, насколько это было в наших силах, постарались механизировать труд. У нас сейчас имеется подвесная дорога, установлено, правда, пока еще примитивное, автопоение. Во-вторых, мы перешли на прогрессивные методы труда: бесклеточное содержание животных, сухой откорм. В целях снижения себестоимости свинины исключили из рациона кормления животных дорогостоящие корма.

Вот, пожалуй, и все изменения, которые произошли в нашей работе. Ничего нового, конечно, мы не придумали, все это известно каждой свинарке. Но в том-то и беда, что, зная о передовых методах труда и имея все возможности применить их в своей работе, многие свинарки продолжают еще работать по старинке. Нам кажется, что с этим пора покончить.

На днях мы с Анной Колбиной прочитали в газете обращение омской свинарки Татьяны Перешивко и решили принять ее вызов. Мы готовы соревноваться.

Сейчас мы набрали первую группу свиней в количестве 700 голов. И надо сказать, что ухаживать за ними гораздо легче, чем мы предполагали, важно только правильно распределить время. Поэтому мы призываем всех свинарей края смелее переходить на новые, прогрессивные методы труда. Откормить за год 1.000—1.500 свиней — эта задача по плечу каждой свинарке.

Н. АНГИШЕВА,
свинарка колхоза имени Ленина.
Каменский район.

Н. АНГИШЕВА.

Из выступления на пленуме крайкома КПСС.

Машиностроители Краматорска усовершенствуют действующее оборудование

Центральный Комитет КПСС одобрил патриотическую инициативу рабочих, инженерно-технических работников и служащих Ново-Краматорского машиностроительного завода имени Сталина, решивших разработать своими силами технические проекты и изготовить сверх установленного плана более трех тысяч тонн оборудования. Его используют для модернизации действующих станов, сталеразливочных кранов и других крупных агрегатов, которые ранее поставлял завод промышленности.

Машиностроители решили усовершенствовать станы на «Запорожстали» и ждановском заводе имени Ильича, на Закавказском и Артемовском металлургических заводах. На других предприятиях новокраматорцы модернизируют краны. Они решили заменить 50 ковшей шагающих экскаваторов.

ЦК КПСС рекомендовал ЦК компартий союзных республик, крайкомам и обкомам КПСС и совнархозам всемерно поддерживать почин новокраматорцев и широко развернуть соревнование среди коллективов промышленных предприятий, научно-исследовательских и проектно-конструкторских организаций за быстрейшее проведение модернизации действующего металлургического оборудования, крупных прессов, металлообрабатывающих станков, цементных печей, химического, энергетического и другого оборудования. Это будет способствовать досрочному выполнению семилетки.

(ТАСС).

Партии нашей спасибо от счастливых советских ребят

Закончился праздник елки в Кремле

Это были замечательные школьные каникулы. Десять дней во Дворцах культуры и клубах, во Дворце спорта, на стадионе «Динамо» веселилась детвора у новогодних елок.

Маленьким москвичам к Новому году взрослые приготовили сюрприз. В Тайницком саду Кремля вырос сказочный городок с ледяными горками, каруселями, катанием на пони и оленях. Свыше 150 тысяч ребят побывали здесь.

Как всегда, центром праздника была елка в Георгиевском зале Большого Кремлевского дворца и спектакль-интермедия — путешествие в страну сбывшихся сказок. Спектакль посмотрело более 50.000 учащихся.

Надолго запомнят школьники праздник елки в Московском Кремле. Незабываема встреча детей с Никитой Сергеевичем Хрущевым и Климентом Ефремовичем Ворошиловым. Дорогие гости вместе с ребятами смотрели интермедию, сфотографировались с участниками праздника.

Москвичи принимали у себя товарищей из других городов, ряда союзных республик.

На празднике елки в Кремле присутствовали также гости из Австрии, Албании, Аргентины, Афганистана, Болгарии, Великобритании, Венгрии, Германской Демократической Республики, Демократической Республики Вьетнам, Индии, Индонезии, Италии, Ирака, Китайской Народной Республики, Корейской Народно-Демократической Республики, Мексики, Монгольской Народной Республики, Нидерландов, Об'единенной Арабской Республики, Пакистана, Польши, Румынии, США, Таиланда, Финляндии, Чехословакии, Японии.

За дни школьных каникул гостями Кремля было свыше 200.000 ребят.

Погасли огни елок в Кремле и других местах. Хорошо отдохнули, повеселились школьники. Счастливые советские дети горячо благодарят Коммунистическую партию за заботу, за все, что делается для них — юных граждан страны победившего социализма.

(ТАСС).

XVIII Барнаульская городская партийная конференция

9—10 января состоялась XVIII Барнаульская городская партийная конференция.

Конференция обсудила отчеты городского комитета партии и ревизионной комиссии. С отчетным докладом о работе горкома КПСС выступил секретарь городского комитета КПСС т. **Голубков А. З.**

— Городской комитет партии, — сказал докладчик, — отчитывается за два года своей работы. Этот небольшой период времени характеризуется событиями огромной исторической важности. В это время проходили XXI с'езд КПСС, Пленумы ЦК партии, сессии Верховных Советов СССР и Российской Федерации, разработавшие практические мероприятия по дальнейшему крутому под'ему экономики и культуры нашей страны. За эти два года в нашей стране достигнуты серьезные успехи во всех областях народного хозяйства. Получили дальнейшее развитие промышленность, строительство, транспорт, сельское хозяйство, наука и техника, повысились материальные и культурные условия жизни советского народа.

Советский Союз еще больше укрепил свою экономику, оборонную мощь, повысил свой международный престиж, свою роль в решении международных вопросов. Усилиями нашей страны ослаблена международная напряженность, нанесен серьезный удар «холодной войне», стал теплее весь международный «климат». Особую роль в этом сыграла историческая миссия мира — поездка главы Советского государства товарища Н. С. Хрущева в Соединенные Штаты Америки.

Народы нашей Родины, руководимые Коммунистической партией и ее ленинским Центральным Комитетом, успешно справились с народнохозяйственными планами 1958—1959 гг. и продолжают сейчас упорную творческую работу по решению задач, поставленных перед страной XXI с'ездом партии, по досрочному выполнению грандиозных планов семилетки.

— Барнаульская городская партийная организация, — продолжает т. Голубков, — в отчетном периоде провела серьезную работу по укреплению и идейному сплочению своих рядов, повышению уровня руководства хозяйством и политического воспитания масс. Все это дало определенные положительные результаты. Так, промышленность города досрочно выполнила планы 1958 и 1959 гг. по выпуску валовой продукции. За два года выпущено сверх плана промышленной продукции на 238 миллионов рублей. Об'ем промышленного производства в 1959 году против 1957 года возрос на двадцать процентов. Производительность труда за два года выросла, по предварительным данным, на 7,7 процента. От сверхпланового снижения себестоимости товарной продукции за 1958 год и одиннадцать месяцев 1959 года получено 53 миллиона рублей экономии.

Городская партийная организация, коллективы промышленных предприятий провели и проводят большую работу по выполнению решений июньского Пленума ЦК КПСС. Партийные организации, руководители предприятий стали больше заниматься внедрением в производство новой техники и передовой технологии, механизацией и автоматизацией производственных процессов. Предприятиями города освоен выпуск более совершенной продукции. Так, котельным заводом изготовлены котлоагрегаты высокого давления блочной конструкции, специальные котельные агрегаты с естественной циркуляцией, с большой производительностью пара, работающие на низкосортных углях. Заводом механических прессов за два года освоено девятнадцать типов новых высокопроизводительных машин. Радиозавод освоил выпуск модернизированных радиотрансляционных установок и усилителей. Заводом геологоразведочного оборудования изготовлены опытные образцы облегченных буровых станков и агрегатов на глубину бурения 600 и 2.000 метров. Серьезных успехов добились также аппаратурно-механический завод, завод искусственного волокна, хлопчатобумажный и меланжевый комбинаты, вагоноремонтный завод, завод дизельных запасных частей, дрожжевой завод и многие другие предприятия города.

На предприятиях местной промышленности освоен выпуск малогабаритной мебели, отопительных котлов малой мощности, чугунных отопительных радиаторов, сетки непрерывного плетения для производства мягкой мебели.

В городе широкий размах получило соревнование за звание коллективов и ударников коммунистического труда. В это соревнование сейчас включилось около 800 бригад, смен, участков и цехов, свыше полутора тысяч рабочих борются за звание ударников коммунистического труда. 52-м бригадам и 125-ти рабочим это почетное звание уже присвоено.

Существенный вклад в дело технического прогресса вносят изобретатели и рационализаторы. Их в городе около пяти тысяч человек. Только в 1959 году от внедрения в производство их предложений получен экономический эффект в сумме, превышающей тридцать миллионов руб.

Далее докладчик говорит о большой помощи, оказанной промышленными предприятиями Барнаула сельскому хозяйству края.

— Успехи в работе промышленности Барнаула налицо, — говорит далее докладчик. — Но они не могут заслонять собой недостатки в нашей работе. Городской комитет партии не добился такого положения, чтобы все без исключения предприятия города ежемесячно выполняли государственные планы. 12 предприятий Барнаула не выполнили планов 1959 года по выпуску валовой продукции, недодали ее народному хозяйству на 16.300 тысяч рублей. Среди них моторный завод, завод механических прессов, металлозавод № 1, судоверфь, рыбозавод и другие. Завод мехпрессов, например, годовой план по выпуску валовой продукции выполнил на 95 процентов. Здесь за одиннадцать месяцев 1959 года допущен перерасход заработной платы в сумме 723 тысячи рублей, производительность труда ниже плановой, рост заработной платы опережает рост производительности труда.

Моторный завод за год недодал продукции на миллионы рублей. Здесь плохо поставлена технологическая и производственная дисциплина, в результате этого потери от брака за одиннадцать месяцев 1959 года составили 5.078 тысяч рублей.

Такие предприятия, как котельный завод, завод геофизической аппаратуры, моторный завод, металлозавод № 1, весоремзавод, гормолкомбинат, судоверфь и некоторые другие, не справились с планами роста производительности труда.

Докладчик отмечает далее, что на многих предприятиях города неудовлетворительно выполняются решения июньского Пленума ЦК КПСС. Планы организационно-технических мероприятий по внедрению новой техники и передовой технологии, по механизации и автоматизации производственных процессов, модернизации оборудования не везде настойчиво претворяются в жизнь. Особенно плохо эти вопросы решаются на предприятиях местной, легкой и пищевой промышленности краевого подчинения и промысловой кооперации.

Не изжиты факты поставки промышленными предприятиями бракованной продукции. Только за одиннадцать месяцев 1959 года получили рекламаций на недоброкачественную продукцию: завод дизельных запасных частей—39, авторемзавод—39, радиозавод — 44.

Далее т. Голубков отмечает, что в городе плохо организовано производство товаров культурно-бытового назначения и хозяйственного обихода.

Докладчик подробно останавливается на работе железнодорожного и автомобильного транспорта, строительных организаций.

В работе строителей достигнут определенный успех. В 1959 году, например, были выполнены общегородские обязательства по строительству жилья. Барнаульцы получили 170 тысяч квадратных метров жилой площади против 103,3 тысячи квадратных метров в 1957 году.

Однако некоторые строительные организации в 1959 году не выполнили государственного плана по строительству жилья. Среди них трест «Барнаулстрой», 3-е и 4-е стройуправления треста «Алтайпромстрой» и другие. Трест «Барнаулстрой», например, недодал городу девять тысяч квадратных метров жилья.

Докладчик переходит к вопросам идеологической работы.

— Горком, райкомы партии и первичные партийные организации, — говорит он, — глубже и предметнее стали заниматься пропагандой марксизма-ленинизма, усилили политическую работу в массах. В городе работают 479 кружков и 136 теоретических семинаров, в которых обучается свыше 10 тысяч коммунистов. Большой интерес коммунисты и беспартийные проявляют к итогам поездки товарища Н. С. Хрущева в США, материалам III сессии Верховного Совета СССР и декабрьского Пленума ЦК КПСС. Эти важнейшие материалы изучаются почти в 200 кружках партийного и комсомольского просвещения, на семинарах и в школах агитаторов. Особое внимание уделяется дальнейшему улучшению пропаганды экономических знаний. Сейчас в городе экономическую теорию изучают 3.200 человек.

В Барнауле работают 398 агитколлективов, в которых насчитывается 7.500 агитаторов, 18 постоянно действующих агитпунктов. Создана городская школа агитаторов и 10 таких школ при крупных парткомах предприятий.

В 1959 году в Барнауле открыт Дом атеиста.

— Однако, — замечает докладчик, — в руководстве горкома и райкомов партии массово-политической работой все еще мало конкретности, в агитационной работе не изжит до конца формализм. Часть агитаторов только числится в списках. Ослаблена политическая работа на городских кварталах, в рабочих общежитиях. Большие недостатки допускаются и в постановке антирелигиозной работы среди горожан.

В городе выходят 11 многотиражных и более четырех тысяч стенных газет, но не все они в должной мере используются как сильнейшее оружие парторганизаций в деле воспитания трудящихся.

Тов. Голубков подробно говорит о росте культуры в городе, работе культурно-просветительных учреждений Барнаула.

— Городской комитет КПСС, — продолжает докладчик, — в руководстве организационно-партийной работой главную цель видит в дальнейшем повышении боевитости партийных организаций, их роли в решении хозяйственных и политических задач, стоящих перед городской партийной организацией. Горком стремится к тому, чтобы в каждой парторганизации постоянно совершенствовались формы и методы организаторской и политической работы в массах, чтобы они воспитывали трудящихся в духе строжайшего соблюдения государственной и трудовой дисциплины, чтобы все коммунисты были активными борцами за претворение в жизнь решений партии и правительства. Работа горкома партии в этом направлении дала положительные результаты.

Огромное значение в борьбе за повышение роли партийных организаций в руководстве хозяйством сыграло постановление ЦК КПСС о комиссиях по контролю хозяйственной деятельности администрации. В городе созданы и работают 223 таких комиссии.

— Вместе с тем, — говорит докладчик, — следует признать, что уровень партийно-организационной работы в целом ряде первичных парторганизаций все еще не отвечает требованиям XXI с'езда КПСС. Горком, райкомы партии в своем руководстве не доходили до каждой первичной парторганизации. Поэтому многие из них работают слабо. У нас имеются еще парторганизации, где редко проводятся собрания коммунистов, неудовлетворительно развиты критика и самокритика недостатков, низка партийная дисциплина. Влияние таких парторганизаций на дела предприятий очень слабое. Это относится, прежде всего, к парторганизациям кожевенного завода, мебельной фабрики № 2, грузового автохозяйства, весоремзавода, энергокомбината.

Подробное освещение в докладе горкома нашла работа профсоюзных и комсомольских организаций, органов народного образования и школ, высших учебных заведений, органов и учреждений здравоохранения, торговых организаций и предприятий общественного питания.

— Руководствуясь решениями XXI с'езда КПСС о повышении ответственности местных Советов за хозяйственное и культурное строительство, — говорит далее т. Голубков, — городской комитет партии стал больше уделять внимания деятельности городского и районных Советов и их исполкомов. В результате заметно выросла роль Советов в решении вопросов экономической и культурной жизни города. Горисполком стал больше заниматься вопросами строительства дорог и тротуаров, водоснабжения и снабжения электроэнергией, озеленения города, вопросами торговли, общественного питания и другими, связанными с удовлетворением нужд трудящихся.

Однако в работе горисполкома немало серьезных недостатков. Горисполком неудовлетворительно занимается организацией выполнения решений вышестоящих партийных и советских органов. Председатель горисполкома т. Аргудяев не пред'являет должной требовательности к отделам исполкома и городским службам. Поэтому в их деятельности много формализма, казенщины, имеются факты чиновничьего подхода к рассмотрению жалоб трудящихся. Горисполком недостаточно уделяет внимания санитарному состоянию города, уличному освещению, не всегда оперативно решает вопросы обеспечения населения водой и электроэнергией.

Городскому Совету депутатов трудящихся надо быстрее устранять эти недостатки. Необходимо повысить ответственность горисполкома, райисполкомов, их отделов и городских служб за состояние дел в городе, особенно за благоустройство, работу торговых организаций, предприятий бытового обслуживания трудящихся. Надо поднять роль и ответственность постоянных комиссий Советов, всех депутатов за хозяйственное и культурное строительство в городе.

Докладчик говорит далее о перспективах хозяйственного и культурного строительства в городе на ближайшие два года, о задачах по расширению промышленного производства. Уже в 1960 году должны войти в строй действующих капроновое и целлофановое производства завода искусственного волокна, цех блочной сборки котлов на котлозаводе, литейный цех завода мехпрессов, отделочная фабрика ХБК, завод по производству ячеистых бетонов. Должен быть построен холодильник на три тысячи тонн. В текущем году Барнаул должен получить не менее 200 тысяч квадратных метров жилой площади, кинотеатр на 500 мест на поселке имени Осипенко, типовой телецентр, городскую АТС на 5.100 номеров. Надо, наконец, ввести в действие молочный завод и бараночный комбинат.

Будет вестись строительство Дома пионеров, универмага, гостиницы на 250 мест. В ближайшие два года должны быть построены 5 школ, 3 общежития для школ-интернатов, детские сады на 1.500 мест и детские ясли на 2.500 мест. Будет расширена сеть мастерских бытового обслуживания населения, бань, прачечных, парикмахерских.

В текущем году будут проведены большие работы по благоустройству города. Только на строительство и ремонт дорог и тротуаров отпущено нынче около 17 миллионов рублей.

По докладу горкома развернулись прения.

Первым в прениях по отчетному докладу выступил директор завода искусственного волокна **т. Воробьев В. И.** Он сказал:

— Претворяя в жизнь решения XXI с'езда КПСС и майского Пленума ЦК партии о развитии химической промышленности, коллектив нашего завода в 1959 году выполнил годовой план по валовой продукции на 102,2 процента. Выпущено больше, чем в 1958 году искусственного и синтетического волокна на 22 процента, корда — на 33 процента. В четвертом квартале минувшего года была перекрыта проектная мощность вискозного производства, налажен выпуск автокорда, освоено производство сероуглерода.

Результаты работы завода могли быть лучше, но мы допустили большие убытки и перерасход сырья, не выполнили основной пункт наших социалистических обязательств — по сверхплановой продукции. Выходит, мы тоже, как говорил товарищ Хрущев на декабрьском Пленуме ЦК, «булькнули».

Обязательства были реальные. Уже за первый квартал мы дали много сверхплановой продукции. Но во втором квартале был нарушен технологический процесс. Выправить работу цехов удалось только в октябре. Завод стал действовать устойчиво и с каждым месяцем выпускает все больше и больше волокна и корда.

План 1960 года по валовой продукции намного возрастает. На совещании инженерно-технических работников мы обсуждали уроки прошлого года и свои обязательства на второй год семилетки. Взвесив наши возможности и резервы, мы пришли к выводу, что в 1960 году можем выпустить сверх плана значительное количество автокорда, причем дать эту сверхплановую продукцию преимущественно за счет экономии сырья и материалов; улучшить все технико-экономические показатели, высвободить в течение первого полугодия из действующих цехов не менее 400 рабочих, инженеров и техников и направить на новое производство.

За восемь дней января наш коллектив дал сверх плана значительное количество волокна и более 40 тысяч квадратных метров вискозного автокорда. Будем и дальше прилагать все усилия к тому, чтобы так идти изо дня в день до конца года.

Далее т. Воробьев критиковал горисполком за недостатки в жилищном строительстве и в работе городского транспорта. Председатель горисполкома т. Аргудяев и заместитель председателя т. Бурковский, сказал он, не заботятся о постройке новых общежитий для рабочих завода, об улучшении трамвайного движения и строительстве автобусной линии в Октябрьском районе.

Слово предоставляется секретарю партбюро радиозавода **т. Бизяеву Н. П.**

— Об'ем работы на заводе, — говорит он, — возрос. Наш завод считается одним из предприятий, имеющих высокий с'ем продукции с одного квадратного метра производственных площадей. Этот показатель радует нас. Но дальнейшее увеличение плана ставит нас перед необходимостью расширять производственные площади. Средства для этого выделены. Но руководители треста «Стройгаз» срывают работу.

Неправильное отношение треста к заводу проявляется не только в этом. Управляющий трестом т. Геронимус однажды взялся построить жилой дом и не сделал этого.

Следует сделать замечание и в адрес горисполкома. Жилищное строительство на заводе ведется инициативным методом. Это не вполне обеспечивает потребности. Решено построить большой жилой дом хозяйственным способом. Казалось бы, такая инициатива должна найти поддержку в городских руководящих органах. Но неожиданно мы столкнулись с самой настоящей волокитой. На отвод земельного участка под строительство исполкому горсовета потребовалось девять месяцев! В результате летнее время было упущено.

Следующий вопрос — о работе с кадрами. Ежегодно во время выборов происходит обновление парткомов и бюро первичных партийных организаций. Новые секретари парторганизаций, безусловно, нуждаются в помощи и советах, а иной раз и в задушевных беседах по наболевшим вопросам. Форм работы с кадрами множество. Однако Октябрьский райком и горком партии работу эту ведут кампанейски. Они вспоминают о помощи секретарям парткомов и бюро перед конференцией и в лучшем случае после конференции. Проведут семинар и на этом успокоятся. Видимо, такая кампанейщина является одной из причин того, что секретари, сначала энергично взявшись за работу, постепенно утрачивают перспективу, огонек в их делах угасает. В работе Октябрьского райкома партии получается так, что задушевная беседа подменяется «накачкой» по тому или иному поводу. Работники райкома не удосужатся прийти на завод, разобраться в делах и подсказать, как устранить недостатки.

Выступивший затем секретарь Железнодорожного райкома партии **т. Налетов И. Д.** говорил о том, что трудящиеся района в 1959 году досрочно выполнили государственный план и дали сверхплановой продукции на 37 миллионов рублей. В районе за год построено более 60 тысяч квадратных метров жилой площади. Большие работы проведены по благоустройству, на что израсходовано 7 миллионов рублей.

Но этого недостаточно. За последние годы в Барнауле вырос поселок Мирный и сейчас там около 10 тысяч человек населения. Но благоустройство поселка и строительство городских коммуникаций отстает. Необходимо улучшить водоснабжение.

Выступает директор школы № 31 **т. Щепочкин М. И.** Он говорит:

— В нашей стране сейчас формируется человек, которому жить при коммунизме. Партия и правительство поставили задачу: укрепить связь школы с жизнью.

Вот как проходит перестройка нашей школы. Учащиеся 9—11 классов полтора года работают на моторном заводе. Они полюбили завод, рабочий коллектив. Раньше из 90 выпускников нашей школы шли на производство 4—5 человек. Нынешние же десятиклассники не только хотят работать, но и серьезнее стали относиться к учебе, гораздо больше появляется четверок и пятерок в табелях.

— Воспитание детей—это дело не только школы, но и семьи, всей общественности, — сказал далее выступающий. — Я приведу два примера воспитания детей в семье. Паренек приходит в школу и говорит: «У Ларки был день рождения и папа мне поднес рюмочку». Этот папа — т. Тищенко — работник ЖКО треста «Стройгаз».

Работник ТЭЦ-2 коммунист Жуйко нередко приходит домой в нетрезвом виде, бьет жену, тещу, детей.

С такими безобразиями нам надо кончать. И правильно сделал партком стройки ТЭЦ-2 — провел открытое партийное собрание с участием родителей, учителей, директоров школ. Ко всем был один вопрос: «расскажите, как воспитываете детей». Думаю, что этот почин надо поддержать.

— Товарищи коммунисты, руководители, родители, — обратился выступающий к аудитории. — Скажите, сколько процентов брака допустимо делать в нашей воспитательной работе? **(Голос с места: Нуль).** Да, ни одного процента. Вопросы воспитания подрастающего поколения надо решать с должной ответственностью, с большой требовательностью.

Слово предоставляется **т. Сиземову В. Ф.** — кузнецу котельного завода. Он сказал, что в работе транспортного цеха предприятия много помех. А между тем, от него зависит работа всех цехов.

— У нас перевозятся тысячи тонн металла через цехи, — заметил выступающий. — Приведу такой пример. Камеры для котлов мы несколько раз перевозим на платформах из цеха в цех. Это необходимо по техническим причинам. Раньше не было больших задержек с перевозкой. А в настоящее время получается так, что мы обработаем камеры, а вагоны по нескольку дней не подаются в механический цех. Надо решить этот вопрос.

Тов. Сиземов далее говорит о том, что в кузнечном цехе нет бытовок, трест «Стройгаз» медленно выполняет работы.

На трибуне — начальник станции Барнаул т. **Колков И. Т.**

— Коллектив станции Барнаул,— говорит он, — за последнее время улучшил технико-экономические показатели. Но мы не изжили еще все недостатки, которые мешают коллективу справляться с возложенными на него задачами. У нас еще низка культура в работе, не налажена информация барнаульских грузополучателей. Много нареканий вызывают непорядки в организации пригородного сообщения. Многие грузополучатели вовремя не выбирают своих грузов, это ведет к перепростою вагонов на станционных путях.

Часто перепростаивают вагоны на под'ездных путях таких предприятий, как котельный завод, завод дизельных запчастей, нефтебаза, главный металлосклад. Трест «Водострой», например, в 1959 году завысил норму простоя вагонов в двадцать раз, завод дизельных запчастей — вдвое.

Вновь созданное погрузочно-разгрузочное отделение совнархоза призвано обеспечить своевременную доставку грузов на промышленные предприятия, навести порядок в этом деле. Однако отделение пока еще не справляется со своей задачей. Совнархоз обязан принять меры к улучшению работы отделения.

Успешно решать стоящие перед транспортом задачи надо совместными усилиями железнодорожников и руководителей предприятий города. Без слаженности в работе, без взаимопонимания и помощи друг другу мы положения не выправим.

На трибуне—секретарь Барнаульского горкома комсомола **т. Скосырский Г. И.**

— Городская комсомольская организация, — говорит выступающий, — организационно окрепла, стала сплоченным, работоспособным коллективом. Много важных мероприятий проведено комсомольцами Барнаула. Вся эта работа проделана под руководством городского комитета КПСС, районных комитетов партии и первичных партийных организаций.

Но в нашей деятельности есть и серьезные недостатки. Городская комсомольская организация еще недостаточно быстро растет за счет приема в ряды комсомола лучшей части нашей молодежи. Не поднята на должный уровень организационная работа. Есть еще такие комсомольские организации, в которых собрания проводятся нерегулярно, проходят скучно, формально. Это относится, прежде всего, к комсомольским организациям моторного завода, вагонного депо, радиозавода. У нас еще много молодежи, оторванной от комсомола. Есть комсомольцы, которые нерегулярно уплачивают членские комсомольские взносы. Эти недостатки свидетельствуют о том, что мы еще не доходим до каждого члена ВЛКСМ, допускаем серьезные промахи в политико-воспитательной работе с молодежью.

В городе ширится соревнование за звание бригад коммунистического труда. Это начинание зародилось у нас по инициативе лучших комсомольских бригад. Но замечательное движение современности еще не получило в Барнауле должного размаха. В соревновании за звание бригад и ударников коммунистического труда у нас в городе участвует около 10 тысяч человек. Для Барнаула этого очень и очень недостаточно.

Сейчас по почину ленинградских комсомольцев разворачивается новое движение — за резкое повышение производительности труда. Комсомольцы горячо берутся за это дело. Но им нужна помощь старых кадровых рабочих, нужны школы-бригады передового опыта, университеты по передаче передового опыта, нужны технические знания. А такую помощь они не всегда получают. Этот недостаток нетерпим.

Много у нас упущений в организации культурного отдыха молодежи, особенно на окраинах города, в рабочих поселках. Руководители некоторых предприятий не вникают в быт, в условия жизни молодых рабочих.

Слово берет начальник управления внутренних дел крайисполкома т. **Белов М. П.**

— Заботами Коммунистической партии, — говорит выступающий,— в нашей стране выращен новый человек — коллективист, патриот, активный строитель коммунистического общества. Однако еще приходится встречаться с антиобщественными элементами, ведущими паразитический образ жизни, с расхитителями социалистической собственности, хулиганами, пьяницами. Эти уродливые явления нетерпимы в советском обществе.

Работники милиции города в деле укрепления общественного порядка опираются на широкую помощь общественности. Это помогло им добиться заметных результатов в борьбе с преступностью. Количество уголовных преступлений в городе снижается из года в год. Но все же снижается не так быстро, как хотелось бы.

Известно, что до недавнего времени борьба с правонарушителями велась главным образом органами милиции, без активного участия общественных организаций. В настоящее время, в связи с решениями XXI с'езда партии о передаче некоторых государственных функций в ведение общественных организаций, советские люди более решительно стали брать в свои руки охрану общественного порядка. В этой связи возникли добровольные дружины и товарищеские суды. Они включились в активную борьбу за укрепление общественного порядка и добиваются положительных результатов в своей благородной работе.

На поселке Ильича действует народная дружина кожевенного завода, которая насчитывает в своих рядах 40 человек. Дружинники дежурят на улицах поселка, в клубе, поддерживают деловой контакт с товарищескими судами. Партийная, комсомольская, профсоюзная организации, администрация завода оказывают дружине действенную помощь в работе.

Следует отметить, что там, где партийные, общественные организации, администрация предприятий, строек по-настоящему организуют работу народных дружин, там значительно укрепляется общественный порядок.

Во многих случаях хулиганят, нарушают общественный порядок люди в нетрезвом состоянии. В связи с этим нельзя умолчать о том, что многие пункты общественного питания в городе превращены в распивочные. В этом деле нам надо навести должный порядок, борьбу с пьянством довести до конца.

Слово предоставляется бригадиру-электрику БСУ-1 треста «Стройгаз» **т. Жабуниной Н. В.**

— Партия и правительство, — говорит выступающая, — уделяют огромное внимание развитию заочного среднего и высшего образования в нашей стране. Учащиеся заочных учебных заведений пользуются большими льготами. Это дает им возможность успешно совмещать работу на производстве с учебой.

Однако в нашем городе заочники нередко еще испытывают немалые трудности. В заочном энергетическом институте, где я учусь, имеется только одна аудитория, что усложняет учебу. Ведь у нас только на втором курсе обучается 150 студентов. Большинство студентов нашего института — рабочие котельного завода и радиозавода. Спрашивается, знают ли руководители этих предприятий, в каких условиях мы занимаемся? Нет, не знают. А им положено это знать. Мы просим горком партии решить вопрос о выделении удобного помещения для занятий. Сделать это можно и нужно. Студенты-заочники должны иметь все условия для плодотворной учебы, как имеют их студенты очных вузов.

Хочу сказать и о производственной учебе кадров. Большинство наших бригадиров хочет поднять свои технические знания. Надо управлению строительства совнархоза организовать учебу бригадиров. Ведь бригадир на стройке — важная фигура, роль его большая.

Выступает председатель краевого совета профсоюзов **т. Мартынов С. В.**

— Вопрос о переводе промышленных предприятий на сокращенный рабочий день и новые условия оплаты труда,—говорит выступающий,— имеет чрезвычайно большое народнохозяйственное и политическое значение. Это один из ярчайших примеров неустанной заботы партии и правительства о благе народа. Достаточно сказать, что государство затрачивает на проведение этого важнейшего мероприятия около 40 миллиардов рублей. Переход на сокращенный рабочий день должен быть проведен при условии непрерывного роста об'ема выпускаемой продукции за счет мобилизации внутренних резервов и повышения производительности труда.

В текущем году все наши промышленные предприятия перейдут на семичасовой рабочий день. Это требует серьезной подготовки. Однако на заводах геофизической аппаратуры, котельном, моторном, мехпрессов и особенно на металлообрабатывающих предприятиях местной промышленности подготовка ведется плохо.

В связи с переходом на семичасовой рабочий день необходимо настойчиво решать вопросы улучшения бытовых условий рабочих и служащих, организации разумного отдыха.

Первый вопрос — о работе транспорта. Известно, что автотранспорт в городе работает нечетко. Из-за этого многие опаздывают на работу, поездка в автобусах утомляет. И, естественно, это сказывается на производительности труда. Терпеть такое положение мы не можем.

Надо ценить время рабочего человека, беречь его силы. А у нас в городе жители рабочих поселков нередко вынуждены тратить много времени на то, чтобы купить необходимые продукты, достать воды, вымыться в бане. Пора, наконец, строго спросить с руководителей города за то, что на поселке Мирном часто не бывает воды, электросвета, магазины плохо торгуют хлебом. Почему мирятся с этим председатель горисполкома т. Аргудяев, секретарь горкома т. Иванов? Почему они мирволят людям, которые обязаны заботиться о том, чтобы рабочий человек не испытывал неудобств в быту?

Помощник мастера меланжевого комбината **т. Уланова Е. В.** сказала:

— Я работаю на комбинате 25 лет, и мне очень заметно, как далеко шагнул наш комбинат за эти годы, как неузнаваемо изменился город. И когда видишь все это, то невольно думаешь: к какому большому расцвету привела Коммунистическая партия нашу страну!

На меланжевом комбинате появилось много новых совершенных машин, которые улучшают и облегчают труд рабочих. Но вот беда: эти машины иногда простаивают за неимением ровницы. Руководители предприятия должны это учитывать и принимать немедленные меры к устранению недостатков. Надо создать такие условия, чтобы машины работали бесперебойно.

Мне хотелось бы поговорить на бытовые темы. На комбинате работает много женщин. Партия и правительство уделяют большое внимание женщине-работнице. Но у нас в городе еще не все делается для улучшения бытового обслуживания.

Я была в г. Иванове и видела, как женщины несли корзины с бельем. Я спросила, что это значит, и мне об'яснили: эти женщины возвращаются из прачечной. Постирали белье в стиральных машинах и—домой. Надо открыть в нашем городе больше прачечных, это будет для женщин большим облегчением.

Много недостатков в торговле. До сих пор не изжит так называемый «блат». Попробуйте купить женскую вязаную кофточку. Такие вещи в наших магазинах продаются из-под прилавка. Стиральную машину не купишь. Хорошую кровать можно приобрести только «с рук». Горком партии мало беспокоится о том, чтобы больше было детских садов и яслей. На меланжевом комбинате работают матери-одиночки. Не мешало бы выстроить для них общежитие.

Я прошу горком партии обратить особое внимание на женщин.

Председатель исполкома городского Совета **т. Аргудяев Г. А.** остановился на вопросах благоустройства города. Делегаты конференции, сказал он, совершенно правильно подвергают критике исполком городского Совета и райисполкомы за слабую работу по удовлетворению бытовых нужд трудящихся. Несмотря на значительные капиталовложения в развитие города, у нас остается много нерешенных вопросов, особенно в снабжении населения водой, электроэнергией.

Безусловно, ответственность за это несет городской Совет. Но нужно спросить и с руководителей предприятий, которые не выполняют решений партийных и советских органов о расходовании артезианской воды и улучшении электросети. В течение двух лет совнархоз и завод дизельных запчастей не могут решить вопрос о типовой подстанции.

Коммунальные предприятия не имеют необходимой материально-технической базы, плохо оснащены механизмами, от случая к случаю снабжаются материалами. Аналогичное положение со стройконторой транспортного участка.

Исполком городского Совета и райисполкомы примут все меры к тому, чтобы государственный план развития местного хозяйства выполнить и освоить до копейки средства, которые отпускаются на это дело.

Слово предоставляется председателю завкома профсоюза завода дизельных запасных частей **т. Касьян С. С.**

XVIII Барнаульская городская партийная конференция

— В первом году семилетки, — говорит он, — коллектив нашего завода досрочно выполнил свои социалистические обязательства. В соответствии с решением июньского Пленума ЦК КПСС на заводе создан отдел механизации, что позволило нам успешно провести ряд технических мероприятий. Осуществление этих мероприятий, в свою очередь, позволило перейти заводу на 7-часовой рабочий день.

Но вместе с тем на предприятии много нерешенных вопросов, которые мы без помощи совнархоза решить не можем. У нас нет котельной. Пять лет тому назад мы построили своими силами времянку, которая ни в коей мере не устраивает завод. Нам надо в 1960 году увеличить мощность котельной вдвое, но совнархоз не дает на это ни средств, ни котлов.

На заводе большие потери от рака. Мы изготовляем гильзы для тракторов С-80. Поставщик заготовок — Алтайский тракторный завод. При обработке гильз выяснилось, что каждая третья заготовка — брак. Работают станки, расходуем инструмент, затрачиваем средства на зарплату, а продукции нет. И сколько мы ни обращались в горком партии, писали в Рубцовский горком КПСС, в совнархоз по этому вопросу — кроме сочувствия, ничего не получаем. А сочувствия нам не надо, нам нужны хорошие заготовки.

Выступает начальник управления строительства Алтайского совнархоза т. **Иконников М. А.** Он говорит:

— За два последних года строительные организации совнархоза проделали в Барнауле большую работу по строительству жилых зданий и культурно-бытовых об'ектов, по вводу новых и расширению существующих производственных мощностей. Достаточно сказать, что в 1959 году по сравнению с 1957 годом об'ем строительно-монтажных работ в городе возрос в два раза. В 1960 году должно быть выполнено работ почти на 500 миллионов рублей.

За два года строительные организации города получили 28 экскаваторов, 17 бульдозеров, 24 башенных крана и много других механизмов и оборудования. В настоящее время строительные организации располагают мощной базой строительной индустрии.

В свете решений июньского Пленума ЦК КПСС намечена большая программа по расширению действующих мощностей строительной индустрии.

Однако нельзя умолчать о том, что в работе строительных организаций еще много крупных недостатков. Тресты «Стройгаз» и «Алтайпромстрой» не выполнили планов строительства по городу. В частности, «Алтайпромстрой» не выполнил план по строительству хлопчатобумажного комбината, мясокомбината, радиозавода, не обеспечил ввод в эксплуатацию гормолзавода. Недостатки материального снабжения, на которые ссылаются руководители трестов, не могли служить главной причиной срыва планов строительства. Главная причина в том, что строительные организации не полностью используют внутренние резервы. На строительных площадках допускают порчу материалов, частые переделки, большие простои техники и рабочих; слаба трудовая дисциплина строителей.

В городе допускается большое распыление средств по многочисленным об'ектам. И повинны в этом не только исполнители, но и заказчики. Котельный завод, например, имеет программу строительства на 1960 год в об'еме 7.300 тысяч рублей. Руководители завода умудрились при составлении титула на 1960 год распределить эти 7.300 тысяч рублей на 19 об'ектов. Главный корпус цеха сборки котлов — пусковой об'ект, на него нужно затратить около 6 миллионов рублей, а котельщики наметили вложить в него лишь 161 тысячу.

Главное сейчас у строителей — ввод новых мощностей. Работа строительных организаций должна определяться не по выполнению плана строительно-монтажных работ, а по выполнению плана ввода об'ектов в эксплуатацию.

Хотелось бы остановиться еще на одном вопросе. У нас очень много субподрядных организаций. В свое время было принято решение, что субподрядные организации будут входить в специально созданное министерство. Но министерство находится в Москве, тресты — в Новосибирске. У нас же в крае имеется более 80 специализированных организаций, а влияния на них с нашей стороны — никакого. Надо создать об'единенную партийную организацию, в которую вошли бы коммунисты этих специализированных организаций и которая работала бы под руководством горкома партии. Тогда не будет недоразумений между трестами.

Начальник отдела капитального строительства горисполкома **т. Конобеевский А. С.** критиковал крайплан за плохое планирование строительных работ.

При застройке жилых кварталов должен предусматриваться комплекс культурно-бытовых об'ектов. Когда планирование находилось в руках совнархоза, жилые кварталы застраивались комплексно. Но как только перешло это дело к крайплану, в новых кварталах стали строиться только жилые дома. На магазины, столовые, клубы и другие культурно-бытовые об'екты средства не выделяются.

В планирование сроков жилищного строительства крайплан вносит много путаницы. После сдачи в эксплуатацию новостройки в поселке Мирном, после того, как все отпущенные средства были освоены, получаем вдруг решение об уменьшении сметной стоимости на 290 тысяч рублей.

Заведующий крайпланом т. Подсохин работает негодными методами. Отсутствует планирование материальных ресурсов, поставок заказчика, внедрения новой техники и передовой технологии в строительстве.

Секретарь парторганизации конторы «Главбакалея» **т. Калыгина А. А.** говорила о том, что Барнаульское отделение Томской железной дороги плохо обслуживает торговую сеть города. Вагоны с товарами, заметила она, подаются куда попало, порою к ним не подойдешь, приходится расчищать дорогу, убирать лес, шпалы, вплоть до того, что нанимаем бульдозер. Но это еще полбеды. Беда в том, что мы часто на станции Барнаул не можем разыскать своих вагонов. С 22 декабря где-то на путях станции катаются десятки вагонов с сахарным песком, некоторыми кондитерскими и табачными изделиями, предназначенными городу.

С краткого анализа работы промышленных предприятий Барнаула начал свое выступление первый заместитель председателя совнархоза **т. Каргополов В. А.** Отметив успехи в работе коллективов меланжевого и хлопчатобумажного комбинатов, достижения новаторов, он сказал, что много еще на предприятиях неиспользованных резервов, много недостатков.

Завод мехпрессов не выполнил задания по изготовлению новых видов прессов и прессов-автоматов. Завод искусственного волокна за три квартала истекшего года допустил перерасход по себестоимости товарной продукции на сумму 7,3 миллиона рублей. На моторном заводе перерасходован фонд зарплаты почти на два миллиона рублей, убытки от брака за 9 месяцев составили 4,5 миллиона рублей. Котельный завод не выполнил плана по производительности труда и номенклатуре важнейших изделий. Этот завод является единственным в крае, не выполнившим плана по экспортным поставкам.

Декабрьский Пленум ЦК КПСС обязал парторганизации еще выше поднять уровень организаторской работы, направить усилия коммунистов и всех трудящихся на досрочное осуществление заданий семилетнего плана. Это указание касается не только деревни, но и города. Надо прямо сказать, что партийными организациями Барнаула приняты далеко не все меры по устранению недостатков в работе промышленности.

Ни на одном предприятии города не было проведено конференций по качеству выпускаемой продукции. А такие конференции, как показывает опыт АТЗ, приносят много пользы. Они проводятся с участием инженеров, новаторов производства, потребителей продукции. Происходит взаимное обогащение теоретическими знаниями, практическим опытом.

Далее т. Каргополов говорит о переходе предприятий на сокращенный рабочий день. В постановлении ЦК КПСС, Совета Министров СССР и ВЦСПС прямо указано на необходимость участия партийных, советских, профсоюзных и комсомольских организаций в этом деле. Но парторганизации некоторых предприятий Барнаула самоустраняются от него. На котельном заводе не раз'яснены рабочим новые условия оплаты труда. Партийный комитет долгое время стоял в стороне от этой важной политической работы.

В наступившем втором году семилетки промышленность г. Барнаула должна увеличить выпуск валовой продукции по сравнению с 1959 годом на 8 процентов. Задачи, стоящие перед промышленностью нашего экономического района в 1960 году, можно охарактеризовать тремя главными направлениями:

во-первых, более быстрым ростом производительности труда на базе комплексной механизации и автоматизации производственных процессов;

во-вторых, освоением значительного числа новых образцов изделий;

и, в-третьих, возрастающим вводом новых производственных мощностей.

Нам необходимо как можно быстрее устранить все имеющиеся недостатки и использовать все новое, прогрессивное для дальнейшего под'ема промышленности.

Управляющий трестом «Стройгаз» **т. Геронимус И. В.** сообщил участникам конференции, что трест выполнил план прошлого года. Непрерывное увеличение об'ема строительных работ требует наращивания технических мощностей треста, хорошего обеспечения ресурсами, точного планирования, концентрации строительства.

— Мы учтем критические замечания делегатов конференции, — заверил выступающий, — и приложим все силы, к тому, чтобы улучшить работу треста и успешно решить поставленные перед ним задачи.

В прениях приняли участие также **т. Артемьев Е. И.**, начальник автотранспортного хозяйства пассажирских перевозок **т. Дорофеев Н. А.** и директор моторного завода **т. Бельформан И. Л.**

С большой речью на конференции выступил первый секретарь Алтайского краевого комитета КПСС **т. Пысин К. Г.**

По отчетному докладу горкома партии конференция приняла постановление, требующее от горкома и райкомов КПСС Барнаула, от первичных парторганизаций и всех коммунистов широкого развертывания организаторской и массово-политической работы, направленной на досрочное выполнение задач второго года семилетки.

Конференция избрала новый состав городского комитета КПСС и ревизионной комиссии горкома партии.

Состав Барнаульского горкома КПСС

Артемьев Е. И.
Аргудяев Г. А.
Аунапу Ф. Ф.
Баженов П. И.
Белецкий Л. И.
Бурковский Н. Э.
Бельфермен И. Л.
Бабичев М. Т.
Бутурлакин П. Т.
Васькова Р. И.
Воробьев В. И.
Голубков А. З.
Геронимус И. В.
Докторов Б. В.
Дворников М. Т.
Дорохов Е. Ф.
Доронин Д. Е.
Евдокимов Л. Г.
Евдокимов Д. Ф.
Журавлев И. В.
Зубарева А. С.
Зылева Х. И.
Зелепукин Д. С.
Иванов Ф. А.
Корякин П. Н.
Клюев Н. И.
Краскевич В. С.
Кашубо В. А.
Коломийцев Ф. И.
Кузнецов В. Г.
Куреев А. Т.
Конных З. М.
Коростелев Н. И.
Кривопалов П. Д.
Красильников Н. М.
Клочков Н. И.
Клюев В. В.
Кусидис Г. М.
Каргополов В. А.
Калинин Я. М.
Казанцев М. И.
Линкин Н. В.
Лишин В. М.
Леднев Л. Д.
Мошкин А. И.
Матюхин М. М.
Мурзинцева Н. Я.
Малкин М. М.
Мельников А. И.
Мотовилов И. П.
Меркурьев Г. М.
Миляева Л. М.
Нагорный А. И.
Назаров Я. А.
Налетов И. Д.
Окороков А. И.
Осинцева Т. П.
Пысин К. Г.
Положеев И. К.
Первова В. В.
Поташов И. Д.
Павлов А. С.
Попов П. С.
Рыжов П. И.
Скиба П. В.
Савченко П. О.
Скосырский Г. И.
Садовничий Н. А.
Солнцев К. В.
Степанов Н. Ф.
Сергаев П. Е.
Фетисов А. Ф.
Фомичев В. М.
Четвергов К. Ф.
Чудинов И. Ф.
Чертов М. Р.
Чеботарев Г. Ф.
Шевченко С. В.
Шабунов П. К.
Шабанова Н. П.
Шабанов К. Д.
Ядонист С. Н.
Яковлева В. М.

Кандидаты в члены горкома КПСС

Божкова Е. К.
Бузинова В. И.
Власов П. Е.
Герлах Л. А.
Добросердова В. В.
Кутинов И. И.
Конобеевский А. С.
Купцов С. В.
Мелешкин А. П.
Озеров А. М.
Попова А. Л.
Павлов Н. В.
Селечник А. М.
Шабанова О. Д.
Шумский В. А.

Состав ревизионной комиссии горкома КПСС

Аржанов Г. И.
Андрианов К. И.
Жабунина Н. В.
Зуева З. И.
Заякин Б. Н.
Калашников Н. С.
Комлев Е. И.
Перемитин М. Ф.
Пяткова Т. Н.
Чадаев П. Р.
Чернов Н. Ф.

Пленум горкома КПСС

10 января состоялся первый пленум горкома КПСС. Пленум избрал бюро горкома партии, секретарей горкома и утвердил заведующих отделами горкома.

Первым секретарем горкома КПСС избран **т. Голубков А. З.**, вторым — **т. Поташов И. Д.**, секретарем горкома — **т. Иванов Ф. А.**

В состав бюро горкома КПСС вошли тт. **Аргудяев Г. А., Геронимус И. В., Голубков А. З., Иванов Ф. А., Налетов И. Д., Первова В. В., Попов П. С., Поташов И. Д., Ядонист С. Н.** Кандидатами в члены бюро горкома избраны тт. **Бутурлакин П. Т.** и **Скосырский Г. И.**

Заведующими отделами утверждены: организационным т. **Садовничий Н. А.**, промышленно-транспортным — **т. Евдокимов Д. Ф.**, пропаганды и агитации — **т. Казанцев М. И.**, административно-торгово-финансовых органов — **т. Бабичев М. Т.**

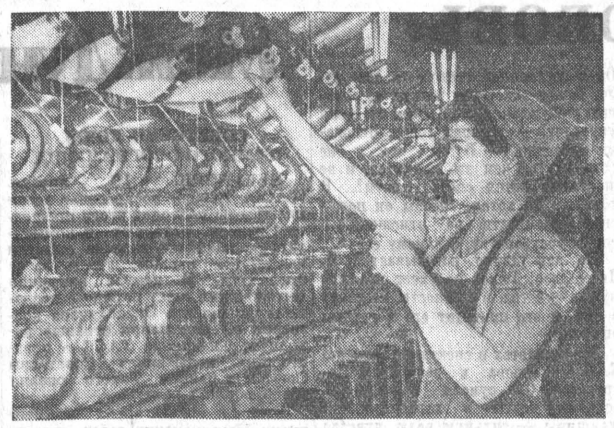

Много одиннадцатиклассников 42 средней школы обучается различным профессиям на Барнаульском заводе искусственного волокна.

На снимке: школьница Эльвира Бутылкина на практике в текстильном цехе.

Фото Ш. Гуровича.

Доильные агрегаты лежат на складах

Крутишинский совхоз — одно из крупнейших хозяйств района. Ему бы и показывать пример умелого использования резервов, механизации всех трудоемких процессов. Но совхоз, напротив, серьезно отстает от других хозяйств, в том числе колхозов, недодает государству много животноводческой продукции. И все лишь потому, что новое здесь с трудом пробивает себе дорогу.

В Быковском отделении, например, в одном из коровников нет подвесной дороги. Во всех помещениях для трех дойных гуртов нет электрического света, хотя неподалеку работает мощная электростанция.

— Ламп не хватает, — разводят руками бригадиры дойных гуртов тт. Барсуков и Шкарубин. — Несколько штук перегорели, а остальные растащили. Не из дому же носить их.

—У нас все лимиты вышли, фермы буквально нечем освещать, — вторит бригадирам главный зоотехник совхоза т. Чернышев.

Но зайдите в кабинет управляющего Быковским отделением, бухгалтерию, в совхозную контору и другие служебные помещения — всюду горят лампочки дневного освещения.

— Видите ли, лампочки дневного освещения невыгодны на ферме. Они повышают себестоимость молока, — об'ясняет главный зоотехник т. Чернышев и с карандашом в руках пытается доказать недоказуемое.

История с лампочками — это лишь прелюдия. Консерватизм в Крутишинском совхозе обрел куда большую силу. На складах давно лежат без применения одиннадцать комплектов доильных установок. В совхозе много говорят о механизации трудоемких процессов, но, взявшись за дело, пасуют при малейших трудностях.

Директор совхоза т. Семенов както распорядился о введении механической дойки в первом отделении, но вскоре же пришел к выводу, что она... невыгодна (?!). С этим согласился и главный зоотехник т. Чернышев. Для механической дойки не хватило электроэнергии. Пришлось на время дойки отключать водокачку, квартиры. Между тем в совхозе есть в резерве мощный двигатель «МС-30», который бы с лихвой обеспечил энергией и село, и животноводческую ферму.

Дирекция и парторганизация не учат коллектив настойчиво и терпеливо совершенствовать производство, не берут пример с лучших хозяйств, которые с помощью механизации добиваются отличных результатов в животноводстве. У соседей совхоза — в артели имени Ленина условия не лучше. Однако там энергично взялись за механизацию. Во второй бригаде молочнотоварная ферма оборудована доильными агрегатами, автопоилками, подвесными дорогами. Теперь четыре доярки обслуживают здесь 320 коров! А что хорошего скажешь о совхозе, где 120 коров обслуживается 8—10 работниками?

Из-за тяжелых условий труда на совхозных фермах наблюдается большая текучесть кадров. За последние полгода из животноводства ушло более 100 человек, среди них немало опытных работников.

Отсутствие механизации ведет к излишним трудовым затратам. В совхозе смирились с этим и ежегодно планируют не удешевление, а удорожание продукции. Можно ли укрепить экономику хозяйства таким способом? Нет, конечно.

Антимеханизаторские настроения в Крутишке наносят серьезный ущерб хозяйству. Странно, что партком совхоза и его секретарь т. Круглов занимают позицию невмешательства. Давно пора людей, создающих барьеры на пути нового, вывести на чистую воду.

Ф. ГЛЕЧИКОВ,
И. ДЕУЛЕНКО.

Шелаболихинский район.

Растет и благоустраивается село Светлое

ЗАВЬЯЛОВО. **(По телефону).** У самой кромки соснового бора раскинулось село Светлое. За годы освоения целинных земель небольшой поселок превратился в крупный населенный пункт. За последние три года сюда прибыли на постоянное жительство из других областей более 100 семей. С помощью колхоза и государства все новоселы хорошо благоустроились. Каждая семья живет в добротном собственном доме. Только в течение нынешнего лета на западной стороне села выросла целая улица с 73 добротными домами. 45 новых домов занимают новоселы.

Зажиточно и дружно живут колхозники. Артель первой в районе досрочно выполнила годовые обязательства по продаже государству мяса и молока.

И. ТАМОЖНИКОВ.
(Наш соб. корр.).

Молодые коммунисты нашего цеха

Партийная организация нашего моторного цеха — одна из крупнейших на АТЗ. Ежегодно она пополняется десятками передовых рабочих, лучших инженерно-технических работников и служащих, решивших навсегда связать свою судьбу с родной Коммунистической партией. Вот и в 1959 г. мы приняли кандидатами в члены КПСС 12, а в члены партии — 16 человек. Подавляющее большинство из них — передовые рабочие и работницы.

Не так давно кандидатом в члены КПСС принята шлифовщица участка стальных деталей Раиса Бучнева. Она—воспитанница комсомола, длительное время являлась комсоргом группы. В совершенстве овладев своей профессией, она из месяца в месяц повышает производительность труда, обработанные ею детали всегда получают хорошую оценку. Над ее станком постоянно развевается переходящий красный флажок. Раиса — член бригады коммунистического труда, которой руководит Мария Смоглюк.

Почти в одно и то же время в партийное бюро поступило заявление о приеме кандидатом в члены партии от нашей лучшей наладчицы, депутата Верховного Совета СССР Анны Васильевны Киселевой. Она писала:

«На завод я пришла в суровые годы Великой Отечественной войны, когда он еще только строился. Не было у меня тогда ни нужных знаний, ни опыта. И вот я, простая деревенская девушка, теперь имею несколько специальностей, стала наладчицей станков. Учусь на вечернем отделении машиностроительного техникума. Для меня нет высшего счастья, как быть в первых рядах строителей коммунизма. Прошу принять меня в КПСС».

Просьба Анны Васильевны была удовлетворена. Наладчица т. Киселева стала коммунистом.

В члены партии в мае нынешнего года принят электрик Владимир Черемуха. К нам в цех он пришел после службы в Советской Армии. Дружный коллектив моторщиков помог ему приобрести специальность, быстро освоиться с производством. Он стал хорошим электриком и умелым агитатором. Сейчас он выдвинут в мастера и с порученным делом справляется. В этом ему очень помогает настойчивая учеба в заочном энергетическом институте.

Поборниками нового, прогрессивного в цехе являются недавно принятые в КПСС слесари-сборщики Николай Мигурский и Петр Колдунов; студент вечернего политехнического института наладчик станков Валентин Шеин; мастер Семен Хартов; заведующий техническим бюро цеха Алексей Широкоряд, который на АТЗ в 1944 году пришел подсобным рабочим с пятью классами образования, а теперь заканчивает институт; заместитель начальника цеха Василий Викулин, также начинавший свой рост на заводе от простого рабочего; технолог Фридрих Александрович Файт. За счет таких людей выросла наша цеховая партийная организация.

Моторщики все время идут в первых рядах соревнующихся. Задание первого года семилетки мы выполнили почти на месяц раньше срока. Следуя примеру ленинградцев, мы поставили задачу: «Семь—за пять!» И уверены, что своего добьемся. Верной гарантией этого является патриотическое стремление рабочих всего цеха завоевать в 1960 году почетное звание коллектива коммунистического труда.

Залог новых успехов партийное бюро видит в дальнейшем повышении активности всей организации, усилении воспитательной работы с молодыми коммунистами. Все коммунисты учатся в кружках, школах или же занимаются политическим самообразованием, имеют партийные поручения и активно выполняют их.

Возьмем, к примеру, того же кандидата в члены КПСС Семена Хартова. Он избран членом цехового профсоюзного комитета и возглавляет там культкомиссию, организует коллективные походы в кино, театр, вечера в заводском Доме техники, концерты в цеховом красном уголке, загородные прогулки, выезды на рыбалку.

Кандидат в члены КПСС Петр Колдунов является профгрупоргом, членом комиссии охраны труда. В профгруппе высокая трудовая и производственная дисциплина. Сам профорг подает пример в труде, поведении, учебе. Он учится в школе рабочей молодежи, настойчиво борется за повседневное выполнение суточных заданий и графиков.

Молодой коммунист технолог Фридрих Александрович Файт является членом комиссии партийного контроля. Он внимательно следит за внедрением новой техники, выступает как противник всего отживающего, тормозящего дальнейшее перевооружение цеха.

Эти примеры — не исключение. Воспитывать молодых коммунистов — это значит вовлекать каждого из них в практическую работу по претворению в жизнь решений XXI с'езда и июньского Пленума ЦК партии. Недаром же говорят: не слова, а дела красят коммуниста. «Показных членов партии нам не надо и даром»,—говорил Владимир Ильич Ленин.

Мы взяли для себя за нерушимое правило: постоянно проверять, как учатся молодые коммунисты, как участвуют в совершенствовании производства, выполняют партийные поручения, что читают. С этой целью заслушиваем их отчеты, доклады партгрупоргов о росте молодых коммунистов. В 1959 году вопросы воспитания дважды ставились на обсуждение цехового партийного собрания.

Не все, разумеется, в работе с молодыми коммунистами у нас гладко. Есть в этом деле и упущения. На них нам указывали коммунисты на отчетно-выборном собрании. Партийное бюро, партгрупорги учитывают эти критические замечания. Мы стараемся изжить недостатки, создать такие условия, чтобы каждый коммунист мог полно проявить свои способности и лучшие качества, успешно расти, получить хорошую закалку на практических делах.

М. КОНОНОВ,
секретарь парторганизации моторного цеха АТЗ.

г. Рубцовск.

К специалистам так относиться нельзя

Преподаватель Горно-Алтайского зооветтехникума коммунист Павел Иванович Безруков из'явил желание пойти работать в колхоз. Просьба его была удовлетворена. Агроном с высшим образованием прибыл в сельхозартель имени Сталина Эликманарского аймака. На новом месте т. Безруков сразу же горячо принялся за дело. Он создал экспериментальный участок, заложил на нем опыты по выращиванию различных сельскохозяйственных культур. Уже в первом году работы Безруков получил на небольшой делянке неслыханный для области урожай зеленой массы кукурузы — по 800 центнеров в пересчете на гектар.

Казалось, пытливого агронома горячо поддержит правление артели. Однако случилось обратное. Председателя колхоза т. Штейнберга не устраивал эрудированный знаток агротехники. Он попросту мешал ему вести хозяйство по старинке, без особых хлопот. Так, Штейнбергом было встречено в штыки предложение агронома изменить структуру посевных площадей, начать правильное чередование культур в севооборотах. Председатель не помогал агроному, а чинил препятствия.

Видя такое отношение, т. Безруков оставил полюбившуюся работу в колхозе и выехал за пределы области. Разумеется, ему не следовало так легко сдаваться. На Штейнберга можно было найти управу, призвать его к порядку. Но факт остается фактом — специалист, причем высококвалифицированный, уехал.

Прискорбнее всего то, что случившееся осталось никем не замеченным. Впрочем, подобное отношение к специалистам в Эликманарском аймаке вошло в систему. Не успеет иной ознакомиться с хозяйством, войти в курс работы, как пишет заявление об уходе. Ведь не случайно сейчас в колхозах аймака нет ни одного агронома.

Быть может, только в одном Эликманарском аймаке так относятся к специалистам сельского хозяйства? Нет, такое отношение можно встретить и в других аймаках области. Текучесть кадров зоотехников, агрономов и ветеринарных работников приняла в Горном Алтае массовый характер.

Чтобы уяснить действительные причины этого недопустимого явления, следует привести несколько примеров. По окончании Тимирязевской академии алтаец т. Чеков приехал в родной колхоз имени XXI с'езда КПСС Усть-Канского аймака. В сельхозартели земледелие находится в крайне запущенном состоянии, урожаи снимаются мизерные. И вот в этих условиях председатель колхоза т. Мадоров отказывает в предоставлении работы по специальности агроному т. Чекову.

— Нет у нас вакантной должности (?!), — заявляет он специалисту.

В колхозе «Путь Ленина» Усть-Канского аймака в немилость попала зоотехник т. Бусова. Причина? Она требует от председателя т. Тоголова своевременной отбивки ягнят, формирования маточных отар по классам и вообще внимания к племенной работе.

Зоотехник Борис Головин прибыл в Нижне-Уймонский совхоз сразу же после окончания Омского сельскохозяйственного института. Холодно отнесся к нему директор совхоза т. Пальцын. Доброго совета старшего товарища зоотехник не слышал, зато очень часто слышался окрик. Не проработав и года, молодой специалист оставил совхоз.

Можно назвать и другие факты. Но дело не в этом. Удивительно, почему на них не реагируют в обкоме партии, в облисполкоме и в областном управлении сельского хозяйства? Неужели там не понимают, что частая смена зоотехников, агрономов и ветработников пагубно отражается на развитии сельского хозяйства?

В областном управлении сельского хозяйства со спокойствием ставят палочки, показывающие текучесть кадров. Постоянного делового контакта со специалистами здесь нет. Много лет управление не собирало агрономов и зоотехников для того, чтобы откровенно поговорить с ними о их нуждах, обменяться опытом работы.

На недавнем пленуме обкома партии решался вопрос о мерах улучшения племенной работы в колхозах и совхозах Горного Алтая. Принято очень хорошее решение, но претворение его в жизнь во многом будет зависеть от специалистов. Именно они должны выступить горячими поборниками искусственного осеменения животных, улучшения породности скота, создания в колхозах и совхозах племенных ферм и высокопородных групп.

А сколько нерешенных вопросов в земледелии? Правильно, успешно их решать могут только грамотные, высококвалифицированные специалисты.

Так почему же Горно-Алтайский обком КПСС выпустил из поля зрения эти кадры, не руководит ими как следует, не направляет их работу?

Д. ПУЛЬМАН.
(Наш соб. корр.).

Горно-Алтайская а. о.

«Незаменимый» Шереметьев

...Агитбригада районного Дома культуры приехала с концертом в колхоз «Путь к коммунизму». Радовались колхозники, глядя на красочную афишу, приглашающую всех вечером придти в клуб. Но концерт не состоялся «по техническим причинам». А причина была отнюдь не технической — напился баянист Владимир Шереметьев...

Агитбригаду отозвали в районный центр, Шереметьева сняли с работы. Справедливость восторжествовала, порок наказан... Но через некоторое время, когда страсти улеглись, по воле заведующего отделом культуры А. Голомонзина Шереметьев снова оказался в должности баяниста.

И вот перед очередным выездом агитбригады Шереметьева в невменяемом состоянии подобрали на улице и отправили в милицию.

По этому поводу состоялось собрание работников районного Дома культуры. С речью выступил сам А. Голомонзин.

— Не умеешь пить, Володя, — наставительно начал он. — А посему скажи мне, в какие дни будешь пьянствовать? Я тебя отпущу, оплачу за них. Только ходи на работу трезвый. Поклянись, что не будешь пить.

И Володя поклялся, что он пить больше не будет.

Поверили ему, простили. И Володя не пил... пять дней. На шестой поехал с концертом, и все началось сызнова.

Собрались как-то участники художественной самодеятельности на репетицию. Пришло около тридцати человек. Ждут баяниста, а его все нет и нет. Потом сообщили, что он пьян и поет песню в одиночестве.

Но и на этот раз заведующий отделом «убедил» директора Дома культуры не увольнять Шереметьева.

— Пьет? Ерунда! Плохо работает? Пустяки!

Странно, что столь трогательную заботу о пьянице проявляет человек, призванный отвечать за состояние культуры в районе.

Ю. НОСОВ.

Косихинский район.

ТЕАТР

«ТАКАЯ ЛЮБОВЬ»

Эта пьеса сложна и своеобразна. События в ней развиваются не в обычной логической последовательности — когда поднимается занавес, главное уже свершилось. Погибла чистая светлая девушка Лида Матисова. Герои пьесы сидят на скамье подсудимых. Их судит суд общественности.

— Суд общественности пред'являет вам обвинение в антиобщественных действиях, — говорит Человек в мантии.

На протяжении всей пьесы он стремится выяснить вину каждого из людей, окружающих Лиду Матисову. Допрос, который ведет Человек в мантии, заставляет его то забегать вперед, то возвращаться к давно прошедшему, то дважды обращаться к одному и тому же событию.

Но небывалая композиция пьесы осталась бы только формалистическим трюком, если бы это произведение не привлекало зрителей своим глубоким содержанием.

— Нет ничего святее высоких человеческих чувств, — хочет сказать зрителю молодой чешский драматург Павел Когоут. — Уважайте эти чувства, будьте предельно деликатны по отношению к ним. В жизни бывает так, что даже хорошие люди, даже из самых благородных побуждений, не обладая достаточной тонкостью, не задумавшись над своими поступками, не проявив достаточно такта и ума, сами не замечая того, тяжело ранят своих товарищей, даже своих близких.

Так и случилось с героями пьесы «Такая любовь». Большинство из них хорошие, честные люди. И все-таки они виновны в трагедии Лиды Матисовой. Правда, есть тут и главный виновник — фарисей и карьерист Петр Петрус, но если бы все остальные повели себя по-иному, несомненно, по-иному сложилась бы и судьба студентки Лиды Матисовой.

И главная сложность пьесы опять-таки не в ее построении, а в том, что драматург вторгается в область тончайших человеческих чувств и переживаний. Мы часто привычно говорим: «Режиссер правильно прочел пьесу». Говорим о таких пьесах, где все ясно, как дважды два — четыре, где автор, что называется, ломится в открытые двери.

Пьесу Павла Когоута нелегко правильно режиссерски прочесть. Один неверный штрих, один неточный акцент — и герой будет выглядеть не таким, каким задумал его автор. Все акценты в этом спектакле должны быть расставлены исключительно точно и четко.

Режиссер А. Д. Смеляков справился с этой задачей, обнаружив тонкий вкус и хорошую школу. Справились с ней и основные исполнители спектакля.

Спектакль краевого драматического театра не лишен недостатков, но мысли пьесы донесены верно и точно, и постановка смотрится с неослабевающим интересом.

Роль Лиды Матисовой исполняет артистка Т. Н. Солошек. Ее Лида сдержанна и даже порой скупа в своих чувствах. Но за этой сдержанностью скрываются большая внутренняя сила, самоотверженность, чистота.

И поэтому отнюдь не неожиданны трагические ноты, которые с такой страстью прорываются при последнем появлении Матисовой. Аплодисменты, звучащие после этой сцены, — заслуженная и нелегко достигнутая награда.

Рядом с этой удачей в спектакле можно поставить удачу заслуженной артистки Грузинской ССР Н. Ф. Шелеховой в роли Стиборовой. Она также правдиво показала силу материнской любви к своему сыну Милану. Эта любовь слепа. Одержимая ею, Стиборова совершает немало ошибок, которые оказались роковыми для Лиды Матисовой, имели тяжелые последствия для Милана. Тем не менее Стиборова предельно искренна. Она бескорыстна и готова на любые жертвы для сына. И если она в неверных тонах рассказывает о своей встрече с Лидой Матисовой, то делает это отнюдь не из хитрости. Стиборова сама твердо уверена, что в ее поведении не было ничего обидного для Лиды.

Эта противоречивая сложность образа, которую актрисе полностью удалось донести до зрителя, делает его достоверным, жизненно правдивым.

Хочется также отметить в этом спектакле работу артиста В. А. Пронина. Роль Человека в мантии трудна, потому что это не участник событий, а по существу персонаж символический, олицетворяющий суд совести, суд общественного мнения. Артист В. А. Пронин нашел в этой, на первый взгляд, однообразной роли много красок. Он предстает перед зрителем сознающим свою власть беспристрастным судьей. Но это не мешает ему сердиться и тревожиться, возмущаться, восхищаться, даже острить. Артист использовал все, в сущности не очень богатые, возможности своей роли.

Сцена из спектакля «Такая любовь». Человек в мантии — арт. В. Пронин, Лида Матисова — арт. Т. Солошек.
Рис. Ю. Кабанова и В. Туманова.

Хорош в спектакле Тошек в исполнении одаренного артиста Л. И. Двоеглазова. Тошек — работник отдела кадров. Он честен, энергичен. Он в постоянной тревоге за свое дело. Тошек действует только из хороших побуждений. «В чем он меня упрекает, — говорит Тошек Человеку в мантии. — В том, что я не стал ждать, чем это кончится, и не поставил потом своей печати?.. В том, что я хотел, чтобы он понял свои обязанности по отношению к семье, государству, к самому себе».

Но, как удачно показывает Л. И. Двоеглазов, Тошек не умеет уважать чужие чувства, в сущности, не верит в них, и это приводит его к грубым ошибкам.

Запоминается в спектакле артистка К. С. Филиппова в роли Лиды Петрусовой. Она сумела подчеркнуть основные черты в характере этой женщины — сильную волю, чувство собственного достоинства.

Правильно понял свою роль артист Л. Г. Паротиков. Его Петр Петрус слабовольный двуличный человек. Он читает в университете семейное право, проповедует новую мораль, новые отношения между людьми. И в то же время, когда понимает, что любовь к Матисовой может повлиять на его продвижение по службе, нарушает все данные ей обещания, опускаясь до лжи, мелкого обмана.

Однако есть и другие черты в облике Петра Петруса. Он блестящ, порывист, внешне обаятелен. Этого как раз и не хватает Л. Г. Паротикову. И это снижает качество спектакля, так как зритель может только догадаться, за что же такие замечательные женщины любят Петра Петруса.

Принижен в спектакле Милан Стибор в исполнении В. И. Поплавского. Хочется видеть и его, хотя бы в первых сценах, более привлекательным. По замыслу автора он отнюдь не должен составлять контраста с Лидой Матисовой.

Бесцветна, невыразительна Майка в исполнении артистки Т. М. Ямбулатовой, хотя в пьесе эта маленькая роль выписана неплохо. По автору, Майка в чем-то близка Тошеку, но наделена и своеобразными чертами.

Эпизодическую роль официанта талантливо исполнил артист А. М. Тарханов. Выразителен артист А. Е. Фролов в роли Краля.

Спектакль удачно оформлен художником Н. А. Аслановым.

Пьеса «Такая любовь» в постановке краевого театра хорошо встречена зрителем. Спектакль заставляет думать о самом главном и драгоценном — о человеке.

М. ЮДАЛЕВИЧ.

К 100-ЛЕТИЮ СО ДНЯ РОЖДЕНИЯ А. П. ЧЕХОВА

Центральная студия документальных фильмов подготовила к 100-летию со дня рождения А. П. Чехова киноочерк, посвященный жизни и творческому пути великого писателя.

Главную задачу постановщики фильма видели в том, чтобы показать, как формировался талант писателя, как создавались его лучшие произведения, проследить связь творчества Чехова с общественно-политической жизнью России конца XIX — начала XX веков.

Кадры фильма рассказывают о широком общении Чехова с выдающимися деятелями культуры — его современниками, о встречах и беседах писателя с Львом Толстым, который очень высоко ценил чеховские произведения.

Автор сценария и режиссер фильма «Чехов» С. Бубрик, известный зрителям как автор многих документальных киноочерков о великих людях. Текст к фильму написал один из исследователей творчества А. П. Чехова литературовед В. Ермилов.

(ТАСС).

Международная жизнь

СОВЕТСКИЙ СОЮЗ НАМНОГО ОБОГНАЛ США

НЬЮ-ЙОРК. 10 января. (ТАСС). Каждое воскресенье здешние газеты подводят итоги прошедшей недели, выделяют и комментируют наиболее важные события как внутри страны, так и за ее пределами. В центре внимания сегодняшних газет наряду с посланием президента Эйзенхауэра конгрессу «О положении страны» находится сообщение ТАСС о предстоящих испытаниях Советским Союзом в районе Тихого океана новой мощной ракеты.

Красной нитью через комментарии американских газет проходит признание серьезного отставания Соединенных Штатов от СССР в области создания ракет и исследования космического пространства. «Запустив спутники Земли тяжелее американских и опередив США в посылке ракет к Луне, Советский Союз намного обогнал нашу страну в исследовании космоса», — пишет «Нью-Йорк таймс».

Значение советского сообщения об испытаниях в Тихом океане, заявляет «Нью-Йорк таймс», состоит прежде всего в том, что «Россия еще больше отрывается от Соединенных Штатов в области создания космических ракет, в то время как нам (США) потребуются годы только для того, чтобы достигнуть уровня, на котором Советский Союз находится сейчас».

Испытания Советским Союзом новой сверхмощной ракеты, продолжает «Нью-Йорк таймс», еще раз напомнят всему миру о дальности полета и точности наведения ракет, которыми СССР обладает, равно как и об его возможностях в исследовании космического пространства. В этой связи газета подчеркивает, что дальность полета самой мощной американской ракеты «Атлас» намного меньше дальности полета ракет, которыми обладает Советский Союз.

Нью-йоркские газеты единодушно сходятся во мнении, что испытания Советским Союзом новой ракеты-гиганта еще больше повысят его престиж на международной арене.

—o—

«СОВЕТСКИЕ УЧЕНЫЕ ОПЕРЕЖАЮТ СВОИХ АМЕРИКАНСКИХ КОЛЛЕГ»

ВАРШАВА. 10 января. (ТАСС). Польские газеты продолжают уделять большое внимание сообщению ТАСС о предстоящем испытании новых мощных советских ракет. На первых страницах газеты публикуют многочисленные зарубежные отклики, комментарии, высказывания ученых в связи с этим событием.

«Трибуна люду» и «Жице Варшавы» помещают беседу с председателем Польского общества астронавтов профессором З. Пончковским в связи с сообщением ТАСС.

Предстоящие испытания, указывает польский ученый, свидетельствуют о дальнейшем прогрессе СССР в области строительства ракет большой мощи. Советскому Союзу удалось построить новый тип ракетной конструкции, более мощной, чем те, при помощи которых были запущены спутники и лунники.

Точное установление района, в который может упасть предпоследняя ступень ракеты, продолжает З. Пончковский, свидетельствует о точности и совершенстве системы, которая издалека управляет такого рода мощными об'ектами.

Председатель Польского общества астронавтов подчеркивает, что советские ученые значительно опережают своих американских коллег в области ракетостроения.

ОСВОЕНИЕ НОВЫХ ВИДОВ ПРОМЫШЛЕННОЙ ПРОДУКЦИИ ПРЕДПРИЯТИЯМИ ШАНХАЯ

ПЕКИН. 10 января. (ТАСС). Многие предприятия Шанхая в текущем году продолжают осваивать новые виды промышленной продукции и уже добились значительных успехов.

Как сообщает агентство Синьхуа, в 1959 году предприятия Шанхая освоили опытное производство более 20 тысяч видов промышленной продукции, в том числе новые агрегаты для теплоэлектростанций, электронные микроскопы, радиоприемники, фотоаппараты и т. д. В текущем году налаживается серийное производство многих из этих видов продукции.

В первую декаду нового года значительных успехов добились металлурги Шанхая. Они приступили к изготовлению листовой стали для котлов и судостроения, что имеет большое значение для дальнейшего развития судостроительной промышленности в этом районе. Раньше такая сталь завозилась из Северо-Восточного Китая. Шанхайские сталевары наладили производство специальных видов легированной стали, используемой в автомобильной, электрической промышленности и в других отраслях народного хозяйства.

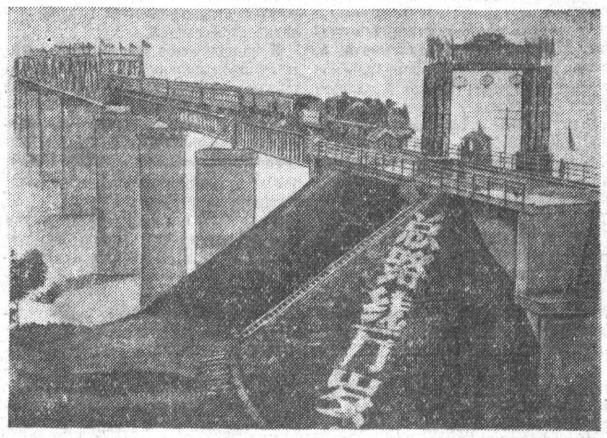

Китайская Народная Республика. Недавно открылся для движения новый железнодорожный мост через реку Янцзы длиною 820 метров. Строительство моста закончено в рекордно короткое время — за 14 месяцев.

На снимке: первый поезд проходит по новому мосту.

Фото Лю Ши-линя. Агентство Синьхуа.

Митинг в Асуане

АСУАН. 10 января. (ТАСС). На состоявшемся здесь вчера многолюдном массовом митинге по случаю официального открытия работ на строительстве высотной Асуанской плотины с речами выступили министр общественных работ Египетского района ОАР Муса Арафа, глава советской делегации министр строительства электростанций СССР И. Т. Новиков и президент ОАР Гамаль Абдель Насер.

Открывая митинг, министр общественных работ Египетского района ОАР Муса Арафа отметил «благородство и великодушие Советского правительства, оказавшего экономическую и техническую помощь в осуществлении строительства первой очереди высотной плотины».

Выступивший затем министр строительства электростанций СССР И. Т. Новиков поблагодарил правительство ОАР за любезное приглашение советской делегации на торжества, связанные с закладкой высотной Асуанской плотины.

Он указал, что Советский Союз заключил соглашение с ОАР об оказании помощи в строительстве первой очереди высотной Асуанской плотины, исходя из дружественных отношений, существующих между нашими странами, и стремления к дальнейшему их укреплению.

В заключение И. Т. Новиков от имени Советского правительства поздравил президента и всех присутствующих с официальным началом работ по строительству высотной Асуанской плотины.

Затем с речью выступил президент Гамаль Абдель Насер.

Охарактеризовав начало строительства высотной Асуанской плотины как символ великой победы народа, освободившегося от империалистического гнета, президент ОАР заявил: «Наши сердца полны благодарности тем, кто помогает нам в строительстве этого сооружения. Отмечая сегодняшнее событие, мы больше всего думаем о стране, которая согласилась помочь нам в этой работе, предоставив нам техническую и экономическую помощь. Это — Советский Союз, чей кредит и предложение технической помощи в осуществлении первой очереди строительства были продиктованы лишь чувством дружбы, которое связывает арабскую нацию с Советским Союзом. Эта помощь была абсолютно не связана какими-либо условиями или оговорками».

Президент Насер от имени правительства ОАР и от себя лично выразил благодарность советским техническим специалистам «за их дружеское, любовное и энергичное сотрудничество с их братьями — арабскими инженерами, благодаря которому работы будут завершены в максимально короткий срок».

НИКСОН — КАНДИДАТ В ПРЕЗИДЕНТЫ США

ВАШИНГТОН. 10 января. (ТАСС). Агентство Ассошиэйтед Пресс сообщает, что вчера вице-президент США Никсон согласился выдвинуть свою кандидатуру на предстоящих выборах президента США. С предложением о выдвижении кандидатуры Никсона выступили организации республиканской партии штатов Орегон, Огайо и Нью-Гэмпшир.

В МИНИСТЕРСТВЕ ИНОСТРАННЫХ ДЕЛ СССР

Министерство иностранных дел СССР направило дипломатическим путем правительствам всех стран сообщение ТАСС от 8 января 1960 года о предстоящих, в соответствии с планами научно-исследовательских работ, пусках ракеты в центральную часть Тихого океана.

СПОРТ

ОТКРЫТЫЕ СТАРТЫ

Прошедшее воскресенье вновь было в Барнауле днем открытых стартов конькобежцев. В соревнованиях могли принять участие все желающие. У девушек обе дистанции в 500 и 1.500 метров выиграла ученица школы № 18 Евтушенко. На дистанции 500 метров у юношей победу одержал Панов из «Труда», а на 3.000 метров — ученик школы № 9 Попов. У женщин на 500 метров первенствовала Великосельская из меланжевого комбината, а на 3.000 метров — Серегина (из того же комбината). Среди мужчин 500 метров выиграл Гавриловский (политехнический институт), а 5.000 метров — Кочетов («Труд»).

—o—

ПОБЕЖДАЮТ ОМИЧИ

В очередном матче чемпионата РСФСР по хоккею с шайбой (первая группа) барнаульские моторостроители приняли позавчера команду «Авангард» (Омск). Поначалу игра идет не остро, в медленном темпе. Первый период заканчивается со счетом 3:1 в пользу гостей. Во втором периоде темп встречи возрос. Растет и счет. Теперь он уже 8:3 в пользу омичей. Окончательный результат матча — победа авангардовцев со счетом 10:5.

—o—

ЛИДЕР ОПРЕДЕЛИЛСЯ

В минувшее воскресенье состоялась центральная встреча первенства Барнаула по хоккею с мячом. Играли шедшие до того без поражений команды «Динамо» и радиозавода. Заводские спортсмены одержали победу со счетом 6:3 и с 21 очком возглавили турнирную таблицу.

—o—

ПЕРВЫЙ ЗИМНИЙ

В Барнауле начался зимний турнир 18 сильнейших мужских и женских баскетбольных команд города. Такое соревнование проводится впервые. Турнир продлится до середины февраля.

—o—

СО СЧЕТОМ 4:0

СТОКГОЛЬМ, 11 января. (ТАСС). Сегодня на стадионе «Иоганнесхов» в Стокгольме состоялась вторая встреча по хоккею с шайбой между сборными командами СССР и Швеции.

Эта встреча сборных команд СССР и Швеции закончилась победой советских хоккеистов со счетом 4:0.

—o—

ТУРНИР В ГАСТИНГСЕ

ЛОНДОН, 9 января. (ТАСС). Вчера в Гастингсе закончился Международный шахматный турнир, в котором приняли участие шахматисты СССР, Югославии, Болгарии, Англии, Германской Демократической Республики, Соединенных Штатов, ФРГ и Испании. Первое место занял югославский гроссмейстер Глигорич, набравший 7,5 очка.

Второе и третье места поделили Авербах (СССР) и Ульман (ГДР) — по 6,5 очка.

В ДОМЕ ПОЛИТИЧЕСКОГО ПРОСВЕЩЕНИЯ БАРНАУЛЬСКОГО ГОРКОМА КПСС

13 января, в 10 часов утра, состоится семинар пропагандистов, кружков текущей политики, конкретной экономики (2 год), политшкол (1 год), истории ВЛКСМ.

Редактор М. АБРАМОВ.

Помощь друга

В течение последних лет мировая общественность все чаще обращается к проблемам слаборазвитых стран. И это вполне закономерно, ибо речь идет о жизненных условиях и дальнейшем развитии стран с населением около девятисот миллионов человек, освободившихся от колониального гнета, но переживающих большие экономические трудности.

В итоге многовековой колониальной эксплуатации империалистические государства нанесли национальным культурам и экономике слаборазвитых стран громадный ущерб. Их развитие идет медленно. Миллионы людей в Азии, Африке и Латинской Америке все еще влачат голодное и полуголодное существование.

Быстрое развитие экономики слаборазвитых стран возможно лишь в условиях соблюдения их суверенитета и при бескорыстной помощи наиболее развитых государств. Ускорить же процесс ликвидации вековой отсталости слаборазвитых стран можно было бы за счет использования для оказания им помощи хотя бы части тех огромных материальных и финансовых средств, которые расходуются сейчас на гонку вооружений. Уместно в связи с этим напомнить слова Н. С. Хрущева о том, что было бы справедливо, если бы колониальные державы возвратили в виде помощи слаборазвитым странам хотя бы часть тех богатств, которые колонизаторы нажили в результате эксплуатации ранее угнетенных народов.

Наша страна никогда не эксплуатировала народы колониальных и полуколониальных стран. Напротив, она всегда стремилась и стремится помочь им в развитии национальной экономики и культуры и делает это на основе принципов полного равноправия и взаимовыгодного сотрудничества.

Индия и Об'единенная Арабская Республика, Афганистан и Индонезия, Цейлон и Эфиопия, Камбоджа и Непал, Бирма и Ирак, а также многие другие страны, ставшие на путь свободного национального развития, широко пользуются технической и экономической помощью нашей страны. Более двухсот промышленных предприятий и других об'ектов сооружается или будет в ближайшие годы строиться в слаборазвитых странах при активном содействии Советского Союза; девяносто пять из них намечено сооружить в 1960 году. Приведем некоторые характерные примеры этой помощи нашей страны народам, ставшим на путь прогресса.

Индия. За последние годы эта огромная и богатая естественными ресурсами страна с населением в 415 миллионов человек осуществляет активное экономическое сотрудничество с Советским Союзом. При нашей помощи продолжается строительство широко известного металлургического комбината в Бхилаи. Его первая очередь введена в эксплуатацию. В дальнейшем выпуск стали на этом предприятии будет доведен до 2,5 миллиона тонн в год. «Большой металлургический завод в Бхилаи, — говорил недавно премьер-министр Индии Дж. Неру, — служит великим символом индо-советского сотрудничества».

Утверждены советские проекты строительства в Индии завода тяжелого машиностроения, производительность которого составит 80 тысяч тонн изделий в год, и завода горно-шахтного оборудования. Впервые в своей истории Индия при помощи Советского Союза будет производить сложные и технически совершенные машины для металлургической и угольной промышленности.

Два с половиной миллиона тонн угля в год будут давать новые и реконструированные шахты и угольные разрезы. Для электроснабжения юга страны в Найвели сооружается тепловая электростанция. Оборудование для всех этих предприятий поставляют заводы Советского Союза.

Летом нынешнего года советские геологи, приглашенные индийским правительством, открыли богатые месторождения нефти в штате Бомбей и промышленного газа в Пенджабе. Это особенно важно для Индии, так как собственной нефтью удовлетворяется сейчас лишь шесть процентов ее потребности. В Барауни (штат Бихар) будет строиться нефтеперерабатывающий завод производительностью до двух миллионов тонн ежегодно.

К настоящему времени кредиты, предоставляемые Индии Советским Союзом, достигли около трех миллиардов рублей. Их использование сыграет большую роль в индустриализации страны в период осуществления ее третьего пятилетнего плана (1961—1966 годы).

39 предприятий и 54 отдельных цехов и установок строится при помощи Советского Союза в **Об'единенной Арабской Республике.** Особенно большое значение для развития ее экономики будет иметь сооружение высотной Асуанской плотины на Ниле. Эксплуатация только ее первой очереди позволит оросить до 800 тысяч гектаров ныне пустынных, но плодородных земель; национальный доход Египетского района республики возрастет на 45 процентов.

Важное значение имеет подписанное в текущем году соглашение об экономическом и техническом сотрудничестве между СССР и **Ираком.** Наша страна оказывает этой молодой арабской республике помощь в строительстве ряда предприятий машиностроительной, химической, пищевой и легкой промышленности, в проектировании дорог и проведении геологоразведочных работ. В этих целях используется советский кредит в сумме 550 миллионов рублей.

В развитии самых различных областей экономики и культуры помогает Советский Союз **Индонезийской Республике.** Среди об'ектов нового первоочередного строительства — 2 металлургических завода производительностью по 50 тысяч тонн стали в год каждый, мощный суперфосфатный завод, технологический факультет для подготовки специалистов в области судостроения и океанографии. На многих островах Индонезии значительные площади плодородных земель не используются, хотя страна ощущает острый недостаток риса. В связи с этим при помощи Советского Союза на индонезийском острове Калимантан организуются 2 крупных механизированных рисовых хозяйства. Хорошо оснащенные техникой, они будут не только сами возделывать рисовые посевы, но и помогать крестьянским хозяйствам в обработке до 200 тысяч гектаров полей. В дальнейшем правительство Индонезии планирует создать еще около 20 подобных рисовых хозяйств.

Для промышленного и сельскохозяйственного развития на острове Калимантан при помощи советских специалистов будет прокладываться почти 700-километровая автомагистраль. Экономическое развитие острова позволит в течение ближайших десятилетий переселиться на него миллионам индонезийцев с перенаселенной Явы.

В **Эфиопии** советские кредиты (400 миллионов рублей) составляют около 38 процентов средств, предназначаемых на капитальное строительство по первому пятилетнему плану (1957—1961 гг.) этой страны.

Уже из приведенных, далеко не полных данных видно, как велики масштабы помощи, оказываемой Советским государством слаборазвитым странам в целях развития их экономики, в первую очередь тяжелой промышленности, являющейся основой независимости бывших колоний и полуколоний. «Ни Индия, ни какая-либо другая слаборазвитая страна, — писал недавно видный индийский общественный деятель, член Всемирного Совета Мира Сахиб Синг Сокхей, — не могла бы получить такого рода экономическую помощь от капиталистических стран. Они были согласны предоставлять только потребительские товары или делать что-то в области легкой промышленности и оказания услуг, что ставило слаборазвитые страны в еще большую зависимость от них».

Высокую оценку помощи СССР дает общественность других стран. Газета «Войс оф Эфиопия», например, отмечала, что советский кредит «даст возможность Эфиопии повысить свою платежеспособность и обеспечит большую занятость населения, будет способствовать более быстрому использованию естественных ресурсов страны».

Советская помощь слаборазвитым странам проникнута бескорыстием и благородством. Советский Союз предоставляет им долгосрочные кредиты из расчета двух — двух с половиной процентов в год. Капиталистические же страны взимают по займам от 3,5 до 7 процентов. Погашение советских кредитов, как правило, начинается со времени окончания поставок оборудования или даже по истечении значительного срока после этого, т. е. тогда, когда предприятие начинает давать доход. Советский Союз принимает в погашение кредитов и процентов по ним товары традиционного экспорта страны-должника или ее валюту. Он не требует обязательной оплаты займов в долларах, фунтах стерлингов или золотом. В то же время наша страна за счет предоставленных слаборазвитым странам кредитов обеспечивает свой внутренний рынок промышленными и продовольственными товарами, а предприятия — сырьем. Для примера приведем некоторые расчеты нашей страны с Об'единенной Арабской Республикой и Индией.

В текущем году из Египетского района ОАР в СССР было экспортировано 71 тысяча тонн хлопка против 51 тысячи тонн в прошлом году. Торговля между СССР и Индией возросла с 1953 года в 44 раза. Уместно также отметить, что общий торговый оборот нашей страны со слаборазвитыми странами увеличился в 1958 году по сравнению с его об'емом в 1953 году более чем в 6 раз.

Ко всему сказанному нужно добавить (и это особенно важно!), что Советский Союз оказывает помощь слаборазвитым странам, не ставя перед ними никаких политических требований. В одной из своих речей, произнесенных в США, Н. С. Хрущев говорил, что СССР оказывает помощь слаборазвитым странам как друг. В справедливости этих слов все больше убеждаются народы слаборазвитых стран.

Б. АФАНАСЬЕВ.

В ТЕАТРЕ И КИНО

Краевой ТЕАТР ДРАМЫ
ТАКАЯ ЛЮБОВЬ.

Кинотеатр «РОССИЯ».
Новый художественный фильм
ЧЕЛОВЕК В КОРОТКИХ ШТАНИШКАХ.
ССОРА В ЛУКАШАХ.

Кинотеатр «РОДИНА».
Новый художественный фильм
ЧЕЛОВЕК В КОРОТКИХ ШТАНИШКАХ.
ССОРА В ЛУКАШАХ.
Сеансы: в 1, 2, 7, 8, 9 ч. вечера.

Кинотеатр «ОКТЯБРЬ».
Новый художественный фильм
ПУЧИНА.

Кинотеатр «ПЕРВОМАЙСКИЙ».
ШКВАЛ.
Сеансы: в зале № 1 — 10, 11-45, 1-30, 3-15, 5, 6-45, 8-30 вечера.
В зале № 2 — 11, 12-45, 2-30, 4-15, 6, 7-45, 9-30 вечера.

РЕДАКЦИЯ ГАЗЕТЫ «АЛТАЙСКАЯ ПРАВДА» ПРИГЛАШАЕТ НА РАБОТУ
квалифицированную
СТЕНОГРАФИСТКУ-МАШИНИСТКУ.
Жилплощадь (комната) предоставляется.
Оплата труда сдельная.
Обращаться: ул. Короленко, 105, тел. 17-78.

ПРИГЛАШАЮТСЯ НА РАБОТУ:
технички и слесарь-сантехник.
Обращаться: общежитие крайкома КПСС, проспект Ленина, 41.

АДРЕС РЕДАКЦИИ И ИЗДАТЕЛЬСТВА: г. Барнаул, ул. Короленко, 105. ТЕЛЕФОНЫ: справки (круглые сутки) 3—46 и 14—03, редактор 14—03, зам. редактора 15—48, ответ. секретарь 18—12, зам. ответ. секретаря 4—54, ОТДЕЛЫ: партийной жизни 4—71, пропаганды 17—55, советского строительства 4—54, промышленно-транспортный 22—66, сельскохозяйственный 19—22, культуры и быта 7—47, информации 8—30, писем трудящихся 15—84, прием корреспонденции по телефону — междугородный прямой 13 и городской 17—78, упр. издательством 16—71, прием заказов и отдел об'явлений 3—46 два зв., бухгалтерия 17—02.

АГ 10814 Типография издательства «Алтайская правда». Тираж 145.000 экз.