Год издания 42-й. ПРОЛЕТАРИИ ВСЕХ СТРАН, СОЕДИНЯЙТЕСЬ!

АЛТАЙСКАЯ ПРАВДА

Орган Алтайского краевого, Барнаульского городского комитетов КПСС, краевого и Барнаульского городского Советов депутатов трудящихся

№ 199 (11416) | Вторник, 25 августа 1959 г. | ЦЕНА 20 КОП.

Настойчиво механизировать селькохозяйственное производство

По всей стране кипит созидательный труд советских людей, стремящихся досрочно выполнить задания семилетки. В промышленности, строительстве и на транспорте начался великий поход за достижение новых высот в техническом прогрессе. Труженики колхозных и совхозных полей, стремясь достойно встретить очередной Пленум ЦК КПСС, развернули борьбу за хлеб, за дальнейшее развитие всего сельскохозяйственного производства.

За последние годы сельское хозяйство получило от промышленности много новых совершенных машин, различных механизмов, облегчающих труд, повышающих его производительность. Большую работу в этом направлении ведут коллективы промышленных предприятий нашего экономического района.

Инженеры и техники предприятий управления машиностроения совнархоза совместно со специалистами крайсельхозуправления еще в прошлом году спроектировали несколько механизмов для комплексной механизации работ в сельском хозяйстве.

Но то, что сделано, еще ни в коей мере не удовлетворяет потребностей сельского хозяйства в механизации. В этом важном деле предстоит провести еще огромную работу.

«В области механизации сельского хозяйства, — отмечается в постановлении декабрьского (1958 г.) Пленума ЦК КПСС, — главное теперь состоит в том, чтобы наряду с дальнейшим оснащением колхозов и совхозов более совершенными тракторами и комбайнами организовать в достаточном количестве выпуск других крайне нужных сельскому хозяйству машин и прежде всего таких машин, применение которых освобождало бы колхозников и колхозниц от тяжелого малопроизводительного труда, давало возможность расширять сельскохозяйственное производство, получать больше продукции при меньших затратах труда и средств».

До сих пор, например, полностью не механизирована уборка с полей соломы. Только поэтому хозяйства недополучают сотни тысяч центнеров грубых кормов, так необходимых для дальнейшего роста общественного животноводства. Кроме того, неубранная с полей солома тормозит последующие сельскохозяйственные работы.

Инженерам и техникам РТС, колхозов, совхозов и промышленных предприятий стоит подумать над тем, как механизировать уборку соломы. Следует также до конца решить вопрос с механизацией подборки, скирдования и прессования сена. Пора уже иметь серию удобных дешевых и высокопроизводительных машин для комплексной механизации работ по заготовке кормов.

Многие колхозы и совхозы в крае имеют хорошие механизированные зерновые тока с достаточным количеством разгружающих и нагружающих устройств, зерноочистительных машин и другой техники.

Вместе с тем немало еще хозяйств, где обработка зерна ведется вручную, медленно, а это ведет к скапливанию и порче хлеба на токах, к высокой его себестоимости. Руководителям крайсельхозуправления совместно с работниками совнархоза, очевидно, следует подумать над тем, чтобы каждый колхоз имел механизированный зерновой ток.

Не решенными до сих пор остаются также вопросы механизации возделывания таких трудоемких культур, как картофель, свекла, лен, конопля и др.

Еще больше предстоит сделать по механизации трудоемких работ в животноводстве. Сколько здесь неиспользованных возможностей и резервов! Возьмем, к примеру, хотя бы дойку коров. Этой тяжелой работой заняты сейчас десятки тысяч человек. 1959 и 1960 годы в этом деле должны быть переломными: решено за это время механизировать дойку коров во всех хозяйствах края.

Колхозы и совхозы Косихинского района многое уже сделали по механизации доения коров. Это облегчило труд работников животноводства, позволило высвободить десятки людей и перевести их на другую работу. Перевод всех коров на механическую дойку в Мартовском совхозе Хабарского района позволил повысить производительность труда более чем в три раза. Теперь здесь каждая доярка обслуживает 50 коров вместо 15.

Заслуженное признание у работников животноводства получили доильные установки УДС-1. Они удобны и просты в обращении, легко переносятся и монтируются. Но дело в том, что выпускается их мало. В этом году получено всего лишь 400 штук. Если такими темпами промышленность будет обеспечивать животноводческие фермы доильными установками и дальше, то для полной механизации доения потребуется не два года, а значительно больше времени.

В колхозах и совхозах края развернулось широкое строительство животноводческих помещений. Строятся и типовые, и простейшие помещения, и арочные дворы. В новых помещениях надо по-настоящему решить вопрос с механизацией водоснабжения, приготовления и раздачи кормов и других работ. Как эти вопросы решаются? Пока что плохо.

Так, конструкция подвесных дорог для животноводческих помещений уже устарела. Инженерам и техникам давно пора подумать над тем, как механизировать внутрифермский транспорт, что необходимо сделать, чтобы при устройстве водоснабжения заменить остродефицитные металлические трубы на более дешевые асбестоцементные, резиновые или пластмассовые.

Все эти вопросы можно решить только при активном участии научных работников, конструкторов, технологов, металлургов и других специалистов промышленных предприятий и отраслевых управлений совнархоза.

Жаль только, что в совнархозе не всегда поддерживают хорошие начинания работников крайсельхозуправления и специалистов сельского хозяйства.

До сих пор, например, на промышленных предприятиях не налажено производство необходимых для сельского хозяйства бульдозерных навесок к тракторам, кормозапарников, паровых котлов, различного крепежа. В колхозных и совхозных мастерских приходится почти вручную делать большое количество болтов, гаек и других метизов. Почти всегда эти метизы плохого качества и очень дорого обходятся. А ведь можно все это изготовлять централизованно на предприятиях совнархоза.

Успех механизации сельскохозяйственного производства во многом зависит сейчас от энерговооруженности колхозов и совхозов. Всем ясно, что без электростанции трудно в колхозе организовать механизированный ток, водоснабжение, механическую дойку и т. д. Обеспечение алтайской деревни достаточным количеством электростанций является делом первостепенного значения.

Комплексная механизация работ в полеводстве и животноводстве позволит труженикам полей успешно справиться с выполнением заданий семилетки, дать любимой Родине больше хлеба, мяса, молока и других продуктов сельскохозяйственного производства.

ПОДБОРКУ ВАЛКОВ—НА ПОЛНЫЙ ХОД, ЧИЩЕ РАБОТАЙ, ПОВЫШАЙ НАМОЛОТ!

* * *

Добрые вести с полей и токов

ПЛАН ЕСТЬ!

Коллектив Чистюньского свеклосовхоза вчера, 24 августа, досрочно выполнил план хлебозаготовок. На элеватор отправлено 15 тысяч центнеров зерна.

Хлеборобы совхоза отгружают зерно государству сверх плана.

Темпы нарастают

С высоким напряжением трудится на уборке урожая коллектив первой бригады колхоза «Память Ленина». Сейчас жатва на полях бригады вступила в завершающую стадию. Еще несколько дней напряженного труда, и косовица будет завершена.

Самоотверженно работают механизаторы М. Беспалов, Г. Леонтьев и многие другие. Хлеборобы стремятся не допустить большого разрыва между жатвой и обмолотом валков. На поля вышли все комбайны с подборщиками. Уже подобраны и обмолочены валки на большей части скошенных площадей. Хлеб на току не задерживается.

С напряжением всех сил трудятся на подработке зерна П. Соколова, Е. Молокова и многие другие колхозницы. Государству сдано несколько тысяч центнеров хлеба.

Ю. МАЙОРОВ.

Шелаболихинский район.

Первыми в районе

РЕБРИХА. (Наш соб. корр.). Коллектив третьей комплексной бригады сельскохозяйственной артели имени Карла Маркса дружно потрудился на весеннем севе. Райком партии и райисполком присудили бригаде переходящее красное знамя.

Механизаторы бригады дали слово отлично провести и жатву, чтобы не потерять выращенный урожай и первенство, завоеванное на весеннем севе. Они хорошо подготовили технику, дружно включились в уборку. Особенно напряженно работали механизаторы А. Лофинг, братья Анатолий и Михаил Кузнецовы, Н. Загузов. Они ежедневно скашивали по 25—30 гектаров. Не отставали от них и другие механизаторы. Правило для всех механизаторов было одно: не выполнил норму — не уходи с поля.

Дружные усилия увенчались успехом. Косовица хлебов в бригаде завершена намного раньше, чем в прошлом году. Теперь идут подборка, обмолот и сдача хлеба государству. Члены бригады решили и эту работу закончить первыми в районе.

Хорошее начинание

Коллектив железнодорожников станции Бийск и работники Бийского элеватора вступили в соревнование и приняли обязательства по ускорению хлебных перевозок. Они решили каждый месяц не менее 70 процентов всего хлеба перевозить маршрутами, все зерновые маршруты отправлять со станции тяжеловесными.

Будет обеспечено ежесуточное пред'явление к ремонту и промывке не менее 150 вагонов.

Намечено хорошо обрабатывать вагоны под зерно, для чего укомплектовать промывочный пункт опытными работниками, установить на нем круглосуточное дежурство работников лаборатории элеватора.

Хлебозаготовители и железнодорожники дают слово ликвидировать имевшие ранее факты небрежного отношения к отправлению грузов, обеспечить оформление документов вслед за погрузкой. Здесь не будет ни одного случая отцепки вагонов по причинам коммерческих браков.

Железнодорожники обязуются упорядочить информацию о подаче вагонов под погрузку зерна, не допускать расхождения уведомления с фактической подачей более чем на 30 минут.

Решено применять передовой опыт уплотненной погрузки. Сверх технических норм отправить не менее 5 тысяч тонн зерна и за счет этого высвободить 250 вагонов.

Бийчане вызвали на социалистическое соревнование коллективы железнодорожной станции Рубцовки и Рубцовского мелькомбината.

Т. ВЛАДИМИРОВ.

СЕЛЬКОРОВСКИЙ ПОСТ СООБЩАЕТ

Час работают, два—стоят

Хлеборобы второго отделения совхоза «Свет Октября» взяли обязательство закончить жатву в августе, выполнить план хлебосдачи до 10 сентября. Однако слова здесь расходятся с делом. Плохо подготовлена техника к жатве. В первые дни косовицы хлебов жатки и комбайны начали выходить из строя. Ежедневно машины простаивают у кузницы на ремонте. Нередко жатки не работают из-за отсутствия полотен. В результате частых поломок машин большинство машинистов, как правило, не выполняет норм.

Так, например, из 13 машинистов только трое кое-как дотягивают до нормы, а остальные скашивают по пять-восемь гектаров в день. Это, видимо, не тревожит бригадиров первой и второй бригад тт. Борисова и Киреева.

С тех пор, как началась жатва, прошло больше полумесяца, а отделение до сих пор не сдало государству ни одного пуда зерна.

При таких темпах вряд ли можно будет сдержать слово.

Н. МОЖАЕВ,
член селькоровского поста «Алтайской правды».

Тюменцевский район.

Кайтанакские иждивенцы

В Кайтанакском совхозе Усть-Коксинского аймака хлеба созрели на всех массивах, однако к жатве здесь, по существу, еще не приступали. Неделю назад можно было начать раздельную уборку ячменя на Сахсобайском отделении Огневской фермы, но не готовой оказалась техника.

— Надо начинать уборку, — с горечью говорит тракторист А. Смотров, — а у нас не готова ни одна лафетная жатка.

В нынешнем году совхоз получил несколько новых безлафетных жаток, многие из которых стоят на Кайтанакской ферме не опробованными после сборки.

— Хлеба еще зеленые, — заявляет управляющий фермой т. Байлогасов.

Одну новую безлафетную жатку тракторист В. Паштантинов пытался было проверить, но вскоре она вышла из строя, так как была неправильно собрана.

На этой же ферме до сих пор комбайны не закреплены за механизаторами, не хватает комбайнеров, и люди весьма неохотно идут на эту работу.

Оказывается, что в прошлые годы из-за плохо поставленного учета заработки комбайнеров на уборке занижались. Это же повторилось и нынче на ремонте машин.

— На любую работу пойду, а к штурвалу комбайна не встану, — говорит механизатор И. Кудрявцев.

Руководителям совхоза следовало бы немедленно разобраться и навести порядок в учете труда механизаторов. Вместо этого главный инженер т. Ромашевский щедро раздает обещания исправить положение, а пока ведутся бесплодные разговоры — хлеба осыпаются.

В довершение ко всему в хозяйстве не отремонтированы и не очищены зернохранилища.

Несмотря на всю серьезность создавшегося положения, поражает странное спокойствие директора совхоза т. Скосырева и секретаря партийной организации т. Урванцева. Руководители совхоза смирились с тем, что губится богатый урожай. Как и раньше, здесь надеются, что скот будет обеспечен зернофуражом из государственных складов.

Надо полагать, что Усть-Коксинский райком партии не позволит кайтанакским иждивенцам провести в жизнь их негодную линию.

Коллективный корреспондент «Алтайской правды» — усть-коксинская районная газета «Знамя Ленина».

Горно-Алтайская а. о.

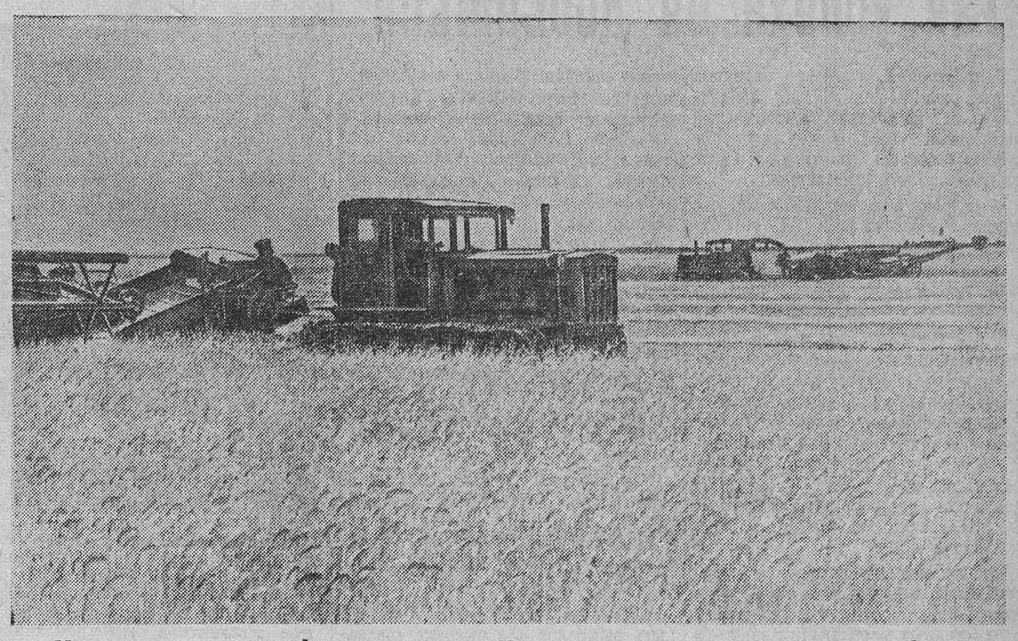

Механизаторы колхоза «Факел коммунизма» Поспелихинского района хорошо ведут уборку зерновых культур.

С первых дней косовицы споро работает агрегат машиниста лафетной жатки Эвальта Заузеля и тракториста Валентина Баранова. Они за смену скашивают по 25 гектаров пшеницы.

На снимке: передовой агрегат ведет косовицу хлеба в валки. Фото П. Ховрина.

Плохая погода ни при чем

Солнце склонилось к закату, а в кабинете председателя колхоза имени Ленина т. Мирошникова, купаясь в густом табачном дыму, сидели члены правления и партийного бюро. Об'емистая пепельница на председательском столе была уже забита окурками до отказа.

— Накурили вы здорово, сразу видно, что потрудились на совесть, — иронически заметил представитель райкома партии, заходя в кабинет.

— Да, с утра заседаем, заслушиваем отчет бригадира второй бригады т. Миняева, — не поняв иронии, ответил председатель.

— И что же решили?

— Предупредили.

Целый день руководители хозяйства прозаседали в кабинете у председателя. А тем временем в бригадах простаивала по всевозможным причинам половина уборочной техники. Пять неисправных жаток здесь стыдливо спрятали в кусты.

Но и исправные машины используются в колхозе далеко не на полную мощность.

Главная причина состоит в том, что здесь царит неорганизованность, безответственное отношение к судьбе урожая. Как правило, работа в бригадах начинается поздно и кончается рано, а ночью вообще никто ничего не делает, так как уборочные агрегаты не оборудованы электроосвещением.

Половина механизаторов не выполняет дневных норм, допускает брак в работе. Собственно, и в других хозяйствах района нет такой полосы, где бы не были оставлены гребни нескошенных колосьев, не валялись валки на дорогах и в бурьянах.

В третьей бригаде того же колхоза имени Ленина машинисты жаток тт. Казорин и Шаталин оставляют на полосе несрезанными до 10 процентов колосьев. И им все сходит с рук. В этой бригаде хлеб рассыпают на дорогах.

В колхозе сдерживается подборка валков. Когда бригадиру третьей бригады т. Удолову указывают на это, он спокойно отвечает:

— Подождем денек-другой, впереди времени много.

И бригадир спокойненько называет цифры. Косовицу здесь ведут уже более двух недель, а подборку начали только в третьей декаде августа.

Поражает спокойствие председателя колхоза т. Мирошникова и секретаря партийного бюро т. Михалева. Непонятно поведение и агронома колхоза т. Куденко, который спокойно взирает на огромные потери хлеба и простои техники.

Когда в районе заходит речь о низких темпах уборки, то можно услышать успокаивающий ответ:

— Ничего, скоро наберем темпы.

Пока что этого не видно. Уборка продолжает идти черепашьими темпами.

Колхоз имени Калинина занимает одно из последних мест в районе как по косовице, так и по хлебосдаче. При наличии 40 жаток и 25 комбайнов здесь скашивают в день не многим более ста гектаров, а во всем хозяйстве не убрано и пятой части посева зерновых.

Редко где можно встретить на полях района ночью огни уборочных агрегатов. И жатки и комбайны простаивают только потому, что не оборудованы электроосвещением.

Большое количество жаток простаивает из-за того, что не хватает тракторов, однако в большинстве хозяйств не используются сцепы спаренных жаток.

Панкрушихинский район медленно ведет подборку валков и сдачу зерна государству. 400 комбайнов даже в погожие дни не подбирают и полутора тысяч гектаров.

График хлебосдачи, установленный на третью декаду августа, поставлен под угрозу срыва. Низкие темпы косовицы, подборки валков и сдачи хлеба государству в райкоме партии и райисполкоме об'ясняют в основном плохими погодными условиями. Но здесь не замечают того, что даже в погожие дни производительность техники крайне низка.

С. БУРЧИК.
(Наш соб. корр.).

Панкрушихинский район.

РУКОВОДСТВО МИМОХОДОМ

В Грязнухинском районе очень низкими темпами ведутся косовица, подборка и обмолот хлебов. Сдерживается отгрузка зерна государству. Причина этого — плохое использование техники. В колхозах и совхозе «Урожайный» имеется 318 лафетных жаток. Если бы все жатки работали ежедневно, то только при выполнении установленных норм, район мог бы скашивать за день 5.088 гектаров зерновых. А вот фактические данные по уборке за три дня: 17 августа в районе работало 168 жаток, ими скошено 2.753 гектара зерновых; 18 августа — 145 жаток скосили 3.077 гектаров; 19 августа — 167 жатками скошено 4.024 гектара.

... Километрах в трех от центральной усадьбы колхоза «Советский Алтай» находится полевой стан второй бригады, которой руководит коммунист И. Стрекашев. 12 часов дня. Однако здесь из семи жаток ни одна не работает. В чем дело? Оказывается, три комбайнера: И. Федюхин, В. Илясов и И. Федюхин должны косить хлеб, а они второй день косят себе сено. Другие механизаторы еще только приехали из села и тоже не торопятся пускать в работу жатки. А ведь в бригаде из 1.900 гектаров зерновых скошено только 223 гектара и ни на одном гектаре не подобраны валки.

А вот что рассказывает помощник бригадира третьей комплексной бригады колхоза имени Ленина т. Марченко:

— В прошлом году наша бригада за 7 дней семью лафетными жатками первой в районе закончила косовицу хлебов на площади 1.400 гектаров. Среднедневная выработка была доведена до 30 гектаров на жатку, а нынче девятью жатками мы скосили за декаду лишь 732 гектара из 3.259 гектаров посева зерновых и подобрали валки всего лишь с 8 гектаров.

— Не чувствуется у нас боевой, напряженной страды, — заявляет т. Марченко. — Бригадир т. Черномырдин в поле не бывает, секретарь партийной организации бригады т. Лавкин ни разу за время уборки не появлялся на полевом стане.

Во многих грязнухинских колхозах и особенно в совхозе «Урожайный» допускается бракодельство на косовице хлебов. Косовица ведется на высоком срезе, валки сразу же проваливаются в стерню, много хлебных валков разбросано по полевым дорогам.

На втором отделении совхоза «Урожайный» машинисты лафетных жаток Г. Родин, П. Марченко и Н. Курбатов косят пшеницу на высоком срезе, оставляют много огрехов, большинство валков провалилось в стерню.

Кроме того, в Грязнухе повторяются ошибки прошлых лет — допускается большой разрыв между косовицей и подборкой валков.

В районе на 20 августа было скошено 22,6 процента посевов зерновых, а обмолочено всего лишь 4,3 процента к скошенному. Из восьми хозяйств только два приступили к хлебосдаче, отгрузив на хлебоприемный пункт 337 центнеров зерна.

Колхоз «Путь к коммунизму», где председателем член райкома партии т. Ненашев, считается в районе передовым. Здесь выращен богатый урожай, механизаторы на косовице хлеба систематически перевыполняют нормы. В валки уже скошено 2.246 гектаров зерновых, а подобрано только 15 гектаров. Колхоз не продал ни одного пуда хлеба государству. А ведь буквально рядом с колхозом «Путь к коммунизму» находится колхоз «Путь Сталина» Алтайского района, где одновременно с косовицей ведется обмолот хлеба. Соседи уже ссыпали в закрома государства 15 тысяч пудов зерна нового урожая. А здесь, очевидно, намерены сначала свалить весь хлеб, а потом подбирать валки. Но разве не ясно, что такая порочная практика может привести к огромным потерям урожая, к невыполнению взятых колхозом обязательств по хлебосдаче. По 10 и более дней лежит в валках скошенный хлеб в колхозах «Родина», «Советский Алтай», «Рассвет» и других. Руководители этих артелей не организуют обмолот и продажу хлеба государству.

После всего сказанного напрашивается вывод — а куда же смотрят руководители района, зачем они ежедневно попусту жгут сотни килограммов горючего на гастролерские выезды по колхозам? Не лучше ли было бы секретарям райкома партии, членам бюро и исполкома районного Совета и другим ответственным работникам «приземлиться» в колхозах и заняться настоящей организаторской работой на уборке и хлебозаготовках.

С. ФАТНЕВ.
(Наш соб. корр.).

Грязнухинский район.

Верховному Совету Калмыцкой АССР, Совету Министров Калмыцкой АССР, Калмыцкому обкому КПСС

Президиум Верховного Совета РСФСР, Совет Министров РСФСР и Бюро ЦК КПСС по РСФСР в день большого праздника — 350-летия добровольного вхождения калмыцкого народа в состав Российского государства шлют братский привет рабочим, колхозникам, интеллигенции, всем трудящимся Калмыцкой Автономной Советской Социалистической Республики.

Социалистическая революция навсегда освободила все народы России, в том числе и калмыцкий народ, от социального и национального гнета, открыла им широкую дорогу экономического и культурного развития. За годы Советской власти трудящиеся Калмыцкой АССР под руководством Коммунистической партии, при братской помощи русского и других народов СССР осуществили глубокие социалистические преобразования, добились подлинного расцвета своей экономики.

Огромные успехи Калмыцкой АССР в хозяйственном и культурном строительстве являются убедительным свидетельством великой преобразующей силы социализма, правильной ленинской национальной политики Коммунистической партии и Советского правительства.

Замечательные перспективы дальнейшего развития перед народами Советского Союза и в том числе перед калмыцким народом открыли исторические решения XXI с'езда партии и июньского Пленума ЦК КПСС. Трудящиеся Калмыцкой Республики в текущем семилетии призваны всемерно развивать промышленность и сельское хозяйство, особенно животноводство, непрерывно повышать производительность труда на основе ускорения технического прогресса, развертывать дальнейшее культурное строительство.

Президиум Верховного Совета РСФСР, Совет Министров Российской Федерации и Бюро ЦК КПСС по РСФСР выражают твердую уверенность в том, что трудящиеся Калмыцкой Автономной Советской Социалистической Республики еще теснее сплотятся вокруг Коммунистической партии и Советского правительства и впредь будут неустанно бороться за успешное выполнение государственных планов и социалистических обязательств, за претворение в жизнь исторических решений XXI с'езда КПСС, за торжество коммунизма в нашей стране.

Да здравствует Калмыцкая Автономная Советская Социалистическая Республика!

Да здравствует ленинская национальная политика — залог нерушимой дружбы народов Советского Союза!

Да здравствует Коммунистическая партия Советского Союза, уверенно ведущая народы нашей страны вперед, к победе коммунизма!

ПРЕЗИДИУМ ВЕРХОВНОГО СОВЕТА РСФСР. СОВЕТ МИНИСТРОВ РСФСР. БЮРО ЦК КПСС ПО РСФСР.

Сделай так у себя

Быстрее и лучше

В хозяйства края в 1957—1958 годах завезено 1.300 зерноочистительных машин «ОВ-10» Ташкентского завода «Ташсельмаш». Как показала практика, в эксплуатации эти машины низкопроизводительны и плохо очищают зерно.

На запрос крайсельхозснаба завод «Ташсельмаш» весной 1959 года сообщил, что низкая производительность машин «ОВ-10» об'ясняется недостаточной силой потока воздуха от вентилятора. В целях устранения этого недостатка работники «Ташсельмаша» предложили во втулке конуса с противоположной стороны гайки винтового зажима прорубить прорези шириной в 10 миллиметров и длиной 40 миллиметров.

Образовавшийся паз дает возможность, отодвигая конус, дополнительно открывать окна, так как в этом случае в паз входят ребра жесткости на кронштейне.

Чертежи конуса с описанными изменениями в конструкции машин имеются во всех межрайонных отделениях сельхозснаба. Паз можно прорубить в течение 10—20 минут на току любого колхоза и совхоза.

Совхоз имени Ленина Калманского района сделал указанные изменения у всех имеющихся в совхозе зерноочистительных машин «ОВ-10». В результате они стали более производительно работать, лучше очищать зерно.

А. ЧИСТЯКОВ,
инженер.

Партийная жизнь

Так успеха не добьешься

В просторной комнате парткома колхоза имени Ленина веет прохладой. Сюда не доходит августовский полуденный зной. Может быть поэтому и секретарь парткома т. Губарев настроен так благодушно.

— Уборку мы осилим в сжатые сроки, — рассуждает он. — Совместно с правлением на период жатвы разработали хороший план работы. Утверждены многие мероприятия. Это поможет поднять людей.

В действительности, артель ведет уборку давно, но темпы ее низки. Особенно неблагополучны дела в первой и второй бригадах. Здесь простаивает половина комбайнов и жаток. Ночью вообще техника на полях не работает. Косовицу в бригадах начинают поздно, а прекращают засветло. В результате артель по темпам уборочных работ занимает одно из последних мест в районе.

Что же касается планов, то действительно, в них все подробно расписано. Плохо только, что большинство намеченных мероприятий так и остается невыполненными. Этим в известной мере и об'ясняется отставание с уборкой.

В самом деле, в плане записано: «По-боевому организовать соревнование машинистов жаток и комбайнеров». Как же это выглядит практически? После долгих поисков в яшиках стола секретарь парткома подает пачку отпечатанных на машинке бланков.

— Вот обязательства, — поясняет он.

Но, углубившись в чтение с таким трудом найденных документов, секретарь сконфузился. Оказывается, в обязательствах нет основных показателей. Против фамилии того или иного механизатора написано: «Скашивать за рабочий день...». А сколько скашивать — прочерк. То же самое по обмолоту и продаже хлеба.

Пытаемся выяснить у т. Губарева, сколько же артель в целом должна скашивать и обмолачивать ежедневно. На этот раз не выручают секретаря и длительные поиски необходимой папки. Вскоре выясняется, что секретарь парткома за все время уборки не побывал даже во всех бригадах.

— В колхозе не только хлебоуборка. Отвлекают другие дела, — говорит он. — Надо заниматься и строительством, и заготовкой леса, и подготовкой к зиме... Одним словом — хоть разорвись!

Так говорит секретарь парткома, освобожденный партийный работник, руководитель крупнейшей в районе парторганизации, где насчитывается пятьдесят два коммуниста.

Важную роль тут могли бы сыграть первичные партийные организации, созданные в трех бригадах колхоза. Но и ими партком руководит лишь «в общем и целом». Секретари парторганизаций избраны недавно, им следует сейчас во многом помогать, направлять их деятельность. Но такого рода помощи со стороны парткома в горячие дни уборки пока не видно.

Формализм в организаторской и массово-политической работе на уборке имеется и в парторганизации сельхозартели «Россия», которую возглавляет секретарь парткома т. Демьяненко. Эта артель занимает одно из последних мест в районе по темпам уборочных работ.

Известно, что успех хлебоуборки зависит прежде всего от умения руководителей колхоза организовать живое дело, применить как можно шире прогрессивные методы на уборке. Но в артели допускают прошлогодние ошибки. Вначале запоздали с развертыванием косовицы. А теперь допускают разрыв между жатвой и обмолотом. В парткоме отдают большую дань формализму. «Обсуждено, принято, записано, а дальше все должно идти само собою», — думают там.

В третьей бригаде не хватает тракторов, чтобы одновременно использовать жатки и комбайны на обмолоте валков. Вот здесь бы коммунистам и проявить инициативу, да применить прогрессивные методы уборки: организовать сцепы агрегатов. Но ни в бригаде, ни в целом по колхозу ничего этого нет. Поэтому половина комбайнов и жаток ежедневно простаивает.

При обмолоте валков пшеницы с первого дня допускаются большие потери. Комбайнер Ямпольский теряет по два центнера отборного зерна на каждом гектаре. Хлеб тут гонится в солому.

Что же касается развевающихся здесь вымпелов «За высокие показатели в труде», то, как пояснил учетчик т. Солопов:

— Это атрибуты былой славы: один из них вручен за показатели прошлогодней уборки, а второй — за посевную! А теперь наша бригада отстает...

В полевом стане соседней, четвертой бригады висит хороший рабочий план, утвержденный партийным комитетом. По приведенным в нем расчетам, коллектив может завершить уборку к первому сентября. Но, утвердив план, партийный комитет и правление артели как следует не позаботились по-настоящему организовать дело. Поэтому из пяти комбайнов в бригаде работают только два. Остальные еще не отремонтированы. Машины же, занятые на обмолоте валков, то и дело простаивают с полными бункерами, а с заходом солнца шоферы совсем покидают поля, и комбайны останавливаются. В бригаде из рук вон плохо налажена организация труда, крайне низка трудовая дисциплина.

Происходит так потому, что колхозная парторганизация упускает главное в своей работе — организацию людей на выполнение намеченных планов, не ведет решительной борьбы против расхлябанности и недисциплинированности на уборке.

В известной мере повинен в этом и райком партии, который недооценивает роли парторганизаций в руководстве хлебоуборкой. Разве не об этом красноречиво говорит такой факт. В колхозе «Заря коммунизма» не хватает комбайнеров. И вот из райкома предложили секретарю парторганизации колхоза т. Тетеркину самому стать за штурвал комбайна. Но так как он никогда не изучал и не работал на нем, то за пятилневку сумел скосить лишь 27 гектаров хлебов.

Что и говорить, пример для коллектива бригады более чем неутешительный. Не пользу, а вред принесла партийной организации колхоза такого рода рекомендация.

На полях района жатва в разгаре. Задача партийных организаций — добиться, чтобы каждый труженик проникся чувством ответственности за порученное дело, показал образец сознательности, коммунистического отношения к труду. А этого можно добиться лишь тогда, когда руководители парторганизаций отрешатся от формализма.

П. МАТВЕЕВ.
(Наш соб. корр.).

Новичихинский район.

НОВАЯ ТЕХНИКА — СИЛА СЕМИЛЕТКИ

* * *

По-боевому выполним решения июньского Пленума ЦК КПСС

С трудовым энтузиазмом работает бригада механизаторов Семена Миллера Партизанского ремонтного завода Ключевского района. Она соревнуется за звание коллектива коммунистического труда. Почти вдвое выполняет задания бригадир С. Миллер.

На снимке: Семен Миллер.
Фото Б. Буторина.

21 августа в Барнауле состоялось собрание актива работников промышленности и строительства Алтайского экономического административного района.

С докладом «О конкретных организационно-технических мероприятиях по выполнению решений июньского Пленума ЦК КПСС» выступил заместитель председателя Совета народного хозяйства т. **Каргополов.**

ТЕХНИЧЕСКИЙ ПРОГРЕСС — ЭТО ГЛАВНОЕ

Июньский Пленум ЦК КПСС со всей силой подчеркнул, что решающим условием успешного осуществления семилетнего плана является борьба за технический прогресс во всех отраслях народного хозяйства. В решениях Пленума определены конкретные мероприятия, проведение которых предоставит еще более широкий простор для развития советской науки и техники.

В ответ на обращение Пленума коллективы предприятий нашего экономического района взяли на себя обязательство выполнить задание семилетнего плана по уровню производства и семилетний план по внедрению новой техники за 6 лет без увеличения первоначально запланированного на семилетку об'ема капиталовложений.

В борьбе за успешное выполнение этих обязательств работники промышленности добились первых успехов. Промышленность совнархоза досрочно, 23 июня, выполнила план первого полугодия 1959 года по выпуску валовой продукции, большинству изделий и основным экономическим показателям.

Промышленностью совнархоза выполнена в целом и производственная программа семи месяцев.

За первое полугодие введены в эксплуатацию 43 автоматических конвейерных и поточных линии, модернизировано 526 единиц оборудования.

Отметив некоторые успехи, докладчик и выступающие в прениях участники собрания актива главное внимание сосредоточили на нерешенных задачах в области технического прогресса, вскрывали неиспользованные резервы, вносили конкретные предложения, направленные на повышение уровня механизации и автоматизации производства.

В выступлениях директора Алтайского тракторного завода т. **Полякова**, секретаря Славгородского горкома КПСС т. **Десяткова**, аппаратчика Михайловского содового комбината т. **Ефименко**, начальника Тондошенского лесопункта Турачакского леспромхоза т. **Осипенко** и других указывалось, что на многих предприятиях и стройках совнархоза все еще медленно проводятся в жизнь решения июньского Пленума ЦК КПСС, а кое-где наблюдается технический застой.

В борьбе за технический прогресс особо важное значение имеет организация выпуска более совершенных, стоящих на уровне новейших достижений науки и техники машин, механизмов и приборов. Между тем некоторые предприятия совнархоза наряду с производством совершенных видов оборудования продолжают выпускать машины и механизмы устаревшей конструкции.

К таким предприятиям относятся бийские заводы «Продмаш» и «Электротяжмаш», Барнаульский котельный завод и ряд других.

На собрании актива отмечалось, что в экономическом районе имеется немало таких предприятий, где наряду с высокой техникой уживается кустарщина и устаревшее оборудование.

Недостаточно проводятся работы по механизации трудоемких работ, особенно в заготовительных цехах.

Ни на одном заводе не решен вопрос комплексной механизации формовочных работ. Неудовлетворительно проводится механизация транспортных и погрузочно-разгрузочных работ.

На ряде предприятий плохо используются механизмы, машины и другое оборудование. На Барнаульском хлопчатобумажном комбинате, как отметил Пленум ЦК КПСС, производительность оборудования ниже, чем на передовых предприятиях страны.

На предприятиях и стройках совнархоза слабо внедряются групповой метод обработки деталей, точные виды литья, обработка наружных поверхностей и отверстий электроэрозией, блочное изготовление изделий и многие другие.

Выступивший на активе начальник Тондошенского лесопункта Турачакского леспромхоза т. Осипенко подверг критике руководителей управления лесной и деревообрабатывающей промышленности совнархоза за то, что они мало уделяют внимания механизации трудоемких работ и внедрению прогрессивной технологии.

— Давно уж стоит вопрос о внедрении передовых методов трелевки леса со склонов крутых гор, — сказал он.—При существующем способе лесные массивы на склонах гор разрабатываются лишь на 30—35 процентов. Чтобы устранить этот недостаток, необходимо внедрить воздушно-трелевочные установки. Они имеются в управлении лесной и деревообрабатывающей промышленности, но не используются из-за отсутствия несущих тросов.

Эти и другие недостатки, как отмечалось на активе, во многом об'ясняются тем, что отделы и управления совнархоза совершенно недостаточно контролируют выполнение мероприятий по созданию новых машин, механизмов, приборов, механизации и автоматизации производства, внедрению передовых технологических процессов, модернизации оборудования

ГОСУДАРСТВЕННЫЙ ПЛАН — ЭТО ЗАКОН

Вдохновленные решениями июньского Пленума ЦК КПСС, работники промышленности Алтайского экономического района усиливают борьбу за досрочное выполнение плана первого года семилетки. В ходе соревнования растет творческая активность рабочих. На предприятиях и стройках ширится движение бригад и ударников коммунистического труда.

Растет число последователей Валентины Гагановой.

Все это обеспечило успех в соревновании. Большинство предприятий совнархоза успешно справилось с производственной программой семи месяцев.

Но нельзя довольствоваться общими цифрами выполнения плана. На собрании актива отмечалось, что ряд предприятий и строек систематически не выполняет установленных государственных планов. Производственную программу первого полугодия не выполнили 24 предприятия, а план семи месяцев — 29 предприятий. К числу таких предприятий относятся Барнаульский и Славгородский заводы механических прессов, Алтайский моторный завод, завод «Продмаш», Тогульский, Салаирский леспромхозы и другие.

Не выполнен июльский план в целом по управлениям машиностроения, пищевой промышленности, химической и горнорудной промышленности совнархоза.

На активе были подвергнуты резкой критике руководители Барнаульского котельного завода, бийского завода «Продмаш», не обеспечившие выполнения государственных заданий по поставке продукции на экспорт.

Много критики на активе было в адрес руководителей управления строительства совнархоза. В первом полугодии в целом по управлению не выполнен план строительно-монтажных работ. Неудовлетворительно ведется строительство об'ектов химической промышленности.

В чем же причина невыполнения планов рядом предприятий? Она кроется в плохой организации труда, в понижении чувства ответственности у отдельных руководителей за порученное им дело.

Отделы и управления совнархоза осуществляют недостаточный контроль и не пред'являют необходимой требовательности к руководителям предприятий, не выполняющим государственных заданий, слабо занимаются анализом деятельности предприятий.

Участники собрания актива подвергли резкой критике руководителей предприятий, забывающих о том, что государственный план — это закон и нарушать его никому не позволено.

РЕШАЮЩЕЕ УСЛОВИЕ ТЕХНИЧЕСКОГО ПРОГРЕССА

Выполнение решений июньского Пленума требует большой и напряженной организаторской работы на местах, на предприятиях и стройках, привлечения широких масс трудящихся к активному творческому участию во всенародном деле.

На активе отмечалось, что там, где хорошо организована работа по раз'яснению и выполнению решений Пленума — успехи налицо. Можно привести немало примеров, когда руководители предприятий, партийные, профсоюзные организации по-боевому берутся за решение задач технического прогресса, умеют поднять на это важное дело весь коллектив.

Но имеются и такие предприятия, где уровень организаторской работы с людьми крайне низок, а, следовательно, и не ведется настоящей борьбы за технический прогресс.

Почему, например, бийский завод «Продмаш» выпускает устаревшую продукцию, не выполняет плана?

Все дело в том, что руководители предприятия, партийная и профсоюзная организации недооценивают работу с людьми, мирятся с проявлениями технического консерватизма, равнодушного отношения к государственным интересам.

На активе подчеркивалось, что руководители управлений и отделов совнархоза также уделяют недостаточно внимания организаторской работе по выполнению решений июньского Пленума ЦК КПСС.

Особо встал на активе вопрос о необходимости усиления работы с конструкторами, технологами, людьми творческого труда, которым отводится важная роль в развитии производства.

На собрании актива подчеркивалось, что необходимо усилить работу технических комиссий, которые призваны изучить технический уровень выпускаемых изделий, внести свои предложения о снятии с производства устаревших машин, станков, аппаратов и приборов и организации взамен их выпуска нового, более производительного и экономичного, технически совершенного оборудования.

На собрании актива выступил секретарь крайкома КПСС т. **Андрианов.**

По обсужденному вопросу собрание актива работников промышленности Алтайского совнархоза приняло развернутое решение.

Растет производительность труда

Трудовыми достижениями отвечает коллектив завода «Молмаш» на исторические решения июньского Пленума ЦК КПСС. Во всех цехах завода ширится борьба за технический прогресс. Намного раньше срока выполнен план третьего квартала по внедрению новой техники.

Большая работа по механизации и автоматизации производства проводится в цехе изготовления фляг. Здесь разработан и внедрен в производство агрегат механического травления фляг. Это позволило сократить затраты материалов и труда. Производительность агрегата доведена до 20 фляг в час.

Находятся в стадии испытаний машины для промывки фляг после травления и для флюсования их в соляной кислоте и хлористом цинке.

Месяц тому назад коллектив приступил к изготовлению автомата первого лужения фляг. К концу нынешнего года все эти агрегаты будут об'единены в одну общую автоматическую линию для травления и лужения фляг.

Механизация и автоматизация производственных процессов обеспечили коллективу успех в соревновании. План по производительности труда за семь месяцев выполнен на 102,7 процента, затраты на один рубль товарной продукции оказались ниже плановых почти на 3 процента.

А. РОМАНЮК.
(Наш соб. корр.).

г. Бийск.

Мастер своего дела

Слесаря Геннадия Шкаева все хорошо знают в тресте «Водосвет». Он ежемесячно выполняет план на 150—165 процентов. На его счету больше 15 внедренных в производство рационализаторских предложений. Он механизировал трудоемкие процессы по ремонту силовых высоковольтных трансформаторов, сделал аппарат для очистки отработанного трансформаторного масла.

Сейчас Шкаев работает над автоматизацией водоснабжения и механическим управлением наружным освещением города.

А. ПЯТКИН.

г. Барнаул.

Праздник калмыцкого народа

ЭЛИСТА, 22 августа. (ТАСС). Сегодня здесь состоялось торжественное заседание Верховного Совета и Совета Министров республики, Калмыцкого областного комитета партии, посвященное 350-летию добровольного вхождения калмыцкого народа в состав Российского государства.

В президиуме — правительственная делегация, возглавляемая членом Бюро ЦК КПСС по РСФСР, первым заместителем Председателя Совета Министров РСФСР М. А. Ясновым, Герой Советского Союза О. И. Городовиков, депутаты Верховных Советов СССР, РСФСР и Калмыцкой АССР, знатные люди республики.

С докладом о 350-летии добровольного вхождения калмыцкого народа в состав Российского государства выступил первый секретарь Калмыцкого обкома КПСС М. А. Пономарев.

Зачитывается Указ Президиума Верховного Совета СССР о награждении Калмыцкой АССР орденом Ленина. М. А. Яснов вручает орден руководителям республиканских организаций.

На заседании с речью выступил тов. Яснов. Трудящихся Калмыкии приветствовали также руководители делегаций ряда областей и автономных республик Российской Федерации.

Вечером на городском стадионе состоялся многотысячный митинг, посвященный юбилею и награждению республики орденом Ленина. Митинги проходят во всех населенных пунктах, совхозах и колхозах республики.

—o—

В ЦК ВЛКСМ

ЦК ВЛКСМ рассмотрел вопрос об участии комсомольских организаций в работе по сокращению простоев подвижного состава железнодорожного транспорта. В принятом постановлении отмечается, что широко развернувшееся движение трудящихся за досрочное выполнение семилетнего плана, перевыполнение планов промышленного и сельскохозяйственного производства требует от транспорта обеспечения сверхплановых перевозок значительных количеств грузов для народного хозяйства.

ЦК ВЛКСМ одобрил инициативу комсомольских организаций Кузнецкого угольного бассейна, организовавших борьбу за максимальное сокращение простоев вагонов под грузовыми операциями, и предложил обкомам, крайкомам комсомола, ЦК ЛКСМ союзных республик широко распространить среди молодежи это начинание.

ЦК ВЛКСМ обратился с призывом к комсомольским организациям страны создать за счет сокращения простоев вагонов «комсомольский железнодорожный состав семилетки», который бы давал дополнительно железнодорожному транспорту не менее одного миллиона вагонов в год. ЦК ВЛКСМ выразил уверенность, что комсомольские организации, комсомольцы и молодежь примут самое активное участие в работе по сокращению простоев подвижного состава железнодорожного транспорта, внесут новый вклад в дело успешного претворения в жизнь величественной программы строительства коммунизма.

(ТАСС).

—o—

ДОСРОЧНОЕ ВЫПОЛНЕНИЕ ПЛАНА ПРОДАЖИ ХЛЕБА ГОСУДАРСТВУ

Развернув социалистическое соревнование в честь предстоящего Пленума ЦК КПСС, труженики сельского хозяйства Ивановской и Орловской областей досрочно, 20 августа, выполнили годовой план продажи зерна государству.

В Ивановской области продано хлеба государству в 2,3 раза больше, чем на эту дату в прошлом году. Колхозы и совхозы Орловщины продали хлеба государству 13,7 млн. пудов, или на 4,6 млн. пудов больше, чем на эту дату в прошлом году.

Продажа хлеба государству продолжается.

(ТАСС).

РАБКОРОВСКИЙ ПОСТ «АЛТАЙСКОЙ ПРАВДЫ»
НА СТРОИТЕЛЬСТВЕ ВОКЗАЛА В БАРНАУЛЕ

Важной стройке — ударные темпы

Все работы по сооружению вокзала в Барнауле должны быть закончены в сентябре текущего года. Времени осталось мало. Однако ни генеральный подрядчик — стройучасток № 1 треста «Алтайтрансстрой», ни субподрядные организации не проявляют необходимой заботы о сдаче в эксплуатацию вокзала в сентябре.

Начальник участка т. Заборовский беспомощно разводит руками:

— Мы не можем заставить субподрядные организации работать строго по графику.

Руководители участка всю вину за недопустимую медлительность окончания строительства вокзала валят на субподрядчиков, а те — на строителей участка. Получается, как в народной пословице: «Иван кивает на Петра, а Петр — на Ивана». К чему это ведет, можно убедиться на таких примерах.

Работы на вокзале ведут монтажная колонна № 59, которую возглавляет т. Шубин, и участок «Водрема», где начальником т. Яковенко. Между этими субподрядными организациями нет согласованности. Так, монтажники могли бы еще два с половиной месяца назад опробовать холодное и горячее водоснабжение, но участок «Водрема» до сих пор не закончил работы по водоснабжению. Руководители этого участка больше думают о том, как бы избавиться от этого заказа. Они выбирают для себя наиболее легкие и «денежные» работы.

А что мешает делать в вестибюле мозаичные полы? Тоже неорганизованность. Мраморщики и маляры не закончили свои работы, поэтому нельзя убирать леса. В силу этого мозаичники простаивают без работы. А время идет. Да какое время!

На оперативных совещаниях, где встречаются руководители генподрядчика и субподрядчиков, стало обычным прощать друг другу ошибки и промахи в работе. Здесь с легкостью назначают новые сроки окончания работ и, довольные тем, что все гладко сходит с рук, расходятся по местам. А через день-два снова собираются, чтобы пересмотреть намеченные сроки. Недаром такие оперативки рабочие называют «рапортами взаимного всепрощения».

Две недели назад в машинном отделении камеры хранения багажа, и в тоннеле следовало вести бетонные работы, но на участке не оказалось арматурного железа нужных профилей. В середине августа производитель работ т. Танцюра изыскал арматурное железо, пришла и платформа с балластом. Можно было начинать бетонные работы.

Но тут случилось то, чего строители не могли предвидеть. По указанию начальника Барнаульского отделения Томской дороги т. Чеботарева балласт со строительства вокзала был передан тресту «Стройгаз». Это привело к тому, что бетонщики уже больше недели сидят без работы. Между тем руководители отделения должны больше других быть заинтересованными в вводе в эксплуатацию вокзала.

Не меньшее зло причиняет успешному завершению строительства вокзала заказчик. После того, как кассовые окна были облицованы искусственным мрамором, решили билетные кассы перенести в другой зал.

Строителям пришлось переделывать под билетные кассы комнаты, которые были уже оштукатурены.

Новый вокзал будет хорошо гармонировать с архитектурным ансамблем Привокзальной площади. Ее благоустройство поручено тресту «Дормостострой» городского отдела коммунального хозяйства. Об'ем большой, сроки предельно сжаты. Между тем работы по благоустройству Привокзальной площади идут исключительно медленно. Производитель работ т. Волков ссылается на то, что в одном месте колодец мешает, в другом — канализационная сеть, а в третьем, добавим от себя, — неорганизованность самого Волкова.

На фоне всех этих фактов вызывает недоумение позиция руководителей треста «Алтайтрансстрой». Вместо того, чтобы навести твердый порядок, укрепить веру людей в незыблемость государственных планов и директивных графиков, т. Мельников с непонятной легкостью отодвигает сроки ввода в эксплуатацию вокзала. — Не сдали к 1 августа—ну, что ж, вот вам новый график, отодвигаю срок еще на месяц...

Такая позиция начальника треста т. Мельникова может быть оценена как позиция активного... невмешательства в сооружение вокзала. Больше того, он стал на путь явного игнорирования решения партконференции Железнодорожного района г. Барнаула, которая решила сдать в эксплуатацию вокзал к первому августа текущего года.

Нам думается, что всего этого не случилось бы, если бы Железнодорожный райком партии был требователен к кадрам. Он мог и обязан был предупредить существенные ошибки начальника треста «Алтайтрансстрой» т. Мельникова, раз'яснить ему, что выполнение партийных решений и установленных государственных планов является священной обязанностью каждого работника, независимо от рангов и занимаемых должностей.

Контроль, самый строгий контроль — вот что требуется сегодня на строительстве вокзала. Если положение не поправить сейчас, то работы затянутся, и строители не смогут ввести в эксплуатацию здание вокзала и в сентябре. Этого допустить нельзя.

Хочется верить, что по нашему сигналу меры будут приняты незамедлительно.

Н. ДОРОНИН—бригадир плотников, А. ЛЕБЕДЕВ — бригадир маляров, Ф. НЕСТЕРОВ — бригадир штукатуров, П. ХАРИЧКИН — бригадир сантехников монтажной колонны № 59, В. МАРЬИН — член рабкоровского поста «Алтайской правды» на строительстве вокзала в Барнауле.

Есть чему поучиться у каменщика Барнаульского строительного управления № 2 треста «Стройгаз» Михаила Бурангаева. Он значительно перевыполняет сменные задания.
На снимке: М. Бурангаев.
Фото А. Калабухова.

Есть кукуруза на Алтае! Надо хорошо ее убрать!

В сельхозартели «Россия» Шипуновского района звено Семена Бехера. вырастило по 500 центнеров кукурузы с гектара.
На снимках: слева — Семен Бехер осматривает вместе с председателем колхоза Г. Ф. Алексенко участок кукурузы; вверху — агрегат С. Бехера ведет уборку «королевы полей».
Фото П. Ховрина.

Если за дело взяться смело

Нет, Семен Бехер нисколько не жалеет, что взялся за эту работу. Правда, поначалу сомнения нет-нет да закрадывались в душу. А тут еще маловеры наговаривали:

— Не выйдет у тебя, Семен, ничего путного. Вон до тебя сколько лет сеяли кукурузу, а больше восьмидесяти центнеров ее не получали. А ты сразу 300 центнеров хочешь взять.

— Посмотрим еще, — отвечал им Семен. — Если взяться за работу, то и больше можно получить.

Молодой кукурузовод еще с зимы начал готовиться к выращиванию кукурузы. Вместе с напарником трактористом Петром Ортом задерживал снег, вносил перегной, ремонтировал технику. Заранее стал обучаться мастерству получения точных квадратов.

Начался сев. Хоть и первый раз в жизни проводил его Семен, но квадраты получил точные.

— Теперь, друзья, — сказал после сева кукурузоводам их наставник и советчик агроном колхоза т. Алифер, — нужно не упустить урожай. Чем лучше и чище обработаете плантацию, тем больше зеленой массы получите.

Члены звена поработали летом на совесть. Пять раз обработали они свой 130-гектарный участок, подкормку кукурузе сделали. И выросла она на славу, встала на плантации густым лесом. Так и прозвали в колхозе этот участок «бехеровским».

Подошла пора уборки. Выехал на участок председатель сельхозартели «Россия» Г. Ф. Алексенко, осмотрел вместе с Семеном Бехером кукурузу и остался доволен: не триста, а добрых пятьсот центнеров с гектара соберет нынче молодой кукурузовод.

Решили начать. Вывел Бехер вместе с Петром Ортом комбайн на полосу. Загудел трактор, пошел вперед. Но и мощному ДТ-54 приходится трудно. Его силы едва хватает, чтобы протащить силосный комбайн сквозь густой строй толстых, усыпанных початками растений. Пять машин, оборудованных досками для стаскивания зеленой массы с кузова, едва успевают отвозить «намолоты» Семена Бехера. Силосная масса взвешивается на автовесах. Первые укосы дали более 400 центнеров с гектара. И это с самого худшего участка плантации.

В колхозе «Россия» оплачивают труд кукурузоводам за убранные гектары и за тонны силоса. Поэтому члены звена стараются не только перевыполнить норму на уборке, но и не допускают потерь зеленой массы. И это им хорошо удается.

Безостановочно работает агрегат Семена Бехера. Кукурузоводы торопятся побыстрее заложить в траншеи зеленую массу, создать общественному животноводству прочную кормовую базу.

Полюбилась Семену профессия кукурузовода. Уже сейчас он думает над тем, как лучше снова взяться за выращивание богатого урожая зеленой кудесницы в будущем году.

Г. МАРЦЕНЮК.

Шипуновский район.

Отличный урожай

Весной из поездки к знатному кукурузоводу страны Александру Васильевичу Гиталову возвратились наши механизаторы.

О том, что они узнали, чему научились, механизаторы рассказали на семинаре. Здесь же было принято обязательство вырастить в первом году семилетки урожай «королевы полей» не менее 300 центнеров с гектара.

Кукурузоводы дружно взялись за дело. Григорий Емельянов, работающий в седьмом отделении, тоже побывал у А. В. Гиталова. Со своим напарником Дмитрием Пыреевым он стремился применить у себя все, что видел у знатного кукурузовода. Прошли месяцы напряженного труда. И вот наступило время уборки.

— Ну, хлопцы, пора! — напутствовал кукурузоводов управляющий отделением П. Некрасов.

А в конце рабочего дня к агрегату подъехал агроном В. Покидов.

— Молодцы! — сказал он. — Урожай отличный! Вырастили по 743 центнера зеленой массы с початками молочно-восковой спелости с гектара. Это на 243 центнера больше, чем получил в прошлом году лучший кукурузовод района Я. Лоскутов.

Ю. НАТОЧИЙ,
литсотрудник редакции «Победа Октября».

Усть-Калманский район.

450 центнеров с гектара

ГОРНЯК. **(Наш соб. корр.).** Колхоз «Искра» не первый год выращивает кукурузу на своих полях. Но такого урожая этой замечательной культуры здесь еще не получали. До трех метров высоты вымахала на здешних полях «королева полей». В ее густых зарослях не мудрено и заблудиться. Но это не щедрый дар природы, а дело рук колхозных кукурузоводов, которые приложили немало усилий, чтобы выполнить свое слово и получить богатый урожай.

Еще зимой в колхозе было создано пять комплексных звеньев из опытных механизаторов. До самой весны кукурузоводы изучали технику сева и возделывания этой культуры. За каждым звеном были закреплены участки земли, трактор, сеялка, комбайн. Земли под кукурузу отвели лучшие — пары. Перед севом сорняки на плантации были спровоцированы и уничтожены. Семенам кукурузы сортов «ВИР-42» и «Лиминг» сделан воздушно-тепловой обогрев.

На совесть провели сев колхозные механизаторы. Они сумели добиться точных квадратов, что позволило провести междурядную обработку в двух направлениях.

На участке в 150 гектаров начальник агрегата М. Склецков и тракторист Н. Бочарников то и дело останавливают комбайн, пять автомашин едва успевают отвозить зеленую массу от комбайна.

На этом же поле выростили кукурузу Я. Зейбель и И. Баев. Их участок такой же по величине, и такая же на нем отличная кукуруза.

По дороге к ферме беспрерывно снуют груженные зеленой массой автомашины. Каждая машина взвешивается. По 450 центнеров зеленой массы вместе с початками снимают с каждого гектара оба комплексных агрегата, и лишь немного ниже урожай вырастили члены третьего агрегата, начальником которого является Ф. Бугаев.

Радуются такому урожаю кукурузоводы, а вместе с ними и все колхозники. Да и как не радоваться, когда нынче колхоз вместо четырех тысяч тонн силоса заложит восемь. А это составит почти двухгодичный запас кормов для общественного животноводства.

Уродилась на славу

Несколько лет тому назад считалось, что 350—400 центнеров зеленой массы кукурузы с гектара — рекорд.

Так думали поначалу и механизаторы первого отделения совхоза «Восточный» М. Ф. Зяблов и Д. В. Галкин. А теперь...

Необ'ятное зеленое море колышется от набежавшего ветерка. Широкие листья темнеют на двухметровых сочных стеблях.

— Более 550 центнеров зеленой массы с гектара на этом участке будет, — уверенно заявляет агроном отделения А. Л. Лавошниченко.

Не только в совхозе «Восточный» получили высокие урожаи кукурузы. Всему району известны имена таких мастеров, как В. Е. Розинкин и И. И. Шнайдер из Яминского совхоза, В. Е. Алехин из Мартыновского совхоза и многих других, вырастивших на каждом гектаре по 450—500 центнеров зеленой массы кукурузы.

Сейчас на полях Яминского района полным ходом идет уборка «королевы полей».

М. КИРИЛЛОВ.

Яминский район.

НАСТОЙЧИВЫЙ ХАРАКТЕР

Невысокая плотная женщина садится на скамеечку возле коровы. Ее твердые, но гибкие пальцы ловко массажируют вымя, а потом быстро прилаживают доильный аппарат. Теперь можно и передохнуть. Доярка поднимается и привычным взглядом окидывает коровник. Все как будто в порядке и тем не менее Татьяна Тудтекова волнуется. Впрочем, это случается с ней всегда во время дойки: а вдруг что-нибудь недосмотрела, не так сделала?

Но бывают у доярки Карасукской фермы Чойского маралосовхоза Татьяны Тудтековой волнения и другого порядка. Еще совсем недавно она занимала первое место на ферме по надоям, а теперь ее подруга Мария Локтева, как говорится, стала «наступать ей на пятки» — вот-вот обгонит.

— Нет, так дело не пойдет, — сказала себе доярка. — С первого места меня не сдвинешь!

С тех пор откуда только взялась энергия! Сама работала, не покладая рук, и с других требовала добросовестного отношения к труду. Особенно доставалось пастухам. Заметила доярка, что они пригоняют стадо на вечернюю дойку раньше времени. Пришлось с ними «крупно» поговорить. Пастухи стали строго соблюдать распорядок дня, но... Случилась новая беда — коровы мало прибавляли молока, хотя травостой на пастбищах был такой, что впору рекорды по надоям ставить. Никак не могла понять Татьяна Тудтекова, в чем тут дело.

А потом выбрала время и пошла на выгон. Долго наблюдала за тем, как и где кормятся животные. Вечером в присутствии заведующего фермой и ветфельдшера учинила пастухам «разнос».

— Подумать только, до чего дошли наши пастухи, — горячилась доярка. — Луга стравляют не по участкам, а как бог на душу положит. Вот и приходят коровы домой полуголодные.

После этого разговора прошла неделя. Группа коров, закрепленных за Татьяной Тудтековой, резко увеличила выход молока. Теперь пришло время волноваться Марии Локтевой.

По примеру подруги она также старалась лучше ухаживать за коровами. Она даже поссорилась с мотористом Басаргиным. По мнению доярки, тот плохо настраивает доильный аппарат. Вместе с Татьяной Тудтековой Мария проверила исправность механизма. Все оказалось в порядке.

— Почему же я меньше надаиваю? — спросила Мария у подруги. — Коровы вроде у нас одинаковые, а надои разные.

— Вот что я тебе посоветую, — сказала Татьяна. — Во время дойки давай коровам зеленую подкормку.

Совет опытной доярки оказался правильным. По пуду молока в день от коровы стала надаивать и Мария Локтева.

— Придется потесниться, уступить первое место Марии, — заметил как-то ветфельдшер Алексей Егорович Стариков.

За слово — дело!

— Ни за что! — заявила Татьяна Тудтекова.

И по тому, как были сказаны эти слова, ветфельдшер понял — доярка добьется своего. Настойчивые, хорошие характеры у Марии Локтевой и Татьяны Тудтековой. Такие работницы не довольствуются достигнутым.

Настойчивый характер! Эти два слова все чаще и чаще слышишь, когда речь заходит о трудовых успехах доярок Горно-Алтайской автономной области. Мы побывали в сельхозартели имени Сталина Эликманарского аймака. Разговорились со здешним зоотехником Валентиной Петровной Щербаковой.

— Кто у нас лучше всех работает? Ну конечно, Анна Соколова. Настойчивый характер у девушки!

И это действительно так. Так же, как Татьяна Тудтекова и Мария Локтева, молодая колхозная доярка настойчиво овладевает почетной профессией. Любовь к своему делу, пытливость, твердое желание вывести свой колхоз в число передовиков по надоям — вот что характеризует работу Анны Соколовой.

Недавно в колхозе состоялось очередное совещание доярок. Речь шла главным образом о том, каким путем Анне Соколовой удалось за полугодие надоить от коровы по 1.342 килограмма молока.

— Все должны учиться у Соколовой, — говорила зоотехник Щербакова. — Многие жалуются, дескать, коровы попались тугососные, молоко не отдают. А вот Анна сумела даже от первотелок получать по пуду молока в день. Расскажи, Анна, как ты работаешь.

— Никаких секретов в моей работе нет, — негромко сказала доярка. — Тружусь, как все, беспокоюсь, стараюсь...

Это верно. Анна трудится, как все... Только настойчивости в преодолении трудностей у нее, пожалуй, больше, чем у остальных. Когда она пришла на ферму, ей доверили группу коров, и среди них было немало таких, которые давали по 2—3 килограмма молока в день.

— Не раздоены они, — сказала Анне опытная доярка Екатерина Гуляева, имеющая двадцатипятилетний стаж работы. Не пожалеешь труда — будешь с молоком.

Во многом помогли Анне советы Екатерины Гуляевой. Но главное — сама Анна Соколова терпеливо разрабатывала вымя, согревала его компрессами. Постепенно надои в группе коров у Соколовой оказались самыми высокими. Анна стала настоящим мастером раздоя. Ей поручили новую группу первотелок.

Соколова поставила перед собой задачу: получать от коровы по пуду молока в день. Подруги смеялись: виданное ли дело получить столько молока от первотелок?

Как и прежде, Анна старательно раздаивала животных. Надои заметно росли, но до 16 килограммов в день было еще далеко. Тогда Соколова посоветовалась с пастухами и разработала круглосуточную систему пастьбы. Это мероприятие словно подтолкнуло надои — они достигли намеченной цифры. Теперь на ферме уже никто не сомневается, что Анна Соколова надоит до конца года по 2.500 килограммов молока от коровы.

Анна Соколова, Татьяна Тудтекова, Мария Локтева и многие другие доярки настойчиво преодолевают трудности в своей работе, становятся подлинными мастерами высоких надоев.

Г. ИВАНОВ.

Горно-Алтайская а. о.

Покупатели довольны

Каждое утро в одно и то же время открываются двери четвертого магазина Загайновского сельпо Троицкого райпотребсоюза. Покупателей встречает продавец Мария Николаевна Бирюкова. Двадцать один год она бессменно работает в одном и том же магазине.

— Эту работу я полюбила еще тогда, когда моя мать работала в пекарне, — рассказывает Мария Николаевна. — Я помогала ей отпускать хлеб, взвешивать его.

Однажды Марию вызвали в контору.

— Вот та девушка, которую я рекомендовал назначить продавцом, — сказал директор лесхоза прибывшему представителю Бийторга и обратился к Марии:

— Как вы на это смотрите?

— Я согласна, но боюсь, что не справлюсь.

— Справитесь, — воодушевил ее директор.

Мария приняла магазин. С первых дней работа не клеилась. Она не умела как следует уложить товары, не запоминала цены, подолгу задерживала покупателей у прилавка.

Мария Николаевна внимательно присматривалась к работе других продавцов, расспрашивала их, ездила на семинары в Троицкое, читала литературу о передовых методах торговли. Все это помогло ей в совершенстве овладеть профессией продавца.

Как и всем советским людям, Марии Николаевне пришлось испытать много трудностей в годы Великой Отечественной войны.

— Транспорта не было, и товары подвезти было не на чем, — вспоминает Бирюкова. — Бывало, соберешь женщин, вручишь им мешки и идешь пешком в Загайново за хлебом. Часто выезжала поездом на Бийскую межрайбазу за товарами и оттуда доставляла их багажом.

Мария Николаевна работает добросовестно. По ее настоянию два года назад было отстроено новое, более просторное помещение. Внутри магазина все покрашено, товары разложены по отделам, аккуратно, на каждом из них есть этикетка с ценой. В магазине имеется книга жалоб и предложений, книга заказов на товары. План товарооборота магазина составляет 65 тысяч рублей в месяц. Это в семь раз больше, чем в довоенное время. План ежемесячно перевыполняется.

П. ПЕРЕВАЛОВ.

Троицкий район.

Дом без хозяев

Заглядывал когда-нибудь председатель Краюшкинского райисполкома т. Резунов в местный Дом колхозника, интересовался его состоянием? Наверное, нет.

Когда входишь в этот дом, он производит впечатление старого, заброшенного помещения, в котором давно никто не жил.

Пробитые в нескольких местах фанерные двери душераздирающе скрипят, одна тусклая лампочка на две тесные комнаты, выбитое в окне стекло, намокшая от дождя постель, ни тумбочек, ни вешалки...

Приезжающие по служебным делам в Краюшкинский район люди не требуют шикарной гостиницы, но думать о том, чтобы создать им элементарные условия для отдыха, нужно.

А то: захотел почитать — лучше спи, если окончательно не хочешь испортить зрение; имеешь возможность утром отдохнуть — вставай: все равно в семь утра ребятишки живущей здесь бывшей работницы Дома колхозника поднимают шум.

Особенно плохо приходится женщинам, потому что мест для них всего четыре (в той комнате, что без лампочки!). А между тем в доме имеется занятая под книжный склад комната.

У председателя райпотребсоюза т. Огнева на все замечания находится одна отговорка:

— Мы тут ни при чем, райисполком приказал нам оборудовать под Дом заезжих помещение старой чайной.

Правильно, приказал! Но почему, т. Огнев, все «оборудование» закончилось на том, что привезли 12 кроватей, одну подушку и ни одной тумбочки?! Почему до сих пор не починены двери и не вставлены стекла?

Не считает себя ни в чем виноватой и нынешняя заведующая Домом для заезжих М. Захарченко.

— Это от меня не зависит, — единственный ее ответ на все жалобы посетителей.

Да, Мария Васильевна, выделять средства на удобства вверенного вам заведения вы не можете, но требовать, если вы хорошая хозяйка, обязаны. Ну, а уж чистота помещения, простите, зависит только от вас.

Краюшкинский Дом колхозника ждет настоящих хозяев!

З. ЧУЧИНА.

Краюшкинский район.

ПО МАТЕРИАЛАМ «АЛТАЙСКОЙ ПРАВДЫ»

«ОСТАНОВИТЬ БРАКОДЕЛОВ»

В корреспонденции под таким заголовком, опубликованной в № 176, подвергались критике руководители заготовительного цеха котельного завода за низкое качество заготовок. Заместитель главного инженера т. Жолос сообщил редакции, что приняты меры к ликвидации брака.

Проведено совещание инженеров и работников отдела технического контроля каркасного и заготовительного цехов, на котором намечены конкретные мероприятия по улучшению качества продукции, усилен технический контроль.

Сорок спектаклей для хлеборобов

Утром в поселке Верх-Комарихе, где расположена шестая бригада колхоза «Победа» Шипуновского района, появились яркие афиши. Они приглашали колхозников посмотреть спектакль Алтайского краевого драматического театра.

Поздним вечером, когда в зале колхозного клуба разместились механизаторы и животноводы, начался спектакль.

С большим вниманием смотрели труженики колхозного села пьесу М. Зарудного «Веселка». Особенно понравилась всем игра заслуженного артиста РСФСР А. К. Коковкина, заслуженного артиста РСФСР Б. К. Казанского и артистки В. В. Протасовой.

Спектакль крайдрамтеатра в Верх-Комарихе был сороковым за время гастролей по районам края. Артисты решили поставить для хлеборобов и механизаторов еще двадцать спектаклей.

М. ПЕТРОВ.

Без отрыва от производства

Заочные средние школы дают возможность учиться всем трудящимся, которые не могут регулярно посещать вечерние школы.

В нашем крае работают Алтайская краевая и Горно-Алтайская областная заочные средние школы, которые имеют в различных районах края несколько учебно-консультационных пунктов. В этом учебном году планируется открытие учебно-консультационных пунктов в большинстве сельских районов.

За последние годы в нашем крае около 700 заочников получили аттестаты зрелости. В этом учебном году заочную среднюю школу окончило свыше 120 человек.

Успешно сдали экзамены на аттестат зрелости токарь мельзавода № 12 П. Барилов, техник Барнаульского телевизионного центра Л. Смышляев и многие другие.

Нынче контингент учащихся в заочных школах увеличится вдвое.

В создании сети заочного обучения многое могут сделать общественность, комсомольские и профсоюзные организации. Примером может служить организация Урлаповского консультационного пункта в колхозе имени Кирова Шипуновского района. Секретарь комсомольской организации Василий Шестаков, успешно окончивший Алтайскую краевую заочную школу и поступивший в вуз, решил вовлечь в школу колхозную молодежь. Уже подали заявления 30 колхозников. Все они начали подготовку к занятиям.

В. Шестаков назначен заведующим учебно-консультационным пунктом, в котором будут получать помощь заочники из ближайших колхозов.

Подобных примеров немало.

К сожалению, некоторые руководители хозяйств и предприятий обращают мало внимания на учащуюся молодежь.

Необходимо профсоюзным и комсомольским организациям обеспечить строгое выполнение постановления правительства о предоставлении учащимся вечерних и заочных общеобразовательных школ льгот, обеспечивающих посещение консультаций, выполнение учебных планов и отпусков на период экзаменов.

Имеются, однако, случаи, когда рабочего назначают именно в ту смену, когда у него консультации, при переводе на более квалифицированную работу не отдают предпочтения тем, кто успешно учится без отрыва от производства.

Руководителям предприятий, колхозов, совхозов и РТС следует внимательно и заботливо относиться к учащейся молодежи, поощрять тех, кто успешно учится.

Большую помощь в преодолении трудностей заочникам должны оказать средние и семилетние школы. В прошедшем учебном году некоторые заочники обижались на учителей и руководителей школ, которые отказывались им помогать. В новом учебном году этого не должно повториться.

Повышение общеобразовательного уровня трудящихся — дело большой важности, поэтому усилия работников народного образования, руководителей колхозов и совхозов, профсоюзных и комсомольских организаций должны быть направлены на то, чтобы организованно начать новый учебный год, как можно больше охватить обучением работающей молодежи.

Т. КОНЕШОВА,
директор краевой средней заочной школы.

г. Барнаул.

Международная жизнь

ТОРЖЕСТВЕННАЯ СЕССИЯ ВЕЛИКОГО НАЦИОНАЛЬНОГО СОБРАНИЯ РНР

БУХАРЕСТ, 22 августа. Корреспондент ТАСС К. Кравченко сообщает:

Сегодня в Бухаресте состоялась торжественная сессия Великого национального собрания Румынской Народной Республики, посвященная 15 годовщине освобождения Румынии от фашистского ига.

На сессии присутствовали руководители Румынской рабочей партии и правительства, а также советская делегация во главе с Маршалом Советского Союза И. С. Коневым и другие зарубежные гости.

С докладом о 15-й годовщине со дня освобождения Румынии от фашистского ига выступил первый секретарь ЦК Румынской рабочей партии Георге Георгиу-Деж. Большое место в докладе было отведено значению революционных событий 23 августа 1944 года, роли и помощи Советского Союза в строительстве социализма в Румынии, успехам, одержанным трудящимися Румынии за истекшие 15 лет, международному положению и внешней политике румынского правительства.

В заключение докладчик заявил: Под руководством партии трудящиеся решительно идут вперед, по пути социализма, с воодушевлением борются за дальнейшее укрепление народной власти, союза рабочего класса и трудового крестьянства — основы народно-демократического строя, за процветание нашей родины, за благосостояние и счастье народа.

—О—

С ПОМОЩЬЮ РУМЫНСКОГО НАРОДА

ПХЕНЬЯН, 22 августа. (ТАСС). Сегодня в присутствии председателя Кабинета министров КНДР Ким Ир Сена, председателя Президиума Верховного народного собрания КНДР Цой Ен Гена и других руководителей Трудовой партии Кореи и правительства республики была торжественно открыта больница в провинции Южный Пхенан, построенная и оснащенная на средства Румынской Народной Республики. Больница рассчитана на 330 коек, имеет современное медицинское оборудование.

По случаю открытия больницы состоялся митинг строителей и медицинского персонала, на котором выступил с речью заместитель председателя Кабинета министров КНДР Тен Дюн Тхяк.

—О—

МЕТАЛЛУРГИ АНЬШАНЯ РЕШИЛИ ДАТЬ СТРАНЕ ЕЩЕ БОЛЬШЕ СТАЛИ

ПЕКИН, 23 августа. (ТАСС). Как сообщает агентство Синьхуа, сталевары пяти крупных мартеновских печей Аньшаня, главнейшего центра металлургической промышленности Китая, решили дать стране сверх годового плана 70 тыс. тонн высококачественной стали.

Сейчас рабочие Аньшаня успешно борются за выполнение взятых повышенных обязательств. За последние три дня сталевары сократили время выплавки стали более чем на час и дали сверх плана более 2 тыс. тонн стали.

—О—

СЕРЬЕЗНОЕ ПРЕДУПРЕЖДЕНИЕ ПРАВИТЕЛЬСТВА КНР

ПЕКИН, 22 августа. (ТАСС). По сообщению агентства Синьхуа, 22 августа патрульный самолет военно-морского флота США вторгся в воздушное пространство Китайской Народной Республики над островом Юнсиндао, входящим в архипелаг Сишацюньдао в провинции Гуандун.

В связи с этой военной провокацией Соединенных Штатов представитель министерства иностранных дел КНР сделал серьезное предупреждение правительству США.

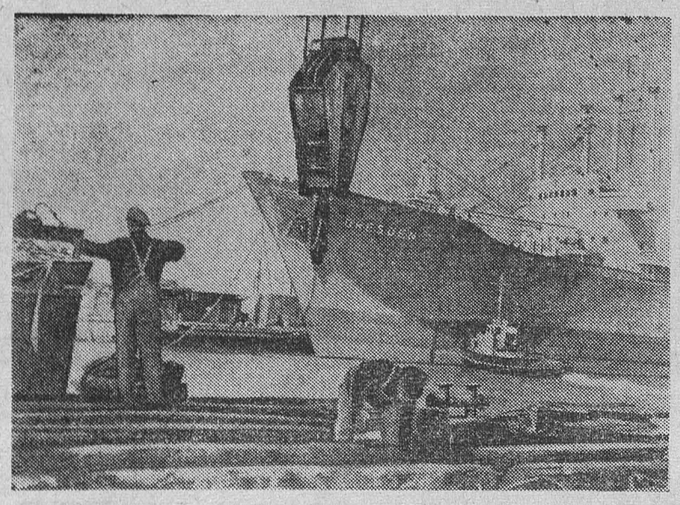

Растет торговый флот Германской Демократической Республики. 35 судов бороздят воды Северного, Балтийского, Средиземного морей, Индийского океана. В 1965 году ГДР будет располагать 110 морскими судами общей грузоподъемностью 500.245 тонн.

На снимке: торговое судно «Дрезден» в порту Варнемюнде.

Фото Центральбильд.

Ноты правительства ГДР правительствам США и ФРГ

БЕРЛИН, 22 августа. (ТАСС). Правительство Германской Демократической Республики в нотах правительствам США и ФРГ заявило протест против заключенного между правительствами ФРГ и США соглашения о предоставлении Федеративной Республике Германии информации относительно применения ядерной энергии в военных целях и о содействии в обучении западногерманских вооруженных сил обращению с атомным оружием.

В ноте правительству США, переданной 21 августа в Праге американскому посольству через министерство иностранных дел Чехословакии, говорится, что атомное вооружение ФРГ углубляет пропасть между обоими германскими государствами и затрудняет восстановление единства Германии, как миролюбивого и демократического государства.

В ноте правительству ФРГ указывается, что вооружение западногерманской армии ядерным оружием и создание сети ракетных баз на ее территории угрожает миру и безопасности в Европе и в случае военных провокаций неизбежно вызвало бы атомный контрудар по Западной Германии.

Секретные документы властей Лаоса

ПЕКИН, 23 августа. (ТАСС). Как передает агентство Синьхуа, лаотянская газета «Хао лао хак сат» опубликовала сообщение о том, что народные вооруженные силы провинции Фонг-Сали в ходе боев против королевской армии Лаоса захватили ряд секретных документов, которые свидетельствуют о том, что правительство Саваникоие дало губернаторам провинций и начальникам уездов секретные указания о подавлении бывших боевых частей Патет-Лао и расправе с бывшими участниками сопротивления.

Газета указывает, что секретные инструкции были направлены в провинции и уезды министром внутренних дел королевского правительства Лаоса еще в декабре 1958 года. Так, командующий первым военным округом в декабре 1958 года приказал арестовать всех кадровых работников бывших боевых частей Патет-Лао, участников сопротивления и всех лиц, поддерживающих контакт с членами партии Нео Лао Хак Сат.

Газета отмечает, что указанные секретные документы свидетельствуют о политике суровых репрессий в отношении лаотянских патриотов и дискриминации в отношении бывших боевых частей Патет-Лао и участников сопротивления, проводимой правительством Саваникоие по указке американских империалистов.

НАМ УДАЛОСЬ СОРВАТЬ ЗАГОВОР ПРОТИВ КУБЫ

Заявление кубинского министра иностранных дел

ПЕКИН, 24 августа. (ТАСС). Как сообщает агентство Синьхуа, министр иностранных дел Кубы Рауль Роа в беседе с корреспондентом агентства Синьхуа в г. Каракасе (Венесуэла) заявил, что на совещании министров иностранных дел американских государств Соединенные Штаты не достигли той цели, которую они ставили перед собой — открыто вмешаться в дела кубинской революции. Рауль Роа и командующий вооруженными силами Кубы Рауль Кастро остановились в Каракасе по пути из Сант-Яго на родину.

ЛОНДОН, 24 августа. (ТАСС). Как передает корреспондент агентства Рейтер из Гаваны, министр иностранных дел Кубы Рауль Роа, возвратившись на родину с совещания министров иностранных дел американских государств в Сант-Яго, заявил, что Куба одержала на совещании победу.

«Нам удалось сорвать международный заговор против Кубы, — сказал он, — мы смогли развеять идею создания полицейских сил под эгидой диктаторов района Карибского моря».

Заявление ЦК КПГ в связи с предстоящим приездом Эйзенхауэра в Бонн

БЕРЛИН, 22 августа. (ТАСС). Коммунистическая партия Германии призывает западногерманских рабочих, крестьян, работников умственного труда и средние слои населения в связи с предстоящим приездом Эйзенхауэра в ФРГ активизировать кампанию против атомного вооружения, об'единиться для борьбы за уменьшение напряженности и за мир. Только тогда президент США сможет составить себе правильное представление о мнении подавляющего большинства западногерманского населения.

Об этом говорится в распространенном агентством АДН заявлении Политбюро ЦК КПГ по поводу предстоящего приезда Эйзенхауэра в ФРГ, которое было передано немецкой радиостанцией «Дейчер фрейхейтсзендер 904».

В заявлении обращается внимание на то обстоятельство, что в Западной Германии Коммунистическая партия, как и при Гитлере, запрещена за последовательную борьбу против милитаризма и за мир. Но, несмотря на это, указывают далее авторы заявления, предложения КПГ по обеспечению мира находят все более широкий отклик у западногерманского населения.

КПГ выдвигает следующие требования:

«Отменить атомное вооружение в Западной Германии и ликвидировать ракетные базы. Отказ обоих германских государств от атомного вооружения и размещения ракет должен быть закреплен договором. Необходимо достичь соглашения об ограничении вооруженных сил обоих германских государств.

Иностранные войска следует постепенно вывести из Германии. Западный Берлин должен быть превращен из опасного очага международной напряженности в демилитаризованный вольный город.

Между государствами НАТО и государствами Варшавского пакта следует заключить пакт о ненападении».

ЦК КПГ обращается к правлению социал-демократической партии Германии с призывом не допустить, чтобы во время пребывания Эйзенхауэра в Бонне остались необсужденными предложения СДПГ о мирном договоре и о сближении обоих германских государств в том виде, в каком они изложены в плане СДПГ по урегулированию германской проблемы.

ОБРАЩЕНИЕ ПУЭРТО-РИКАНСКОЙ ОБЩЕСТВЕННОЙ ОРГАНИЗАЦИИ

НЬЮ-ЙОРК, 23 августа. (ТАСС). Кубинская газета «Нотисиас де ой» 20 августа опубликовала обращение пуэрто-риканской общественной организации «Движение борьбы за независимость Пуэрто-Рико» к проходившему в Сант-Яго совещанию министров иностранных дел стран Америки. В обращении ставится вопрос о предоставлении независимости Пуэрто-Рико, являющейся по существу колонией США.

В обращении указывается, что с 1898 года Пуэрто-Рико является порабощенной страной и что, хотя Соединенные Штаты взяли на себя международное обязательство в отношении Пуэрто-Рико, они ничего не сделали для разрешения национальной проблемы этой страны. Прошел 61 год, говорится в обращении, но ничего не сделано. Более того, проявляется явное нежелание Соединенных Штатов признать за нами независимость. Наша экономика и особенно наша внутренняя и внешняя торговля непосредственно контролируются американскими федеральными законами, в издании которых Пуэрто-Рико не принимает никакого участия. То, что в колониях имеются избирательные урны, это не доказательство наличия в них демократии и справедливости.

Это обращение было направлено в адрес совещания министров иностранных дел стран Америки в Сант-Яго еще 11 августа, однако печать США ничего не сообщала о нем.

ПОБЕДА ЯПОНСКИХ ТЕКСТИЛЬЩИКОВ

ТОКИО, 23 августа. (ТАСС). В Токио закончилась забастовка 85 тысяч рабочих девяти крупных японских текстильных компаний, начавшаяся 17 августа. Участники забастовки, требовавшие увеличения заработной платы, добились победы. Агентство Киодо Цусин сообщило, что эта победа рабочих заставила капиталистов уступить после того, как они в течение четырех лет искусственно держали заработную плату на замороженном уровне.

В результате забастовки японских текстильщиков капиталисты были вынуждены увеличить зарплату каждого рабочего на 1.650 иен и выдать пособия в размере 1.500 иен. Кроме того, рабочим, достигшим 18 лет и имеющим трехлетний стаж работы, установлена минимальная заработная плата в размере 8 тысяч иен.

ГРЕЦИЯ ОТКРЫВАЕТ ДВЕРИ ЗАПАДНОГЕРМАНСКОМУ КАПИТАЛУ

АФИНЫ, 23 августа. (ТАСС). Сегодня в Афины прибыл западногерманский вице-канцлер Эрхард. По сообщениям печати, темой его переговоров с греческим правительством явится широкий круг политических и экономических вопросов и, в частности, вопрос об участии Греции в западноевропейском «общем рынке» и об экономических отношениях между Западной Германией и Грецией.

По сообщению печати, Греция будет добиваться предоставления ей западногерманских кредитов, а также размещения в Греции некоторых военных заказов.

По мнению печати, в качестве платы за готовность Бонна обсуждать эти вопросы Эрхард потребует поддержки Грецией внешней политики Западной Германии и создания благоприятных условий для проникновения западногерманского капитала в Грецию.

—О—

ДЕНЬ АЛЖИРА

КАИР, 24 августа. (ТАСС). Постоянный секретариат Совета солидарности стран Азии и Африки принял решение отметить в этих странах 15 сентября как День Алжира.

КРАТКИЕ СООБЩЕНИЯ

★ Закончил свою работу пленум Центрального совета профсоюзов Чехословакии. Пленум обсудил задачи профсоюзов в борьбе за выполнение и перевыполнение государственных планов во всех областях народного хозяйства страны. Этому вопросу были посвящены доклад председателя Центрального совета профсоюзов Ф. Зупки, выступления участников пленума.

★ В Токио открылся 5-й всеяпонский конгресс матерей. На конгресс прибыло из различных районов страны около 12.000 женщин. Участницам конгресса предстоит обсудить вопросы защиты жизни детей, борьбы за мир и движение женщин.

★ По сообщениям парижской печати, в департаменте Мозель (Франция) разбился американский реактивный истребитель. Пилоту удалось спастись.

(ТАСС).

Страна отметила День Воздушного Флота

Как подлинно всенародный праздник по всей стране был отмечен 23 августа День Воздушного Флота СССР. Трудящиеся нашей Родины чествовали славных летчиков Военно-Воздушных Сил, пилотов гражданской авиации.

Москва. Центральный парк культуры и отдыха имени М. Горького. Со сцены Зеленого театра посетителей приветствовал и поздравил с Днем Воздушного Флота известный полярный летчик В. М. Перов, совершивший героический перелет в Антарктике. Вместе с ним гостями москвичей был дважды Герой Советского Союза генерал-майор авиации П. Я. Головачев, командир корабля «ТУ-114» А. П. Якимов, летавший из Москвы в США.

С утра сотни тысяч ленинградцев заполнили сады и парки, где состоялись массовые народные гулянья, посвященные празднику советских соколов. В аллеях и на площадях Центрального парка культуры и отдыха имени С. М. Кирова посетители осматривали отечественные самолеты, вертолеты, планеры. Немало народу побывало на лекциях «Воздушные помощники», «Выдающиеся достижения советского самолетостроения». Народные гулянья в честь Дня Воздушного Флота состоялись в Петродворце, Пушкине, Павловске, Ломоносове и других пригородах Ленинграда.

В Таллине — приморском городе героями дня тоже были покорители воздушных просторов. Здесь открылась выставка авиационной техники. У стендов таллинцы встретились с летчиками — Героями Советского Союза, пилотами гражданской авиации, налетавшими по 2—3 миллиона километров. Свое искусство продемонстрировали планеристы и парашютисты.

В центре столицы Киргизии, у здания Академии наук, возвышается бюст прославленного военного летчика дважды Героя Советского Союза Талгата Бегельдинова. О нем и его товарищах, отличившихся в годы Великой Отечественной войны, рассказывали трудящимся участники боев. Успешно трудятся земляки Бегельдинова — пилоты киргизской группы Гражданского воздушного флота. Из Фрунзе серебристые машины стартуют на Ташкент, Алма-Ату, Новосибирск, города Киргизии. В самые отдаленные горные районы и пастбища республики на самолетах доставляются грузы. Незадолго до Дня Воздушного Флота между Москвой и Фрунзе стали курсировать самолеты «ИЛ-18». Это расстояние они преодолевают за пять с небольшим часов.

Авиационный спортивный праздник состоялся в Туле. Вокруг зеленого поля аэродрома собрались десятки тысяч зрителей. Перед ними развернулось интересное зрелище. На воздушной арене выступали члены местного аэроклуба ДОСААФ — летчики, планеристы, парашютисты, среди них рекордсменка мира по парашютному спорту работница Н. Курашева. Группа членов Центрального аэроклуба СССР имени В. П. Чкалова совершила показательные полеты на вертолете «МИ-1».

Над столицей Чувашии — Чебоксарами, над Волгой реяли самолеты аэроклуба ДОСААФ. Они выполняли фигуры высшего пилотажа. Жители города, собравшиеся на волжской набережной, наблюдали прыжки парашютистов в воду.

Народные гулянья, либо авиационно-спортивные праздники были проведены в столицах союзных республик, а также в Днепропетровске, Чебоксарах, Сыктывкаре, многих других городах.

Вечером в ознаменование Дня Воздушного Флота СССР столица нашей Родины Москва, столицы союзных республик салютовали двадцатью артиллерийскими залпами.

(ТАСС).

Спорт

Молодцы, моторостроители!

Футбольная команда Ташкентского СКВО — одна из сильнейших в Узбекистане. Она не раз побеждала и коллективы класса «Б». Понятен поэтому интерес, который проявили барнаульцы к товарищеской встрече этой команды с футболистами Алтайского моторного завода, выступающими в чемпионате края по первой группе. Матч состоялся в минувшее воскресенье на стадионе «Динамо».

Игра началась атаками хозяев поля. Они старательно разыгрывают комбинации, создают острые ситуации у ворот узбекских спортсменов, однако счет им открыть не удается. Гости, отразив атаки барнаульцев, сами переходят в наступление и доводят счет до 2:0 в свою пользу. Но в конце первой половины защитник армейцев, желая выбить мяч за лицевую линию, неожиданно сильно срезает его в собственные ворота. Счет становится 2:1. Во втором тайме моторостроители увеличивают натиск. Атаки их все опаснее. Они сначала сравнивают счет, а потом доводят его до 3:2 в свою пользу. Попытки гостей отыграться к успеху не привели. Победу одержали барнаульцы.

Одновременно состоялась товарищеская встреча волейболистов Ташкента и Барнаула. Победу в ней также завоевали алтайские спортсмены (3:1).

—О—

Первенство по шахматам среди слепых

В городе Улан-Удэ состоялись соревнования шахматистов Всероссийского общества слепых по группе «Б». На состязаниях встретились спортсмены областей и краев Сибири и Дальнего Востока.

В результате розыгрыша на первое место вышел Приморский край. Команда алтайских спортсменов — на третьем месте.

Бурятский республиканский Совет союза спортивных обществ и организаций наградил дипломами команды, занявшие три первых места, и свидетельствами — участников соревнований, добившихся наилучших результатов на своих досках. Команда Алтая награждена дипломом третьей степени.

К. СЫДЕНОВ,
судья матча.

г. Улан-Удэ.

Со счетом 4:1

Барнаульские урожаевцы провели в минувшее воскресенье свою очередную календарную встречу на первенство СССР по футболу в классе «Б». Они играли в Новосибирске с местной командой «Сибсельмаш». Матч прошел при преимуществе хозяев поля и закончился в их пользу со счетом 4:1.

Редактор М. АБРАМОВ.

В КИНО:

Горпарк. ЛЕТНИЙ КИНОТЕАТР.
ВОЕННАЯ ТАЙНА.
ПОЮЩЕЕ, ЗВЕНЯЩЕЕ ДЕРЕВЦЕ.

Кинотеатр «РОССИЯ».
ОБГОНЯЮЩАЯ ВЕТЕР.
Документальный широкоэкранный фильм ЛЕСНОЙ МУЗЕЙ, В ГОРАХ САЯНСКИХ, ПЕСНИ ГОР, ЧЕРЕЗ ПОРОГИ ЕНИСЕЯ.
Сеанс в 7 ч. 45 м. вечера.

Кинотеатр «РОДИНА».
ОБГОНЯЮЩАЯ ВЕТЕР.

Летний КИНОТЕАТР.
(На краевой выставке).
ПЕРВЫЙ ЭКЗАМЕН.
Сеансы: в 4, 6, 8 ч. вечера.

Кинотеатр «ОКТЯБРЬ».
Новый художественный фильм СЫНОВЬЯ ИДУТ ДАЛЬШЕ.
Сеансы: в 10, 11-45, 1-30, 5, 8-30, 10 ч. 15 м.
Документальный цветной фильм БАЛЕТ БОЛЬШОГО ТЕАТРА (в Лондоне).
Сеансы: в 3-15, 6-45.

БАРНАУЛЬСКИЙ СТАТИСТИЧЕСКИЙ ТЕХНИКУМ ОБ'ЯВЛЯЕТ ДОПОЛНИТЕЛЬНЫЙ НАБОР УЧАЩИХСЯ
на 1959—60 учебный год на плановое отделение.
Принимаются лица, окончившие 10 классов средней школы.
Срок обучения — 1 год 10 месяцев. Условия приема общие для техникумов.
Адрес техникума: проспект Ленина, 6 (во дворе), тел. 12-54.

БАРНАУЛЬСКОЕ ОТДЕЛЕНИЕ ТОМСКОЙ ЖЕЛЕЗНОЙ ДОРОГИ ПРОИЗВОДИТ НАБОР НА КУРСЫ **главных и старших кондукторов.**
Срок обучения один месяц, за период учебы стипендия—210 руб.
После сдачи испытаний оплата сдельная — от 1.000 руб. до 1.200 руб. в месяц.

Алтайская школа плодоовощеводства

ОБ'ЯВЛЯЕТ ПРИЕМ УЧАЩИХСЯ на 1959—60 учебный год.

Школа находится в г. Барнауле на базе Алтайской плодово-ягодной опытной станции.

Готовит **бригадиров-садоводов и звеньевых садоводческих бригад.**

В школу принимаются колхозники, работники МТС, РТС и совхозов края, окончившие 10 классов, а также практики с образованием не ниже 7 классов. Учащиеся обеспечиваются стипендией в размере 140 руб. в месяц, общежитием и постельными принадлежностями.

Членам колхозов, по решению общего собрания колхоза, оказывается дополнительная помощь в размере от 20 до 25 трудодней и 100 руб. деньгами в месяц.

За работниками совхозов сохраняется средняя заработная плата, исчисленная из суммы их заработка за 12 месяцев, но не свыше 400 руб.

Срок обучения один год. Начало занятий 1-го декабря 1959 года.

При поступлении в школу необходимо представить следующие документы: свидетельство о рождении, свидетельство об образовании, справку о состоянии здоровья, направление из колхоза, МТС, РТС или совхоза, выписку из решения общего собрания колхозников, паспорт или справку с места жительства.

Документы направлять по адресу: город Барнаул, 20, Змеиногорский тракт, 64.

Школа ФЗО № 2

ПРОДОЛЖАЕТ ПРИЕМ УЧАЩИХСЯ

для подготовки плотников, мотористов электробензопил и трактористов для лесозаготовительных работ.

Срок обучения 6—10 месяцев.

На учебу принимаются юноши в возрасте 16—26 лет с образованием 5—7 классов.

В период обучения учащиеся получают бесплатное питание и обмундирование.

Иногородним учащимся предоставляется общежитие.

Начало занятий 1 сентября сего года.

Заявление о приеме на учебу подается на имя директора школы. К заявлению прилагаются документ об образовании, справки с места жительства и о состоянии здоровья, 3 фотокарточки. Паспорт пред'является лично.

Адрес школы ФЗО: ст. Тягун, Сорокинский район.

Алтайская школа строительных мастеров (десятников)

ПРОИЗВОДИТ НАБОР УЧАЩИХСЯ на 1959—60 учебный год.

ШКОЛА ГОТОВИТ МАСТЕРОВ-ДЕСЯТНИКОВ, строителей широкого профиля и МАСТЕРОВ-ТЕХНОЛОГОВ по производству строительных материалов для работы в колхозах, совхозах и межколхозных строительных организациях края.

Срок обучения ОДИН год.

Начало занятий с 15 октября 1959 года.

В школу принимаются без вступительных экзаменов лица в возрасте не моложе 18 лет, с законченным семилетним образованием, имеющие не менее 2-х лет практического опыта на строительстве, с обязательным направлением колхоза, совхоза или межколхозной строительной организации.

При себе иметь паспорт и военный билет с отметкой о снятии с учета.

Школа обеспечивает: членов колхозов и рабочих МСО стипендией в размере 140 рублей, семейных рабочих совхозов—100 рублей в месяц, бесплатным общежитием и постельной принадлежностью.

За справками обращаться по адресу: Алтайский край, Мамонтовский район, село Мамонтово, Алтайская школа строительных мастеров-десятников. Дирекция.

НОВОСИБИРСКИЙ МЕДИЦИНСКИЙ ИНСТИТУТ
(Красный проспект, 58)
ОБ'ЯВЛЯЕТ КОНКУРС
в клиническую ординатуру по специальности:
рентгенология — 2.
психиатрия — 2.
терапия — 1.

В связи с открытием автодорожного моста через реку Обь паромная переправа в городе Барнауле прекращает свою работу.

Неиспользованные БИЛЕТЫ подлежат сдаче в управление малых рек до 1 сентября с. г.

После указанного срока претензии приниматься не будут.

СРЕДНЯЯ ШКОЛА РАБОЧЕЙ МОЛОДЕЖИ № 1 ПРОИЗВОДИТ ЗАПИСЬ УЧАЩИХСЯ на 1959—1960 учебный год в 4 — 10 КЛАССЫ
ежедневно с 9 ч. до 1 ч. дня и с 6 ч. до 9 ч. вечера.
Адрес школы: ул. Мамонтова, 23.

ТИПОГРАФИИ «АЛТАЙСКОЙ ПРАВДЫ» ТРЕБУЮТСЯ
КОЧЕГАРЫ
(мужчины и женщины)
и ученики-печатники.
Обращаться: ул. Короленко, 105.

ТРЕБУЮТСЯ:
Технички и прачки.
Обращаться: проспект Ленина, 41, общежитие крайкома КПСС.

АЛТАЙСКОЙ ЭКСПЕДИЦИИ «СИБГИПРОСЕЛЬХОЗСТРОЯ» — **главные инженеры** проектов по электрификации и гражданскому строительству в колхозах и совхозах.
Оплата по II ведущей категории.
Обращаться по адресу: г. Барнаул, ул. Короленко, 119, телефон 14-43.

БАРНАУЛЬСКОЙ СУДОВЕРФИ — на постоянную работу **главный бухгалтер**, знакомый с учетом промышленного предприятия.
Обращаться: **Барнаул, Солдатовский взвоз, 4.**

ТРЕБУЕТСЯ КВАРТИРА.
С предложением обращаться: **гор. Барнаул, ул. Короленко, 105, телефон 3-46 (два звонка).**

Иванкова Валентина Кирилловна, проживающая в г. Барнауле, по ул. Песчаной, 188, возбуждает дело о разводе с **Иванковым** Николаем Ивановичем, проживающим в с. Зятьково Панкрушихинского района Алтайского края.

Дело подлежит рассмотрению в нарсуде Панкрушихинского района Алтайского края.

Гольцев Василий Дмитриевич, проживающий в г. Барнауле, по проезду Эмилии Алексеевой, 11, кв. 1, возбуждает дело о разводе с **Гольцевой** Прасковьей Алексеевной, проживающей Алтайский край Краюшкинский район Журавлихинский сельсовет Березовское отделение Журавлихинского зерносовхоза.

Дело подлежит рассмотрению в нарсуде 4-го участка Октябрьского района г. Барнаула.

Шварцкопф Андрей Андреевич, проживающий в г. Барнауле, по ул. Кирова, 195-а, возбуждает дело о разводе с **Селиверстовой** Анной Ивановной, проживающей в г. Бийске, по ул. Болотной, 135.

Дело будет слушаться в нарсуде г. Бийска.

Кузовлева Екатерина Андреевна, проживающая в г. Барнауле, по ул. Тяптиной, 85, возбуждает дело о разводе с **Кузовлевым** Петром Гавриловичем, проживающим в Кемеровской области, г. Междуреченск, 3 квартал, д. 3, кв. 10.

Дело подлежит рассмотрению в народном суде 2 участка Центрального района г. Барнаула.

Горбунов Василий Петрович, проживающий в г. Барнауле, проезд Пирогова, 14, пос. Осипенко, возбуждает дело о разводе с **Горбуновой** Галиной Андреевной, проживающей в г. Барнауле, кожзавод, по ул. Ленинской, 23.

Дело будет слушаться в нарсуде 3-го участка **Октябрьского** района г. Барнаула.

Администрация, парторганизация и местком профсоюза Барнаульского грузового автохозяйства № 3 с глубоким прискорбием извещают о безвременной скоропостижной смерти сотрудницы автохозяйства

СПЕРАНСКОЙ Ии Алексеевны

и выражают глубокое соболезнование семье покойной.

Вынос покойной 25 августа, в 4 часа дня, из дома по ул. Микронной, 17.

Коллектив Алтайского сельскохозяйственного института с глубоким прискорбием извещает о преждевременной смерти заведующей кафедрой физики

ФЕДОРОВОЙ Марии Александровны,

последовавшей 22 августа после продолжительной болезни, и выражает соболезнование семье покойной.

АДРЕС РЕДАКЦИИ И ИЗДАТЕЛЬСТВА: г. Барнаул, ул. Короленко, 105. ТЕЛЕФОНЫ: справки (круглые сутки) 3—46 и 14—03, редактор 14—03, зам. редактора 15—48, ответ. секретарь 18—12, зам. ответ. секретаря 4—54, ОТДЕЛЫ: партийной жизни 4—71, пропаганды 17—55, советского строительства 4—54, промышленно-транспортный 22—66, сельскохозяйственный 19—22, культуры и быта 7—47, информации 8—30, писем трудящихся 15—84, прием корреспонденции по телефону — междугородный прямой 13 и городской 17—78, упр. издательством 16—71, прием заказов и отдел об'явлений 3—46 два зв., бухгалтерия 17—02.

АГ 04660. Типография издательства «Алтайская правда». Тираж 145.000 экз.