Год издания 42-й. ПРОЛЕТАРИИ ВСЕХ СТРАН, СОЕДИНЯЙТЕСЬ!

АЛТАЙСКАЯ ПРАВДА

Орган Алтайского краевого, Барнаульского городского комитетов КПСС, краевого и Барнаульского городского Советов депутатов трудящихся

№ 196 (11413) | Пятница, 21 августа 1959 г. | ЦЕНА 20 КОП.

Это решает успех семилетки

Во всех уголках нашей страны кипит творческий труд советских людей, с невиданной энергией взявшихся за осуществление величественных планов семилетки, намеченных XXI с'ездом КПСС. Новую волну социалистического соревнования за досрочное выполнение планов, ускорение технического прогресса во всех отраслях народного хозяйства вызвали решения июньского Пленума ЦК КПСС, его Обращение к трудящимся Советского Союза.

Выполнение широкой программы ускорения технического прогресса, внедрения комплексной механизации и автоматизации, намеченной июньским Пленумом ЦК КПСС, открывает неограниченные возможности для дальнейшего роста производительности труда, определяющей в конечном итоге успех выполнения наших планов.

«Повышение производительности труда, — указывал Владимир Ильич Ленин, — **составляет одну из коренных задач, ибо без этого окончательный переход к коммунизму невозможен».**

Советские люди одновременно с внедрением новой, более совершенной техники, комплексной механизации и автоматики настойчиво ищут другие пути повышения производительности труда, смело вскрывают и ставят на службу семилетке неиспользованные резервы. В наши дни, наполненные пафосом созидания, все ярче проявляются черты коммунистического отношения к труду, замечательные приметы той самоотверженной заботы рядовых рабочих о повышении производительности труда, о которой писал В. И. Ленин еще в 1919 году в статье «Великий почин».

Могучий под'ем народной инициативы с огромной силой проявился в благородном патриотическом почине вышневолоцкой прядильщицы Валентины Гагановой, которая добровольно перешла из передовой в отстающую бригаду. Этот замечательный почин нашел в нашей стране сотни, тысячи последователей. На Алтае одними из первых примеру Валентины Гагановой последовали помощник мастера третьего ткацкого цеха Барнаульского меланжевого комбината И. Отмашкин и помощник мастера третьего ткацкого цеха Барнаульского хлопчатобумажного комбината Н. Сердцев, помощник мастера Бийской текстильной фабрики А. Салахутдинов и другие. Число последователей Валентины Гагановой в промышленности, на транспорте, в строительстве и сельском хозяйстве нашего края ширится с каждым днем. Примечательно, что почин Гагановой активно подхватили участники соревнования за звание коллективов коммунистического труда. Всемерное распространение патриотического начинания, подтягивание отстающих бригад до уровня передовых составляет огромный резерв повышения производительности труда.

Благородно, по-коммунистически поступили слесарь Петр Бронников и наладчик Григорий Юпатов с Алтайского моторного завода, решившие помочь молодым рабочим в повышении своей квалификации путем создания на предприятии школ-бригад. Выступив с этим предложением, Бронников и Юпатов отказались от какой-либо дополнительной оплаты за обучение молодых рабочих. Ценная инициатива моторостроителей также должна найти широкое распространение. Нетрудно представить, какой поистине неисчерпаемый резерв роста производительности труда таит в себе повышение квалификации молодых рабочих.

Яркие примеры заботы о повышении производительности труда можно найти сейчас, в горячие дни уборочной страды, в колхозах и совхозах Алтая. Передовые комбайнеры и машинисты лафетных жаток изо дня в день добиваются высокой выработки на уборке. В то же время не секрет, что во многих хозяйствах средняя выработка на комбайн или лафетную жатку продолжает оставаться низкой. Это происходит из-за отставания остальных механизаторов, многие из которых нынче первый год участвуют в уборке и не имеют достаточного опыта. Поэтому во многих колхозах и совхозах сейчас находит распространение шефство более опытных механизаторов над молодежью. Как правило, это приносит замечательные результаты.

Самоотверженная борьба трудящихся нашего края за досрочное выполнение планов, внедрение новой техники и передовой технологии, механизация производственных процессов обеспечили успешное выполнение промышленными предприятиями края плана первого полугодия этого года. Достигнуто значительное повышение производительности труда, план роста которой выполнен на 104 процента. Результаты могли быть еще лучшими, если бы на всех предприятиях развернули подлинную борьбу за повышение производительности труда. К сожалению, на таких предприятиях, как бийский завод «Продмаш», Бийская спичечная фабрика, Барнаульский завод геофизической аппаратуры, Славгородский строительный трест и другие, план роста производительности труда за первое полугодие не был выполнен.

Руководители некоторых предприятий, возлагая надежды на новую, более высокопроизводительную технику, внедрение автоматики, упускают из виду такие резервы повышения производительности труда, как лучшее использование имеющегося оборудования, его модернизация, внедрение так называемой малой механизации, осуществление предложений рационализаторов. Такие резервы есть на каждом предприятии, надо только умело их использовать, поднять на борьбу за повышение производительности труда весь коллектив.

Производительность труда находится в прямой зависимости от того, как организована работа. **«Высший технический прогресс,** — говорится в Обращении июньского Пленума ЦК КПСС, — **предполагает высшую организацию производства и труда».** Между тем на многих предприятиях допускаются серьезные недостатки в организации труда. Простои станков и другого оборудования, несвоевременное обеспечение материалами и инструментом рабочих, несовершенство технологии, задержки из-за вспомогательных операций — все это резко снижает производительность труда. Особенно сильно сказываются недостатки в организации работ в строительных организациях края.

Сегодня в «Алтайской правде» публикуются обязательства тружеников промышленных предприятий Алтайского экономического района. Рабочие, инженерно-технические работники поставили перед собой почетную цель — **выполнить задания семилетки по уровню производства и внедрению новой техники за шесть лет.** В обязательствах коллективов предприятий намечена широкая программа внедрения новой техники и передовой технологии, осуществления комплексной механизации и автоматизации производства. Дело теперь за тем, чтобы настойчиво претворять в жизнь намеченные мероприятия, использовать все резервы для неуклонного повышения производительности труда.

В производстве — первая турбина для Братской ГЭС

ЛЕНИНГРАД, 19 августа. (ТАСС). В гидротурбинном и других цехах металлического завода началось изготовление статора и других закладных частей первой турбины для Братской ГЭС. Одновременно отрабатывается технология производства сварно-литого рабочего колеса. Заводские специалисты с помощью ученых разработали конструкцию быстроходного рабочего колеса, обеспечивающую повышение мощности турбины с 200 тысяч киловатт до 225 тысяч киловатт.

Для этих самых мощных в мире турбин предусмотрено применение электрогидравлических регуляторов. Они позволят осуществить групповое автоматическое управление машинами.

Героиня колхозного труда

РЯЗАНЬ, 19 августа. (ТАСС). В селе Ижевском состоялся митинг, посвященный открытию бронзового бюста дважды Героя Социалистического Труда бригадира телятниц колхоза «Дело Октября» К. К. Петуховой. В митинге приняли участие до десяти тысяч человек — представители рабочих, колхозников и интеллигенции области.

Вот уже 28 лет трудится тов. Петухова в колхозе. Более семи лет она работала дояркой и свыше 20 лет — телятницей и бригадиром телятниц. За это время она вырастила для колхоза шесть тысяч племенных телят.

Свой опыт тов. Петухова охотно передает другим животноводам.

Ученицы тов. Петуховой — телятницы колхоза «Маяк революции» — Герой Социалистического Труда П. С. Тарасова и молодая телятница колхоза «Большевик» Валя Праушкина рассказали на митинге о большом значении опыта К. К. Петуховой в крутом под'еме животноводства. С теплым словом привета выступил земляк рязанцев, народный артист СССР А. С. Пирогов.

МОЩНЫЙ ХЛЕБНЫЙ ПОТОК — НА ЭЛЕВАТОРЫ!

Изо дня в день наращивать темпы хлебозаготовок!

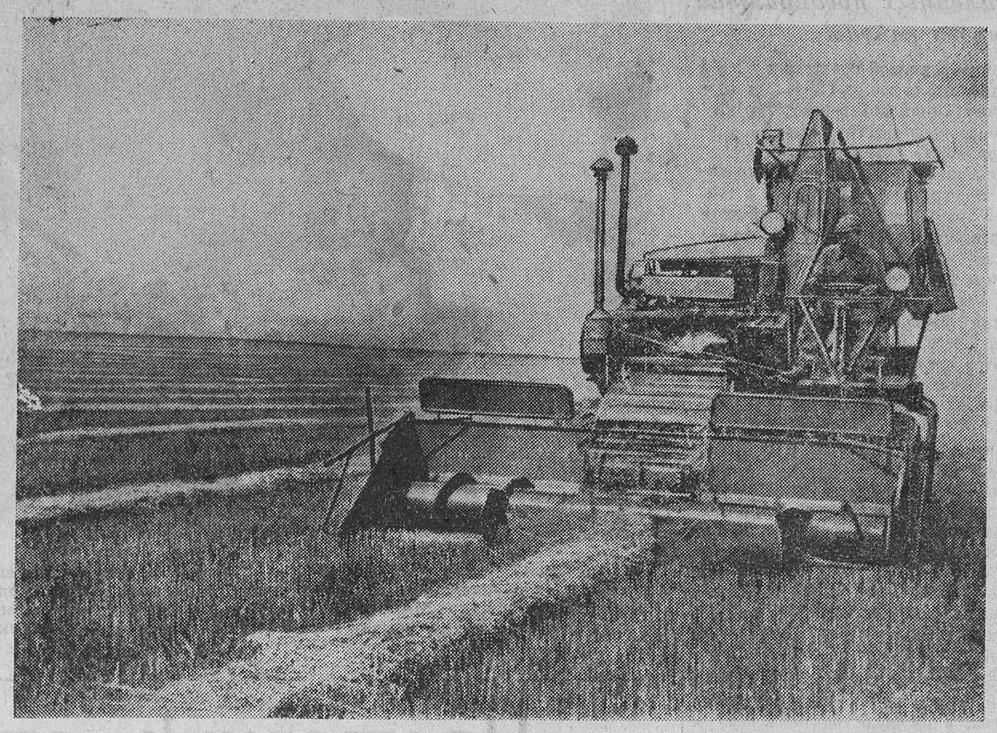

В колхозе «Завет Ильича» Шипуновского района отлично трудится комбайнер Н. С. Головин. За день он подбирает и обмолачивает валки самоходным комбайном с 20 гектаров. На снимке: комбайнер Н. С. Головин ведет подборку валков.

Фото П. Ховрина.

ГВАРДЕЙЦЫ УБОРКИ

Гвардейцы уборки, гвардейцы уборки,
Алтая целинного цвет!
В кипеньи страды
Вы от зорьки до зорьки
Идете дорогой побед.

Пшеница течет
Нескончаемой лавой,
Горою встает в закромах.
И вновь оживает гвардейская слава
В родимых алтайских степях.

Прислушайся:
Песни звенят молодые
Над ширью просторов степных.
Они прославляют хлеба золотые
И наших людей золотых.

Таких, как Рутковский, Татьков, Поедалов,
Как Дьяков, как Петр Сергачев —
Гвардейцев уборки,
Умельцев бывалых,
Алтая отважных сынов.

Пусть весть о победе проносится
птицей,
Пусть знает и верит страна,
Что наши богатства алтайской пшеницы
Убрать мы сумеем сполна,
До зерна!

Ц. СОЛОДАРЬ.
(Выездная редакция «Литературной газеты» на целине).

Не ставьте палки в колеса, т. Ковалев

Открытое письмо механизаторов колхоза «Путь Октября» директору Зайцевской РТС

Уважаемый т. Ковалев! Мы думаем, вам известно о том, что в нашем Тальменском районе и, в частности, в колхозе «Путь Октября» началась массовая уборка урожая. А вот мы, механизаторы, по вашей милости вынуждены сидеть. Правда, не в прямом смысле этого слова. Мы работаем. Но как? Час косим, а два ремонтируем машины.

Вот трактор С-80, который вверенная вам РТС капитально «отремонтировала» еще зимой. (Напомним, что за ремонт этой машины колхоз перечислил РТС 30 тысяч рублей). Так вот, этот трактор простоял почти всю весну, лето и стоит по сей день.

Или взять ремонт комбайнов. Вы, конечно, не забыли, какие «дружеские беседы» вели с Леонидом Степановичем Ромашенко, старейшим комбайнером нашего колхоза, когда он настоятельно просил вас изготовить 300 шестигранных гаек. Не для себя просил, для колхоза, для общего дела. Если бы не райком партии, не знаем, может быть, и по сей день этих гаек у нас бы не было.

Мы понимаем, что в РТС иногда нет нужных запасных частей и материалов. Но признайтесь, что выточить ось к лафетной жатке было из чего. Однако и в этом случае нам пришлось ездить целый месяц к вам, умолять, просить.

Вы можете возражать, что это было давно. Давайте о настоящем поговорим.

Поработав день на косовице, вышла из строя лафетная жатка у машиниста т. Меркулова (вторая бригада). Срочно потребовалась электросварка. Мы звонили, писали, посылали в РТС нарочных с настойчивой просьбой прислать к нам электросварку. Вы обещали, давали слово, но электросварочного аппарата так и нет.

В той же второй бригаде стоит комбайн Николая Фролова — нужно заварить прицеп копнителя и угольник соломотранспортера. Вот-вот остановится комбайн Владимира Башмакова — нужно приварить кронштейн под'ема жатки и т. д. и т. п.

Нет, т. Ковалев, не волнует вас судьба урожая. Если бы вы по-настоящему болели за интересы государства, то давно бы распорядились отремонтировать силосоуборочный комбайн, сделать сигнальные свистки к агрегатам, которые еще весною были заказаны, а техлетучки аккуратно, по графику приходили бы в колхозы и бригады. Словом, Зайцевская РТС включилась бы в борьбу за урожай. Пока, к сожалению, этого не видно.

По поручению механизаторов колхоза «Путь Октября»: Г. ЧИКИНЕВ — механик, М. ПРИТЧИН — бригадир, А. ЛАПШИН — комбайнер, Л. РОМАШЕНКО — комбайнер, А. БАРСУКОВ — тракторист и другие.

Тальменский район.

СЕЛЬКОРОВСКИЙ ПОСТ СООБЩАЕТ

Почему В. Титов допустил брак

Неплохой урожай вырастили нынче хлеборобы сельхозартели «Коминтерн». В колхозе началась уборка. Однако с первых же дней отдельные недобросовестные люди начали допускать брак.

У полевой дороги, что идет в соседний колхоз имени Войкова, — большая полоса пшеницы. Ее убирает машинист лафетной жатки Василий Титов. Как наплевательски относится он к уборке! Высота среза — недопустимая, на каждом шагу огрехи, повсюду, куда ни глянь, стоят гривы нескошенного колоса.

Почему же Василий Титов допустил брак? Ведь хлеб на этом поле не полег и его можно убрать безукоризненно. Потому только, что он не отремонтировал режущий аппарат жатки.

Удивляет одно: почему ни бригадир т. Ядренов, ни руководители колхоза не заметили этого, не подсказали машинисту Василию Титову, как надо отрегулировать режущий аппарат жатки, чтобы избежать бракодельства на косовице хлеба.

Н. ГРИДНЕВ,
член селькоровского поста «Алтайской правды».

Тогульский район.

Говорят: „Хлеб будет“ Скажите: „Хлеб есть!“

Руководители некоторых хозяйств Усть-Пристанского района с большой охотой поддерживают разговоры о капризах сибирской погоды. Эти беседы имеют совершенно определенную цель: хоть как-нибудь оправдать свою нерасторопность, а порой и просто бездеятельность в самое горячее время уборочной страды.

Прошедшие в первой половине августа дожди и в самом деле помешали хлеборобам организованно начать косовицу хлебов. Но давно уже высохла земля, зашелестели на ветру налитые колосья, а в Усть-Пристани все еще продолжается раскачка, все еще поглядывают на небо: не выглянет ли откуда тучка.

Начальник инспекции сельского хозяйства райисполкома т. Проскурин, едва выехав за околицу районного центра, сделал ряд открытий. Оказалось, например, что хлеба давно созрели, и не косить их немедленно — значит совершить преступление. Руководящему взору открылась довольно унылая картина, которая затем повторялась в разных вариантах во время путешествия т. Проскурина по Пристанскому совхозу.

На втором отделении почти все комбайны и жатки оказались на приколе. Механизаторы занимались разными делами по принципу: «хоть пень колотить, лишь бы день проводить». Механик отделения т. Белкин жаловался и на нехватку запасных частей, и на недостаток тракторов, и на прочие причины, которые успел придумать тут же, не сходя с места, ибо немало исправных тракторов стояло на усадьбе отделения.

С другой стороны, если поверить, что Пристанскому совхозу и в самом деле не хватает тракторов, то почему бы не использовать опыт передовых хозяйств, где успешно применяются сцепы различных агрегатов. В совхозе же об этом ведутся лишь бесплодные разговоры. Главному агроному совхоза т. Розову хватило энергии только на то, чтобы прочитать попавшее под руки пособие по спариванию агрегатов. Но, споткнувшись на первой технической трудности, он отложил пособие в сторону и махнул рукой: дескать, обойдемся без разных выдумок.

В совхозе, как, впрочем, и во многих других хозяйствах района, никто не может определенно сказать, когда будут закончены косовица, подбор валков, сдача хлеба государству — нет рабочего плана уборки. По инициативе райкома партии было задумано дать каждому механизатору на руки индивидуальный рабочий план на уборку. Однако все это осталось пока благим пожеланием, а многие хлеборобы не знают даже нагрузки на каждую машину в период уборки.

Холодком веет от оптимизма секретаря райкома КПСС тов. Зайцева:

— Не подвела бы погода... Хлеб нынче будет.

А хлеб уже есть. Надо только вывести все машины в поле и убирать его. Пока же Усть-Пристанский район плетется в хвосте. На 15 августа в краевой сводке он на пятьдесят втором месте.

Надо беречь урожай, каждое хлебное зерно. Между тем факты говорят о том, что в Усть-Пристани с первых дней теряется огромное количество хлеба.

Кажется, уже как таблицу умножения знает всякий на селе, что нельзя бросать первый валок на дорогу, в канавы, в бурьян. И все же бракодельство продолжается.

Вот идут одна за другой лафетные жатки по полям второй бригады колхоза «Страна Советов». На первой — Николай Гончаров, на второй — Николай Ефанов. Один оставляет высокий срез, кое-как выщипывая колосья, другой прокладывает золотую тропинку на дороге. Валок ложится под колеса автомашин.

Случаи бракодельства остаются безнаказанными. В третьем отделении Пристанского совхоза были допущены крупные потери хлеба. Бракоделы допускали высокий срез, много огрехов, бросали валок на дорогу. Комбайнер Федосов при обкосах упустил зерно в солому. Дирекция совхоза решила наказать бракоделов. Вместо того, чтобы сделать это в тот же день, наказать губителей народного богатства, в канцелярии совхоза долго держали приказ под сукном и в результате ослабили действенность наказания. А часто руководители хозяйств вообще смотрят на брак сквозь пальцы.

Плохо налажено культурно-бытовое обслуживание хлеборобов. В колхозе «Страна Советов» не снабжают механизаторов питьевой водой. Полевые станы не оборудованы, красные уголки не работают, не слышно в поле и агитаторов. Приехавшие на помощь люди из города высказывают недовольство равнодушием работников колхоза. Эти недостатки свойственны и колхозу «Родина», артели «Ленинский путь», Краснодарскому совхозу.

Хлеба в Усть-Пристанском районе занимают девяносто тысяч гектаров. Скошена пока ничтожная доля этих посевов. А ведь в районе сейчас достаточно техники, чтобы вести уборку широким фронтом. Здесь выросло немало замечательных мастеров уборки, таких, как Федор Романов и Михаил Востриков из колхоза имени Ленина, Иван Рогозин и Иван Корягин из Пристанского совхоза. Требуется лишь умелое и оперативное руководство уборочными работами. Нужно усилить партийное влияние на всех основных участках, где решается судьба большого хлеба. И это — прямой долг Усть-Пристанского райкома партии.

В. ГУСЕЛЬНИКОВ.

Усть-Пристанский район.

Добрые вести с полей и токов

Так держать!

ТОПЧИХА. **(По телефону).** Коллектив Чистюньского свеклосовхоза завершает косовицу и обмолот хлебов. Здесь высокими темпами идет сдача зерна государству. К 20 августа совхоз выполнил план хлебозаготовок на 70 процентов.

В совхозе развернулось соревнование **за завершение уборки и выполнение плана хлебосдачи к 23 августа.**

— Это будет наш лучший подарок предстоящему Пленуму ЦК КПСС, — заявляют труженики совхоза.

Среди колхозов района первое место в соревновании на хлебозаготовках прочно удерживают хлеборобы сельхозартели «Искра». Они уже сдали 180 тысяч пудов зерна. Ежедневно с токов колхоза на элеватор отправляется по 4.800—4.900 центнеров хлеба нового урожая.

За день сдано 27 тысяч пудов

ПАВЛОВСК. Отличные хлеба нынче снова вырастили рабочие отделения «Урожайное» Павловского совхоза. По 31 центнеру с каждого гектара дает ячмень, высокие намолоты овса и пшеницы. Коллектив отделения организованно ведет подборку и обмолот валков и отправляет хлеб в закрома Родины.

18 августа с токов отделения было отправлено на хлебоприемный пункт 27 тысяч пудов зерна нового урожая и подготовлено к отправке еще 36 тысяч пудов.

Дружно работают на уборке механизаторы Прутского совхоза. К 18 августа они скосили 84,3 процента колосовых.

В колхозе имени Калинина отличается на жатве агрегат комбайнера Алексея Яковлевича Романова. За последнюю неделю он скосил хлеба лафетной жаткой с площади 169 гектаров, доведя наивысшую выработку в день до 53 гектаров. С 16 августа Алексей Яковлевич включил свой комбайн С-6 на подборку валков. За три дня он подобрал и обмолотил урожай с 80 гектаров.

Успех Федора Рутковского

В соревновании машинистов лафетных жаток среди механизаторов совхоза «Искра» Белоглазовского района первое место прочно занимает агрегат прославленного мастера уборки Федора Рутковского. Сцепом двух лафетных жаток Федор Рутковский скосил 1.000 гектаров зерновых с отличным качеством. **Среднесуточная выработка на агрегат составляет 70 гектаров.**

До конца жатвы коллектив агрегата взял обязательство скосить еще 500 гектаров высокоурожайных хлебов.

Нет, не берегут здесь урожай

В этот солнечный день на центральной усадьбе совхоза «Пролетарий» было многолюдно. У конторы совхоза мы встретили главного инженера Андрея Степановича Марущенко.

Разговор начался с того, что волнует сейчас каждого хлебороба.

— Как подготовлена техника к уборке?

— Тракторы и комбайны отремонтированы вовремя и хорошо, — уверенно ответил главный инженер.

— А сколько сцепов работает на полях?

— Десять.

Подходим к доске показателей.

— Когда начали косить?

— Второго августа.

За четырнадцать дней скошено в валки всего 2.548 гектаров, а обмолочено... только 96 гектаров.

Невольно возник вопрос: когда же совхоз собирается закончить уборку?

Прямого ответа от главного инженера мы не получили. По его словам, низкие темпы об'ясняются главным образом нехваткой механизаторских кадров и тем, что якобы еще... не созрели массивы.

В это время к главному инженеру подошли двое мужчин, оказавшихся механизаторами из Сталинграда.

— До каких же пор мы будем бездельничать? — возмущенно обратились они к т. Марущенко.

Выяснилось, что комбайнеры Степан Терешенко и Виктор Бондырев уже больше пяти дней сидят без дела. Чего стоят после этого заверения главного инженера о том, что в совхозе не хватает механизаторских кадров?

...На полях первого отделения давно созрели массивы пшеницы и овса. Председатель рабочкома совхоза В. П. Загодерчук мнет колосья пшеницы и задумчиво произносит:

— На эти поля еще не скоро придут жатки.

— Почему?

— Да более спелые массивы есть.

И в то же время на отделении простаивает техника. В этот день в совхозе не были включены в работу 13 уборочных агрегатов.

Опытный механизатор Михаил Федорович Багринцев на наш вопрос, почему стоят машины, ответил:

— Комбайны пришли из мастерской без искрогасителей, без цепей и со многими другими дефектами.

Рядом стоят две новенькие, блещущие свежей краской, безлафетные жатки: нет тракторов. И в то же время в мастерской на центральной усадьбе в разобранном виде находятся три ДТ-54 и один КДП.

На третьем отделении приехавший с Юга комбайнер т. Хачатурян до сих пор «приводит в чувство» закрепленный за ним комбайн. Жаль, что не было главного инженера, когда Хачатурян темпераментно анализировал качество ремонта полученной им машины.

Стоит побывать только на некоторых отделениях, как становится ясно: уборочная техника в совхозе не была подготовлена к страде.

А где же те десять сцепов, о которых говорил главный инженер совхоза? Их в совхозе никто никогда не видел по той простой причине, что это — плод фантазии т. Марущенко.

На ток отделения, которым заведует т. Доманина, возит зерно от четырех комбайнов шофер т. Савинов. Он жалуется, что ему делать нечего, так как четыре агрегата подбирают и обмолачивают за день хлеб с 14 — 16 гектаров.

Причина такой низкой выработки кроется не только в многочисленных поломках, но и в низкой трудовой дисциплине среди механизаторов. На работу люди выходят поздно, уходят рано. Об организации ночных смен никто и не думает.

Не на всех отделениях уборочные работы ведутся доброкачественно. На втором отделении напрямую косил комбайнер Васильев. Потери были настолько велики, что главный агроном совхоза т. Рыжкова вынуждена была полностью забраковать его работу.

Нет, не берегут урожай в совхозе «Пролетарий».

Л. РАЙХЛИН.

Троицкий район.

—о—

Дорожат каждой минутой

Среди шоферов, работающих на перевозках хлеба в сельхозартели «Красный боец», развернулась упорная борьба за первенство в социалистическом соревновании.

Отличных успехов в эти дни добились колхозный шофер Н. Поликарпов и прибывший на уборку водитель из училища механизации сельского хозяйства № 10 П. Лысенко. Их машины не знают простоев, водители дорожат каждой минутой.

Н. В. Поликарпов за один день 16 августа вывез с колхозного тока на Благовещенский хлебоприемный пункт 350 центнеров хлеба. В этот день передовой водитель на машине ГАЗ-51 сделал 14 рейсов на расстояние 15 километров. Только на два рейса меньше сделал на такой же машине П. Д. Лысенко. Он вывез за день 300 центнеров пшеницы.

Правление колхоза отметило отличную работу тт. Поликарпова и Лысенко, вылав первому 175, а второму 150 рублей премии.

А. ПОПОВ.

Благовещенский район.

СЕМИЛЕТКУ — ДОСРОЧНО!

Социалистические обязательства коллективов промышленных предприятий Алтайского экономического административного района

Труженики предприятий Алтайского экономического административного района добились заметных успехов в выполнении заданий первого года семилетки. Достойную встречу подготовили они июньскому Пленуму ЦК КПСС. Промышленность совнархоза досрочно, 23 июня, выполнила государственный план первого полугодия по выпуску валовой продукции по большинству изделий и основным экономическим показателям.

Решения июньского Пленума вызвали среди работников промышленности новый прилив творческих сил. Поддерживая почин Владимирского, Свердловского, Московского (городского) и других экономических районов, коллективы предприятий Алтайского экономического административного района взяли на себя обязательство **выполнить задание семилетнего плана по уровню производства и семилетний план по внедрению новой техники за 6 лет без увеличения первоначально запланированного на семилетку об'ема капиталовложений.**

Это обязательство будет выполнено за счет широкого внедрения новой техники, механизации и автоматизации производства, замены и модернизации оборудования, расширения и реконструкции действующих предприятий, более эффективного использования действующих мощностей и повышения на этой основе производительности труда.

Учитывая, что одним из решающих условий выполнения заданий семилетнего плана по развитию сельского хозяйства в текущем семилетии является дальнейшее оснащение колхозов и совхозов передовой техникой, рабочие, инженерно-технические работники и служащие **Алтайского тракторного завода решили выполнить семилетний план производства тракторов в 1964 году.** Коллектив завода **«Алтайсельмаш» взял обязательство достигнуть уровня выпуска сельскохозяйственных машин, запланированного на 1965 год, досрочно — в 1963 году.**

Рабочие, инженерно-технические работники и служащие **Алтайского моторного завода дали слово на год раньше намеченного срока достигнуть проектной мощности предприятия,** что даст возможность уже в 1964 году выпустить десятки тысяч топливных насосов и унифицированных двигателей для тракторов и комбайнов.

Претворение в жизнь задач, поставленных XXI с'ездом КПСС по преимущественному строительству тепловых электростанций, потребует ускоренного производства энергетических котлов большой мощности. Коллектив **Барнаульского котельного завода** взял обязательство на год раньше намеченного срока выполнить задание по наращиванию производственных мощностей **и достигнуть уровня производства по выпуску котлов, запланированного на конец семилетки, досрочно — в 1964 году.**

Рабочие, инженерно-технические работники и служащие **Алтайского вагоностроительного завода обязались также достигнуть в 1964 году уровня производства, намеченного на 1965 год.** Для решения этой задачи вагоностроители решили увеличить об'ем автоматической сварки до 60 процентов, создать автоматические и поточные линии по обработке древесных деталей, метизов и изготовлению пружин, механизировать транспортные и погрузочно-разгрузочные работы.

Коллектив **Барнаульского завода искусственного и синтетического волокна взял обязательство на год раньше установленного срока ввести в эксплуатацию целлофановое производство** и за счет этого выработать сверх плана за семилетие более четырех тысяч тонн целлофана.

В 1963 году решил достигнуть уровня производства, запланированного на 1965 год, коллектив **Барнаульского меланжевого комбината.** Это будет достигнуто за счет модернизации и замены оборудования, размещения на новых площадях трехсот автоматических ткацких станков, а также некоторого изменения ассортимента тканей.

Работники **предприятий пищевой промышленности** обязуются по основным видам продукции — сахару, растительному маслу и дрожжам достигнуть уже в 1964 году уровня производства, намеченного планом на 1965 год, а к 1962 году полностью механизировать основные тяжелые и трудоемкие работы на сахарных, маслобойных и спиртовых заводах.

Коллективы **предприятий маслосыродельной и мясной промышленности** приняли обязательство достигнуть уровня производства 1965 года по выпуску масла, сыра, мяса и другой молочной и мясной продукции в 1964 году. Они решили установить к концу 1964 года дополнительно 45 поточных линий по производству масла, 55 поточных линий по производству сыра, 17 конвейерных линий по переработке скота и птицы.

В целях создания условий для досрочного выполнения семилетнего плана по строительству и вводу в действие новых мощностей работники **промышленности строительных материалов** совнархоза дали слово уже в 1963 году достигнуть об'ема производства важнейших строительных материалов, предусмотренного планом на 1965 год.

Решающими условиями успешного выполнения семилетнего плана и дальнейшего повышения производительности труда являются внедрение новой техники и передовой технологии, механизация и автоматизация производственных процессов и специализация производства.

Выполняя решения июньского Пленума ЦК КПСС, коллективы машиностроительных предприятий обязались к концу 1964 года ввести в эксплуатацию 80 автоматических и 60 полуавтоматических линий, 600 специальных и агрегатных станков, завершить комплексную механизацию трудоемких и тяжелых работ в литейных, кузнечных и сварочных цехах, обеспечить широкое применение автоматического межоперационного и окончательного контроля массовых деталей за счет внедрения контрольных приборов и автоматических устройств, модернизировать 3.800 единиц оборудования.

Решено освоить производство не менее 300 новых, более совершенных и экономичных машин, механизмов, оборудования и приборов, в том числе тракторов общего назначения и для трелевки леса, машин для механизации лесопогрузочных и транспортных работ, плугов для мощных тракторов и плугов специального назначения, энергетических котлов большой мощности в блочном исполнении, работающих на газе и мазуте, буровых станков облегченного типа глубиной бурения до двух тысяч метров с применением в качестве рабочих органов алмазных коронок и ультразвука, механических прессов с автоматической подачей заготовок и автоматическим с'емом деталей.

В этот период будет организован массовый выпуск новых видов аппаратуры и приборов для автоматической газовой сварки и электросварки и напыления изделий пластмассами и стеклоэмалями и другого оборудования. Намечено в широких масштабах механизировать внутризаводские и внутрицеховые транспортные работы.

Коллективами предприятий принято обязательство на основе групповой обработки деталей обеспечить внедрение поточных методов производства, дополнительно внедрить в производство быстродействующие пневматические, гидравлические и универсально-сборочные приспособления. Решено осуществить в массовом масштабе применение заготовок, приближенных к форме и размерам готовых изделий за счет использования штамповок и точного литья, а также сварных конструкций с применением экономичных профилей проката и литья.

Будут проводиться в жизнь дальнейшие мероприятия по специализации производства литья, изготовлению инструмента и различных изделий массового межотраслевого применения. Намечено закончить специализацию метизного производства к 1961 году, литейного — к 1963 году, инструментального — к 1963 году и кузнечного производства — к 1964 году.

Работники всех предприятий совнархоза обязуются иметь комплексные планы ускоренного выполнения заданий по механизации и автоматизации производственных процессов, обновлению и модернизации оборудования, внедрению новой техники и прогрессивной технологии, всемерно распространять почин Валентины Гагановой, бороться за звание ударников, бригад, участков и цехов коммунистического труда.

Включившись в социалистическое соревнование за досрочное выполнение заданий семилетнего плана, трудящиеся Алтайского экономического района приложат все силы для осуществления намеченной XXI с'ездом КПСС величественной программы коммунистического строительства.

Обязательства обсуждены и приняты коллективами предприятий Алтайского экономического административного района.

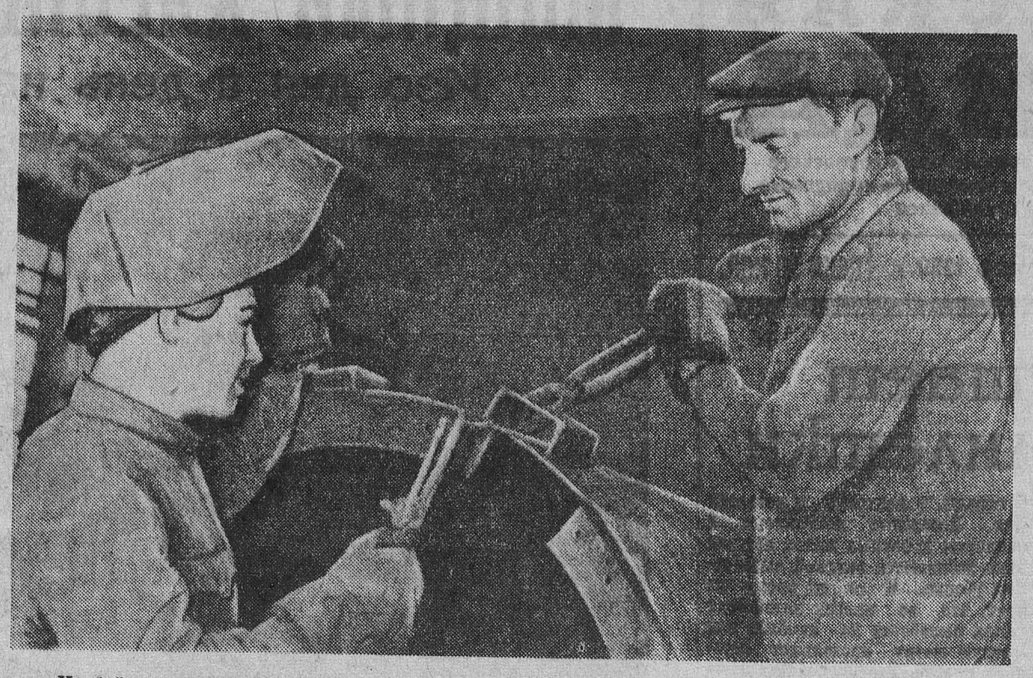

На бийском заводе «Электропечь» ширится соревнование за досрочное выполнение годового плана. С творческим огоньком трудятся на сборке новых электропечей электросварщик Юрий Садчиков и слесарь-сборщик Михаил Колесов. Они довели ежедневную выработку до двухсот процентов.
На снимке: электросварщик Юрий Садчиков и слесарь-сборщик Михаил Колесов.

Фото В. Буторина.

Наставник, старший товарищ

Артем Семенович остановил молодого паренька:

— Что это у твоего станка делается? Почему литье валяется?

Токарь хотел было идти к рабочему месту, но мастер удержал его:

— Еще вот что: возьми-ка чистую тряпочку да оботри станки.

— А чего их тереть все время?

— Работа порядок любит. Закончил дело — убери. У нас так полагается.

Мастер говорил совершенно спокойно, не повышая голоса. И все-таки это был приказ, которому невозможно было не подчиниться.

Когда мы возвращались, Артем Семенович подошел к одному из станков и одобрительно кинул:

— Все сделал. Недавно у нас токарем. Научится.

Заботой о цехе, о его делах наполнен рабочий день старшего мастера механосборочного цеха № 7 завода геологоразведочного оборудования А. С. Лапердина. Он не только учит других, но и сам не прочь поучиться.

Несколько раз побывал А. С. Лапердин на заводе геофизической аппаратуры, присутствовал на пятиминутках, говорил с мастерами. А потом ввел пятиминутки у себя. Вскоре они стали проводиться и на другом участке — у Н. Л. Терентьева. Так и прижились в цехе.

Короткие пять минут до начала смены играют сейчас большую роль в жизни коллектива. Они помогают крепнуть чувству ответственности не только за свой труд, но и за работу всего участка, поддерживать дисциплину, выяснять неполадки. Эти минуты кажутся мучительными тому, кто в кругу своих товарищей, опустив голову, принимает выговор за неаккуратность, прогул или недоброкачественную работу. Но случается это теперь редко.

— Главная задача кратких бесед, — говорит А. С. Лапердин, — довести до рабочего планы завода, цеха, чтобы он знал свое место в выполнении этих планов, понимал, как важен, как значителен его труд.

На долю этого маленького вступления к рабочему дню приходится немалый процент успеха коллектива. На участке старшего мастера А. С. Лапердина, который считается лучшим на заводе, нет ни одного рабочего, не выполняющего норм, почти не бывает брака. А работа сложная — обрабатываются детали для станка ЗИФ-650А, буровой инструмент к станку.

На участке трудятся и фрезеровщики, и токари, и слесари, и сборщики. А. С. Лапердин внимательно наблюдает за работой, присматривается к новичкам, с гордостью рассказывает им о рабочих традициях. В большом здоровом коллективе всегда есть люди, чьим трудом поддерживается добрая слава коллектива, чьи навыки, опыт служат примером для молодых. Имена некоторых из передовиков и называет мастер Лапердин.

Дисциплинированным, аккуратным токарем считается В. А. Горшков. Выполняя нормы на 190 процентов, он выдает продукцию только хорошего качества. Ни одна деталь с дефектом не сошла еще и со станка токаря Н. Гудукина. Его средний показатель — 200—260 процентов нормы. В два раза перевыполняет задания и слесарь И. Опритов.

Участок старшего мастера А. С. Лапердина соревнуется с участком Н. Л. Терентьева. Николай Лазаревич Терентьев — не только мастер, но и председатель цехового комитета, всеми уважаемый человек, ценит и умеет поддержать в людях инициативу. На равнодушие, на безразличие рабочих к жизни участка мастер никогда не жалуется. Наоборот, он часами готов рассказывать о творческих делах людей. Вот и вспомнил он сразу такой случай.

Однажды комсомолец токарь А. Иванов пришел посоветоваться. Решили они с А. Хлюпиным создать бригаду токарей из четырех человек. И такую бригаду, которая вступит в соревнование за звание коммунистической! Разве не хватит у них сил на это? И таким желанием, таким задором горели глаза юноши, что Н. Л. Терентьев сразу же, без колебаний решил помочь ему. К тому же есть на кого положиться.

А. Иванов и А. Хлюпин — отличные товарищи, выполняют норму не меньше чем на 200 процентов. Рядом с ними на токарных станках работают тоже хорошие ребята, которых они собираются вовлечь в бригаду. С. Плотников недавно вернулся из армии. Четвертый — еще совсем молодой токарь В. Ракитин. Каждый из них сметлив, активен, ловок в работе. Об'единившись, они создадут сильный, надежный коллектив.

Зоркий глаз старшего мастера подмечает все.

Вон лучший в цехе рационализатор слесарь В. С. Перевалов с очередным предложением отправился в контору к технологу. Вон сосредоточенно работает на токарном станке Х. Мустафин. «Совсем недавно из МТС — и вот уже вполне освоился», — радуется Николай Лазаревич.

Между сменами два старших мастера, чьи участки соревнуются между собой, часто говорят об успехах, о планах на будущее. А планы эти большие. Идет подготовка к переходу на семичасовой рабочий день, на технически обоснованные нормы. Мастер, которому известны все возможности и внутренние резервы роста производительности труда, — здесь лучший советчик.

И еще одно большое дело волнует коллектив цеха — как лучше организовать подготовку производства. Одним из его звеньев будет заточное отделение. Заточные станки скоро займут свое место в цехе. Подготовка инструмента к работе будет производиться самим цехом, это тоже позволит еще больше поднять производительность труда: не придется жаловаться на то, что плохо заточен инструмент, что его не хватает.

Мастера не только советуются, но и тут же принимаются за осуществление намечаемых планов. Соревнование двух участков продолжается.

Л. ГЛУШКОВСКАЯ.

г. Барнаул.

Вручение международной Ленинской премии греческому писателю Костасу Варналису

19 августа в Свердловском зале Кремля в торжественной обстановке была вручена международная Ленинская премия «За укрепление мира между народами» греческому писателю Костасу Варналису.

Член Комитета по международным Ленинским премиям И. Г. Эренбург вручил Костасу Варналису почетный диплом и Золотую медаль лауреата международной Ленинской премии и поздравил его с высокой наградой. Он сказал, что Костас Варналис посвятил свой замечательный талант защите человека, в чудесных поэмах проклял оружие и прославил величайшее благо — мир.

Греческого писателя, удостоенного высокой награды за выдающиеся заслуги в борьбе за сохранение и укрепление мира, приветствовали первый секретарь правления Союза писателей СССР К. А. Федин, народный артист СССР, член Советского комитета защиты мира Ю. А. Завадский, слесарь Московского трансформаторного завода В. В. Жданков и студентка Валентина Ганина. Дети преподнесли лауреату и его супруге цветы.

В ответной речи Костас Варналис заявил, что день вручения ему премии — самый знаменательный и незабываемый в его жизни.

— Глубоко взволнованный, сказал Варналис, я благодарю всех членов Комитета по международным Ленинским премиям «За укрепление мира между народами», которые сочли меня достойным получить эту премию и встать в один ряд с признанными борцами за мир, рядом с непреклонным борцом за мир, пользующимся всеобщей любовью товарищем Хрущевым.

(ТАСС).

В ПРЕЗИДИУМЕ ВЦСПС

Об улучшении работы профсоюзных библиотек

Президиум ВЦСПС обсудил вопрос о состоянии и мерах улучшения работы профсоюзных библиотек и принял соответствующее постановление. В нем говорится, что в настоящее время профсоюзы имеют 26 тысяч массовых библиотек и 72 тысячи библиотек-передвижек с общим книжным фондом 155 миллионов томов. Ежегодно на комплектование библиотек профсоюзы расходуют 75—80 миллионов рублей. Число читателей профсоюзных библиотек на 1 января 1959 года составляло 17,5 млн. человек.

Вместе с тем в работе профсоюзных библиотек имеются серьезные недостатки.

Президиум ВЦСПС обязал советы и комитеты профсоюзов принять меры к устранению недостатков в работе библиотек, повысить их роль в коммунистическом воспитании трудящихся. Важнейшей их задачей является широкая и глубокая пропаганда материалов XXI с'езда партии, июньского Пленума ЦК КПСС, а также решений XII с'езда профсоюзов среди рабочих и служащих. Библиотеки должны усилить внимание к работе по атеистическому воспитанию трудящихся, преодолению пережитков капитализма в сознании людей.

Президиум ВЦСПС рекомендовал советам профсоюзов создать на базе лучших библиотек методические центры.

(ТАСС).

Встреча тракторостроителей с механизаторами Сибири

На Алтайском тракторном заводе состоялась первая техническая конференция по вопросам создания новой тракторной техники, созванная по инициативе тракторостроителей. В работе конференции, помимо работников завода, приняли активное участие 60 делегатов из сел края и других областей Сибири. Здесь были механизаторы Алтайского и Красноярского краев, Новосибирской, Курганской, Павлодарской, Томской, Омской, Кемеровской и других областей, представители машинно-испытательных станций.

На конференции были также широко представлены научно-исследовательские и учебные сельскохозяйственные и машиностроительные институты городов Москвы, Барнаула, Омска, Томска, Алма-Аты.

Знатные механизаторы сельского хозяйства — С. Е. Пятница, Ф. В. Чабанов, Г. Н. Буханько, Н. М. Сыщев, главный механик колхоза имени Мамонтова Шипуновского района Б. Я. Блинов, механик совхоза «Степной» В. И. Бронников и другие принесли на конференцию богатый опыт эксплуатации тракторов, конкретные мысли и технические идеи создания таких машин, которые обеспечили бы при минимальной затрате времени и труда наилучшие результаты.

Коллектив Алтайского тракторного завода — его конструкторы, технологи, рабочие-новаторы производства, мастера — глубоко понимает требования механизаторов сельского хозяйства и задачи, поставленные июньским Пленумом ЦК КПСС. И они внимательно отнеслись к критике своих недостатков, которую высказали механизаторы и представители институтов.

Характерной особенностью прошедшей конференции явилось то, что, наряду с пленарными заседаниями, здесь был организован показ работы тракторов в условиях рядовой эксплуатации в испытательном отряде на пахоте, на транспортных операциях. Все делегаты конференции выехали на поле и приняли непосредственное участие в проведении испытаний.

По поводу гусеничного трактора Т-4, создаваемого на АТЗ, было выражено единодушное мнение, что он явится основной машиной для производства наиболее трудоемких работ на повышенных скоростях в районах Сибири и Казахстана.

Особый интерес проявили делегаты к созданному на заводе колесному трактору ТК-4. Такой трактор имеет высокую проходимость, коэффициент полезного действия его приближается к гусеничным машинам. Делегаты рекомендовали заводу продолжить работу по дальнейшему улучшению конструкции этого трактора.

Участники проявили большую озабоченность вопросами агрегатирования тракторов с существующими прицепными и навесными орудиями, а также создания новых орудий как сельскохозяйственных, так и промышленных для наиболее полного использования возможностей новых машин.

Е. ВЕСНОВСКИЙ,
начальник сектора подготовки производства АТЗ.

г. Рубцовск.

—о—

Куда сдавать готовую продукцию?

Бийский маслосырокомбинат должен ежемесячно выпускать 750 тонн плавленого сыра. Этот план успешно выполняется. Но мы не можем реализовать всю готовую продукцию, так как Алтайская контора «Росмясорыбторга» присылает нам наряды всего лишь на 420 тонн сыра. Причем наряды составляются без учета потребностей тех или иных организаций в нашей продукции. Многие из них отказываются принимать плавленый сыр и не потому, что он недоброкачественный, а потому, что они в нем не нуждаются.

Все это привело к тому, что холодильник комбината емкостью в сто тонн до отказа загружен плавленым сыром, нарушаются правила хранения этой продукции.

Не пора ли начальнику конторы «Росмясорыбторга» т. Котренко покончить с безответственным отношением к реализации готовой продукции и навести порядок в этом деле.

А. ГУРТИ,
мастер.
В. ЖЕВАКИН,
секретарь партийной организации Бийского маслосырокомбината.

ПО СТРАНИЦАМ ГАЗЕТ

Хорошая инициатива газеты

Хорошую инициативу проявила новичихинская районная газета **«По ленинскому пути»**, напечатав в одном из последних номеров полосу в помощь агитатору. В ней рассказывается о борьбе сельских тружеников за увеличение производства зерна в первом году семилетки.

Газета обращается к агитатору с призывом: «Всеми средствами, формами и методами агитации борись за то, чтобы с полной нагрузкой работали каждая жатка, каждый подборщик».

Газета советует, как практически организовать соревнование на уборке хлебов, призывает агитаторов живо и интересно рассказывать об итогах соревнования машинистов жаток, пропагандировать опыт передовиков, организовывать движение за право называться коллективами и ударниками коммунистического труда.

«Надо возродить испытанную форму вручения красных флажков и вымпелов, — советует газета в статье «Как лучше организовать соревнование», — наладить взаимопроверки соревнующихся агрегатов, выпуск бюллетеней, «молний», призывающих механизаторов убрать весь хлеб в сжатые сроки и без потерь».

В заметках «Беречь время», «Оставленные два колоска на квадратном метре — это потеря пуда хлеба на гектаре», «Не допустить потерь хлеба при перевозках», опубликованных на этой же странице, вскрываются недостатки первых дней уборки, рассказывается об опыте передовиков и возросшей трудовой активности колхозников, вызванной подготовкой к предстоящему Пленуму ЦК КПСС. На странице приводятся интересные пословицы и поговорки об уборке урожая.

Несомненно, такие материалы принесут большую помощь агитаторам и всем хлеборобам в дни уборки урожая и хлебозаготовок.

Пленум райкома о политической работе

Очередной пленум Центрального райкома КПСС г. Барнаула обсудил вопрос «О состоянии и мерах улучшения массово-политической работы в районе».

В докладе секретаря райкома партии т. Первовой и выступлениях участников пленума отмечалось, что партийные организации, выполняя указания XXI с'езда КПСС, значительно повысили уровень массово-политической работы, стали проводить ее более конкретно. На промышленных предприятиях, стройках и транспорте широко развернулось социалистическое соревнование за досрочное выполнение семилетнего плана.

Вместе с тем участники пленума отмечали, что в некоторых партийных организациях, таких, как строительно-монтажное управление «Хлебостроя», учхоза сельскохозяйственного института, мелькомбината, артели «Труд», Барнаульского технического участка и гормолкомбината, массово-политическая работа оторвана от решения практических задач, слабо действует на успешное выполнение государственного плана.

Как отмечалось на пленуме, в некоторых партийных организациях агитационно-массовая работа еще не носит боевого, наступательного характера, слабо ведется борьба против буржуазной идеологии и пережитков прошлого.

В решении пленума главное внимание обращено на широкое разъяснение трудящимся района решений июньского Пленума ЦК КПСС, улучшение пропаганды величественных задач семилетки, на повышение уровня воспитательной работы среди молодежи и усиление научно-атеистической пропаганды.

Навстречу Пленуму ЦК КПСС

Быстрее электрифицировать сельскохозяйственное производство

В семилетке перед тружениками сельского хозяйства стоят большие задачи по повышению производительности труда, а путь к достижению этой цели лежит через комплексную механизацию и электрификацию сельскохозяйственного производства. Поэтому увеличение энерговооруженности хозяйств имеет решающее значение.

За последние два года, и особенно после XXI с'езда партии, мощность сельских электростанций края увеличилась на 35,6 тысячи киловатт, а производство и потребление электроэнергии возросло на 43 процента.

Колхозы, совхозы и РТС имеют более трех тысяч электростанций всех видов суммарной мощностью почти в 112 тысяч киловатт. Все РТС, почти все совхозы и 84 процента колхозов пользуются электроэнергией как для бытовых, так и для производственных нужд.

В крае имеется большая группа районов сплошной электрификации. В сельском хозяйстве Алтая работает 22.800 электрических моторов, приводящих в движение пилорамы, зерноочистительные машины, станки.

Значительные работы по дальнейшей электрификации ведутся и нынче. Один лишь трест «Спецэлектромонтаж» должен провести работы по сельской электрификации на сумму 37,5 миллиона рублей. Строятся 10 мощных районных трансформаторных подстанций.

Однако, как показала проверка, уровень и темпы электрификации сельского хозяйства в крае еще низки, а энерговооруженность значительной части колхозов и совхозов весьма слабая и не отвечает современным требованиям.

В прошлом году потребление электроэнергии одним колхозом составило в среднем 96 тысяч киловатт-часов. Более половины всех колхозов использовали на производственные и бытовые нужды менее 50 тысяч киловатт-часов в год.

Во многих колхозах эта цифра еще ниже. Так, в колхозе «Родина» Яминского района она равна 3,8 тысячи квт/час. «Страна Советов» Усть-Пристанского района — 3,7 тысячи квт/час. В 49 колхозах края электроэнергия не применяется даже для освещения домов колхозников, зато в 38 колхозах и 5 совхозах электроэнергия используется только для бытовых целей.

В значительной части хозяйств годовое число часов работы собственных электростанций остается крайне низким. Оно составляет в среднем по колхозам 1.340 часов, в совхозах — 1.520 и в РТС — 1.570 часов в год, тогда как в передовых хозяйствах электростанции работают по 3.100 — 3.700 часов.

Если в период уборки урожая электростанции загружаются почти на полную мощность, то в остальное время года они или не работают совсем, или работают ограниченное время. Так, колхоз имени Мичурина Алтайского района имеет гидроэлектростанцию мощностью 15 киловатт, дизельную и газогенераторную станции общей мощностью 210 киловатт. Но до начала уборки работала только гидроэлектростанция, а другие — стояли.

В этом колхозе механизмы для кормоприготовления на нескольких животноводческих фермах приводятся в движение вручную. Имеющиеся электродвигатели нужной мощности, установленные на зерноочистительных машинах, в течение десяти месяцев не используются.

Подобные недостатки имеются во многих хозяйствах.

Все эти факты позволяют сделать вывод, что **колхозы и совхозы края без больших капиталовложений могут резко увеличить выработку и использование электроэнергии. Только удлинение периода работы имеющихся электростанций до 2.500 часов в год позволит увеличить выработку электроэнергии почти в два раза против 1958 года.**

Имеются и другие возможности. За последние три-четыре года в хозяйства края было завезено 158 локомобилей общей мощностью 62.153 лошадиных силы. Но используются в качестве энергоисточников только 30 локомобилей. Небольшое их количество установлено в котельных для отопительных нужд. Более 120

Работники культуры — хлеборобам

В горячие дни жатвы работники культуры Ребрихинского района перенесли свою деятельность в поле, где решается сейчас судьба урожая.

В первую очередь культпросветработники взяли под свой контроль полевые станы. Они украсили их лозунгами, плакатами, витринами, монтажами по материалам XXI с'езда КПСС.

Работники культуры добиваются, чтобы в каждом полевом стане были установлены радиоприемники, имелись свежие газеты, журналы, постоянно обновлялись библиотечки-передвижки.

Особое внимание уделяется пропаганде опыта передовиков уборки, обеспечению широкой гласности, массовости и действенности социалистического соревнования.

При каждом сельском клубе и при районном Доме культуры созданы агитбригады, участники которых проводят доклады, организуют выпуск стенгазет, боевых листков, «молний», «колючек», торгуют новинками сельскохозяйственной литературы, выступают с концертами художественной самодеятельности.

Интересно строится культурно-просветительная работа в селе Воронихе. Заведующий клубом коммунист Ф. А. Попов и заведующая сельской библиотекой В. Н. Макарова позаботились о том, чтобы на полевых станах были лозунги и плакаты, организовали пять библиотечек-передвижек для каждой бригады колхоза имени Мамонтова. При библиотеке организованы книжные выставки: «Уберем урожай в сжатые сроки и без потерь», «Кукуруза — наше богатство». Оформлены монтажи: «Ш... ре дорогу раздельной уборке», «За что борется наша бригада в период хлебоуборки».

Заведующая клубом села Боровлянки Т. Попова организовала выпуск радиогазеты и стенгазеты-многотиражки. Для бригад оформлены монтажи «Наш колхоз в первом году семилетки».

Создана районная агитбригада. В нее вошли работники Дома культуры и активисты. В составе агитбригады — лектор-докладчик, фотограф, художник, самодеятельный композитор.

Работники культуры нашего района сделают все от них зависящее, чтобы помочь хлеборобам района вовремя и без потерь убрать урожай.

П. ГОНЧАРОВ,
зав. отделом культуры Ребрихинского райисполкома.

Выступает агитбригада...

Агитбригада Михайловского районного Дома культуры уже побывала на полевых станах четырех колхозов.

Ведущее место в выступлениях занимает местный материал. Здесь сказалась изобретательность массовика районного Дома культуры Николая Ганночки. Бригада выступает с частушками, пародиями, сценками и сатирическими обозрениями на местные темы.

Члены агитбригады всеми средствами помогают организовать социалистическое соревнование хлеборобов за быстрейшее окончание уборки. В этих целях широко используются бюллетени «Кто сегодня впереди», «молнии». Агитбригада возит с собой передвижную выставку «За что борется наш район в 1959 году», световую газету «Крокодил», радиолу.

Успешно, например, прошел концерт в колхозе «Вторая пятилетка» — одном из самых отдаленных хозяйств района. Хлеборобы и механизаторы тепло поблагодарили участников художественной самодеятельности.

Своими боевыми помощниками называют труженики полей участников агитбригады.

В. КИНЕЛЕВ.
Михайловский район.

Столовые в поле

Хорошие бытовые условия для хлеборобов и механизаторов, занятых на уборке урожая, созданы в колхозе «40 лет Октября» Благовещенского района.

Во всех бригадах произведен ремонт полевых станов, приведены в порядок красные уголки.

Колхозники первой и четвертой бригад под руководством бригадиров тт. Шмакова и Горлова построили на полевых станах столовые из камышита. В каждой столовой имеется помещение для кухни и зал на 20—25 человек. Колхоз закупил для полевых столовых необходимый инвентарь и посуду. Для приготовления пищи отпускаются добротные продукты.

Во всех бригадах организована доставка горячей пищи в термосах к уборочным агрегатам.

П. АЛЕКСЕЕВ.

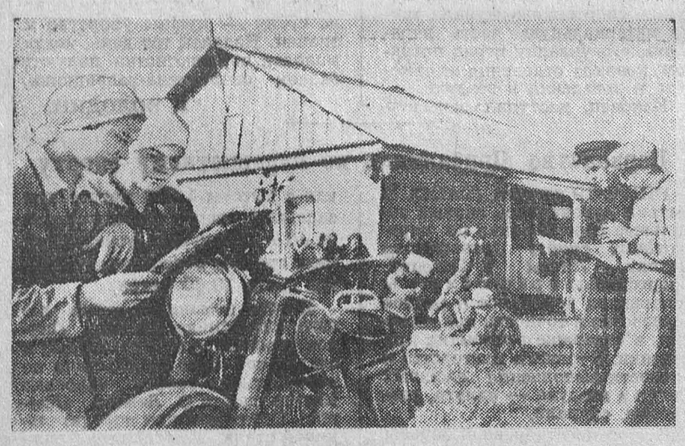

Хорошо поставлена в четвертой комплексной бригаде колхоза «Победа Октября» Завьяловского района политмассовая работа. Здесь имеется красный уголок, где находятся библиотека, радиоприемник, музыкальные инструменты. В бригаде регулярно выпускается боевой листок, имеется спортплощадка. На стан систематически доставляются газеты и журналы.

На снимке: на полевом стане четвертой бригады колхоза «Победа Октября».

Фото А. Калабухова.

50 коров обслуживает одна доярка

Животноводы Мартовского совхоза впервые внедрили механическую дойку коров четыре года тому назад. С тех пор они настойчиво ищут пути лучшего применения механизации в животноводстве. Их поиски увенчались успехом.

Если первое время одна доярка одним аппаратом выдаивала 15 коров, то в последующем количество их увеличилось до 25.

Развернув социалистическое соревнование за достойную встречу Пленума ЦК КПСС, рабочие ферм Дальнего отделения, которым руководит бригадир т. Савченко, проявили новую ценную инициативу — каждая доярка этого отделения стала работать на четырех аппаратах, то есть доить по 50 коров.

В результате резко снижаются трудовые затраты на производство молока.

К примеру, в двух дойных гуртах, насчитывающих 202 коровы, раньше работало 18 человек: бригадир, десять основных доярок и две подменных, пять скотников-пастухов. Сейчас это же количество коров обслуживает 12 человек. Вместо десяти доярок стало работать четыре. В совхозе подсчитали, что если почин животноводов Дальнего отделения распространить на все отделения хозяйства, то высвободится 62 доярки. Вместе с тем, новый метод обслуживания коров способствует повышению надоев молока.

Доярка А. Пугач, к примеру, надаивает в сутки от коровы 13,5 килограмма молока, почти на два килограмма повысились надои молока от коровы в группе П. Акуловой. В целом прибавка по гурту составила более одного килограмма на корову.

Повысилась жирность молока. Она достигает 3,9 процента.

Новый метод обслуживания коров заметно поднял материальную заинтересованность доярок. При работе на четырех аппаратах заработок доярки составит 1.100—1.200 рублей в месяц.

Животноводы Дальнего отделения будут применять новый метод обслуживания коров не только в летних условиях, но и в зимнее время. С этой целью проводится частичная реконструкция животноводческих помещений.

Почин животноводов Дальнего отделения нашел поддержку во всех отделениях хозяйства. Осуществляется перестройка всех 15 площадок для доения коров по новому методу, что позволит каждой доярке обслуживать по 40—50 коров. Совхозу это принесет до 200 тысяч рублей годовой экономии.

Ценный почин животноводов Мартовского совхоза нашел применение в Усть-Курьинском совхозе, в совхозе имени Гастелло, колхозе «Красное знамя» и других хабарских хозяйствах.

Н. ИЛЬИЧЕВ.
(Наш. соб. корр.).

Хабарский район.

ПОДРУГИ

Три девушки на рассвете спешат из поселка к ферме. Все трое: Катя Гепалова, Мария Васильева и Тоня Германова — подруги с детства, вместе начали свою трудовую жизнь. Им нравится их профессия, работа на Калиновской молочной ферме совхоза «Кировский».

Старшая из них — Катя. У нее уже солидный стаж работы — восемь лет. По дороге заходит разговор об этом.

— Как трудно, девушки, было сначала, — вспоминает Катя.—Коров своей группы никак не могла в загонке узнать. На рога им метки привязала, чтобы чужую не подоить. А надои какие были — по 700 килограммов в год.

Все это позади.

Нынче Катя Гепалова взяла обязательство надоить по 2.700 килограммов молока от каждой коровы, а ее подруги — по 2.500 килограммов.

Обязательства большие. Но это не пугает калиновских доярок. За семь месяцев Катя получила по две тысячи килограммов, Мария и Тоня — немногим меньше.

— Успокаиваться нам еще рано,— продолжает разговор Гепалова.

— Но ведь и так надои выше всех в районе,—пыталась возразить Тоня Германова.

— А почему бы не надоить больше?—ответила подруга. — Если бы наш управляющий Бочаров и зоотехник Матюшев дали овсяной или кукурузной зеленки для коров да водопой улучшили, можно было и по 3.000 килограммов молока получить от коровы.

Подруги согласились. Действительно, управляющий ни о какой подкормке и слушать не желает.

— Впереди всех идете, еще что вам надо? — говорит он.

А разве можно упускать время? Хорошо, что годовой план по надоям доярки выполнили за семь месяцев. Но разве это дает право самоуспокаиваться, почивать на лаврах?

Вот и ферма. Вскоре подходят и остальные доярки. Старшей здесь — Катя Гепалова. Она заменяет заведующего, который ушел в отпуск. Девушка успевает доить коров, вести учет продукции, управляться с хозяйственными делами.

Разговор, который начали подруги по дороге, продолжался, стал общим.

— Совсем забыли о нас,—говорит Тоня Германова. — Знамена и вымпелы все у нас, а радиоприемник молчит, ни газет, ни книг не видим. Секретарь парторганизации т. Котелевцев и дорогу к нам забыл.

Потом, когда обо всем наговорились, я спросил Катю:

— Скажи, как все-таки тебе удалось надоить две тысячи килограммов молока от коровы?

— Ничего тут особенного нет. Коров раздоила, сил не жалею, а главное—люблю я эту работу, как будто дояркой и родилась. Кажется мне, что нет на свете лучшей профессии, чем моя.

Мне, старому коммунисту, было радостно разговаривать с Катей. Какая трудолюбивая у нас молодежь, какая замечательная смена!

В этом году Е. Гепалову приняли кандидатом в члены партии. А когда об этом зашел разговор, она, заметно волнуясь, сказала:

— Скоро мой кандидатский стаж истекает. Буду подавать заявление, чтобы меня приняли в члены партии. Как вы думаете, примут меня?

Я ответил ей:

— Примут, Екатерина Тихоновна! Своим отношением к труду вы заслужили право быть в рядах партии.

В. СКОБЕЛЕВ,
пенсионер.

Мамонтовский район.

В долине Чулышмана

На снимке: клуб и библиотека колхоза имени Ленина.

Дорога, которой мы шли, известна многим туристам. По долине Чулышмана проходит семьдесят пятый маршрут, память о котором надолго сохранится у москвичей, ленинградцев, рижан — всех, кто с рюкзаками за плечами прошел более ста километров по каменистой тропе вдоль берега своенравной горной реки. Но по сравнению с туристами у нас было неоценимое преимущество: шли, пока слушались ноги, останавливались, где хотели, встречались с людьми, которые никогда не ступают на туристскую тропу, узнавали о делах, про которые первому встречному не рассказывают. Вот несколько заметок, сделанных в пути.

СЕНОКОС В ГОРАХ

Мы преодолевали Чулышманский хребет. Внезапно тайга расступилась, выпустила из своих колючих об'ятий небольшую полянку и замерла, чутко прислушиваясь к стрекотанью сенокосилки. В темно-зеленом кольце сосен привольно разметнулись хрупкие рядки скошенной травы. Сенокосилка медленно, но верно пробивалась сквозь буйное разноцветье, едва не задевая стволы деревьев. Чуть дальше виднелись копны, там слышались голоса. Мы подошли поближе и увидели группу колхозников, завершающих большой запашистый стог. За двадцать с лишним километров от Балыктыюля трудилась комсомольско-молодежная бригада колхоза имени Сталина. Сенокосилка всего одна (двум, а тем более трем здесь не развернуться), большую часть работы приходится делать вручную, но молодые колхозники не жалуются на трудности. Скашивается каждая травинка, подбирается каждый клочок сена — и как радуют глаз стога, то и дело показывающиеся на пятачках таежных полянок!

В Коо нам рассказали о комсомольско-молодежной бригаде другого колхоза — имени Ленина. Заготовка кормов здесь идет у подножья скал на правой стороне Чулышмана. Условия необычайно трудные, а результаты поразительные: Владимир Уштуков скашивает машиной по 5 гектаров при норме три, 0,7 гектара в день выкашивает вручную Соломия Чанчиева. Мы не смогли увидеть их за работой, но картина сенокоса в колхозе имени Сталина помогла представить нам этих молодых тружеников, ведущих сеноуборку с неменьшим старанием, чем соседи.

РЯДОМ СО СНЕГАМИ

Не забудется трудный и опасный спуск к реке у Кату-Ярыка. Туристская тропа шла полого, не торопясь уходить вниз, а мы, цепляясь за камни, опускались все ниже и ниже, к небольшому домику, белеющему на берегу Чулышмана. Домик оказался пустым, но назначение его было понятно без об'яснений: здесь останавливаются чабаны, перебираясь через реку в горы, на новые места кочевья. На тщательно обструганном бревне мы прочитали надпись, сделанную красным карандашом: «Этот дом строили мы. 26 июня 1959 г. Иван Кеденов». Нет, не хвастовство, а законная гордость строителя диктовала Кеденову эти строчки. Добротный дом поставил он со своими товарищами! И, конечно, чабаны не раз помянут добрым словом умельцев из колхоза имени Сталина: построено навечно.

Ранним утром с горы спустилось трое всадников: два чабана и женщина — ветврач. Они торопились к гурту, что пасся в горах на другом берегу, и даже не слезли с коней, чтобы выпить по чашке горячего чая. Они исчезли так же стремительно, как и появились.

Тяжела, но почетна работа чабана. Рядом со снегами пасут они гурты. С уважением рассказывали нам о коммунистке Прасковье Ивановне Машкаковой. Она пасет коз на вершине Коо. Вместе со своей помощницей Марией Самаевой она получила в этом году от 290 козоматок 306 козлят и сейчас начесывает по 127—130 граммов пуха с каждого животного.

Большое впечатление произвела на нас переправа гурта овец через Башкаус. Весеннее половодье снесло мост, и беспокойное хозяйство чабана Варвары Сымдановой переправляли через реку на лодках. Бешеное течение мгновенно подхватывает лодку и стремглав мчит вниз. Неимоверные усилия прикладывают перевозчики Андрей Сымданов и Петр Чымындаев, чтобы перевезти драгоценный груз. Когда работа закончилась, мы сказали колхозникам:

— Вы настоящие герои!

Те улыбнулись: какой же это героизм, когда они только этим и занимаются.

ОБЫЧНЫЙ РЕЙС

Алексей Тыдыков вез из Коо шерсть. Старенький, видавший виды ЗИЛ-5 осторожно полз по обрывистому берегу Челышмана. Огромные тюки, казалось, вот-вот раздавят кузов.

— Говорил же, что надо оставить половину и сделать лишний рейс, — косился на Алексея стажер Гавриил Сартаков.

— Зачем еще рейс? — улыбался Алексей. — Кто знает, какая дорога впереди... А шерсть надо скорее сдать государству. С планом-то у нас в колхозе еще не все ладно...

Алексей не успел договорить. Машина резко накренилась. Не сговариваясь, шофер с напарником выпрыгнули из кабины. ЗИЛ-5 осел на левый борт, тюки, перевалившись на одну сторону, могли в любую минуту обрушиться в пропасть, увлекая за собой машину.

— Стружай шерсть! — крикнул Алексей.

Гавриил бросился стаскивать на землю груз, а Тыдыков, прижимаясь плечом к борту, старался удержать машину. Галька с противным хрустом ползла из-под ног...

Опасность миновала, но ЗИЛ-5 так и стоял, накренившись на левый борт.

— Баллон, — сердито ткнул пальцем Гавриил в заднее колесо. Взялись за домкрат. Полчаса напряженной работы — и снова, осторожно выбирая дорогу, машина тронулась в путь.

Новая неожиданность заставила Алексея выключить мотор. Змеей сползала на дорогу осыпь. Под палящими лучами рубашки прикипели к телу. Мелькают в руках лопаты. Можно проезжать! Метр за метром машина преодолевает опасное место. Наконец, показался Башкаус. Сейчас тюки переправят на лодках на ту сторону, где их уже ждет другая машина, а Алексей Тыдыков снова вернется в Коо за новой партией тюков.

Немало трудностей еще встретится в пути, прежде чем груз прибудет на берег Телецкого озера. Но он обязательно прибудет. Недаром же везут его такие упорные люди, как Алексей Тыдыков.

КОЛХОЗ ИДЕТ В ГОРУ

Балыкча — центральная усадьба колхоза имени Ленина. Здесь особенно ясно видно, как с каждым днем расцветает жизнь далекого горного хозяйства. Прежде всего поражает размах строительства: улицы украшают новые жилые дома, гордость села — недавно выстроенные клуб и библиотека. На другом берегу Чулышмана, в Кайру возводится столовая для интерната школы-семилетки.

— А к 1965 году, — рассказывают в правлении колхоза, — у нас будут колхозная столовая и гостиница, построим новую контору.

— Много ли будет выстроено помещений?

— 5 скотных дворов, 10 кошар, 15 жилых домов для чабанов.

— Очевидно, за семилетку намного увеличится поголовье?

— Да. Крупного рогатого скота будет 2 тысячи голов, овец — 7 тысяч, козоводство увеличим в 2 раза по сравнению с нынешним годом. В общем, приедете к нам через несколько лет и не узнаете колхоза.

Да, это так и будет. Очень хочется, чтобы раз и навсегда забыли здесь про аилы, чтобы по вечерам в каждом доме вспыхивали лампочки Ильича, и далекая Москва сообщала колхозникам последние известия. Приближается это время, и многое для этого делают славные труженики долины Чулышмана.

...Мы встречаем рассвет
Снова в дальнем пути.
Чулышманский хребет
Далеко позади.
Мы идем вдоль реки,
Что кипит и бурлит.
Белых волн языки
Лижут серый гранит.
А на скалах туман,
Словно перья гусей.
Чулышман, Чулышман,
Край отважных людей!
Мы идем целый день
Меж камней-валунов,
Пьем прохладный чегень
У простых пастухов.
Нам вовек не забыть
Твоих смелых людей.
Как они, хотим жить,
Быть лишь там, где трудней.

В. ЯВИНСКИЙ,
Г. КОНДАКОВ.
Фото авторов.

Об этом следует подумать

Радио настолько прочно вошло в быт советских людей, что без него просто немыслима жизнь. Только на одном нашем пятом отделении Белоглазовского совхоза имеется более ста радиоприемников, а всего в районе их около двух тысяч.

Все хорошо, когда радиоприемник исправен. Но вот испортилась какая-нибудь деталь, даже самая простая, сгорела лампа — ломай тогда голову: как быть. Наши магазины не торгуют радиодеталями и принадлежностями, работники райпотребсоюза и думать забыли об этих товарах, хотя ежедневно сталкиваются с запросами покупателей.

Трансформатор, динамик, нужную лампу не найдешь не только у нас в Белоглазове, их нет в Шипунове и даже в Алейске на межрайонной базе райпотребсоюза.

Небольшая поломка радиоприемника также вызывает огромные хлопоты. Ближайшая мастерская находится в Алейске, за восемьдесят километров от нас. Да и она настолько перегружена, что там приемник могут продержать в ремонте три-четыре месяца.

Руководителям Белоглазовского района следовало бы серьезно подумать о бытовом обслуживании трудящихся. Неужели, хотя бы в районном центре, нельзя открыть мастерскую по ремонту радиоприемников? Можно и нужно. Ведь, если проникнуться настоящей заботой о жителях, то ремонт радиоаппаратуры можно организовать даже при наших совхозных мастерских.

Не должны стоять в стороне от этого дела и работники райпотребсоюза. Они обязаны завезти в район и наладить регулярную торговлю радиотоварами.

Г. КОСТРУБ.
Белоглазовский район.

ПО СЛЕДАМ НЕОПУБЛИКОВАННЫХ ПИСЕМ

Слово за горисполкомом

От проживающего на Потоке, по улице Сорокалетия Октября т. Коробова в редакцию нашей газеты поступило письмо.

«С 8 мая этого года, — пишет т. Коробов, — ТЭЦ-2 прекратила подачу горячей воды в наши дома. Бани в этом районе пока нет. И вот жителям Потока и части Западного поселка приходится пересекать весь город, чтобы попасть в баню на Никитинской улице. Между тем во все дома этого района подведены линии теплотрассы. Почему же нас лишили горячей воды?».

Письмо было послано начальнику цеха теплосетей ТЭЦ-2 т. Зотову для принятия мер. Смысл его ответа таков: снабжение горячей водой летом стоит жителям несколько дороже, чем зимой, так как в это время ТЭЦ-2 вынуждена держать в работе мощный насос, а воды подает незначительное количество. В связи с этим жилищно-коммунальным отделам предприятий, имеющих дома на Потоке, следовало своевременно заключить договор с энергокомбинатом.

Но начальники жилищно-коммунальных отделов треста «Стройгаз» — т. Заико, завода искусственного волокна — т. Скворцов, котельного — т. Истратов, ХБК — т. Федотов, моторного — т. Суховеев и другие этого не сделали, несмотря на неоднократные просьбы жильцов.

Из-за их равнодушия к нуждам людей жители Потока и части Западного поселка остались без горячей воды.

Барнаульский горисполком должен поправить положение.

ПО МАТЕРИАЛАМ «АЛТАЙСКОЙ ПРАВДЫ»

В № 165 нашей газеты под рубрикой «Короткие сигналы» критиковалась работа городской конторы «Союзпечать», не перенимающей передового опыта по распространению периодической печати.

Секретарь парторганизации отдела распространения печати Барнаульской почтово-телеграфной конторы сообщил редакции, что по сигналу печати работа киосков перестроена с таким расчетом, чтобы часть из них открывалась в 7—7.30 и 8 часов утра. Решается вопрос об организации продажи газет в трамваях, автобусах и поездах.

локомобилей нигде не применяются и раскомплектовываются. Использование по прямому назначению всех локомобилей даст возможность получить в год 80—85 миллионов киловатт-часов электроэнергии.

Таким образом, **только за счет имеющихся в селе резервов можно ежегодно получать дополнительно 210—220 миллионов киловатт-часов электроэнергии.**

Но это не все. Беда еще в том, что и трансформаторные подстанции «Сельэлектро» используются далеко не на полную мощность. Электроэнергия отсюда идет главным образом для бытовых целей и в подсобные предприятия.

В колхозе «Путь к коммунизму» Рубцовского района при наличии электрических мощностей, электролиний и электродоильных агрегатов механическая дойка коров на фермах не применяется.

Не лучше положение и с электрификацией токов. В прошлом году, например, было электрифицировано по краю только 22 процента совхозных и колхозных токов.

Несмотря на столь низкий коэффициент использования энергетических мощностей, многие руководители районов и хозяйств края настоятельно требуют дополнительное количество электростанций, электромоторов, проводов и установочных материалов.

Но разве это порядок, когда значительная часть электромоторов, установленных на зерноочистительных и других машинах, 9—10 месяцев в году не работает. Ведь их можно использовать на других машинах, в частности, на животноводческих фермах или в механических мастерских.

Из-за нарушения правил эксплуатации много моторов выходит из строя и длительное время находится в ремонте. Только в прошлом году не работало около 20 процентов моторов от всего парка.

Крайне отрицательно сказываются плохое техническое состояние сетей в некоторых хозяйствах и неправильная эксплуатация электроустановок.

В ряде отделений совхозов «Яминский» и «Восточный» Яминского района опоры низковольтных сетей загнили. Сети к эксплуатации непригодны. На центральной усадьбе Кулундинского совхоза опоры линии электропередач и низковольтных линий требуют капитального ремонта. В совхозах «Парфеновский», «Зиминский», «Моховской» Парфеновского района насыпки сгнили и требуют замены. Провода на линии разных сечений и из разного материала, электромоторы и трансформаторы работают на износ.

Несмотря на большую потребность в столбах и насыпках для электрических линий, план 1959 года по заготовке их лесозаготовительной конторой крайсельхозуправления и другими организациями срывается. При таком положении трудно рассчитывать, что будет выполнен годовой план монтажа новых электролиний и ремонта старых.

Итоги проверки позволяют сделать вывод, что в большинстве колхозов и совхозов электрохозяйство находится в запущенном состоянии. Причина такого положения кроется в том, что сельские электростанции, линии и установки монтируются и эксплуатируются с большими отступлениями от проектов и правил.

Это положение можно подтвердить на примере совхоза «Пролетарский» Алтайского района. Здесь нет графика и не проводится планово-предупредительных ремонтов оборудования, не проверяются средства защиты и трансформаторное масло, высоковольтные изоляторы на подстанциях и трансформаторы не протираются. Корпуса станков, электродвигателей, кожухи рубильников и монорельсы заземлены неполностью.

Монтаж высоковольтной линии выполнен на низковольтных изоляторах, следствием чего являются частые перерывы в электроснабжении. Контроль и надзор за электроустановками осуществляется плохо.

Главной причиной плохого содержания электроустановок в колхозах и совхозах является необеспеченность их квалифицированными инженерно-техническими и рабочими кадрами.

В совхозах и колхозах работает всего 12 инженеров-электриков и 22 техника-электрика. В подавляющем большинстве хозяйств эксплуатацию и ремонт электростанций и другого оборудования осуществляют практики, а во многих случаях—просто случайные люди.

Несмотря на это, большинство руководителей колхозов и совхозов, а также краевое управление сельского хозяйства не принимают мер к исправлению положения.

Большую помощь хозяйствам в подготовке электромонтеров могли бы оказать училища профессионально-технической подготовки. Однако эта возможность тоже не используется по вине крайсельхозуправления и райисполкомов.

Стоит в ближайшее время **расширить подготовку техников-электриков в техникумах края, а также инженеров-электриков в институтах,** ибо без достаточного количества инженерно-технических кадров не может дальше развиваться и укрепляться сельская электрификация.

Следует заметить, что в системе электрификации сельского хозяйства все еще слаба роль органов «Сельэлектро» и Сельхозснаба.

Краевая контора «Сельэлектро» осуществляет эксплуатацию только высоковольтных сетей и подстанций, подключенных к государственным линиям передач. Такие сети и подстанции есть только в южных районах края. Остальные районы контора почти не обслуживает.

С этим дальше мириться нельзя. **Необходимо передать в ведение «Сельэлектро» все высоковольтные сети и сельские подстанции и на договорных началах с колхозами и совхозами осуществлять эксплуатацию и контроль сельских электроустановок.**

В крае очень слабы ремонтная и лабораторная базы. Колхозы и совхозы не могут своевременно отремонтировать генератор, трансформатор или электромотор. «Сельэлектро» имеет всего одну небольшую мастерскую по ремонту электрооборудования, а РТС таким ремонтом не занимаются.

На наш взгляд, **назрела необходимость создать широкую сеть заводов и мастерских по ремонту электрооборудования, а также лабораторий по испытанию высоковольтного оборудования и защитных средств.**

Слабо справляется со своими обязанностями и краевой трест «Спецэлектромонтаж». Годовой план электрификации колхозов трест выполнил лишь на 38,6 процента, а РТС—на 7 процентов. В этом году в эксплуатацию не сдана ни одна подстанция.

В краевые организации поступает много жалоб о том, что трест не выполняет договорных обязательств с хозяйствами по срокам, об'емам и качеству электромонтажных работ. Монтаж линий и подстанций во многих случаях затягивается на годы или делается наспех, с грубыми отступлениями от проектов и технических условий.

Очень слабым местом в электрификации сельского хозяйства является материально-техническое снабжение электромоторами, трансформаторами, кабельной продукцией, изоляторами и установочными материалами.

В настоящее время снабжением колхозов электрооборудованием и материалами занимаются потребительская кооперация и органы Сельхозснаба, и обе организации плохо справляются со своими обязанностями.

Целесообразно было бы сосредоточить эту работу в одних руках, в частности в Сельхозснабе, чтобы не распылять фонды и более квалифицированно распределять оборудование и материалы.

Следует также предъявить претензии Госплану и Министерству сельского хозяйства РСФСР, которые неудовлетворительно планируют работы по электрификации сельского хозяйства края и материально-техническое обеспечение их.

Быстрейшее выполнение указаний XXI с'езда Коммунистической партии Советского Союза о сплошной электрификации сельского хозяйства является важнейшей задачей всех советских и сельскохозяйственных органов.

С. БОРИСЕНКОВ,
руководитель Алтайской группы контролеров комиссии Советского контроля Совета Министров РСФСР.

Международная жизнь

К советско-иракским экономическим отношениям

С 8 по 19 августа в Москве находилась Иракская экономическая делегация во главе с Талаатом Аль-Шейбани — министром планирования Иракской Республики.

За время пребывания в Москве Иракская экономическая делегация провела переговоры с Государственным комитетом Совета Министров СССР по внешним экономическим связям.

В результате проведенных переговоров, проходивших в дружеской, сердечной обстановке, 17 августа было подписано Соглашение между Правительством Союза Советских Социалистических Республик и Правительством Иракской Республики о сотрудничестве в использовании атомной энергии в мирных целях.

Соглашением предусмотрено оказание Советским Союзом технического содействия Иракской Республике в строительстве атомного реактора для исследовательских целей в области мирного использования атомной энергии, изотопной лаборатории, проведении геологических исследований на радиоактивные руды, в организации работ научно-исследовательских учреждений и высших учебных заведений и подготовке иракских национальных кадров в области использования атомной энергии в мирных целях.

(ТАСС).

Обмен посланиями между Дж. Неру и Н. С. Хрущевым—в центре внимания индийской печати

ДЕЛИ, 19 августа. (ТАСС). Сегодня все центральные газеты на самых видных местах и под крупными заголовками публикуют сообщения об обмене посланиями между премьер-министром Индии Дж. Неру и Председателем Совета Министров СССР Н. С. Хрущевым. Газеты подчеркивают в заголовках, что Дж. Неру приветствует обмен визитами. Газеты также отмечают, что как Дж. Неру, так и Н. С. Хрущев выражают надежду, что это событие будет способствовать ослаблению напряженности.

В то же время газеты сообщают, что премьер-министр Дж. Неру направил послу Индии в США телеграмму, в которой просит посла передать президенту Эйзенхауэру его глубокое удовлетворение по поводу обмена визитами между Н. С. Хрущевым и Д. Эйзенхауэром и его поздравления по поводу этого важного шага, который, как указывает Неру, «возможно приведет к серьезному ослаблению международной напряженности и будет содействовать делу мира во всем мире».

В ответном послании премьер-министру Индии, опубликованном сегодня в газетах, президент США Д. Эйзенхауэр, в частности, пишет: «Я надеюсь, что эти визиты будут способствовать лучшему взаимопониманию между Соединенными Штатами и Советским Союзом и путем ослабления напряженности будут содействовать делу мира».

—О—

ЗА ЕДИНСТВО ДЕЙСТВИЙ РАБОЧИХ ОБЕИХ ЧАСТЕЙ ГЕРМАНИИ

БЕРЛИН, 19 августа. (ТАСС). Все более широкие слои рабочего класса Западной Германии начинают понимать, что для успешной борьбы против милитаризма и атомного вооружения Западной Германии необходимо об'единить усилия рабочего класса обоих германских государств. Как сообщает агентство АДН, 200 рабочих и членов профсоюзов Западной Германии, находящихся в Германской Демократической Республике, встретились в Веймаре со своими коллегами из ГДР. Западногерманские рабочие высказались за единство действий рабочих обеих частей Германии в борьбе против политики атомного вооружения.

Столица Польской Народной Республики — Варшава.
Фото Польского Центрального фотоагентства.

Члены делегации, большая часть которых впервые посещает ГДР, намерены ознакомиться с жизненными условиями, а также с социальными и культурными достижениями горняков ГДР и обсудить с ними важнейшие национальные вопросы.

ЗАЯВЛЕНИЕ ПРЕДСТАВИТЕЛЬСТВА НАРОДА КЕНИИ В КАИРЕ

КАИР, 19 августа. (ТАСС). Представительство народа Кении в Каире опубликовало заявление, в котором отмечается, что, несмотря на террор колониальных властей, патриоты Кении продолжают борьбу за свои права.

Народ Кении, говорится в заявлении, требует предоставления всеобщего избирательного права, предоставления самоуправления в 1960 году, перераспределения плодородных земель среди безземельных африканцев, немедленной отмены чрезвычайного положения в стране, введенного семь лет тому назад, и ликвидации английских военных баз в стране.

НОТА ЧЕХОСЛОВАЦКОГО ПРАВИТЕЛЬСТВА ПРАВИТЕЛЬСТВУ США

ПРАГА, 19 августа. (ТАСС). Как сообщает Чехословацкое телеграфное агентство, вчера в министерстве иностранных дел Чехословацкой Республики была вручена нота протеста послу США Д. Аллисону в связи с нелегальным переходом чехословацкой границы гражданами США. В ноте говорится, что 10 августа был задержан незаконно пересекший чехословацкую границу в районе села Ярцовце американский гражданин Роберт Шварц. Это нарушение чехословацкой границы американским гражданином, указывается в ноте, свидетельствует о том, что американские власти, вопреки неоднократным заверениям, до сих пор не приняли никаких эффективных мер по предупреждению недозволенных переходов чехословацкой границы гражданами Соединенных Штатов Америки.

Как известно посольству, подчеркивается в ноте, это уже пятый недозволенный переход чехословацкой границы американскими гражданами после 15 июля 1959 года. Министерство иностранных дел Чехословакии со всей серьезностью подчеркивает, что в будущем чехословацкие власти не намерены терпеть такое положение, которое противоречит основным принципам международного права и вызвано американской стороной. Оно со всей настойчивостью обращает внимание на то, что в будущем американские граждане понесут полную ответственность со всеми вытекающими отсюда последствиями за недозволенные переходы чехословацкой границы.

—О—

НА ЖЕНЕВСКОМ СОВЕЩАНИИ ТРЕХ ДЕРЖАВ

ЖЕНЕВА, 19 августа. (ТАСС). Сегодня под председательством представителя Англии состоялось очередное заседание совещания трех держав о прекращении испытаний ядерного оружия. Продолжалось обсуждение документов, находящихся на рассмотрении совещания.

—О—

БАТИСТЕ ЗАПРЕЩЕН В'ЕЗД В США

НЬЮ-ЙОРК, 19 августа. (ТАСС). Государственный департамент США сообщил 18 августа, что он отклонил просьбу бывшего диктатора Кубы Батисты о разрешении приехать в Соединенные Штаты.

Ранее представитель государственного департамента заявлял, что эта просьба «активно изучается».

—О—

ЗЕМЛЕТРЯСЕНИЕ В США

НЬЮ-ЙОРК, 19 августа. (ТАСС). По сообщениям американских телеграфных агентств, 17—18 августа на северо-западе США в северной части Скалистых гор произошла целая серия землетрясений. Подземные толчки, некоторые из которых достигали большой силы, ощущались на обширной территории, включающей штаты Орегон, Вашингтон, Айдахо, Монтана, Вайоминг и примыкающий район Канады. Причинен серьезный ущерб. Имеются жертвы.

Агентство Ассошиэйтед Пресс сообщает рассказ очевидца-летчика самолета, посланного властями для составления доклада о масштабах землетрясения в районе Хебгенской плотины (штат Монтана). «Это ужасно, — заявил летчик. — Вы никогда не представите себе, что там произошло. Каньон ниже Хебгенской плотины как бы отступил, и вся гора соскользнула в него. Она накрыла шоссейную дорогу на большом участке, может быть, протяженностью в милю. Она засыпала полностью реку несколько ниже по течению, что привело к образованию нового озера».

Среди студентов высших учебных заведений Китайской Народной Республики учится много рабочих и крестьян. В прошлом году Героиня труда текстильщица Хэ Цзянь-сю поступила в Восточно-Китайский институт инженеров текстильной промышленности в Шанхае. Она успешно учится.

На снимке: Хэ Цзянь-сю (в центре) в химической лаборатории института.

Фото Уэнь Чуань-мэя. Агентство Синьхуа.

Газета американского профсоюза о жизни трудящихся в США

НЬЮ-ЙОРК, 19 августа. (ТАСС). Профсоюзная газета «Эдванс» (орган об'единенного профсоюза швейников, входящего в АФТ — КПП) опубликовала статью о положении американских трудящихся.

«Возможности получения образования для детей трудящихся сокращаются, а не растут, — пишет газета. — Жилищный фонд страны приходит в упадок, а не улучшается. Список населенных пунктов, переживающих экономический упадок, все еще остается очень обширным».

В США не хватает, указывает газета, школьных помещений, недостает учителей и мало способных молодых людей и девушек получают возможность посещать университеты и колледжи. В подтверждение «Эдванс» приводит официальные данные. В 1959 году в США не хватало 140.500 классных комнат. Для того, чтобы удовлетворить минимальные потребности населения в школах, США должны строить ежегодно 100 тысяч новых классных помещений. Однако в 1958—1959 учебном году было намечено построить всего лишь 68 тысяч классных комнат.

По словам газеты, в «самой богатой на земле стране способные юноши и девушки не посещают высшие учебные заведения по той простой причине, что они не могут позволить себе этого». Газета приводит выдержку из доклада комиссии по вопросам высшего образования западных районов страны, в котором говорится, что ежегодно 160.000 наиболее способных выпускников средних школ не поступают в колледж; из этого числа 100.000 не идут учиться главным образом по финансовым причинам.

Стоимость обучения в университетах и колледжах штата, включающая плату за обучение, комнату, питание и проезд, составляет 1.500 долларов в год. Частный колледж обходится на 500 долларов дороже, а в некоторых университетах и колледжах стоимость обучения еще выше.

Профсоюзная газета указывает также, что в США не прекращается серьезный жилищный кризис. По последним данным статистического управления США, более 4 млн. жилых квартир в стране совершенно непригодны для жилья. «Почти четвертая часть жилых домов в стране относится к категории трущоб», пишет газета.

Соединенные Штаты, продолжает газета, испытывают серьезную нехватку больничных помещений и лечебных учреждений. Для того, чтобы обеспечить стационарное лечение всем больным в Соединенных Штатах, необходимо еще 1.200 тысяч больничных коек. Кроме того, по подсчетам службы общественного здравоохранения США, в стране не хватает 5 тысяч клиник, детских консультаций, поликлиник, пунктов для прививок, пунктов по уходу за больными на дому и контролю за эпидемическими заболеваниями.

И, наконец, указывает «Эдванс», существует проблема хронической безработицы и бедствующих районов страны. «В любом направлении — на севере, на юге, на востоке, на западе — имеются населенные пункты, находящиеся в ужасно бедственном положении».

КРАТКИЕ СООБЩЕНИЯ

★ В Дели прибыла группа советских специалистов-нефтяников. Советские специалисты будут консультировать правительство Индии по вопросам осуществления программы разведки нефти в стране.

★ На американском авианосце «Уосп» произошел взрыв. Убито 2 моряка и около 20 ранено. После взрыва на авианосце вспыхнул пожар, который длился свыше часа. В тушении пожара, кроме команды авианосца, приняли участие четыре эсминца.

★ Балетный коллектив Московского театра имени К. С. Станиславского и В. И. Немировича-Данченко закончил свои гастроли в Венгрии. За 3 недели советские артисты выступали 16 раз перед жителями Сегеда, Печа, Веспрема, Сталинвароша, Шиофока и Будапешта. С мастерством артистов советского балета познакомились 50 тысяч человек.

★ В Казас-Сити (США) во время заправки одной автоцистерны нефтью вспыхнул пожар. Пламя перекинулось на прилегающее здание. К месту происшествия были срочно вызваны усиленные пожарные команды. Однако справиться с огнем было трудно: вспыхнули стоящие рядом огромные нефтебаки. Один бак взорвался, выбросив 70-метровый столб пламени. За ним последовали другие. В результате взрыва были ранены 100 пожарных, причем несколько из них — смертельно.

(ТАСС).

МИРОВОЕ ДОСТИЖЕНИЕ ЭКИПАЖА ВЛАДИМИРА КОККИНАКИ

19 августа в 5 часов 17 минут с одного из подмосковных аэродромов поднялся турбовинтовой самолет «ИЛ-18». На его борту — взвешенный и опломбированный спортивными комиссарами груз в 15 тонн. Самолет ведет экипаж в составе первого пилота Владимира Коккинаки, второго пилота Эдуарда Кузнецова, штурмана Вячеслава Воскресенского, борт-инженера Павла Коккинаки и борт-радиста Ивана Силиминова.

Набирая высоту, самолет скрывается за горизонтом. В 6 часов 3 минуты спортивные комиссары фиксируют его пролет над линией старта. Курс на Мелитополь.

Над поворотным пунктом в районе Мелитополя самолет был зарегистрирован в 7 часов 24 минуты. В 8 часов 50 минут он вновь появился над подмосковным аэродромом и пересек линию финиша.

Пройдено 2 тысячи километров. Полет продолжался 2 часа 47 минут. Средняя скорость — 719,496 километра в час.

После приземления самолета спортивные комиссары проверили груз и специальные приборы, установленные на борту самолета.

Есть новое мировое достижение! Экипаж Владимира Коккинаки блестяще завершил полет по замкнутому маршруту с грузом в 15 тонн на расстояние 2 тысячи километров, показав высокую скорость. Результат советских летчиков более чем на 130 километров в час превышает официальный мировой рекорд, установленный Л. Грабовским (США) и более чем на 140 километров в час мировой рекорд американца Д. Барлетта.

Материалы о полете направлены в авиационную спортивную комиссию Центрального аэроклуба СССР имени В. П. Чкалова для регистрации достижения экипажа Владимира Коккинаки в качестве всесоюзного рекорда по группе самолетов с поршневым и турбореактивными двигателями.

(ТАСС).

Всесоюзный творческий семинар журналистов

19 августа в Центральном Доме журналиста начал работу Всесоюзный творческий семинар на тему «Технический прогресс и задачи советских журналистов». В нем принимают участие 250 человек, в том числе 180 работников местных газет и радио.

Основная цель семинара — обмен опытом, творческое собеседование журналистов по актуальным проблемам освещения вопросов технического прогресса в советской печати и по радио.

В первый день работы семинара были заслушаны доклады: редактора газеты «Московская правда» А. М. Субботина «Как мы ведем борьбу за технический прогресс»; заместителя редактора украинской республиканской «Рабочей газеты» А. А. Семенова «Бригады коммунистического труда — активные борцы за новую технику»; заместителя редактора газеты «Волжская коммуна» В. К. Щербакова «Рабкоровские рейды и посты на промышленных предприятиях, стройках и железнодорожном транспорте»; заместителя председателя научно-технического совета по комплексной механизации и автоматизации Госплана СССР М. С. Раковского «Комплексная механизация и автоматизация производственных процессов — главное решающее средство дальнейшего технического прогресса в народном хозяйстве».

Семинар, созванный оргбюро Союза журналистов СССР, продлится пять дней.

(ТАСС).

Спорт

НАВСТРЕЧУ МАСТЕРСТВУ

На Барнаульский меланжевый комбинат Галина Киселева поступила после приезда из Кемерово, где она воспитывалась в детском доме. Началась самостоятельная жизнь. Вначале девушка была ученицей у станка, а вскоре стала прядильщицей. В кругу своих подруг Галина не выделялась особой бойкостью или смелостью, и поэтому для них было неожиданностью ее желание заниматься парашютным спортом.

...С вниманием слушала молодая работница рассказ инструктора аэроклуба ДОСААФ о развитии парашютизма, об отважных советских спортсменах. Будущие спортсмены изучили также материальную часть парашюта, его укладку перед прыжком, правила отделения от самолета и поведения в воздухе.

Наконец, наступил день первого прыжка. И вот уже Галина на крыле самолета. Над нею облака, синева неба, а далеко внизу — поле аэродрома.

— Пошел!

Руки отпустили скобы и в тот же миг крыло ушло из-под ног. Толчок. Над головой раскрылся белый купол парашюта. Раскачиваясь на стропах, спортсменка приближалась к земле. В эти минуты вспомнилось все — от прочитанного когда-то об'явления «Открывается кружок парашютистов» до сегодняшнего полета. Вот и земля.

Остался позади первый прыжок. Много их впереди—десятки, сотни. Мастерство приходит не сразу — нужны упорство и знания. Недалек тот день, когда молодая парашютистка получит значок спортсмена-разрядника.

Г. ВОЛОДИН.

Первенство Прибалтики по парашютному спорту

РИГА, 19 августа. (ТАСС). В Латвии закончились первые зональные соревнования по парашютному спорту досаафовцев Латвии, Литвы и Эстонии. Спортсмены-парашютисты оспаривали командное и личное первенство в точности приземления, в задержке раскрытия при падении, а также в мастерстве и смелости выполнения сложных фигур в воздухе — сальто, развороты, спирали.

В итоге шестидневной борьбы командную победу и первое место завоевали парашютисты Латвии. Они установили новый республиканский рекорд в групповых комбинированных прыжках с высоты 1.500 метров при задержке раскрытия парашюта на 15—23 секунды, показав при этом среднее отклонение от центра круга 19,69 метра.

Второе командное место заняли спортсмены Литвы. Личное первенство по многоборью и звание чемпиона Прибалтики по парашютному спорту завоевал мастер спорта С. Лемеха (Латвия). Среди женщин победительницей стала монтажница рижского радиозавода имени Попова Зинаида Сушкевич.

—О—

ДВА ВСЕСОЮЗНЫХ РЕКОРДА ПО ВЕЛОСПОРТУ

ИРКУТСК, 19 августа. (ТАСС). В таблицу рекордов страны по велосипедному спорту внесены два новых достижения. Иркутские динамовцы Леонид Метляев и его лидер—мотоциклист Валерий Кучменко на областных состязаниях прошли 25 километров за 20 минут 48,4 секунды и 50 километров за 42 минуты 7,2 секунды.

ИЗ ЗАЛА СУДА

Шарлатаны и изуверы под маской „братьев во христе“

Четыре дня в клубе рубцовских железнодорожников было многолюдно. Здесь на открытом судебном заседании слушалось дело руководителей сектантской антисоветской подпольной группы, так называемых истинно-православных христиан (ИПХ).

Перед судом предстали не безобидные религиозные фанатики, а пройдохи и мерзавцы, враждебно настроенные по отношению к Советской власти, к завоеваниям Великого Октября: Александр Коршиков, уроженец села Саввушки Змеиногорского района, и Федор Царегородцев, уроженец села Царегородцы Горьковской области.

«Брат во христе» Александр—выходец из кулацкой семьи. Его отец в тридцатых годах был раскулачен и сослан в отдаленные районы страны. В 1954 году Коршиков, которому от роду всего тридцать три года, за антисоветскую деятельность был приговорен Алтайским краевым судом к 10 годам лишения свободы.

Сродни ему оказался и «брат во христе» Федор. Предварительным следствием и на суде было установлено, что 26 февраля 1946 года органами госбезопасности Горьковской области за антисоветскую деятельность были арестованы сам Федор и его сестра Анна Селезнева. Царегородцеву было пред'явлено обвинение в том, что он в 1937 году под влиянием сложившихся антисоветских убеждений и злобы за раскулачивание отца и арест матери, не желая служить в Красной Армии, перешел на нелегальное положение. Скрываясь от призыва в 1941 году, Царегородцев установил связь с участником антисоветской церковно-монархической организации Селезневым и вместе с ним проводил антисоветскую работу.

После возвращения из заключения, Царегородцев с 1953 года, а Коршиков — с мая 1958 года общественно полезным трудом не занимались. Оба вели антиобщественную деятельность, вербовали новых членов секты, об'единяли разрозненные ее группы.

Поселившись у вдовы Анастасии Комардиной, Царегородцев одурачил ее. Она стала не только одним из активных членов секты ИПХ, но и превратила свой дом в место для проведения молений и различных сборищ. На молениях и сборищах Царегородцев и Коршиков открыто призывали «сестер» и «братьев» не подчиняться советским законам, не принимать участия в общественно-политических и хозяйственных мероприятиях, проводимых партией и правительством.

Члены секты ИПХ, по наущению Коршикова и Царегородцева, отказывались от паспортов, от поступления на работу. Им запрещалось ходить в театр, кино, посещать собрания, читать книги и газеты, слушать радио, участвовать в выборах.

Отравленная ядом мракобесия и дурмана, Анастасия Комардина проводила время в молениях и постах, не заботилась о своих детях. Ее старшая дочь Тамара в 15 лет стала матерью.

С гневом и возмущением слушались показания младшей дочери Комардиной — Тани, еще недавно жизнерадостной девочки:

«Как только к нам в дом пришел Царегородцев, теперь наш отчим, вся жизнь у нас изменилась. Он сразу же отключил радио, запретил нам ходить в кино, библиотеку, посещать пионерские сборы, встречаться с подругами. А потом заставил меня снять пионерский галстук и надел вместо него крестик. За ослушание он избивал меня до потери сознания. От постоянных побоев у меня почти никогда не сходили синяки».

Весной нынешнего года Таня заболела. Проповедники водили девочку по бездорожью в село Николаевку Поспелихинского района к некоему Павлу Перегуде. Коршиков и «сестра» Валентина Маркитанова убеждали Таню, что «отец» Павел своими молитвами обязательно выгонит из нее беса. На молениях у Перегуды, длившихся по нескольку часов подряд, девочка теряла сознание.

В своих проповедях Коршиков и Царегородцев внушали своим «братьям» и «сестрам», что им нельзя вступать в брак. Поддавшись наученям «старших братьев», в семье членов ИПХ Киселевых было категорически запрещено выходить замуж 22-летней Марии. Находившаяся все время под замком и при закрытых окнах, девушка помешалась.

Вместо того, чтобы оказать больной квалифицированную медицинскую помощь, Коршиков, Царегородцев, Вера Марчукова, Валентина Маркитанова и Анастасия Комардина сколотили для Марии клеть и держали ее несколько дней под замком. На нее напяливали конский хомут, укладывали на сено и открывали многочасовые моления.

Дело могло кончиться смертельным исходом, если бы не председатель уличного комитета Раиса Григорьевна Канахина и медицинская сестра Людмила Николаевна Забровская. С помощью работников милиции они вырвали больную у мракобесов и определили в больницу. Врачи спасли ей жизнь.

Заставляя членов секты вести скромный образ жизни, сами старшие «братья» и «сестры» занимались развратом. Главарь секты Александр Коршиков сожительствовал со Старенковой, которую в секте ИПХ все считали святошей. Он же бросил на произвол судьбы свою 70-летнюю мать, Федор Царегородцев до ареста сожительствовал с Комардиной.

Член секты Мария Субботина сожительствовала с одним из членов ИПХ, родила ребенка и в течение трех лет нигде его не регистрировала. Ее подруга по секте Антонина Караблина бросила четверых детей, из которых младшему было 3 года. Странствуя и проповедуя сектантскую мораль, она связалась с членом ИПХ Иваном Василенко. Она же от Федора Царегородцева родила ребенка. Ребенок этот, как выяснилось на суде, неизвестно куда исчез.

Член ИПХ Алексей Стансих имеет двух жен и кучу детей. Старейший член секты Фекла Кухарева несколько раз выходила замуж, а сейчас ищет себе нового жениха.

Действуя под маской «братьев во христе», Коршиков и Царегородцев опутывали малограмотных женщин и мужчин, легковерных девушек и парней, отвлекали их от созидательного труда, одурманивали и доводили до исступления не один десяток доверчивых, слабовольных людей, держали их в повиновении и страхе. Они вовлекли в секту работницу АТЗ, контролера прессового цеха Веру Марчукову. Оторванная от коллектива, книг, газет, кино, радио, лекций, она стала религиозной фанатичкой.

Они искалечили жизнь 22-летней Валентине Маркитановой, окончившей в 1955 году школу-десятилетку. После школы Валентина хотела стать бухгалтером. Окончив курсы, она некоторое время работала на новостройке счетоводом. Оказавшись в секте, она нигде не работает и не учится, уничтожила паспорт и сейчас со своей богомольной мамашей сидит на шее отца, рабочего-железнодорожника.

Руководители секты, их ближайшие помощники и помощницы Алексей Станских, Вера Марчукова, Фекла Кухарева, Анастасия Комардина и Валентина Маркитанова проповедывали детям, чтобы они не ходили в кино, не читали книг, не вступали в пионеры, не носили красных галстуков. Для достижения своих низменных целей они не гнушались и методами физического воздействия.

Сектантка Москаленко, принуждая своих детей верить в бога, избивала их всем, что попадало под руку. Старшая ее дочь Галина, не выдержав изуверства, вынуждена была сбежать из дома.

Под влиянием сектантских проповедей остались вне школы дети фанатички Прасковьи Киселевой — Мария, Анатолий и Лидия. Сама мать нигде не работает, ведет паразитический образ жизни.

Активизируя деятельность секты в Рубцовске, Коршиков и Царегородцев оказывали активное воздействие на мелкие группы ИПХ в Поспелихинском, Змеиногорском и Рубцовском районах.

Перед судом прошли десятки свидетелей. Они рассказали о гнусных делах Коршикова и Царегородцева, маскирующихся под личиной «братьев во христе», помогли верующим увидеть подлинное лицо невежд и шарлатанов, калечивших жизни доверчивых людей.

Выездная коллегия краевого суда под председательством И. Д. Лукичева, с участием государственного обвинителя, заместителя прокурора края, старшего советника юстиции Н. И. Рогозина и общественного обвинителя, преподавателя географии железнодорожной школы № 143 Н. А. Шейдак, приговорила Коршикова и Царегородцева к 10 годам лишения свободы.

Частным определением коллегии суда взята под стражу Вера Марчукова. Коллегия возбудила ходатайство перед краевым управлением комитета госбезопасности об уголовном преследовании Марчуковой за активную антисоветскую деятельность в сектантском подполье.

Присутствующие в зале с одобрением встретили приговор и выразили благодарность работникам госбезопасности за вскрытие антисоветской деятельности группы шарлатанов и изуверов секты ИПХ.

С. БЕЛОУСОВ.
(Наш соб. корр.).

г. Рубцовск.

Редактор М. АБРАМОВ.

В КИНО:

Горпарк. ЛЕТНИЙ КИНОТЕАТР.
ЧУЖАЯ В ПОСЕЛКЕ.
Цветной художественный фильм
ПОВЕСТЬ НАШИХ ДНЕЙ.

Кинотеатр «РОССИЯ».
Новый художественный фильм
ПОЮЩЕЕ,
ЗВЕНЯЩЕЕ ДЕРЕВЦЕ.
НЕ ИМЕЙ СТО РУБЛЕЙ.
Сеансы: в 7-45, 8 ч. 30 м. вечера.

Кинотеатр «РОДИНА».
Новый художественный фильм
ВОЕННАЯ ТАЙНА.
НЕ ИМЕЙ СТО РУБЛЕЙ.
Сеансы: в 2-30, 7-45, 8 ч. 30 м. вечера.
Документальный фильм
БАЛЕТ БОЛЬШОГО ТЕАТРА
В ЛОНДОНЕ.
Сеанс в 6 ч. 45 м. вечера.

ЛЕТНИЙ КИНОТЕАТР.
(На краевой выставке).
ПАРТИЗАНСКАЯ ИСКРА.
Сеансы: в 6, 8 ч. вечера.

Кинотеатр «ОКТЯБРЬ».
Новый художественный фильм
ЗАЛИВ СТРАСТЕЙ.
На днях — цветной художественный фильм САМПО.

СРЕДНЯЯ ШКОЛА РАБОЧЕЙ МОЛОДЕЖИ № 8 ст. Барнаул продолжает прием учащихся В 5—10 КЛАССЫ.
Школа работает с 9 ч. до 1 ч. дня и с 19 ч. до 23 ч. вечера.

СНИМАЕМ В АРЕНДУ НА ГОД ДОМ ПОД КВАРТИРЫ.
Обращаться: ул. М. Горького, 39, по телефону 13-07.

АДРЕС РЕДАКЦИИ И ИЗДАТЕЛЬСТВА: г. Барнаул, ул. Короленко, 105. ТЕЛЕФОНЫ: справки (круглые сутки) 3—46 и 14—03, редактор 14—03, зам. редактора 15—48, ответ. секретарь 18—12, зам. ответ. секретаря 4—54, ОТДЕЛЫ: партийной жизни 4—71, пропаганды 17—55, советского строительства 4—54, промышленно-транспортный 22—66, сельскохозяйственный 19—22, культуры и быта 7—47, информации 8—30, писем трудящихся 15—84, прием корреспонденции по телефону — междугородный прямой 13 и городской 17—78, упр. издательством 16—71, прием заказов и отдел об'явлений 3—46 два зв., бухгалтерия 17—02.

АГ 01794.

Типография издательства «Алтайская правда».

Тираж 145.000 экз.