НАУКОВА БІБЛІОТЕКА ІМ. КОРОЛЕНКО ХАРКІВ

Год издания 42-й.

ПРОЛЕТАРИИ ВСЕХ СТРАН, СОЕДИНЯЙТЕСЬ!

АЛТАЙСКАЯ ПРАВДА

Орган Алтайского краевого, Барнаульского городского комитетов КПСС, краевого и Барнаульского городского Советов депутатов трудящихся

№ 48 (11265) | Четверг, 26 февраля 1959 года | ЦЕНА 20 КОП.

Сегодня в номере:

Встреча Н. И. Беляева с избирателями (1 стр.).

Встреча Л. И. Брежнева с избирателями (1 стр.).

Встреча М. А. Суслова с избирателями (1 стр.).

Встреча А. П. Кириленко с избирателями (1 стр.).

Встреча Д. С. Коротченко с избирателями (1 стр.).

Заключительный концерт декады искусства и литературы Узбекистана в Москве (1 стр.).

М. Юдалевич. — Сегодня в планах — завтра в жизни (2 стр.).

В ПОМОЩЬ АГИТАТОРУ.

П. Рычков. — Советы — воплощение социалистической демократии (3 стр.).

Г. Цовьянов. — Видный революционер и педагог (3 стр.).

Ф. Одноруков. — Ремонт с «доводкой» (3 стр.).

В. Бахолдина. — Год работы поновому (3 стр.).

А. Ключевская. — В клубах и библиотеках (4 стр.).

А. Романюк. — Безответственный, но... руководящий (4 стр.).

МЕЖДУНАРОДНАЯ ЖИЗНЬ (4 стр.).

Шире размах художественной самодеятельности!

Одной из главных задач предстоящего семилетия, как это подчеркнул XXI с'езд КПСС, является усиление идейно-воспитательной работы партии, повышение коммунистической сознательности трудящихся и прежде всего подрастающего поколения.

В докладе товарища Н. С. Хрущева на XXI с'езде КПСС указывается, что по мере нашего продвижения к коммунизму будут приобретать все большее значение общественные формы деятельности во всех сферах материальной и духовной жизни общества. Вопросы культурного обслуживания населения должны решаться при активном и широком участии общественных организаций. В связи с этим по-новому встает и вопрос о дальнейшем развитии советского искусства. Пришло время, когда, наряду с государственными театрами и коллективами, самое широкое развитие должны получить все формы массовой художественной самодеятельности.

Большие возможности для развития массовой художественной самодеятельности имеются и на Алтае. В самодеятельных кружках у нас участвуют десятки тысяч колхозников, рабочих, служащих, студентов. В крае существует 1.068 театральных, 976 хоровых, 395 танцевальных, 270 музыкальных самодеятельных коллективов. Об успехах самодеятельности говорят итоги районных и зональных смотров и творческих отчетов районов на сценах театров края. Только в прошлом году в смотрах участвовало свыше 50 тысяч исполнителей.

Массовостью, умелым выбором репертуара, самобытным исполнительским мастерством выделяется самодеятельность Алтайского района. В творческом отчете, состоявшемся в Бийске, участвовал районный сводный хор в составе 150 человек, мужской хор, об'единяющий 40 певцов, женский ансамбль, духовой оркестр, большой танцевальный коллектив, способные баянисты, балалаечники, вокалисты.

Значительный размах получила художественная самодеятельность в Тогульском, Крутихинском, Старобардинском и других районах. Здесь выращены работоспособные хоровые и музыкальные коллективы. В Тюменцевском, Ключевском, Усть-Пристанском, Михайловском, Усть-Калманском и Родинском районах созданы духовые оркестры, инструментальные ансамбли, оркестры народных инструментов, драматические кружки. В Славгородском, Кулундинском, Мамонтовском и некоторых других районах имеются массовые танцевальные коллективы.

Партийным, советским, профсоюзным и комсомольским организациям предстоит многое сделать по дальнейшему развитию широкой сети самодеятельных коллективов, по улучшению идейного и художественного уровня их выступлений. В этом деле у нас все еще имеется немало серьезных недостатков.

Не уделяют должного внимания развитию художественной самодеятельности руководители Топчихинского, Парфеновского, Алейского, Марушинского, Панкрушихинского, Чарышского, Завьяловского, Петропавловского районов. Здесь не заботятся о создании массовых самодеятельных коллективов, об их творческом росте.

Райкомы партии и райисполкомы обязаны значительно улучшить руководство сельской художественной самодеятельностью. Необходимо добиться того, чтобы каждый Дом культуры стал подлинным очагом культурной жизни на селе и методическим центром, помогающим развиваться сельской художественной самодеятельности, чтобы репертуар самодеятельных коллективов пополнялся новыми произведениями, раскрывающими борьбу советского народа за осуществление семилетнего плана, за строительство коммунизма.

Надо позаботиться о самом широком развитии всех форм массовой художественной самодеятельности. Прежде всего следует обратить особое внимание на создание новых хоровых коллективов и ансамблей, создать больше инструментальных ансамблей, оркестров народных и духовых инструментов, танцевальных коллективов и кружков художественного чтения. Особое внимание следует обратить на развитие изобразительного и прикладного искусства.

У нас есть все возможности для организации районных самодеятельных театров. Сложились хорошие театральные коллективы в Мамонтовском, Грязнухинском, Павловском, Михайловском, Ребрихинском районах. Заслуживает внимания опыт Мамонтовского районного Дома культуры. Здесь ядро театрального коллектива составляют свыше 40 любителей искусства.

Райкомам КПСС и райисполкомам надо поддержать инициативу лучших коллективов художественной самодеятельности по созданию районных самодеятельных театров там, где для этого имеются необходимые условия — сложившиеся театральные коллективы, опытные режиссеры-общественники, помещения для работы.

Почетный долг профессиональных работников искусства — помочь самодеятельным коллективам улучшить репертуар, поднять исполнительское мастерство. Артисты театров, филармонии, художники призваны организовать шефство над кружками художественной самодеятельности, находить, поддерживать и развивать творческие дарования.

Краевое управление культуры должно принять все меры к улучшению качества подготовки кадров руководителей клубов и художественной самодеятельности. Необходимо быстрее завершить перестройку деятельности краевой культурно-просветительной школы, обеспечить ее выпускникам прочные навыки в руководстве художественной самодеятельностью. Каждый выпускник школы должен стать хорошим музыкантом или руководителем драматического кружка. Надо решить вопрос об организации годичных курсов дирижеров и капельмейстеров при Барнаульском музыкальном училище, курсов балетмейстеров. Это позволило бы быстрее обеспечить сельские клубы опытными специалистами.

В широком развитии массовой творческой самодеятельности большая роль отводится краевому Дому народного творчества. Это учреждение проделало определенную работу по подготовке руководителей кружков художественной самодеятельности. При Доме народного творчества работают курсы баянистов, режиссеров, семинары художников. Однако Дом народного творчества не имеет необходимых условий для плодотворной работы. Штат его не укомплектован квалифицированными работниками. Учреждение не имеет даже постоянного помещения для курсовой работы, для выставок работ самодеятельных художников. Пора управлению культуры и Барнаульскому горисполкому позаботиться о создании Дому народного творчества нормальных условий для работы.

Широкое развитие массовой творческой самодеятельности раскроет новые замечательные таланты в народе, приведет к еще большему расцвету социалистической культуры. Долг общественности края — постоянно и кропотливо заботиться о развитии широкой сети самодеятельных коллективов в городах и селах Алтая.

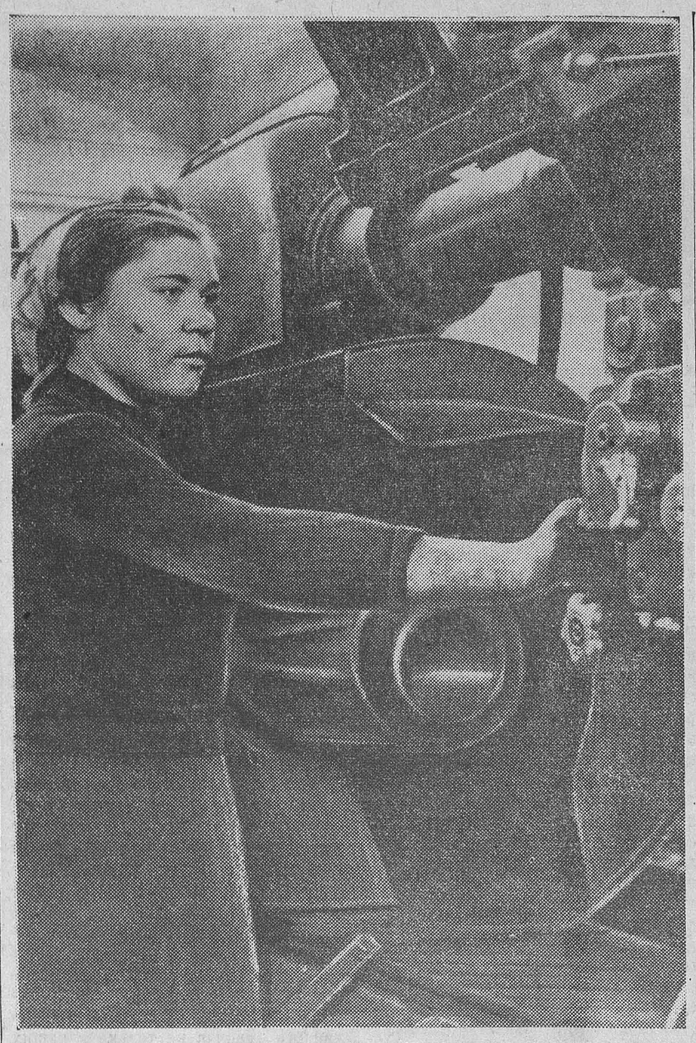

Высоким мастерством славится на Барнаульском заводе дизельных запасных частей и агрегатов шлифовщица механического цеха комсомолка Тамара Четвергова. Включившись в соревнование за досрочное выполнение плана первого года семилетки, она вырабатывает более двух норм за смену.

На снимке: Тамара Четвергова у своего станка.

Фото П. Ховрина.

Мастер на все руки

Электросварочный цех Овчинниковской РТС. За станком в брезентовой спецовке — Михаил Федорович Сердюк. Легким движением руки он подносит к зубчатке проволоку, и яркая вспышка озаряет цех. Напротив станка закреплен красный вымпел с надписью: «Победителю в социалистическом соревновании».

За трудолюбие, упорство и творческое отношение к делу Сердюка глубоко уважают в коллективе ремонтников. Было так. В первый месяц осенне-зимнего ремонтного сезона в мастерской скопилось около десятка тракторов, а выводить их нельзя: не было опорных катков. В сводке о ходе ремонта тракторов Косихинский район стоял на самом последнем месте в крае. Во все снабженческие и сбытовые организации были разосланы люди с наказом достать катки. Но все они возвращались в РТС с пустыми руками.

Вопрос поставили на обсуждение открытого партийного собрания. Михаил Федорович выступил и сказал:

— Старые детали надо реставрировать, бандажи на катки надевать будем.

После собрания закипела работа. Реставрацией катков руководил электросварщик т. Сердюк. Прошло три дня, и тракторы двинулись в колхозы, а на смену им в мастерскую заводили новую партию машин. План ремонта четвертого квартала был выполнен.

Руководители РТС и партийная организация всегда посылают Михаила Федоровича на самые трудные участки. И он с честью выполняет поручения.

В ремонтных мастерских оборудовано водяное отопление. За лето проложили трубы, установили батареи, а котельной не было. Стало дело за каменщиками. Михаил Федорович взялся сложить здание котельной, хотя до этого на кирпичной кладке работать ему не доводилось.

Несколько дней он подбирал литературу, читал, выписывал соотношение раствора, изучал правила кладки кирпичных стен. А когда наступили морозы, котельная заработала. Ее стены были сложены руками Михаила Федоровича. К специальностям токаря, слесаря и электросварщика у него прибавилась еще одна — каменщика.

Честность, трудолюбие т. Сердюка известны всему коллективу РТС. Коммунисты станции уже несколько лет подряд избирают его в члены бюро партийной организации.

Коллектив рабочих и служащих Овчинниковской РТС оказал Михаилу Федоровичу большое доверие, выдвинув его кандидатуру в депутаты краевого Совета депутатов трудящихся. Жители сел Верх-Бобровки, Контошина, Налобихи, Полковникова единодушно поддержали овчинниковских механизаторов. В день выборов они все, как один, отдадут свои голоса за кандидата народного блока коммунистов и беспартийных.

А. РОМАНОВ.
(Наш соб. корр.).

Косихинский район.

Строители держат слово

Исторические решения XXI с'езда КПСС вызвали новую волну трудового под'ема среди строителей Барнаульского строительного управления № 9 треста «Стройгаз». Пересмотрев принятые обязательства, они решили выполнить годовой план к 25 декабря, снизить себестоимость строительства и повысить качество работ.

За обязательствами следуют практические дела.

Высокопроизводительно трудится комплексная бригада, которую возглавляет т. Сорокин. Она ежедневно выполняет задания на 145 процентов. Каменщики тт. Скворцов, Соловьев, Буцко и Алексеев дают по две нормы каждый.

Славится своими делами бригада т. Жулина. Многие рабочие здесь выполняют по полторы-две нормы. Обе бригады переводятся на хозрасчет.

И. ЗДОБНИН.

г. Барнаул.

Идет сверхплановая ткань

Ежедневно перевыполнять задания на каждом производственном участке обязались рабочие ткацкой фабрики Барнаульского хлопчатобумажного комбината. За двадцать три дня февраля они уже дали сверх плана 200 тысяч метров ткани.

Замечательно трудится коллектив четвертого ткацкого цеха. Он выдал 78 тысяч метров сверхплановой ткани. Первенство в соревновании держит седьмой участок, который возглавляет мастер т. Жарков.

На участке нет ткачих, которые бы не выполняли нормы выработки. Ткачиха Валентина Каверзина ежедневно выдает до 100 метров сверхплановой ткани, а Лидия Борисова — по 140—150 метров. Каждая из них работает на 32 станках. Если у одной что-нибудь не ладится, другая помогает ей устранить неисправность.

Высоких показателей добивается бригада, возглавляемая помощником мастера Лебедевым. В феврале средняя производительность труда в бригаде составляет 120 процентов.

Текстильщики настойчиво совершенствуют свое мастерство. Два раза в неделю с рабочими проводятся занятия по повышению квалификации.

С каждым днем на фабрике все шире развертывается соревнование за досрочное выполнение плана первого года семилетки.

г. Барнаул.

Заключительный концерт декады искусства и литературы Узбекистана в Москве

Все богатство и разнообразие своего искусства вновь показали участники узбекской декады на заключительном концерте в Большом театре СССР. Торжественно прозвучали песни «Слава Октябрю» М. Ашрафи, «Да здравствуют Советы» Хамзы.

То медленны, то быстры, точно горные реки, ритмы мелодий узбекских народных песен, которые исполняли ансамбль дутаристок, хоровая капелла филармонии, унисон скрипачей музыкальных школ Ташкента — самых маленьких участников декады. Узбекский танец «Праздник весны», каракалпакский, хорезмский, наманганский, бухарский танцы — следуют один за другим в многоцветной музыкальной сюите, которой аплодировали в этот вечер москвичи. Три поколения узбекских танцовщиц выступили перед зрителями. Это — М. Тургунбаева и Т. Ханум. Г. Измаилова и, наконец, молодая балерина Б. Кариева — представительница нового для Узбекистана искусства — классического балета.

Сердечно принимали зрители замечательных певцов С. Кабулову, С. Беньяминова, А. Азимова, М. Слипченко.

На концерте, который прошел с большим успехом, присутствовали товарищи: А. Б. Аристов, Н. Г. Игнатов, А. И. Кириченко, Ф. Р. Козлов, А. И. Микоян, Е. А. Фурцева, Н. С. Хрущев, А. Н. Косыгин, Д. С. Полянский, а также Первый секретарь ЦК КП Узбекистана С. Камалов, Председатель Президиума Верховного Совета Узбекской ССР Ш. Рашидов, Председатель Совета Министров Узбекской ССР М. Мирза-Ахмедов, Секретарь ЦК КП Узбекистана З. Рахимбабаева. В зале присутствовали также министр культуры Узбекской ССР С. Азимов, министр культуры СССР Н. А. Михайлов, члены Бюро Всемирного Совета Мира, находящиеся в Москве, представители дипломатического корпуса.

* * *

Большой концерт художественной самодеятельности состоялся в Кремлевском театре.

(ТАСС).

Встреча Н. И. Беляева с избирателями

АЛМА-АТА, 24 февраля. (ТАСС). Избиратели Алма-Атинского — Ленинского избирательного округа собрались сегодня в Академическом театре оперы и балета имени Абая, чтобы встретиться с кандидатом в депутаты Верховного Совета Казахской ССР, членом Президиума ЦК КПСС, Первым секретарем ЦК КП Казахстана тов. Н. И. Беляевым.

Заведующий кафедрой женского педагогического института тов. З. Ахметов, являющийся доверенным лицом, рассказал участникам собрания о жизненном пути, партийной и государственной деятельности кандидата в депутаты Верховного Совета Казахской ССР Н. И. Беляева. Он призвал избирателей отдать свои голоса в день выборов за кандидата нерушимого блока коммунистов и беспартийных.

На собрании выступили также главный инженер механического завода Алма-Атинского совнархоза тов. В. В. Банюха, работница хлопкопрядильной фабрики тов. М. И. Джамбекова, кандидат медицинских наук тов. П. Р. Чекуров, слесарь металлообрабатывающего завода руководитель бригады коммунистического труда тов. В. А. Рябченко, студентка Казахского женского педагогического института тов. Н. Нурлыбаева, секретарь Алма-Атинского горкома партии тов. К. П. Третьяков, пенсионерка, член КПСС с 1921 года тов. М. Е. Окунева.

С большой речью к избирателям обратился тепло встреченный собравшимися тов. Н. И. Беляев.

Встреча Л. И. Брежнева с избирателями

НОВОСИБИРСК, 24 февраля. (ТАСС). Сегодня во Дворце культуры имени Горького собрались рабочие, служащие, представители интеллигенции, учащаяся молодежь Дзержинского района. Здесь состоялась встреча кандидата в депутаты Верховного Совета РСФСР по Дзержинскому избирательному округу, члена Президиума ЦК КПСС, секретаря ЦК КПСС тов. Л. И. Брежнева со своими избирателями.

Собрание открыл секретарь Дзержинского райкома партии Новосибирска С. В. Гибин. Он предоставил слово доверенному лицу А. В. Сукачеву, который рассказал собравшимся о жизненном пути, партийной и государственной деятельности кандидата в депутаты и призвал избирателей голосовать за него в день выборов.

Рабочий завода «Электроконструкция» В. Г. Черненко, секретарь Дзержинского райкома комсомола В. И. Коваль, кандидат технических наук М. П. Цапенко, станочница завода железобетонных изделий Г. Н. Скажутина, секретарь Новосибирского горкома партии Ф. И. Лощенков также призывали отдать свои голоса в день выборов за кандидатов блока коммунистов и беспартийных.

Тепло встреченный собравшимися тов. Л. И. Брежнев выступил с большой речью. Он сердечно поблагодарил избирателей за ту высокую честь, которую они оказали ему, выдвинув кандидатом в депутаты Верховного Совета РСФСР.

Затем Л. И. Брежнев подробно рассказывает собравшимся об итогах XXI с'езда партии. Останавливаясь на задачах семилетнего плана, он подчеркнул, что этот план не имеет себе равных по величию поставленных задач и по своему историческому значению.

Большое место в речи было посвящено развитию производительных сил Сибири.

Наша партия, сказал оратор, последовательно осуществляет линию на использование огромных сырьевых и энергетических ресурсов восточных районов страны. Свыше сорока процентов всех капиталовложений семилетки направляется для развития народного хозяйства Сибири и других районов Востока.

Здесь имеется в виду создать новую мощную металлургическую базу, построить крупнейшие в мире электростанции. Восточные районы к концу семилетки будут давать почти половину добываемого в стране угля, стали, электроэнергии и большое количество других видов ценной продукции.

Но не только бурным ростом промышленности замечателен сибирский край, отмечает оратор. Крупной победой является и то, что Сибирь становится отныне мощным научным центром страны. Здесь успешно строится, оснащается новейшей аппаратурой, пополняется кадрами ученых Сибирское отделение Академии наук СССР. Он желает сибирским ученым успехов в большом плодотворном труде.

* * *

Во время пребывания в Новосибирске Л. И. Брежнев посетил ряд промышленных предприятий, где выступал на собраниях коллективов, беседовал с рабочими.

Встреча М. А. Суслова с избирателями

СТАВРОПОЛЬ (Куйбышевская область), 24 февраля. (ТАСС). Сегодня здесь в Доме культуры трудящиеся Ставропольского избирательного округа встретились с кандидатом в депутаты Верховного Совета РСФСР, членом Президиума ЦК КПСС, секретарем ЦК КПСС тов. М. А. Сусловым.

Первое слово на собрании предоставляется доверенному лицу — учительнице М. И. Мышкиной. Она рассказывает о жизненном пути, партийной и государственной деятельности тов. М. А. Суслова и призывает избирателей в день выборов отдать за него свои голоса.

С призывом голосовать за тов. М. А. Суслова выступили бригадир монтажников на строительстве завода синтетического каучука В. Я. Антонец, телятница колхоза «Путь Ленина» Н. А. Кузнецова, техник «Куйбышевгидростроя» комсомолка Н. Г. Снытко, председатель колхоза «Правда» Н. М. Макарова, секретарь Ставропольского горкома КПСС А. Т. Паренский.

С большой речью выступил тов. М. А. Суслов, тепло встреченный участниками собрания. Он передал сердечную благодарность избирателям Ставропольского избирательного округа за оказанное ему высокое доверие.

Тов. Суслов говорит, что советские люди идут на выборы в Советы под глубочайшим впечатлением от недавно состоявшегося XXI с'езда КПСС, который подвел величественные итоги успехов, одержанных советским народом под руководством Коммунистической партии. Самое главное и основное достижение советского народа, подчеркивает М. А. Суслов, состоит в том, что в нашей стране построено новое общество и достигнута полная и окончательная победа социализма.

Говоря об огромных изменениях в экономике и культуре Советской страны, М. А. Суслов приводит в пример Волгу. О старой Волге было сложено не мало печальных песен и сказаний, в которых отразилось безысходное народное горе, порождаемое помещичьей и капиталистической эксплуатацией. Волей советского народа Волга преобразилась. В Жигулях воздвигнута крупнейшая в мире Волжская гидроэлектростанция. С вводом в эксплуатацию этой ГЭС и других станций Волжского каскада, Волга приобретает большую роль в создании энергетической базы коммунизма. На расстилающихся вокруг нее просторах бурно развивается промышленность, поднимается сельское хозяйство, все краше становятся старинные волжские города, возникают и растут новые города и поселки.

Далее тов. Суслов говорит о грандиозной программе строительства коммунизма, разработанной XXI с'ездом партии.

В своей речи М. А. Суслов остановился также на вопросах международного положения.

Вчера тов. М. А. Суслов встретился с избирателями города Жигулевска и Ново-Буянского района. Он посетил Волжскую ГЭС имени В. И. Ленина, комбинат строительных материалов в Жигулевске, завод «Волгоцемтяжмаш», строительные площадки завода синтетического каучука в Ставрополе, колхоз «Дружба» Ставропольского района.

IV пленум ЦК ВЛКСМ

24 февраля открылся IV пленум Центрального Комитета ВЛКСМ.

На повестке дня пленума два вопроса: о задачах комсомольских организаций в связи с решениями XXI с'езда КПСС «Контрольные цифры развития народного хозяйства СССР на 1959—1965 годы» и об участии комсомольских организаций в выполнении Закона «Об укреплении связи школы с жизнью и о дальнейшем развитии системы народного образования в стране».

С докладом по первому вопросу выступил секретарь ЦК ВЛКСМ В. Е. Семичастный.

В прениях по докладу выступили А. А. Сосин — секретарь Московского городского комитета ВЛКСМ, В. И. Дрозденко — секретарь ЦК ЛКСМ Украины, П. Я. Антропов — министр геологии и охраны недр СССР, С. Д. Кенжебаев — секретарь ЦК ЛКСМ Казахстана, Л. Г. Сысков — сталевар Челябинского металлургического завода, М. Ибрагимов — секретарь ЦК ЛКСМ Узбекистана и другие.

Пленум ЦК ВЛКСМ продолжает свою работу.

Встреча А. П. Кириленко с избирателями

КИРОВГРАД (Свердловская область), 24 февраля. (ТАСС). Свыше 800 медеплавильщиков, горняков, энергетиков, лесохимиков и других трудящихся Кировграда собрались сегодня в Доме культуры медеплавильного комбината на встречу с кандидатом в депутаты Верховного Совета РСФСР, кандидатом в члены Президиума ЦК КПСС, первым секретарем Свердловского обкома партии тов. А. П. Кириленко.

Собрание открывает секретарь Кировградского горкома КПСС П. А. Конюхов. Слово предоставляется доверенному лицу, заместителю директора завода твердых сплавов В. И. Петрову, который знакомит избирателей с биографией кандидата, рассказывает о его государственной и партийной деятельности.

На собрании выступили: от коллектива Кировградского медеплавильного комбината загрузчик отражательной печи И. С. Тунгусов, от интеллигенции города — заведующая гороно Г. В. Мухина, от энергетиков Верхне-Тагильской ГРЭС директор электростанции В. А. Громковский, от городской комсомольской организации секретарь горкома ВЛКСМ К. Д. Тююшева, от коллектива Нейво-Рудянского лесохимического комбината — загрузчик канифольного цеха М. И. Плуталов и другие.

Все они говорили о самоотверженном труде своих коллективов, о большом под'еме, который вызвали на их предприятиях и в учреждениях исторические решения XXI с'езда КПСС. Выступающие пожелали А. П. Кириленко дальнейшей плодотворной работы на благо нашей Родины и призвали всех избирателей Невьянского избирательного округа отдать свои голоса в день выборов за кандидата нерушимого блока коммунистов и беспартийных тов. А. П. Кириленко.

На собрании выступил тепло встреченный присутствующими А. П. Кириленко. Выразив всем избирателям Невьянского округа горячую и сердечную благодарность за оказанное ему доверие, тов. Кириленко большую часть своей речи посвящает историческим решениям XXI с'езда КПСС.

XXI с'езд КПСС, говорит А. П. Кириленко, обратился ко всем трудящимся нашей Родины с призывом выполнить и перевыполнить семилетний план. Глубоко патриотическое движение выполнить семилетку за 5—6 лет широко развернулось во всей стране. И не может быть сомнения, что труженики Свердловской области, не раз показавшие свою доблесть, умение и упорство в выполнении ответственных заданий партии и правительства, с честью выполнят семилетний план и этим внесут достойный вклад в дело строительства коммунизма в нашей стране.

Встреча Д. С. Коротченко с избирателями

ЖИТОМИР, 24 февраля. (ТАСС). Сегодня избиратели Житомирского избирательного округа встретились со своим кандидатом в депутаты Верховного Совета Украинской ССР, кандидатом в члены Президиума ЦК КПСС, Председателем Президиума Верховного Совета УССР тов. Д. С. Коротченко.

Гарнизонный Дом офицера заполнили труженики сельского хозяйства, рабочие и служащие предприятий, представители интеллигенции, воины Советской Армии.

Открывший собрание избирателей секретарь Житомирского райкома КП Украины, Герой Социалистического Труда Ф. Г. Куриенко первое слово предоставляет доверенному лицу — секретарю партийной организации колхоза «Большевик» В. Г. Удоту. Он рассказал о жизненном пути кандидата в депутаты Д. С. Коротченко и призвал избирателей в день выборов отдать за него свои голоса.

Выступившие затем заместитель председателя правления колхоза имени Сталина Д. И. Яковенко, мастер плодоконсервного завода Р. П. Гацковская, доярка колхоза «За коммунизм» В. М. Жданюк говорили о всенародном патриотическом под'еме, вызванном историческими решениями XXI с'езда КПСС, о твердой решимости трудящихся Житомирского района, как и всех советских людей, досрочно претворить в жизнь великие предначертания партии.

Ораторы призвали избирателей в день выборов голосовать за кандидата нерушимого блока коммунистов и беспартийных—Д. С. Коротченко.

На собрании выступил тов. Д. С. Коротченко, тепло встреченный присутствующими.

* * *

Во время пребывания в Житомирском районе Д. С. Коротченко побывал в колхозах имени XX партс'езда села Левков, «Памяти Ленина» села Сингури, «Большевик» села Троянов, где состоялись теплые встречи избирателей с кандидатом в депутаты Верховного Совета Украинской ССР.

Сегодня в планах — Завтра в жизни

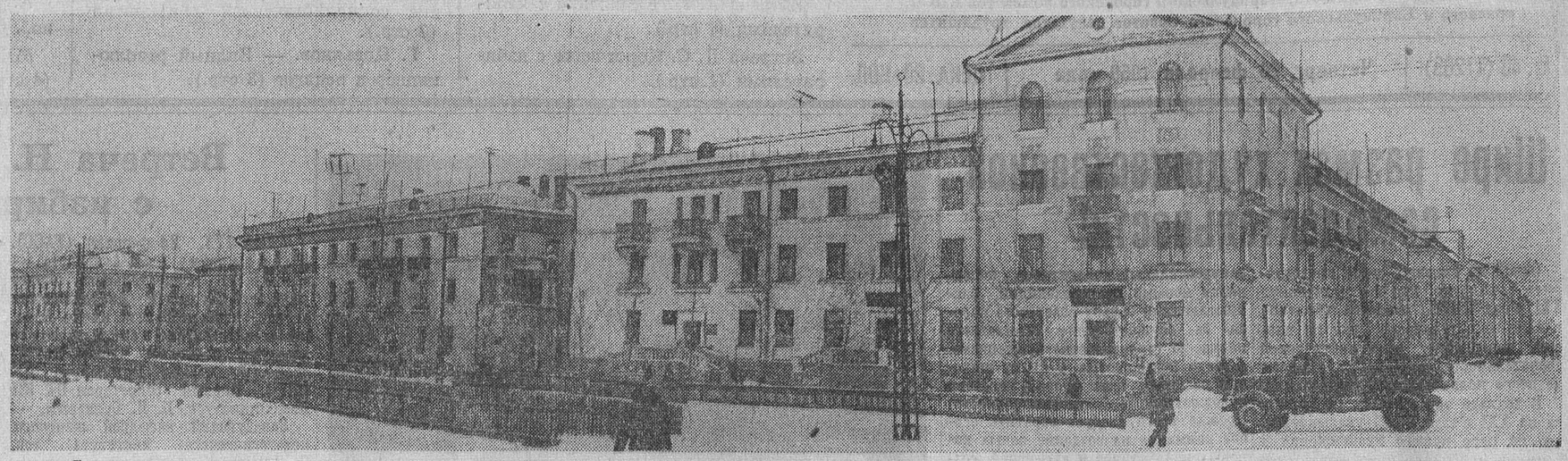

Сравнительно недавно Чесноковка была маленьким сибирским селом. А сегодня — это растущий промышленный город, с многоэтажными жилыми домами и ровными красивыми улицами. На снимке: улица имени Сталина в городе Чесноковке.
Фото Б. Буторина.

Возрожденный край

СОВЕТСКИЙ человек преображает свою жизнь и свою землю. В наш век меняются понятия о привычных и, казалось бы, неизменных вещах. Только на страницах книг да в воспоминаниях старожилов остался прежний облик Сибири, Алтая — облик неприветливой, дикой, неуютной окраины, с сиротской долей людской, со звоном кандальных цепей.

Сегодня об Алтае поют песни на Кубани и в Подмосковье. На Алтай охотно едут жить и трудиться со всех концов нашей огромной страны. Сюда шлют письма далекие друзья из китайского госхоза «Дружба».

Как край поднятой целины, несметных природных богатств, возрожденный к новой жизни Коммунистической партией и советским народом, знают Алтай наши современники.

Людям любой профессии есть что сказать об Алтае.

Сокровищницей неисчислимых богатств называет его геолог. И наши горы вполне оправдывают это название. В них есть и свинец, и цинк, и никель, и кобальт, и серебро, и медь, и железо, и марганец, и слюда, и асбест. Изделия из алтайских яшм хранятся в музеях Москвы, Ленинграда, Парижа. Алтайский мрамор украшает Московское метро.

А тайга, алтайские леса! — восхищенно скажет работник лесной промышленности. — Алтайская сосна, ель, пихта, лиственница, наконец, могучий великан кедр... Это — не только древесина, но и чудесное химическое сырье.

Что такое Алтай? Люди многих профессий могли бы сказать об этом свое восхищенное слово. Садоводы рассказали бы о яблоках, винограде, лимонах, апельсинах, проникших в ту самую степь, где когда-то не было ни кустика, ни деревца, поднявшихся волею неутомимых мичуринцев высоко в горы, на сотни метров над уровнем моря, чуть не до вечных высокогорных снегов.

Работники химической промышленности с гордостью рассказывают о том, что еще Владимир Ильич Ленин заинтересовался кулундинскими озерами и по его настоянию в Кулунду была послана специальная экспедиция, что бесчисленные эти озера богаты солью, содой, магнием, гипсом, бромом...

В разговоре об Алтае могли бы по праву принять участие люди многих и многих профессий. И в этом разговоре могуче прозвучал бы голос богатырей земли целинной. Алтай — это прежде всего хлебородные степи, это — богатые пастбища. Алтай — жемчужина и гордость колхозной Сибири, край обжитой целины, край золотого руна. Труженики села приведут только одну цифру. Но она придаст их словам особый вес. С 1954 по 1958 год Алтай дал государству 1 миллиард 149 миллионов пудов зерна!

Такова наша алтайская земля, по-сибирски просторная, по-русски могучая и щедрая. Пересечем ее мысленно от Кулундинской равнины до высокогорного Кош-Агача, и богатырская ее мощь заставит обратиться к ощущениям поэта:

Сибирь! Леса и горы скопом,
земли довольно, чтоб на ней
раздаться вширь пяти Европам
со всею музыкой своей.

Подумаем над этими цифрами

НЕБЫВАЛЫЕ победы одержала наша Советская Родина. Без преувеличения, не фигурально, а в самом прямом смысле этого слова мы можем сказать, что наша слава достигла космических высот. Мы подарили спутника самому Солнцу. В седом космосе проносится сейчас вымпел с трудовым гербом Союза Советских Социалистических Республик. Нет в истории человечества подвига, который можно было бы сравнить с этим подвигом. Такое сравнение нужно искать в нашей современности. Недаром польская газета «Штандар млодых» писала, что запуск космической ракеты по своей грандиозности можно сравнить только с семилетним планом великих работ, потому что «семилетка — это многоступенчатая ракета, которая выведет СССР на орбиту коммунизма».

Да, семилетний план — это план действительно небывалых дел. Таких дел, которые не укладываются в обычные представления, не меряются обычными мерками.

Мы привыкли к строгому, до предела сжатому языку цифр. На первый взгляд сухие и бесстрастные, они заставляют удивляться и радоваться, восхищаться великим содержанием, вложенным в них. Вот только две цифры из утвержденных XXI с'ездом партии контрольных цифр развития народного хозяйства: за семилетие об'ем валовой продукции промышленности увеличится примерно на 80 процентов, а сельского хозяйства — в 1,7 раза.

Подумаем над этими цифрами. Они поведут за собой другие, более простые и доступные. Они скажут нам прежде всего о том, что к какой бы отрасли народного хозяйства мы ни обратились, она за эти годы вырастет в полтора-два, а подчас и более раз. Там, где с конвейера сходил один станок, будут сходить два, где выпускали одну тонну минеральных удобрений, выпустят три, где шили три пары обуви, сошьют пять.

Вдумаемся в эти цифры. Они еще раз доказательно расскажут нам о преимуществах нашего строя. Ни одно капиталистическое государство не может и мечтать о таких темпах развития.

О новых победах в экономическом соревновании с капиталистическим миром в наступившем семилетии расскажут нам эти цифры. Ведь к 1965 году Советский Союз по производству промышленной продукции на душу населения займет первое место в Европе.

И еще о многом скажут они нам: о все возрастающей экономической мощи социалистического лагеря, ибо когда они воплотятся в конкретные дела, на долю стран социализма будет приходиться более половины всего промышленного производства мира; наглядно и зримо показывают эти цифры, как коммунизм из мечты превращается в реальную действительность.

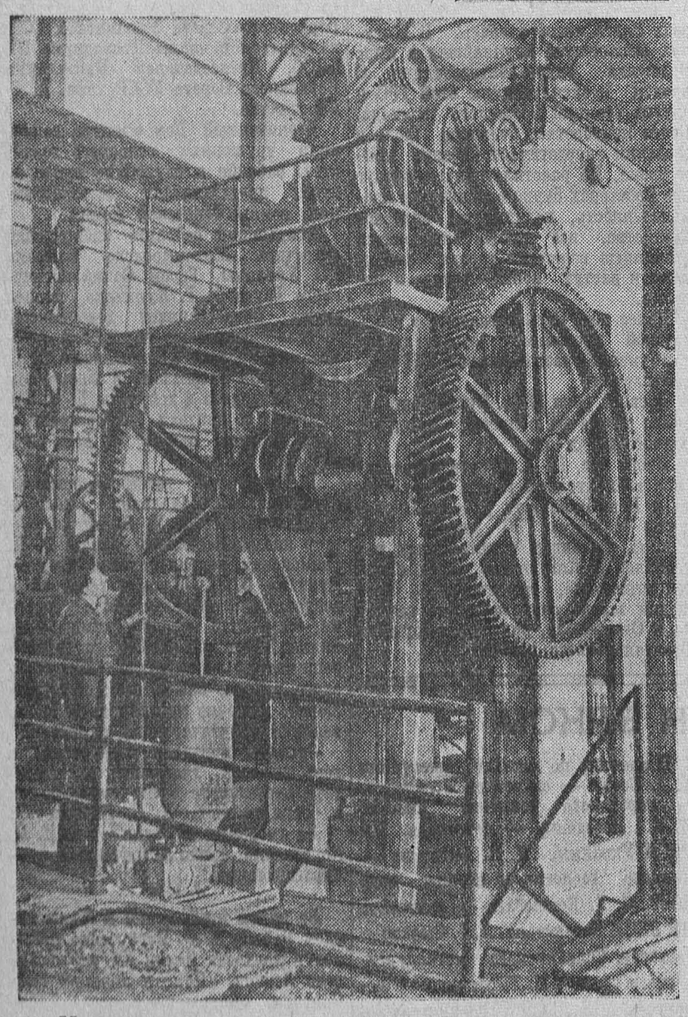

Много разнообразных совершенных машин выпускается на Барнаульском заводе мехпрессов. Большим спросом в промышленности пользуются чеканочные прессы.
На снимке: чеканочный пресс.

Все это будет

ДЛЯ великих дел нужны могучие просторы. И не случайно сейчас, в начале славного семилетия, все чаще идет разговор о разбуженной Октябрем земле сибирской. Несметные сокровища, необозримые просторы Сибири призваны сыграть не последнюю роль в годы семилетнего плана. Шире раскроет кладовую своих богатств и Алтай — край золотых гор, край пшеничных морей.

У нас, на Алтае, об'ем промышленной продукции возрастет за эти годы более чем в два раза. И это не простой механический рост. Не только невиданными темпами производства будет характеризоваться семилетка, но и его совершенствованием. Только на Алтайском тракторном заводе в ближайшие годы вступят в строй шесть автоматических линий.

Трудно даже перечислить все новое, что принесет с собой семилетка на Алтай. Это будут новых марок тракторы и дизельмоторы, плуги и котлы, прессы и буровые установки. Это будет капроновое волокно, сероуглерод, сульфат натрия, хлористый магний и многое, многое другое.

А сколько новостроек получит промышленный Алтай! Одна только химическая промышленность будет располагать ста сорока новыми заводами и фабриками. В их числе Кучукский сульфатный комбинат, шиноремонтный завод, завод резинотехнических и асбестотехнических изделий.

Будет построено много предприятий, производящих предметы широкого потребления — мебельная фабрика в Бийске, мебельный комбинат в Барнауле, трикотажная фабрика в Рубцовске, комбинат по переработке штапельного волокна в Бийске. Пищевая промышленность получит 12 сыродельных, 6 маслодельных, 3 городских молзавода, 2 завода по производству сухого молока и молочных консервов.

Много нового будет и в сельском хозяйстве края. Более разумно, более эффективно будет использоваться земля, повысится культура земледелия, возрастет урожайность, расширятся и площади посева. Уже в нынешнем году урожай зерновых должен достигнуть 15,5—16 центнеров с гектара. Резко увеличатся сборы зерна с полей Алтая. Еще сильнее возрастет производство мяса, молока, масла, шерсти. Задание семилетки по производству мяса труженики сельского хозяйства края решили выполнить за пять лет. Это говорит о великой животворной силе, которую вдохнули в наших людей исторические решения XXI с'езда КПСС.

Все это будет сделано у нас, на Алтае. И сейчас, на пороге новых, поистине небывалых свершений мысли невольно обращаются к истокам нашей силы, наших дерзаний, наших побед.

Истоки

ЫЫ так часто обращаемся к этому слову — «небывало». Оно вошло в нашу жизнь, в наш быт. Оно стало до некоторой степени обыденным и, если можно так выразиться, потеряло свою небывалость. Происходит это, видимо, потому, что небывалые дела стали буднями нашей страны.

Совсем недавно у нас в крае свершилось такое небывалое по своим грандиозным масштабам дело, как под'ем огромных массивов целинных и залежных земель. Новых земель Алтай освоил 2 миллиона 740 тысяч гектаров.

Памятную осень 1954 года мне довелось провести в Благовещенском районе. Это была необыкновенная осень. Земля, как бы решив отблагодарить людей за их поистине героические усилия, отозвалась огромным урожаем. Сотни моторов гудели в полях, на токах, на бегущих к элеваторам накатанных степных дорогах. Казалось, это сама необ'ятная степь гудит от трудового напряжения.

Поздней ночью в конторе бывшей Леньковской МТС мы повстречались с председателем колхоза Иваном Пантелеевичем Косухиным.

— Многие сейчас удивляются, — сказал в разговоре Иван Пантелеевич, — откуда берется сила, чтобы такое сделать. И народу как будто у нас немного, а ведь столько земли распахали и таким зерном ворочаем.

Я сказал, что тоже не раз думал об этом и не раз удивлялся этому.

— Поедемте сейчас со мной на станцию, к нам переселенцы прибывают, — как будто без всякой связи с предыдущим разговором предложил Иван Пантелеевич.

Когда мы под'ехали к новенькой, окруженной размахнувшимися на многие версты полями, станции Линьки, поезд уже пришел. Новоселы, среди которых было много молодежи, окружили приехавших раньше нас председателей окрестных колхозов. Тут и там слышались требовательные вопросы:

— С жильем у вас как?
— А электростанция есть?
— А клуб хороший?
— А вечерняя школа?
— А самодеятельность?

Выбрав для себя новое место жительства, новоселы складывали свои чемоданы и узлы в подоспевшие колхозные грузовики. Когда колхозные машины отошли, на перроне еще осталась кучка молодежи.

— А вы чего же? — спросил их Косухин.

— Хотим в совхоз, — ответила за всех бойкая кареглазая девушка. — С самого начала начать. В палатках пожить. Не опоздали?

— А слышали вы когда-нибудь, как переселялись в эти места наши отцы и деды? — спросил меня на обратном пути Иван Пантелеевич. И тут же начал рассказывать.

Ехали они в Сибирь обычно в вагонах для скота. Железная дорога была до Новосибирска, а потом каждый добирался до места как мог. Чтобы получить здесь землю, нужно было приписаться к общине. За приписку брали до 100 рублей с души, да еще ведро водки «миру». А где взять такие деньги, когда люди бежали сюда от голода и в дороге-то часто питались подаянием!

Только тут я понял, что поездка на станцию Линьки была продолжением нашего разговора.

Действительно, немало может сказать такой обычный, казалось бы, рядовой эпизод, как приезд переселенцев на новые земли. Советский человек повсюду хозяин в своей стране. Таким сделала его Коммунистическая партия, таким сделал его социалистический строй. И не в этом ли заложены истоки трудолюбия, энергии, воли наших людей!

Только два примера...

В 1919 году Владимир Ильич Ленин писал: «Если бы мы могли дать завтра 100 тысяч первоклассных тракторов, снабдить их бензином, снабдить их машинистами (вы прекрасно знаете, что пока это — фантазия), то средний крестьянин сказал бы: «Я за коммунию» (т. е. за коммунизм)».

Старожилы, и не самого старшего поколения, еще хорошо помнят то время, когда в алтайской деревне не было ни одного трактора. Первый трактор на Алтай прислал Владимир Ильич Ленин. Ильич прислал его в подарок родинской коммуне «Свобода». Трактор был маленький, неуклюжий. Сзади у него были гусеницы, спереди направляющее колесо. Над машиной укреплен тент. Но и такая машина в те времена казалась чудом техники.

Это было в 1922 году. В те годы еще и речи не могло быть о строительстве Алтайского тракторного завода. А в мае 1956 года из ворот АТЗ вышел стотысячный трактор. Всего же на поля страны, да и за ее пределы в это время советские заводы послали более полутора миллионов тракторов.

Прошло еще два года, и алтайский трактор обратил на себя внимание на Всемирной выставке в Брюсселе.

Достижения советской науки и техники, сельского хозяйства и культуры, искусства получили на этой выставке высокую оценку. За экспонаты, представленные Советским Союзом, присуждено более пятисот наград, в том числе около ста Гран-При — больших призов. Большой приз присужден и Алтайскому тракторному заводу имени М. И. Калинина за трелевочный трактор ТДТ-60.

Этот мощный трактор с сентября 1957 года выпускается на АТЗ серийно. Сейчас сотни таких машин трелюют лес не только на родном Алтае, но и в Забайкалье, на далеком Сахалине, в болгарских лесных массивах.

В предстоящем семилетии Алтайский тракторный завод перейдет на выпуск новых моделей тракторов мощностью 85—90 лошадиных сил. Этот трактор будет оснащен полной гидронавесной системой, к которой прикрепляется четырехлемешный плуг. Тракторист получит возможность работать без прицепщика. Только у нас в крае это высвободит для других работ не менее 25 тысяч прицепщиков.

В годы семилетки на Алтае будет создан целый комплекс тракторного машиностроения. В него войдут более десяти заводов. Отдельно будут производиться моторы, различное оборудование, запасные части. Тракторов с маркой АТЗ, которые можно увидеть сейчас не только в наших колхозах и совхозах, но и в Китае и в других странах, станет куда больше.

...Побываем теперь в тех местах, где в полную силу гудят тракторные моторы. Степь да степь кругом. Нет ей ни конца, ни края. Светлая снежная даль...

Около пяти лет назад морозным днем пришли сюда люди. По традиции новоселов они вбили в твердую морозную землю кол. Прикрепили к нему дощечку с надписью: «Совхоз «Кулундинский». Обожженные морозным огнем жгучих ветров, они разбивали палатки, ставили сборные дома, размещали под брезентом, а то и под открытым небом все прибывавшую и прибывавшую новую технику.

Запахло в степи теплыми весенними ветрами. Потемнели, потеряли свою горделивую пышность, а потом и совсем исчезли снега. И тогда в совхозе произошло первое значительное событие. Ранним утром, взрыхляя неподатливую целинную землю, прошел по степи первый трактор.

Все это было около пяти лет назад. Поезжайте сейчас в Кулундинский совхоз, зайдите в новые светлые домики рабочих, загляните в магазин, осмотрите больницу, детские ясли, радиоузел, зайдите в совхозную столовую. Если заинтересуетесь местными новостями, посмотрите комплект совхозной многотиражки «Социалистическая Кулунда». Захотите побывать на отделениях совхоза — это легко сделать: отделения связаны с центральной усадьбой автобусным сообщением.

Кулундинский совхоз отнюдь не из числа самых передовых хозяйств. Но только в прошлом году он засеял 25 тысяч гектаров земли. За короткий срок своего существования он сдал государству сотни тысяч пудов зерна. А всего в крае организовано 20 новых целинных совхозов. Эти совхозы уже засыпали в государственные закрома около 78 миллионов пудов хлеба. Они не только оправдали те затраты, которые вложило в них государство, но уже дали огромную прибыль.

Одна целина поднята. Правда, от земли берется еще далеко не все, что она может давать. Но в целом бой выигран, в целом победа одержана, вопреки трусам и маловерам. И теперь остается только подтянуть и полностью использовать резервы.

Труженики села взялись за вторую целину, за под'ем животноводства. Догнать и перегнать Америку по производству молока, мяса, масла и других сельскохозяйственных продуктов на душу населения — такая задача стоит сейчас перед ними. И вторая целина будет поднята так же успешно, как и первая.

Солдаты партии

ЭТИ два примера из жизни нашего края взяты мною без особого выбора из тысячи подобных. Они, как и тысячи других, очень характерны. Ведь о чем бы мы ни говорили — о садоводстве или химической промышленности, о строительстве жилых домов или деятельности культурно-просветительных учреждений — мы получим такую же разительную картину нашего роста.

И хочется еще раз сказать о самом главном — о советских людях, неутомимых творцах, созидателях, бесстрашных солдатах партии. Это они в морозную военную зиму разгрузили платформы с эвакуированными из Харькова станками и оборудованием. На стареньком тракторе да на себе перетащили это многотонное богатство в степь, на окраину города, и начали строить завод.

Это они в недостроенных и холодных цехах точно в срок выпустили первый трактор и из года в год наращивали его мощность, переходя к более и более совершенным моделям.

Но разве только в Рубцовске было сделано это? Побывайте в Барнауле, Бийске, Славгороде, во всех малых и больших сибирских городах — вы не найдете в них окраины. Они исчезли, уступив место заводским корпусам, рвущимся вперед, светлооким улицам новых домов.

Все это сделано нашими людьми. Имена многих из них широко известны. В истории тракторостроения останется имя литейщика Федора Константиновича Зайко, который отливал части первого алтайского трактора. А тот, кому удастся воссоздать летопись борьбы за под'ем сельского хозяйства в нашей стране, не пройдет мимо таких имен, как Чабанов, Пятница, Балюк, Митусова, Ефремов и сотен других.

Время выдвигает все новые и новые имена. Еще не началась семилетка, еще только обсуждались тезисы доклада Никиты Сергеевича Хрущева о контрольных цифрах развития народного хозяйства, а в стране уже возникло новое движение — соревнование за звание бригад коммунистического труда. И когда товарищ Н. С. Хрущев сказал на внеочередном XXI с'езде партии о том, что наша молодежь уже теперь строит коммунизм, многим сидящим в зале Большого Кремлевского дворца припомнились имена и лица этих строителей.

Вспомнил, вероятно, о своих товарищах по работе и один из посланцев коммунистов Алтая бригадир тракторной бригады Гавриил Буханько.

Буханько подумал в эту минуту не только о членах своей бригады, которая выступила с призывом бороться за высокую культуру земледелия, он вспомнил и о Павле Печенкине, и о Лидии Балясовой, и о Владимире Агееве и о многих, многих других.

Пятьсот коллективов ведут на Алтае борьбу за высокое звание бригад коммунистического труда. Тысячи юношей и девушек стремятся жить и работать по-коммунистически. Это — разведчики нового.

В конце января в Барнауле состоялся первый краевой слет участников таких бригад. Нельзя было без волнения слушать их выступления. Столько искреннего порыва, столько стремления отдать всего себя делу коммунизма, стать нужнее людям, стать чище, лучше — было в этих простых, подчас неумелых, но таких душевных речах!

О работе лучших из этих коллективов, уже заслуживших звание бригад коммунистического труда, хорошо говорят цифры и факты.

Вот показатели бригады Павла Печенкина из колхоза имени Фрунзе Егорьевского района. В 1955 году собрано 11,5 центнера зерна с гектара, в 1956 году — 15,6, в 1957 году — 17,6, в 1958 — 21,6 центнера.

Не менее выразительны итоги работы бригады Владимира Агеева с Алтайского моторного завода. 200—250 процентов нормы ежедневно — вот эти итоги!

Но не только этим примечательны дела молодых людей, равняющих шаг на коммунизм. Эти люди не только хорошо работают, не только учатся в вечерних школах, техникумах, институтах, кружках техминимума, не только активно участвуют в общественной жизни. Они стремятся в полном смысле слова жить по ленинским заветам. Об этом интересно рассказывала на слете Лидия Балясова. «Такое, на первый взгляд, неконкретное обязательство, как внимательно относиться к людям, — сказала она. — у нас вылилось в теплую постоянную заботу друг о друге. Скромно, в своем кругу, мы стремимся отметить памятные дни в жизни каждого члена нашей бригады, заботимся о здоровье товарища, о его домашних условиях. Когда в декабре Надя Нестерова уходила в отпуск, мы преподнесли ей подарок и выхлопотали для нее путевку в дом отдыха».

Таковы малые и большие дела наших людей. Десятки тысяч их трудятся на алтайской земле.

И не всегда становятся известными их замечательные дела, а между тем, как часто обычный, рядовой поступок обычного скромного человека бывает сродни подвигу!

Весной этого года в степи на берегу Алея довелось мне видеть интересный случай. На лошади, запряженной в легкий ходок, под'ехал к берегу киномеханик.

— Перевези, — обратился он к молодому белокурому парню, который возился возле берега с небольшой плоскодонной лодочкой.

— Не смогу. Протекает, — коротко ответил парень.

Киномеханик настаивал на своем. Белокурый долго отнекивался, ссылаясь на то, что коробки с лентами тяжелые, и в лодку быстро наберется вода. Наконец, не устояв перед энергичным натиском механика, он согласился.

— Сначала картину перевезу, потом тебя. Учти, если утоплю, отвечать не буду.

Не дойдя до середины реки, лодка начала погружаться в воду. Вот она накренилась. Секунда, и две коробки с лентой, две части картины исчезли под водой. Отчаянными усилиями гребцу удалось сохранить равновесие и перевезти остальной груз на другой берег.

Он возвратился злой и мокрый.

— Говорил я тебе...

Но ругать механика, очевидно, не имело смысла. У него и без того был жалкий, растерянный вид.

— Как же теперь быть? Без двух частей картину показывать? — обращался он ко всем свидетелям этой сцены.

— Куда везешь-то, — поинтересовался кто-то из присутствующих.

— На полевой стан, в бригаду. — Механик посмотрел на реку.

— Попробовал бы достать, — посоветовал пожилой мужчина.

— Да я и плавать-то толком не умею.

— А какая картина? — спросил белокурый парень.

— «Дом, в котором я живу».

— Советская?

— Советская. Очень сильная картина.

Белокурый парень начал молча раздеваться.

— Что ты! Простынешь. Вода ледяная, — отговаривали его. Но тот не слушал.

Девять раз нырял парень в холодную весеннюю воду Алея, пока достал обе металлические коробки.

Выйдя на берег он быстро оделся, пробежался по берегу и, выбрав солнечное место, вновь взялся за свою лодку.

Я пробовал разговаривать с ним. Но парень наотрез отказался назвать свою фамилию.

Казалось бы, какое отношение имеет этот случай к подвигу, к борьбе за семилетку? Но мне кажется — самое прямое и непосредственное. В нем проявилась великая забота наших людей о своих товарищах, об общественных интересах, великая любовь к нашему советскому творчеству, которое утверждает себя и в корпусах новостроек, и в новых машинах, и в кадрах кинолент. А с такой любовью и такой заботой горы можно свернуть!

Да, не каждый поступок, даже из числа тех, которые близки к подвигу, получает должную оценку. Даже за настоящим подвигом не всегда идет слава. Да наши люди не печалятся об этом. Их мысли на этот счет с предельной точностью выразил Владимир Маяковский:

Пускай нам
общим памятником будет
построенный
в боях
социализм.

Только вместо слова «социализм» наши люди хотели бы поставить другое слово, которое становится все более близким — светлое слово «коммунизм».

М. ЮДАЛЕВИЧ,
писатель.
г. Барнаул.

В помощь агитатору

Советы — воплощение социалистической демократии

В дни подготовки к выборам в Верховный Совет РСФСР и местные Советы миллионы советских людей с большим вниманием изучают исторические решения XXI с'езда КПСС. Рабочие, колхозники и интеллигенция нашего края, как и весь советский народ, горячо одобряют величественную программу коммунистического строительства, изложенную в докладе товарища Н. С. Хрущева и в решениях с'езда.

Социализм в СССР победил не только полностью, но и окончательно. Наша страна вступила теперь в новый исторический период своего развития — период развернутого строительства коммунистического общества. Все усилия партии и народа направлены на создание материально-технической базы коммунизма, на дальнейшее укрепление экономической и оборонной мощи СССР, повышение материального и культурного уровня жизни народа.

Идя по ленинскому пути, наш народ под руководством Коммунистической партии совершил глубочайшие преобразования. Он превратил свою Родину в могучую индустриально-колхозную державу. Эти величайшие преобразования стали возможны потому, что Коммунистическая партия привлекает через Советы к управлению государством, к хозяйственному и культурному строительству миллионные массы трудящихся, которые являются настоящими творцами новой жизни.

После XX с'езда КПСС наша партия и правительство провели ряд мероприятий по расширению прав местных Советов, по привлечению самых широких слоев населения к участию в руководстве хозяйственным и культурным строительством.

Н. С. Хрущев на внеочередном XXI с'езде партии говорил: «Для нас демократия — это подлинная власть народа, это всемерное развитие самодеятельности и активности трудящихся масс, их самоуправление».

В целях улучшения работы Советов, укрепления их связи с массами, дальнейшего развития советской демократии и более широкого привлечения трудящихся к практической деятельности Советов партия и правительство признали необходимым значительно, примерно на 350 тысяч человек, увеличить число депутатов местных Советов на предстоящих выборах в Советы депутатов трудящихся. Только в нашем крае число депутатов местных Советов, по сравнению с выборами 1957 года, увеличится на 3.600 человек.

Наш народ избирает в Советы лучших представителей рабочих, крестьян, интеллигенции — тех, кто своим самоотверженным трудом завоевал доверие народа. Так, рабочие и служащие ТЭЦ-1 выдвинули своим кандидатом в депутаты Барнаульского горсовета лучшего электромонтера Ивана Ефимовича Смольякова. Рабочие и служащие Ключевской РТС Ключевского района назвали своим кандидатом в депутаты райсовета лучшего токаря РТС Екатерину Григорьевну Гусеву. Колхозники сельхозартели «Страна Советов» Рубцовского района выдвинули кандидатом в депутаты Ново-Николаевского сельсовета свинарку Веру Яковлевну Эрбес.

Всего трудящиеся края выдвинули кандидатами в депутаты местных Советов 25.633 человека, в том числе 9.875 женщин.

Советы являются наиболее всеобъемлющими организациями трудящихся масс. Они об'единяют вокруг себя миллионы активистов, работающих в различных постоянных комиссиях. Только на Алтае в работе местных Советов и их постоянных комиссий участвует около 21 тысячи человек.

Активное участие народа в повседневной работе Советов создает им огромный авторитет среди трудящихся, является источником силы и непобедимости Советской власти, верным залогом успешного решения задач коммунистического строительства. Советы являются непосредственными организаторами самих масс, наиболее демократичными и авторитетными организациями масс, развивающими их инициативу и творческие способности в борьбе за коммунизм.

Местные Советы депутатов трудящихся имеют широкие права в различных областях политической, хозяйственной и культурной жизни. Советы руководят деятельностью подчиненных им органов управления, обеспечивают охрану государственного порядка, соблюдение законов и охраны прав граждан. Они руководят хозяйственным и культурным строительством на своей территории, утверждают местный бюджет. Советы руководят развитием местной промышленности, сельского хозяйства, жилищным строительством, общественным питанием, торговлей, народным образованием, здравоохранением, борются за наиболее полное удовлетворение бытовых и культурных потребностей населения.

Теперь, когда наша страна вступила в новый период своего развития — период развернутого строительства коммунизма, еще больше возрастает роль Советов депутатов трудящихся как органов государственной власти.

XXI с'езд КПСС разработал грандиозный план коммунистического строительства на ближайшее семилетие. Борьба за выполнение семилетнего плана потребует мобилизации огромных сил народа, дальнейшего повышения уровня всей организаторской и воспитательной работы партии и Советов.

Успех семилетнего плана, как известно, решается непосредственно на предприятиях и стройках, в колхозах и совхозах, в научных учреждениях. Местные партийные и советские органы добиваются того, чтобы на каждом предприятии, в каждом колхозе и учреждении была создана атмосфера творческого труда и производственного под'ема.

В центре внимания Советов стоят сейчас вопросы борьбы за выполнение и перевыполнение хозяйственных планов в промышленности, на транспорте, в сельском хозяйстве на основе непрерывного роста производительности труда, внедрения в производство передового опыта и достижений науки.

Советы ведут большую работу по дальнейшему под'ему материальной и культурной жизни советского народа, осуществляют широкую программу жилищного строительства, строительства школ, больниц, детских яслей и детских садов, общественных столовых и кухонь, клубов, домов культуры, предприятий бытового обслуживания. Они организуют соревнование масс за благоустройство городов и сел.

XXI с'езд партии указал, что для перехода к коммунизму необходима не только развитая материально-техническая база, но и высокий уровень сознательности всех граждан общества. Чем выше сознательность миллионных масс, тем успешнее будут выполняться планы коммунистического строительства. Вот почему исключительно важное значение приобретают теперь вопросы коммунистического воспитания трудящихся, особенно подрастающего поколения. В этом деле большая роль принадлежит Советам. Они ведут работу по соблюдению социалистической законности, поддержанию общественного порядка, борьбу с антиобщественными элементами, с хулиганством, пьянством и другими пережитками прошлого.

Круг вопросов, которыми занимаются Советы, очень велик. Нет таких вопросов государственного, хозяйственного и культурного строительства, которые не касались бы местных Советов.

Важнейшим условием выполнения стоящих перед Советами задач является их постоянная связь с трудящимися, уменье привлечь и сплотить вокруг себя народные массы.

Коммунистическая партия, ее Центральный Комитет, осуществляя заветы великого Ленина, ведут повседневную большую работу по улучшению деятельности Советов, по сплочению вокруг них широких народных масс. Огромное значение в деле улучшения работы Советов имело постановление ЦК КПСС «Об улучшении деятельности Советов депутатов трудящихся и усилении их связи с массами».

Советы — политическая основа СССР. Через них рабочие, крестьяне, интеллигенция осуществляют свою власть в нашей стране.

Сила Советов всегда состояла и состоит в том, что их многогранную организаторскую и воспитательную работу направляет Коммунистическая партия.

На выборах в Верховные Советы союзных республик и местные Советы Коммунистическая партия, как и на прошлых выборах, выступает в союзе, в блоке с беспартийными. Народный блок коммунистов и беспартийных — яркий показатель нерушимых связей партии с массами.

Предстоящие выборы еще больше укрепят связь Советов с народом, привлекут к работе в местных органах власти тысячи и тысячи лучших представителей рабочего класса, крестьянства и интеллигенции. Это будет содействовать успешному претворению в жизнь величественных задач коммунистического строительства, намеченных XXI с'ездом КПСС.

П. РЫЧКОВ,
преподаватель Барнаульской высшей партийной школы.

Киномеханик БТИ Алтайского тракторного завода Георгий Чижиков — мастер своего дела. Он всегда отлично демонстрирует научно-популярные и технические фильмы.
На снимке: Г. Чижиков готовится к очередному киносеансу.
Фото Б. Буторина.

Ремонт с «доводкой»

На усадьбу Копыловской РТС в'ехал трактор КДП-35. Машина остановилась. Из кабины вышел механик колхоза «Путь Сталина» т. Денисенко. Через несколько минут между ним и заведующим мастерской станции т. Ширяевым завязался разговор.

— Очередной трактор пригнал на ремонт точно по графику, — сказал Денисенко.

— Отремонтируем машину на совесть, обижаться не будете, — осматривая трактор, ответил Ширяев.

— Нет, наши механизаторы в большой обиде на ремонтников, — возразил колхозный механик. И он поведал о том, что трактор ДТ-54, прошедший перед этим ремонт в мастерской, через несколько дней вышел из строя. Рассказал он заведующему мастерской и о крайне плохо отремонтированных в РТС автомашинах.

— Бывает, — согласился Ширяев, — недосмотришь — вот и брак. Но мы примем меры, будем ремонтировать технику только «на отлично».

После составления дефектной ведомости механик определил срок выхода трактора из ремонта.

В назначенное время из колхоза прибыли механизаторы принимать машину. Но оказалось, что до завершения ремонта еще далеко, и заведующий мастерской предложил приехать через неделю. Наступил второй срок. Машину отремонтировали. Механизаторы начали осматривать ее.

Уже беглый осмотр показал, что топливная аппаратура так и осталась неисправной, недопустимый стук издавали при работе мотора клапаны, ручьями текло масло из картера. Вывод был один — трактор отремонтирован плохо. Факты оказались настолько убедительными, что Ширяев вынужден был назначить еще один срок, как он выразился, для «доводки» трактора.

Так трактор вместо 10 дней по графику пробыл в ремонте три недели. Но и после этого механизаторы затратили немало времени на устранение различных неисправностей.

Бракодельство и безответственность на ремонте колхозной техники в Копыловской РТС процветают во всю. Колхозам приходится затрачивать крупные суммы денег, отрывать людей и транспорт для доставки тракторов в мастерскую станции на повторный ремонт.

Во что это обходится, можно проследить на примере одной лишь сельхозартели «За коммунизм». Трактор ДТ-54 этого колхоза, выпущенный из мастерской, прошел всего несколько сот метров, как произошла авария. Ее ликвидировали, но через несколько дней работы — снова серьезная поломка. Не «повезло» и второму трактору ДТ-54. После 10-часовой работы у него рассыпались подшипники задней оси.

Руководители Копыловской РТС (директор т. Турбовец и секретарь партийного бюро т. Зубенко) неоднократно подвергались серьезной критике за низкое качество ремонта колхозной техники. Однако из критики и справедливых претензий колхозов они не делают выводов. Бракодельство на ремонте техники продолжается.

Ф. ОДНОРУКОВ.
Сорокинский район.

Наземное силосование

КУРЬЯ. **(Наш соб. корр.).** У края поля, рядом с дорогой, стоит длинный стог. Вот от него от'ехал трактор и повез на ферму кукурузный силос. Оказывается, механизаторы и животноводы 4-го отделения совхоза «Краснознаменский» летом прошлого года заложили 3.000 центнеров кукурузного силоса наземным способом. На ровную площадку размером 6×20 метров укладывалась силосная масса. Тракторист т. Степанов на С-80 хорошо утрамбовал ее. Затем зеленую пирамиду укрыли двухметровым слоем сена.

Фермы получают хороший силос и качественное сено. Раньше в траншеях верхняя часть силоса смешивалась с земляной кровлей и частично промерзала. В каждой яме потери силоса достигали нередко 20 процентов. Теперь же потерь нет.

Наземное силосование, к тому же, позволяет упростить погрузку силоса на автомобили, повозки. Этот труд механизирован: достаточно у наземной силосной пирамиды поставить небольшой транспортер или свеклопогрузчик с мотором.

В совхозе решено уже с этого года весь кукурузный силос закладывать в облицованные траншеи или силосовать наземным способом.

Год работы по-новому

Прошел год с тех пор, когда по решению партии была проведена реорганизация машинно-тракторных станций. Один год — срок небольшой. Но уже сейчас можно сказать, что реорганизация МТС, а также новая система заготовок сельскохозяйственных продуктов открыли большие возможности для дальнейшего укрепления колхозного строя.

В нашем районе были организованы две РТС — Шипуновская и Хлопуновская. В зону Шипуновской РТС входят два ее отделения — Приборовое и Зеркальское. РТС обслуживает 16 колхозов с посевной площадью около ста тысяч гектаров. В прошлом году с каждого гектара собрано в среднем по 14 центнеров зерна.

Вырастив хороший урожай зерновых, колхозы убрали его со всей посевной площади раздельным способом. Работники РТС приложили немало сил, чтобы механизаторы освоили и пустили в ход уборочную технику.

В колхозах составлены годовые отчеты. Цифры отчетов показывают, что большинство хозяйств экономически окрепло.

Колхоз «Заветы Ильича» весной прошлого года купил у МТС 29 тракторов, 19 комбайнов и много других машин на сумму 1.216 тысяч рублей. В прошлом году здесь получен доход в 6.732 тысячи рублей. С ростом доходов колхоза увеличиваются и отчисления в неделимый фонд — основу дальнейшего укрепления экономики артели. В неделимый фонд отчислено 2.020 тысяч рублей, или 30 процентов доходов.

Техника находится в надежных руках. В артель перешли не только опытные механизаторы, но и опытные бригадиры тракторных бригад. Это тт. Устинов и Коваль, проработавшие механизаторами более двадцати лет.

Колхоз этот средний в зоне РТС. И знаменательно, что на его примере ярко видны преимущества работы по-новому.

Как же коллектив РТС строил свою работу в новых условиях?

После продажи техники РТС постоянно помогала колхозам в ремонте тракторов и комбайнов, следила за правильным использованием машин. Во время сева и уборки хлебов в колхозах все время находились техлетучки с запасными частями. На каждой передвижке имелся аппарат для электросварки.

Инспектора по государственному техническому надзору тт. Чернаков, Бодопьянов и Жук регулярно выезжали в колхозы, проверяли использование и хранение техники, помогали на месте устранять недостатки.

Летом рабочие мастерской были полностью загружены. Одни занимались установкой механизмов на животноводческих фермах колхозов, те, кто имел специальность комбайнера, трудились по договорам в колхозах на комбайнах. По окончании уборки они вернулись в РТС и занялись ремонтом техники.

Коллектив РТС к ремонту техники приступил сразу после уборки. Инженеры и механики станции помогли в колхозах обследовать тракторы, определить их техническое состояние. Эти данные легли в основу планирования ремонта тракторов. В каждом колхозе был составлен график ремонта тракторов. Графики строго выполнялись. Мы досрочно выполнили план ремонта. Обязательство, взятое в честь XXI с'езда партии — отремонтировать 200 тракторов, нами выполнено.

РТС имеет мастерские, оснащенные всем необходимым оборудованием. Рабочие места здесь организованы в соответствии с типовой технологией ремонта машин. Наиболее ответственные операции выполняют высококвалифицированные постоянные рабочие РТС. Многие из них имеют по три-четыре специальности. Это — тт. Бобров, Селиванов, Марухин, Самсонов, Олохов, Берило и многие другие.

На ремонте тракторов трудятся также механизаторы из колхозов, в основном старшие трактористы. Они заняты на разборке тракторов, мойке узлов и деталей.

В ремонте принимает участие и бригадир. Получается как бы двойной контроль. С одной стороны, за качеством смотрит бригадир, а с другой — инженер-контролер РТС. Колхозы принимают сейчас машины, отремонтированные исключительно хорошо.

Переходящее красное знамя РТС сейчас держит Приборовое отделение, руководит которым т. Лихацкий. Коллектив этого отделения первым в РТС закончил ремонт тракторов. Многие механизаторы отделения трудились поистине героически. Токарь т. Толмачев, слесарь т. Компинсенко, кузнец т. Вяткин, сварщик т. Колотвин меньше двухсот процентов нормы не давали ни одного дня. Из мастерской отделения вышло 60 тракторов. Сейчас здесь ремонтируют комбайновые моторы.

Ремонтируем мы колхозам и прицепные машины. Для плугов навариваем оси, обтачиваем диски сеялок и т. д. Сейчас уже в колхозах подготовлено сеялок 80 процентов, плугов — 70, культиваторов — 60 процентов.

Землеройные машины — бульдозеры и экскаваторы — мы используем на рытье траншей, в колхозном строительстве, на ремонте дорог. Эта техника в прошлом году принесла РТС 156 тысяч рублей дохода.

В автопарке РТС 123 машины. Они используются с полной нагрузкой по договорам и заявкам колхозов и совхозов. Сейчас машины перевозят удобрения, горючее, строительные материалы. Во время уборки автомашины РТС возили на заготовительные пункты хлеб и сахарную свеклу. Водители переведены на сдельщину, поэтому они заинтересованы в том, чтобы перевезти как можно больше грузов. У многих шоферов установилось правило: возить груз в оба конца. В результате автохозяйство также принесло в кассу РТС 109 тысяч рублей дохода.

Сейчас РТС переведена на хозрасчет. А это требует продуманного хозяйствования и строгого учета, использования всех резервов. Поэтому дают доход и кирпичный завод и пилорама РТС. За прошлый год, несмотря на то, что при продаже техники часть машин пришлось ремонтировать повторно, РТС имеет прибыль в сумме 520 тысяч рублей. А это важнейший показатель всей нашей работы. Этот показатель говорит о том, что РТС справляется с возложенными на нее задачами.

XXI с'езд КПСС поставил перед тружениками сельского хозяйства большие задачи по дальнейшему росту производства зерна и животноводческой продукции.

Интенсивное ведение хозяйства требует высокопроизводительной работы всей колхозной техники. А этого можно добиться лишь при правильном использовании машин.

Колхозы, обслуживаемые РТС, берут нынче высокие социалистические обязательства. Они хотят получать стопудовые урожаи зерновых, резко повысить урожайность кукурузы и дать больше продуктов животноводства. Это можно решить при наличии хорошо подготовленных кадров механизаторов. РТС готовит 60 трактористов, проведена подготовка звеньевых по возделыванию кукурузы.

Большие задачи перед РТС стоят по механизации трудоемких процессов на фермах, по оказанию колхозам помощи в строительстве животноводческих помещений. Постепенно будет вытеснен ручной труд в возделывании сахарной свеклы. В этом году намечается часть посевов свеклы посеять квадратно-гнездовым способом.

Мы расширяем производство кирпича. В будущем году кирпичный завод РТС даст колхозам два миллиона кирпичей.

В результате всех этих мер будут повышена производительность труда в колхозах и значительно снижена себестоимость единицы продукции.

Как отметил XXI с'езд КПСС, разработанные и осуществленные партией меры по дальнейшему под'ему сельского хозяйства имеют поистине революционное значение и приносят нашей Родине замечательные плоды. Совершенствование работы РТС и колхозов будет проходить и дальше. А значит, плоды будут еще лучше.

В. БАХОЛДИНА,
директор Шипуновской РТС.
Шипуновский район.

Видный революционер и педагог

(К 90-летию со дня рождения Н. К. Крупской)

Сегодня исполняется 90 лет со дня рождения видного деятеля Коммунистической партии, жены, друга и помощника В. И. Ленина — Надежды Константиновны Крупской.

Свою революционную деятельность Н. К. Крупская начала еще в конце прошлого столетия. Юной, двадцатилетней девушкой знакомится она с учением Маркса и с тех пор целиком отдает себя служению народу.

В 1891 году Н. К. Крупская устанавливает непосредственную связь с рабочими, развертывает среди них пропаганду идей марксизма. С этой целью она ведет педагогическую работу в воскресно-вечерней школе для рабочих за Невской заставой Петрограда.

Познакомившись в 1894 году с В. И. Лениным в марксистском кружке, где тогда читалась его книга «Что такое «друзья народа» и как они воюют против социал-демократов?», Н. К. Крупская стала его неизменным спутником жизни, верным другом и надежным помощником.

Под руководством Владимира Ильича Н. К. Крупская вела большую работу в ленинском «Союзе борьбы за освобождение рабочего класса», за что в 1896 году вместе с Лениным была сослана в Сибирь. В годы эмиграции она была секретарем редакции созданной Лениным газеты «Искра», а затем большевистских газет «Вперед» и «Пролетарий», секретарем заграничной части ЦК партии.

Вернувшись вместе с Владимиром Ильичем в 1917 году в Россию, Надежда Константиновна сразу же окунулась в партийную работу.

Особенно много сделала Н. К. Крупская в области народного просвещения.

Н. К. Крупская была подготовленным, марксистски вооруженным деятелем Коммунистической партии в вопросах народного просвещения. И не случайно, что после победы социалистической революции и установления Советской власти именно она стала одним из руководителей народного образования в стране.

На путях строительства новой школы сразу же встал ряд очень серьезных трудностей. Недоставало школьных помещений и усвоивших новые задачи учителей, не было учебников и учебных программ, школьных принадлежностей и многого другого. Со всех концов в Наркомпрос к Н. К. Крупской приезжали представители, поступало множество писем от местных органов власти и учительства, которые просили помощи и совета в постановке народного образования.

Но «этого не только в деталях, но даже и во многих важных разделах никто еще не знал, — писал первый нарком просвещения А. В. Луначарский. — Драгоценнейшим обстоятельством в этих условиях было то, что одним из самых главных, а может быть, и самым главным действующим лицом Наркомпроса с самых первых дней оказалась Н. К. Крупская.

...Мы с надеждой обращали взоры на Надежду Константиновну, потому что она действительно имела что сказать в этой области, в то время как другим приходилось еще гадать, искать путей, учиться у жизни».

В этот период вся деятельность Н. К. Крупской была посвящена борьбе за доступность знаний для трудящихся, за овладение народом наукой и применение ее в перестройке своей жизни. «...Надо взять из науки... все, что в ней есть важного и существенного, жизненного, взять и немедля применить к жизни, пустить в оборот», — указывала Н. К. Крупская.

Надежда Константиновна призывала положить в основу всей системы обучения принцип единства теории и практики и самым резким образом обрушивалась против того, чтобы запереть ребят в стены школы, оторвать учебу от жизни. Надо научить учащегося самостоятельно мыслить, коллективно действовать, проявлять максимум творчества, инициативы и самодеятельности. «Мы должны, — писала она, — воспитывать человека, владеющего общей трудовой культурой, политехническим кругозором, умеющим связывать в одно целое труд и знания».

Коммунистическая партия всегда уделяла большое внимание улучшению постановки учебной и воспитательной работы в школе, добиваясь все большего приближения ее к жизни. В прошлом году партия и правительство приняли историческое решение «Об укреплении связи школы с жизнью и о дальнейшем развитии системы народного образования в стране», получившее единодушное одобрение всего народа. В осуществлении великой реформы нашей школы большую помощь партийным и советским организациям, многочисленным работникам просвещения окажет педагогическое наследие Н. К. Крупской.

Выдающаяся роль принадлежит Н. К. Крупской в области внешкольного образования и культурно-просветительной работы. С первых же дней организации Наркомпроса она была назначена членом коллегии и заведующей Внешкольным отделом Наркомпроса, а в 1920 году — председателем Главполитпросвета. Во всей своей деятельности по образованию и культурному просвещению взрослого населения страны Н. К. Крупская руководствовалась указаниями В. И. Ленина, решениями партии.

«Внешкольное образование, — говорил Ленин, — важно для переустройства всей жизни. Необходимо искать новые пути» (Соч., т. 28, стр. 415). В соответствии с указаниями В. И. Ленина X с'езд партии возложил на Главполитпросвет большую и ответственную задачу — пропаганду идей коммунизма в народе. Под руководством Н. К. Крупской Главполитпросвет взял под свое влияние культурно-воспитательную работу в профсоюзах, комсомоле и других общественных организациях, организовал выпуск журналов, бюллетеней и т. д.

Н. К. Крупская считала работу политико-просветительных учреждений важнейшей частью борьбы Коммунистической партии за упрочение советского строя и торжество социалистического общества. Задача культурно-просветительных учреждений, писала она в 1920 году, заключается в том, чтобы обеспечить «живое, деятельное, сознательное участие самых широких масс трудящихся в великой созидательной работе», в «строительстве новой, социалистической трудовой жизни».

Политпросветработнику, учила Н. К. Крупская, должно быть дело до всего, его все должно трогать и волновать.

Органы внешкольного образования проводили большую работу и в области ликвидации неграмотности трудящихся. По решению Советского правительства была создана Чрезвычайная комиссия по ликбезу. К созданию учебников (букварей) и ликвидации неграмотности Н. К. Крупская привлекла лучшие педагогические силы, ученых, видных партийных работников, писателей, общественных деятелей. Надежда Константиновна настойчиво требовала сейчас же переходить к ликвидации малограмотности, к организации школ для взрослых, усилению работы по самообразованию вообще.

Партийная и государственная деятельность Н. К. Крупской многогранна. Она участвовала в создании Ленинского комсомола, в организации пионерского движения, в борьбе за раскрепощение и приобщение к общественной жизни женщин. За заслуги перед народом Н. К. Крупская была награждена орденом Ленина и орденом Трудового Красного Знамени. Она была членом ЦКК ВКП(б), а с XV с'езда — членом ЦК нашей партии. Народ избрал ее членом ВЦИК и ЦИК СССР, депутатом и членом Президиума Верховного Совета СССР. За большой вклад в педагогическую науку Н. К. Крупской была присвоена степень доктора наук, а ученые избрали ее почетным членом Академии наук СССР.

Советские люди чтят светлую память Н. К. Крупской, посвятившей всю свою жизнь борьбе за социалистическое преобразование России. Лучше всего это выразил А. М. Горький в одном из своих писем к Н. К. Крупской: «...Вы и сами хорошо знаете, как труден и великолепен был путь Ваш, как много потрудились Вы в деле революции» (Соч., т. 30, стр. 169).

Г. ЦОВЬЯНОВ.

СВОДКА

о заготовках мяса и случке разовых свиноматок в колхозах и совхозах по районам края, по состоянию на 20 февраля 1959 года

(По данным крайстатуправления)

Марушинский	135,9	521	27,4		Грязнухинский	35,5	86	8,6
Мамонтовский	110,8	1.043	32,6		Тогульский	35,1	397	24,8
Смоленский	102,3	1.430	47,7		Сорокинский	33,4	734	24,5
Зональный	100,4	647	18,5		Поспелихинский	32,8	838	46,5
Павловский	89,2	980	36,3		Чарышский	32,0	188	31,3
Алтайский	88,7	217	10,8		Залесовский	31,8	489	24,4
Тюменцевский	85,0	448	30,5		Романовский	31,5	545	24,8
Михайловский	82,0	307	20,5		Угловский	30,9	610	40,7
Петропавловский	80,1	442	29,5		Краснощековский	30,8	653	27,2
Ребрихинский	76,1	813	58,1		Солонешенский	29,6	—	—
Косихинский	75,6	869	29,0		Хабарский	28,1	437	21,8
Благовещенский	66,7	—	—		Локтевский	28,0	300	8,6
Усть-Пристанский	65,0	487	19,5		Кулундинский	27,5	327	29,7
Рубцовский	64,0	1.512	37,8		Шелаболихинский	25,7	501	29,5
Панкрушихинский	61,2	402	26,8		Топчихинский	25,1	900	30,1
Родинский	57,5	393	18,7		Табунский	24,8	163	18,1
Каменский	57,4	2.414	48,3		Белоглазовский	24,1	444	40,4
Алейский	56,9	776	17,3		Калманский	23,1	395	36,9
Усть-Калманский	56,3	464	27,3		Волчихинский	22,7	649	26,0
Ключевской	53,8	438	18,2		Тальменский	22,6	641	25,6
Солтонский	52,7	480	32,0		Сростинский	22,5	311	20,7
Троицкий	52,5	792	22,6		Новичихинский	21,4	692	43,3
Ельцовский	51,0	162	20,2		Суетский	19,6	245	24,5
Быстроистокский	50,9	65	7,2		Третьяковский	18,8	377	25,1
Кытмановский	48,2	502	25,1		Шарчинский	16,8	488	34,9
Старобардинский	46,7	98	12,2		Бурлинский	14,1	184	18,4
Горно-Алтайск. а. о.	46,4	83	9,2		Крутихинский	10,0	802	53,5
Краюшкинский	46,0	721	45,1					
Яминский	45,4	441	44,1					
Знаменский	45,1	510	26,8					
Славгородский	44,7	678	61,6					
Курьинский	44,3	315	31,5					
Завьяловский	42,9	840	49,4					
Парфеновский	42,2	793	52,9					
Змеиногорский	41,0	—	—					
Шипуновский	40,0	959	38,4					
Егорьевский	39,8	97	4,6					
Баевский	37,3	783	43,5					

Первая графа — процент выполнения квартального плана заготовок и закупок мяса.

Вторая графа — случено разовых свиноматок (голов).

Третья графа — процент выполнения задания по случке разовых свиноматок.

Хорошеют и благоустраиваются села Топчихинского района. На снимке: новый клуб Чистюньского свеклосовхоза.

Фото А. Калабухова.

В клубах и библиотеках

В дни подготовки к выборам в Верховный Совет РСФСР и местные Советы активизировали свою деятельность очаги культуры Ребрихинского района. Дом культуры, 17 клубов, 12 библиотек, 14 стационарных и передвижных киноустановок развернули работу среди населения.

Общественность района позаботилась о том, чтобы каждый клуб, каждую библиотеку превратить в очаг культуры. Так, если раньше Пановский, Подстепновский и Беловский клубы были не благоустроены, то нынче они приведены в надлежащий порядок. В них тепло и уютно.

На общеколхозных собраниях были предусмотрены дополнительные ассигнования на улучшение работы культпросветучреждений.

Партийные организации района добиваются дальнейшего улучшения работы культпросветучреждений. Как правило, на работу в клубы и библиотеки у нас направляются хорошо знающие, любящие свое дело специалисты.

Например, заведующий Воронихинским клубом Ф. Попов сумел за один год превратить один из отстающих клубов в передовой. В дни подготовки к выборам здесь проводятся интересные тематические вечера по пропаганде решений нашей партии и правительства, систематически читаются лекции. В клубе вырос большой актив. Работают хоровой, литературный, драматический, музыкальный, танцевальный кружки. Число участников самодеятельности составило около 150 человек.

Много интересных мероприятий проводят сейчас Клочковский сельский клуб и библиотека. Партийная организация местного колхоза совместно с исполкомом Совета и активом клуба составила план работы, который неуклонно выполняется. Многие мероприятия проводятся непосредственно на животноводческих фермах. Недавно на фермах прошли коллективные чтения художественных книг, а затем при клубе состоялись читательские конференции по роману Н. Островского «Рожденные бурей» и произведениям В. Лациса.

Культпросветучреждения района регулярно проводят вечера вопросов и ответов. Раньше на одном вечере рассматривалось много вопросов по различным темам. На опыте Подстепновского сельского клуба мы убедились, что лучше организовать ответы на одну-две темы. Ответы становятся более глубокими. Сейчас такая методика проведения вечеров применяется во всех селах.

Чаще стали организовываться вечера пенсионеров, лучших производственников, знатных людей села.

При каждом клубе работают кружки самодеятельности. При Доме культуры периодически проводятся творческие вечера местных поэтов и композиторов.

Значительно оживилась деятельность библиотек.

Райком партии провел специальное совещание агитаторов, на котором была рассмотрена работа агитпунктов, расположенных в культпросветучреждениях. Приняты конкретные меры к улучшению их деятельности.

В районном центре организован лекторий. Не менее одного раза в месяц здесь читаются лекции. Так, недавно ребрихинцы прослушали лекцию «Советская избирательная система — самая демократическая в мире».

Улучшилась работа коллективов художественной самодеятельности. Ко дню выборов они готовят новые программы.

Но в деятельности учреждений культуры имеется еще немало недостатков. Почти никаких мероприятий не проводится в клубах и библиотеках для детей. План показа кинокартин, как правило, срывается по вине кинопроката.

Все это говорит о том, что нам нельзя успокаиваться на достигнутом. Мы должны мобилизовать все силы для улучшения деятельности учреждений культуры.

А. КЛЮЧЕВСКАЯ,
заведующая отделом пропаганды и агитации Ребрихинского райкома партии.

Безответственный, но... руководящий

Более двух десятков лет работает Василий Иванович Качкин на руководящих постах в совхозах края и считает себя специалистом в области животноводства. Но вот беда — появилась в характере Василия Ивановича нехорошая черта. Люди доброе слово от него редко слышат, а все больше брань.

Пять лет назад восседал Василий Иванович в кресле директора Солонешенского совхоза. Но дела под его руководством шли неважно, прямо сказать — из рук вон плохо. И как ни грозился, как ни бушевал в ту пору Качкин, коровы и свиньи падали сотнями. И пришлось тогда ему за грубость к людям и бесхозяйственность освободить директорское кресло.

Оказался Качкин в должности управляющего пятым отделением Бийского зерносовхоза. Конечно, пост этот ниже директорского, но развернуться все-таки есть где. И Василий Иванович развертывается.

Зайдет он утром, скажем, в бригаду, посмотрит, как даются рабочим задания на день, и начнет шуметь:

— Не позволю! Расходись, не толпись!

И перечеркнет составленный бригадиром наряд. Но что надо делать, не скажет. И люди расходятся, кто куда.

Не терпит Качкин возражений. Зашел как-то он на свиноферму, а свинарка Басаргина возьми и скажи, что, мол, от грубых кормов поросята гибнут, поскольку желудки у них еще слабые.

Это замечание вызвало гнев управляющего:

— Критиковать вздумала! Не потерплю, проучу!

И вспомнил, что в ее группе пала (кстати, по вине управляющего) свинья. Стоимость животного была немедленно отнесена за счет свинарки. Обратилась Басаргина к управляющему за помощью — тот не дал лошадь отвезти мать в больницу. Сказал:

— Езжай на попутной и помни, как садиться не в свои сани.

Когда в «Алтайской правде» появилась заметка, в которой свинарка Басаргина критиковала руководство отделения за плохое отношение к свиноферме, ярости Качкина не было предела. Но он понимал, что газета потребует принятия мер. И, собрав узкий круг людей, управляющий потребовал от Басаргиной, чтобы она написала опровержение.

— А не то будет худо, — под конец пригрозил он ей.

Секретарь парторганизации отделения т. Жданов не посмел возразить начальству.

Но коммунисты на своем собрании прямо заявили Качкину, что так дальше дело не пойдет, что нужно изменить стиль руководства.

Три дня после собрания не показывался управляющий из своего дома, три дня думал, как вывернуться. Выход был найден, когда секретарь парторганизации поручил самому Качкину сочинить характеристику на себя. Вот что он написал: «Качкин В. И. работает в совхозах 23-й год. По документам установлено, что переводился из совхоза в совхоз по причинам, не дискредитирующим руководителя».

Секретарь парткома совхоза тов. Недилько добавил к этому, что недостатки, указанные в статье, устранены, и все идет сейчас, как по маслу.

Но это далеко не так. Покровители Качкина не хотят говорить о том, что на свиноферме отделения до сих пор беспорядки. До сих пор не выполнено задание по отбору разовых свиноматок. За два с половиной месяца пало более двухсот свиней.

А Качкин по-прежнему ходит по отделению и покрикивает на людей.

А. РОМАНЮК.
(Наш соб. корр.).

Зональный район.

Международная жизнь

ПРИБЫТИЕ В ДЕЛИ СОВЕТСКОЙ ПРАВИТЕЛЬСТВЕННОЙ ДЕЛЕГАЦИИ

ДЕЛИ, 24 февраля. (ТАСС). Сегодня в Дели по приглашению правительства Индии прибыла с официальным государственным визитом правительственная делегация Советского Союза в составе члена Президиума Верховного Совета СССР А. А. Андреева, председателя комиссии по иностранным делам Совета Национальностей Верховного Совета СССР Н. А. Мухитдинова, а также первого заместителя Председателя Совета Министров и министра иностранных дел Грузинской ССР М. И. Кучава, члена Государственного комитета Совета Министров СССР по внешним экономическим связям А. Г. Шереметьева, заведующего Отделом стран Юго-Восточной Азии МИД СССР В. И. Лихачева.

На аэродроме Палам правительственную делегацию Советского Союза встречали вице-президент Республики Индии Радхакришнан, министры центрального правительства Индии и другие официальные лица, члены дипломатического корпуса, представители общественности и печати, а также личный состав советских учреждений в Дели во главе с чрезвычайным и полномочным послом в Индии П. К. Пономаренко.

—о—

СУДОСТРОИТЕЛЬНАЯ ПРОМЫШЛЕННОСТЬ КИТАЯ НА ПОДЪЕМЕ

ПЕКИН, 24 февраля. (ТАСС). В 1958 году — первом году второй пятилетки КНР — со стапелей верфей Китая сошли суда, общий тоннаж которых почти в 4 раза превысил тоннаж судов, построенных в стране в 1957 году. Судостроительная промышленность Китая, занимавшаяся до освобождения в основном ремонтом иностранных судов и выпуском небольших пароходов, получила за годы народной власти большое развитие.

За 9 лет число судостроительных предприятий страны увеличилось более чем вдвое, а численность рабочих судостроительной промышленности выросла за это время в 4 раза.

Переходя к выпуску больших судов, осваивая новую высокопроизводительную технику, китайские судостроители своим самоотверженным трудом значительно сокращают сроки работ. Так, на Цзяннаньской судостроительной верфи в Шанхае на строительство грузо-пассажирского судна водоизмещением в 2.000 тонн ранее требовалось 16 месяцев, а спущенное в этом году на воду судно водоизмещением в 5.000 тонн построено всего лишь за 5 месяцев и 12 дней. При этом судостроители сэкономили большое количество металла.

В этом году перед китайскими судостроителями стоят еще более широкие задачи. Об'ем работ на предприятиях судостроительной промышленности в текущем году увеличится по сравнению с прошлым годом в 2,8 раза. В настоящее время на верфях Китая проектируются и строятся океанские пароходы водоизмещением 10.000 тонн, мощные теплоходы, рыболовные суда, буксиры и другие суда.

—о—

НА ЖЕНЕВСКОМ СОВЕЩАНИИ ТРЕХ ДЕРЖАВ О ПРЕКРАЩЕНИИ ИСПЫТАНИЙ ЯДЕРНОГО ОРУЖИЯ

ЖЕНЕВА, 24 февраля. (ТАСС). На очередном заседании Женевского совещания трех держав о прекращении испытаний ядерного оружия, которое состоялось сегодня под председательством представителя СССР, продолжалось обсуждение документов, находящихся на рассмотрении совещания. Представитель Англии внес проекты статей о поправках к договору и о регистрации договора.

Как стало известно, совещание заслушало также сообщение председателя заседания о многочисленных обращениях, посланиях и резолюциях по вопросу о прекращении испытаний ядерного оружия, полученных совещанием от многих общественных организаций и частных лиц из различных стран мира.

—о—

ПОЛОЖЕНИЕ В НЬЯСАЛЕНДЕ

ЛОНДОН, 24 февраля. (ТАСС). По сообщениям лондонских газет, в Ньясаленде продолжаются выступления африканцев против английского колониального господства.

Как пишет газета «Ньюс кроникл», вчера на севере Ньясаленда имели место серьезные столкновения между демонстрантами, требовавшими представления Ньясаленду независимости, и полицией. Во многих районах Ньясаленда происходят массовые аресты участников антиколониальных выступлений.

По данным газеты «Ньюс кроникл», в Блантайре вчера было арестовано 19, в Лимбе — 13 человек. Газета «Дейли экспресс» отмечает, что положение в Ньясаленде продолжает оставаться напряженным.

Как явствует из сообщений газет «Таймс» и «Дейли телеграф», английские колониальные власти по-прежнему намерены подавлять силой оружия борьбу населения Ньясаленда за независимость. В Южной Родезии сейчас формируются крупные воинские части для посылки в Ньясаленд.

Месячник советско-венгерской дружбы

БУДАПЕШТ, 24 февраля. (ТАСС). Большой интерес среди трудящихся Венгрии вызвал проходящий здесь месячник венгеро-советской дружбы. По всей стране на предприятиях, в селах и учебных заведениях проводятся многочисленные беседы и лекции, посвященные жизни и труду советского народа, литературные и художественные вечера, дружеские встречи с советскими людьми.

Особенной популярностью пользуются беседы о семилетнем плане Советского Союза, рассказы о достигнутых успехах и грандиозных перспективах в развитии советского народного хозяйства.

В кинотеатрах страны в эти дни с большим успехом проходит фестиваль советских фильмов. За первые четыре дня фестиваля только в Будапеште новые советские кинокартины просмотрело более 350 тыс. зрителей.

По случаю праздника советской книги в книжные магазины страны поступило около 200 переведенных на венгерский язык произведений русской классической и советской литературы.

План строительства в ДРВ на 1959 год

ХАНОЙ, 25 февраля. (ТАСС). Как сообщает Вьетнамское информационное агентство, в Демократической Республике Вьетнам в 1959 году начнется и будет продолжено строительство 201 об'екта, в том числе 100 промышленных предприятий. Будет построено шесть тепло- и гидроэлектростанций, вступят в строй металлургический комбинат, шахты и рудники, два химических завода, нефтеперерабатывающий завод, заводы строительных материалов, фабрики по производству продовольственных товаров.

Кроме того, в стране будет построено 25 зданий высших учебных заведений и школ, 14 больниц, 11 исследовательских институтов, жилые поселки и санатории.

На выполнение этой программы строительства ассигнуется 142 миллиарда донгов, в том числе 87 миллиардов — на строительство промышленных предприятий.

Выполнение этой грандиозной программы, которая будет осуществляться с помощью братских социалистических стран, позволит улучшить благосостояние народа. Число больничных коек в ДРВ увеличится на 3.000, в школах будет учиться на 13.000 больше учащихся, более 20 тысяч трудящихся получат новые квартиры. В стране будет вырабатываться на 100.000 киловатт-часов больше электроэнергии, будет добываться больше угля и нефти, выплавляться больше чугуна и стали.

Английская печать о визите Макмиллана в СССР

ЛОНДОН, 24 февраля. (ТАСС). Английская общественность с большим вниманием следит за поездкой премьер-министра Великобритании Макмиллана и сопровождающих его лиц в Советский Союз. Этот визит и беседы с руководителями Советского правительства являются главной темой английской печати, радио и телевидения. С живейшим интересом англичане читают отчеты специальных корреспондентов лондонских газет, которые особо отмечают, что английской делегации оказывается в Москве радушный прием.

Придавая большое значение поездке английского премьера в Советский Союз, английская общественность выражает надежду, что она приведет к улучшению англо-советских отношений и к ослаблению международной напряженности. Влиятельная газета «Таймс» публикует сегодня письмо группы лейбористов — членов парламента С. Суинглера, К. Зиллиакуса, Я. Микардо и С. Силвермэна, которые выражают пожелание, чтобы визит Макмиллана в Советский Союз принес положительные результаты. Советский Союз, пишут они, не хочет войны. Идеологические разногласия не должны разрешаться путем военных столкновений. Если Макмиллан будет придерживаться такой точки зрения, заключают авторы письма, то его визит в Москву принесет много пользы.

Обозреватель «Ньюс кроникл» Джеймс Камерон подчеркивает, что англичане ждут от Макмиллана позитивного решения германской проблемы, а также берлинского вопроса.

В сообщениях английских корреспондентов из Москвы отмечается гостеприимство советских людей по отношению к английским гостям. Специальный корреспондент «Дейли мейл» дон Иддон пишет, что он был «покорен теплотой приема, оказанного русскими». Русские, пишет автор, гордятся историей и будущим своей родины. В то же время они не хвастаются своими межконтинентальными ракетами. «Чем больше я знакомился с Москвой, — заявляет Иддон, — тем меньше я соглашался с тем, что было написано западными авторами об этом городе и его народе».

—о—

БОИ В АЛЖИРЕ

ПАРИЖ, 24 февраля. (ТАСС). В Алжире не прекращаются ожесточенные бои между Алжирской национально-освободительной армией и французскими войсками. В коммюнике французского командования говорится, что в период с 17 по 22 февраля в ходе боев было убито 846 алжирских повстанцев.

ПРЕМИИ МЕЖДУНАРОДНОЙ ОРГАНИЗАЦИИ ЖУРНАЛИСТОВ

ПРАГА, 25 февраля. (ТАСС). Как передает Чехословацкое телеграфное агентство, на пресс-конференции, устроенной вчера в Праге секретариатом Международной организации журналистов, было сообщено о присуждении Международных премий в области журналистики за 1958 год. Премии присуждены греческому журналисту Манолису Глезосу — за самоотверженное участие в борьбе за сохранение мира во всем мире; французскому теоретику Жаку Кайзеру — за деятельность в области теории научной журналистики; мексиканскому журналисту Ренато Ледуку — за вклад в дело развития сотрудничества и единства журналистов.

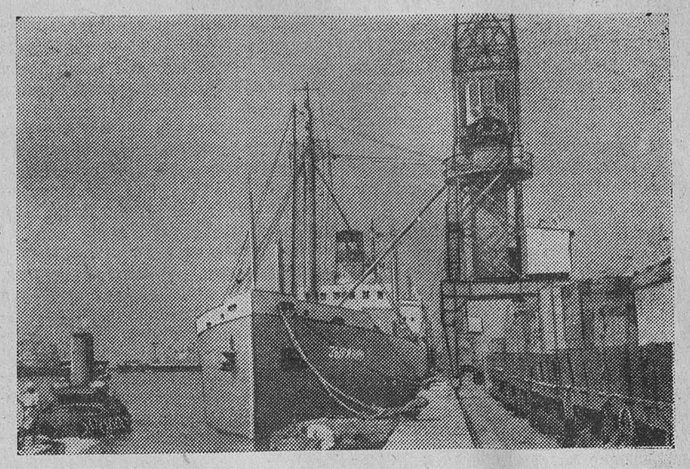

Цейлон. Недавно советский пароход «Зырянин» доставил в Коломбо цемент и машины для расчистки джунглей в районе Канталаи. Отвоеванная у джунглей площадь будет использована под плантации сахарного тростника.

На снимке: «Зырянин» в порту Коломбо.

Фото Б. Рябова. Фотохроника ТАСС.

Началось осуществление земельной реформы в Сирийском районе ОАР

ДАМАСК, 24 февраля. (ТАСС). Вчера на городском стадионе Дамаска состоялась торжественная церемония, во время которой в соответствии с законом о земельной реформе были вручены документы первой группе сирийских крестьян на право владения землей.

2.834 семейства, проживающие в 27 деревнях, получили 62 тысячи гектаров богарной и поливной земли.

На церемонии присутствовали президент ОАР Насер, президент ФНРЮ Тито, вице-президенты Богдади и Хаурани, министры правительства ОАР Мохи Эд-Дин, Сабри, Фавзи, министры исполнительного совета Сирийского района ОАР во главе с его председателем Кахали, бывший президент Сирии Куатли.

После вручения крестьянам документов на владение землей с речью выступил президент Насер, который указал, что осуществление земельной реформы не направлено к тому, чтобы проявить несправедливость к тем, у кого изымаются излишки земли, а преследуется лишь цель исправления существующих ненормальностей и предоставления земли тем, кто ее обрабатывает. Он обвинил французских и турецких колонизаторов в Сирии в том, что они раздавали землю кому желали, не считаясь с сирийским крестьянством.

Насер поздравил крестьян с получением земли, пожелал им успехов в работе.

С приветственной речью к крестьянам обратились президент ФНРЮ Тито, министр по делам аграрной реформы Хамдун и представители крестьян Сирийского и Египетского районов ОАР.

Заявление Сеньи о программе итальянского правительства

РИМ, 25 февраля. (ТАСС). Вчера председатель Совета министров Италии Сеньи выступил в палате депутатов, а затем в сенате с изложением программы нового однопартийного христианско-демократического правительства. Касаясь внешнеполитических вопросов, он подтвердил верность правительства Североатлантическому блоку и дал понять, что вся его политика будет определяться интересами этого блока. Сеньи утверждал, что международная обстановка в настоящее время обострилась будто бы из-за позиции Советского Союза.

Перейдя к вопросам внутренней политики, Сеньи подчеркнул, что неблагоприятная экономическая конъюнктура, следствием которой является безработица, вызывает наибольшую тревогу Италии. Сеньи посулил, что правительство будет проводить «широкую политику общественных работ», а также заверил в намерении правительства всемерно поддерживать частную инициативу. Остановившись на положении сельского хозяйства, Сеньи признал трудности в этой области, но не предложил никаких радикальных мер для преодоления отсталости сельского хозяйства Италии.

Генеральный секретарь Итальянской коммунистической партии Тольятти, которого агентство «Чампино пресс» просило высказать свое мнение о речи Сеньи, заявил, что она является «бесцветной по существу, несмотря на то, что в ней говорится обо всем».

КРАТКИЕ СООБЩЕНИЯ

✪ В Праге подписаны протокол о товарообмене на 1959 год и соглашение о платежах между Чехословакией и Финляндией. Новый протокол предусматривает расширение товарообмена по сравнению с предыдущим периодом на 15 процентов. Чехословакия будет экспортировать в Финляндию автомобили, мотоциклы, тракторы, ткани, сахар, продукцию проката и будет получать из Финляндии целлюлозу, пиломатериалы, бумагу, кожу и другие товары.

✪ В Берлине по случаю первой годовщины создания Об'единенной Арабской Республики состоялось торжественное заседание германо-арабского Общества в ГДР. В заседании приняли участие видные государственные и общественные деятели ГДР, а также члены торгового представительства ОАР в Берлине.

✪ В Белграде подписан план культурного сотрудничества между Югославией и Румынией на 1959 год. План предусматривает сотрудничество в области просвещения, науки, культуры и искусства.

✪ В Ханое подписан протокол о культурном сотрудничестве на 1959 год между ДРВ и ГДР, согласно которому две страны расширят взаимный обмен научными делегациями и делегациями работников искусства.

(ТАСС).

ПОГОДА

Сегодня по краю, по данным Барнаульского гидрометбюро, ожидается переменная облачность, без существенных осадков. Ветер южный 5—10 метров в секунду, по западным районам до 15 метров в секунду. Температура 3—8 градусов мороза.

Зам. редактора
П. БУТУРЛАКИН.

В ТЕАТРЕ И КИНО

Театр Юного зрителя.
ИМЕНЕМ РЕВОЛЮЦИИ.
Кинотеатр «РОССИЯ».
ГОЛУБАЯ СТРЕЛА.
Кинотеатр «РОДИНА».
ГОЛУБАЯ СТРЕЛА.
Кинотеатр «ОКТЯБРЬ».
Новый художественный фильм
ЧАСЫ ОСТАНОВИЛИСЬ В ПОЛНОЧЬ.
Сеансы: в 9 ч. 40 м., 11 ч. 30 м., 1 ч. 20 м., 3 ч. 10 м., 5 ч., 6 ч. 50 м., 10 ч. 30 м. вечера.
Широкоэкранный художественный фильм КОЧУБЕЙ.
Сеанс в 8 ч. 40 м. вечера.
Кинотеатр «ПЕРВОМАЙСКИЙ».
ТРОПОЮ ГРОМА.
Сеансы: в 11 ч., 1 ч., 3 ч., 5 ч., 7 ч., 9 ч. вечера.
Кинотеатр «АЛТАЙ».
СОЛДАТСКОЕ СЕРДЦЕ.

ТРЕБУЮТСЯ:

КОЛХОЗУ «1-е МАЯ» — **опытный зоотехник.**
Предоставляется квартира. Оплата труда по соглашению.
Обращаться: село Колпаково, Топчихинского района.

ОРСУ БАРНАУЛЬСКОГО ОТДЕЛЕНИЯ ТОМСКОЙ ЖЕЛЕЗНОЙ ДОРОГИ на постоянную работу — **бухгалтер-ревизор, старший бухгалтер** хлебозавода № 1 на станции Алтайская, **бухгалтер** торговли, **заведующие магазинами** на периферию, **продавец** галантерейных товаров, **шофер** на автомашину ЗИЛ-150, **грузчики, рабочие.**
Обращаться: г. Барнаул, ул. Привокзальная, 85.

АЛТАЙУРСУ в аппарат — **бухгалтер-ревизор,** на периферию — **старшие бухгалтеры, заместитель начальника орса, ветврач, старший зоотехник.**
Обращаться: г. Барнаул, ул. Гоголя, 15, отдел кадров

БЕЛОКУРИХИНСКОМУ СТРОИУЧАСТКУ ТРЕСТА АЛТКРАЙПОТРЕБСОЮЗА — **прораб,** оклад 1.500 руб., **мастера,** оклад 1.100 руб., **экономист, плотники, каменщики, разнорабочие мастера, маляры, штукатуры.**
Обращаться: курорт Белокуриха, стройучасток или стройтрест крайпотребсоюза, ул. Папанинцев, 76.

ИЖЕВСКАЯ БАЗА
«ПОСЫЛТОРГА»
Министерства торговли РСФСР
ИМЕЕТ В ПРОДАЖЕ И ВЫСЫЛАЕТ ПО ЗАКАЗАМ ВСЕМ ГРАЖДАНАМ ПОЧТОВЫМИ ПОСЫЛКАМИ
ОХОТНИЧЬИ РУЖЬЯ

Одноствольное курковое ружье ИЖК, ложа с шейкой прямой и полупистолетной формы, из березы, калибр — 16 и 32 . . . . . 204 руб.

Одноствольное курковое ружье ИЖК-1, ложа с шейкой прямой и полупистолетной формы, из березы, с хромированным каналом ствола, калибр — 16 и 32 . . . . . 229 руб.

Двуствольное бескурковое ружье ИЖ-54, 12 калибра, ложа с шейкой прямой и пистолетной формы, из ореха и бука . . . . . 1.223 руб.

Двуствольное бескурковое ружье ИЖ-58, 20 калибра, ложа с шейкой прямой формы, из березы и бука . . . . . 723 руб.

Двуствольное пуледробовое однокурковое ружье «Белка» (ИЖ-56-3), ложа с шейкой прямой формы, из березы, калибр верхнего ствола 5,6 мм, нижнего — 28, канал и патронник нижнего ствола хромированы . . . . . 588 руб.

При отправке перевода на ружье «Белка» необходимо базе выслать заказным письмом разрешение от органов МВД на приобретение ружья.

В стоимость ружья включена стоимость пересылки.

Ружья высылаются только при получении переводов по почте полной стоимости их с пересылкой.

При переводе денег на почтовой карточке бланка обязательно следует писать разборчиво и полностью фамилию, имя и отчество, подробный адрес получателя, а на обороте карточки наименование ружья.

Срок исполнения заказов в течение 20 дней.

Заказы-переводы направлять: г. Ижевск, Удмуртской АССР, ул. Карлутская Набережная, 9-а, Ижевской базе «Посылторга».

Пользуйтесь услугами «Посылторга».

БАРНАУЛЬСКИЙ МАСЛОЗАВОД ПРОДАЕТ

топливную подсолнечную лузгу по цене 20 р. за тонну предприятиям, учреждениям и частным лицам.

Обращаться: г. Барнаул, Островная, 2, телефон 22—99.

Попов Петр Сергеевич, проживающий в гор. Барнауле, по ул. 40 лет Октября, 34, кв. 54, возбуждает дело о разводе с **Поповой** Галиной Владимировной, проживающей в гор. Барнауле, ул. Гоголя, 76, кв. 17.

Дело подлежит рассмотрению в народном суде 1-го участка Центрального района гор. Барнаула.

Полудницин Алексей Алексеевич, проживающий в г. Барнауле, по ул. Ползунова, 20, возбуждает дело о разводе с **Полудницыной** Любовью Леонидовной, проживающей в г. Барнауле, по ул. Ползунова, 14.

Дело подлежит рассмотрению в нарсуде 1-го участка Центрального района г. Барнаула.

Чернокозинский Михаил Якимович, проживающий в г. Барнауле, по 3-му Заводскому проезду, 6, 20, кв. 4, возбуждает дело о расторжении брака с **Чернокозинской** Валентиной Кузьмовной, проживающей на ст. Озерки, Краюшкинского района Алтайского края, по ул. 2-ой Бобровой, 8.

Дело будет слушаться в народном суде 4-го участка Октябрьского района г. Барнаула.

Журбина Зинаида Прокопьевна, проживающая в г. Барнауле, по ул. Цеховой, 26, общежитие, 1, возбуждает дело о разводе с **Журбиным** Александром Васильевичем, проживающим в г. Хабаровске, Краснофлотский район, по улице Ясной, дом 36, кв. 5 и 1.

Дело подлежит рассмотрению в нарсуде Краснофлотского района города Хабаровска.

Спирин Владимир Петрович, проживающий в г. Барнауле, по пр. Ленина, 137, кв. 2, возбуждает дело о разводе со **Спириной** Валентиной Исаевной, проживающей в г. Горно-Алтайске, по ул. Белинского, 32.

Дело подлежит рассмотрению в нарсуде г. Горно-Алтайска.

АДРЕС РЕДАКЦИИ И ИЗДАТЕЛЬСТВА: г. Барнаул, ул. Короленко, 105. ТЕЛЕФОНЫ: справки (круглые сутки) 3—46 и 14—03, редактор 14—03, зам. редактора 15—48, ответ. секретарь 18—12, зам. ответ. секретаря 4—54, ОТДЕЛЫ: партийной жизни 4—71, пропаганды 17—55, советского строительства 4—54, промышленно-транспортный 22—66, сельскохозяйственный 19—22, культуры и быта 7—47, информации 8—30, писем трудящихся 15—84, прием корреспонденции по телефону — междугородный прямой 13 и городской 17—78, упр. издательством 16—71, прием заказов 3—46 два зв., бухгалтерия 17—02, типография 7—34, 3—81.

АП-03123.

Типография издательства «Алтайская правда».

Тираж 145.000 экз.