Год издания 42-й. ПРОЛЕТАРИИ ВСЕХ СТРАН, СОЕДИНЯЙТЕСЬ!

АЛТАЙСКАЯ ПРАВДА

Орган Алтайского краевого, Барнаульского городского комитетов КПСС, краевого и Барнаульского городского Советов депутатов трудящихся

№ 288 (11198) | Вторник, 9 декабря 1958 года | ЦЕНА 20 КОП.

Сегодня в номере:

НАВСТРЕЧУ XXI С'ЕЗДУ КПСС. **В. Голованков.** — Соревнование смен. **Ф. Бадьин.** — По почину передовиков. **Ф. Имяреков.** — Есть годовой план! **В. Постников.** — Первенства не уступим. **А. Боровков.** — Рабочая закалка в учебе и в труде (1 стр.).

Первому с'езду советских писателей РСФСР (1 стр.).

Декларация Советского правительства по вопросу о мерах по предотвращению внезапного нападения (1 стр.).

ВСЕ СИЛЫ, ВСЕ РЕЗЕРВЫ—НА СТРОИТЕЛЬСТВО КОММУНИЗМА! **Е. Лев.** — Машиностроение Алтая в предстоящем семилетии. **И. Федоров, О. Саввина.** — Изменить порядок оценки работы цехов. **И. Мищенко.** — Каждому полю — культурный вид. **А. Холод.** — Улучшать породные качества скота. **Л. Безбабнов.** — Рационально использовать отходы металла. Рост тяжелой индустрии. **П. Хлудеев.** — Всемерно укреплять кормовую базу. **А. Лукашенко.** — Использовать пищевые отходы для откорма свиней (2 стр.).

ПАРТИЙНАЯ ЖИЗНЬ. **С. Белоусов.** — Работать по-новому (3 стр.).

П. Никольский. — Алла Семенова станет зоотехником (3 стр.).

ПОЛУЧАТЬ ЗИМОЙ МОЛОКА НЕ МЕНЬШЕ, ЧЕМ ЛЕТОМ! **Э. Гюнтер, В. Шпаар.** — Передовые животноводы. **Н. Марков.** — Механизаторы пришли на ферму. **Д. Буравлев, И. Деуленко.** — Резкие контрасты (3 стр.).

Первый учредительный с'езд писателей РСФСР (3 стр.).

МЕЖДУНАРОДНАЯ ЖИЗНЬ (4 стр.).

За ускорение технического прогресса в промышленности

Коммунистическая партия, разрабатывая перспективный план развития народного хозяйства страны, исходит из необходимости выиграть время в мирном экономическом соревновании с наиболее развитыми капиталистическими странами и предусматривает максимальное ускорение развития экономики, особенно решающих отраслей производства. Важнейшее значение в осуществлении этой задачи имеет ускорение технического прогресса, что обеспечивает новый под'ем производительности труда, снижение себестоимости и улучшение качества продукции.

«Предстоящее семилетие, — подчеркивается в тезисах доклада товарища Н. С. Хрущева на XXI с'езде КПСС, — будет ознаменовано техническим прогрессом во всех отраслях народного хозяйства». Этому способствует все возрастающая творческая инициатива широких народных масс. Только за период после XX с'езда партии в нашей стране создано и освоено свыше четырех с половиной тысяч важнейших новых типов машин, механизмов и аппаратов, или значительно больше, чем их было создано за всю пятую пятилетку.

Долг работников промышленности непрестанно работать над созданием наиболее совершенных видов продукции, над освоением производства новых типов машин, обеспечивающих высокие технико-экономические показатели при их эксплуатации.

На предприятиях Алтая накоплен в этой области значительный опыт. Создание наиболее экономичных и производительных энергетических котлов, механических прессов, буровых станков, новых типов радиоузлов, организация производства тракторов, оснащенных гидрофицированной системой управления навесными и прицепными орудиями, и многое другое, что родилось в промышленности края, — все это результат упорных творческих исканий и самоотверженного труда конструкторов, технологов, рабочих-новаторов.

Непрерывный рост производства обеспечивается внедрением новой техники, совершенствованием технологии, механизацией и автоматизацией производственных процессов. Большой экономический эффект дают, например, автоматизация процессов изготовления лемехов для тракторных плугов на заводе «Алтайсельмаш», широкая конвейеризация процессов литейного производства на тракторном заводе, внедрение на Барнаульском котельном заводе прогрессивных методов сварки, в частности, электрошлаковой и автоматической под слоем флюса.

Накопленный опыт надо всемерно использовать для еще более широкого размаха работ, связанных с решением задач дальнейшего технического прогресса в промышленности. От работников предприятий и прежде всего от конструкторов и технологов требуются неутомимая энергия, смелое творчество, большая инициатива. Они обязаны каждодневно увеличивать свой вклад в осуществление величественной программы, намеченной на предстоящее семилетие.

Многое, очень многое предстоит сделать на каждом предприятии. Алтайским тракторостроителям следует более интенсивно вести работы по усовершенствованию конструкции трелевочного трактора, по созданию новых типов машин. Многие предприятия страны ждут от наших прессостроителей более совершенных прессов-автоматов.

Новое направление в энергетике, широкое развитие тепловых электростанций ставят перед барнаульскими котлостроителями задачу — ускорить создание котельных агрегатов, приспособленных для работы на различных видах топлива, в том числе на мазуте и природном газе. Намеченное на семилетие увеличение об'ема геологоразведочных работ в стране требует, в частности, от коллектива Барнаульского завода геологоразведочного оборудования более быстрого освоения производства новой горнобуровой техники, особенно станков глубокого бурения.

Очень важно направить деятельность конструкторов на снижение металлоемкости машин, что позволит сберечь стране многие тысячи тонн металла. Следует также больше проявлять инициативы в изыскании заменителей дефицитных видов металла, в расширении области применения пластических масс и других материалов.

В связи с этим нельзя не сказать о замечательной инициативе, проявленной инженерами завода «Алтайсельмаш». Выпуск плугов здесь то и дело сдерживался из-за отсутствия труб, которые требовались на раму плуга. А можно ли обойтись без труб? И инженеры создали такую конструкцию рамы.

С еще большей интенсивностью и упорством должна вестись на наших предприятиях работа по дальнейшему внедрению новой техники и прогрессивной технологии. Главными, решающими средствами, обеспечивающими дальнейший технический прогресс, являются комплексная механизация и автоматизация производственных процессов. В этом отношении еще непочатый край дел. Крайне медленны также у нас темпы модернизации морально устаревшего оборудования. Если какая-то часть металлорежущих станков модернизируется, то на остальные виды оборудования, в частности, на кузнечно-прессовое, не обращается внимания. Слабое еще развитие получили методы точного литья, особенно в оболочковые формы, и другие передовые технологические процессы. Далеко не все сделано в области специализации производства.

Руководители предприятий не могут не знать, что без решения всех этих и других не менее важных задач в области технологии и организации производства немыслимо ускорение технического прогресса. Поэтому надо как можно быстрее сосредоточить усилия на нерешенных вопросах и ни в коей мере не допускать отставания с внедрением наиболее совершенных технологических процессов.

Работникам промышленности Алтая по плечу решение больших задач в области конструирования машин и технологии производства. На многих наших предприятиях сложились устойчивые, квалифицированные кадры конструкторов и технологов. Нужно только постоянно разжигать среди них огонь творческого соревнования, направлять их усилия на решение конкретных задач. Это прямой долг партийных организаций. Они обязаны повысить уровень воспитательной, организаторской работы в коллективах конструкторских и технологических служб.

Как известно, в преобладающей части предприятий слабо механизированы вспомогательные операции, особенно такие, как внутрицеховая транспортировка материалов и деталей. Это вызывает необходимость содержать большие штаты вспомогательных рабочих. Между тем, до сих пор крайне мало делается по механизации этих операций. Ручной труд еще нередко уживается наряду с механизацией и автоматизацией основных процессов производства. Такое положение можно наблюдать на Барнаульском заводе мехпрессов, на котельных заводах.

Пора серьезно браться на каждом предприятии за осуществление комплексной механизации производства, за более широкое применение автоматизации. Проблему механизации внутризаводской и внутрицеховой транспортировки материалов и деталей может решить более широкая организация в пределах края производства малосильных тракторов-тягачей.

На каждом предприятии сейчас надо точно определить, что следует делать в области технического прогресса, внедрения новой техники и технологии, какие выпускаемые машины нужно заменить новыми, более совершенными. Важно установить при этом строгий контроль за выполнением планов внедрения новой техники.

В успешном осуществлении предприятиями технических задач велика роль аппарата совнархоза и прежде всего его технического отдела. Приходится признать, однако, что предприятия пока еще слабо ощущают его помощь и направляющую руку. Многие намеченные им мероприятия остаются на бумаге.

Следует также резко активизировать деятельность заводских лабораторий и особенно научно-исследовательского и проектно-технологического института, научно-технических обществ.

Задачи технического прогресса могут быть успешно решены лишь в том случае, если к этому важнейшему делу будут привлечены широкие массы рабочих, рационализаторов, новаторов производства. Обязанность партийных и профсоюзных организаций, хозяйственных руководителей всемерно развивать творческую инициативу масс, оказывать ей постоянную поддержку.

Ускорение технического прогресса в промышленности — решающее условие нашего движения вперед, дальнейшего роста производства.

О движении третьего искусственного спутника Земли

На шесть часов утра 8 декабря третий спутник совершил 2.848 оборотов вокруг Земли. 10 декабря спутник можно наблюдать вечером после захода солнца от 52 градуса северной широты до 57 градуса южной широты.

3 декабря к исходу дня ракета-носитель третьего советского искусственного спутника Земли, совершив 2.907 оборотов вокруг Земли и пройдя расстояние около 130 миллионов километров, вошла в плотные слои атмосферы и прекратила свое существование.

(ТАСС).

Навстречу XXI съезду КПСС

★

Соревнование смен

С каждым днем в цехах Алтайского моторного завода растут ряды передовиков соревнования в честь XXI с'езда КПСС.

Высоких показателей в цехе топливной аппаратуры добилась смена мастера т. Булыгина. Она выполняет задания на 119 процентов.

Успешно выполняет предс'ездовские обязательства коллектив смены, которую возглавляет мастер т. Попов.

В ходе соревнования растет творческая активность рабочих. Во втором механическом цехе много инициативы и деловой сметки проявляет токарь т. Климов. Он изготовил удобное и производительное приспособление, которое позволило быстро освоить механическую обработку осей коромысла и муфт сцепления.

Особенно больших успехов добилась смена прессового участка, которой руководит старший мастер Алексей Судьин. Здесь широко развернулось соревнование за высокую культуру производства. Рабочие места на участке содержатся в чистоте и порядке, оборудование и оснастка — в образцовом состоянии. Алексею Судьину четвертый месяц подряд присваивается звание «Лучший мастер».

Сейчас коллектив прессового участка идет на первом месте по освоению деталей мотора. Из 160 деталей уже освоено 110.

Моторостроители не успокаиваются на достигнутом, добиваются дальнейшего повышения производительности труда.

В. ГОЛОВАНКОВ.

—o—

По почину передовиков

Молодые рабочие нашего завода горят желанием работать и жить по-коммунистически. В механосборочном цехе № 3 первой включилась в соревнование за право именоваться бригадой коммунистического труда бригада слесарей-сборщиков, возглавляемая молодым коммунистом Михаилом Димаковым.

Бригада состоит из четырех человек — бригадира и слесарей-сборщиков Николая Иванова, Якова Сибелева, Михаила Гущи. Каждый из них дал слово всегда быть примером в труде, учебе и в быту.

Небольшой, но дружный коллектив взял обязательство сократить на три часа время на сборку каждой машины К-117Д и за счет этого ежемесячно выпускать сверх задания по два механических пресса, все машины давать только отличного качества.

Сборщики решили неустанно повышать свою деловую квалификацию и общеобразовательный уровень.

Слово не расходится с делом. Бригада Михаила Димакова ежедневно выполняет задания на 180 процентов и настойчиво добивается дальнейшего повышения производительности труда.

Ф. БАДЬИН,
секретарь партбюро завода мехпрессов.

г. Барнаул.

Рабочая закалка в учебе и в труде

— А вот здесь, ребята, вы и будете проходить практику, — сказал мастер производственного обучения Владимир Кириллович Анисимов новичкам своей группы, показывая им учебные мастерские.

Перед глазами юношей и девушек — будущих токарей — предстал просторный зал, залитый мягким светом электролампы дневного освещения. Вдоль стен стройными рядами выстроились, словно приветствуя пришельцев, свежевыкрашенные, со стальным отливом станки.

— Какая прелесть! — не выдержал кто-то из девчат.

Не так много времени прошло с тех пор, как десятиклассники впервые переступили порог Барнаульского двенадцатого технического училища. Но они уже успели не только свыкнуться с новыми для них порядками, но и изучить устройство токарного станка, ознакомиться с основными приемами работы на нем и элементами технологического процесса.

Теоретическое обучение в училище тесно связано с производственной практикой. Металл здесь не тратится зря: за время практики молодежь выполняет заказы своего базового предприятия — моторостроительного завода.

Вот и сейчас учащиеся шестой группы приступили к изготовлению первых, правда, пока что несложных, но нужных заводу деталей. Работа у ребят идет неплохо.

Коллектив в шестой группе подобрался комсомольский, дружный и инициативный. Учащиеся помогают друг другу в учебе и труде. С первых же дней наладили выпуск стенной газеты.

Тезисы доклада товарища Н. С. Хрущева вызвали у всех горячее одобрение.

— Закончим училище, будем трудиться по-коммунистически, — высказался кто-то из ребят.

— А почему бы нам уже сейчас не готовиться к тому, чтобы жить по-коммунистически? — подхватил Борис Помилуйко.

Вскоре по этому вопросу состоялось расширенное заседание группового комитета комсомола. Поговорить было о чем. Одно дело — бригады коммунистического труда на заводе, другое — учебная группа. Многое было неясно, но сошлись на том, что можно и нужно включиться в соревнование за право называться группой коммунистического труда и учебы.

Оставался невыясненным один вопрос: на заводах бригады обязательства принимают на семилетие, а как быть учащимся?

— Всей группой перейдем работать на моторостроительный завод и там будем продолжать трудиться по-коммунистически, — высказала свою мысль секретарь комитета Светлана Дворецкая. На том и порешили. Инициатива комитета шестой группы нашла поддержку в крайкоме комсомола.

Тщательно, с большим пристрастием учащиеся обсуждали на групповом собрании обязательства. Решили так: каждому учащемуся производственные задания выполнять не менее чем на сто двадцать процентов, отработать по сорок часов на благоустройстве жилищ и отложить в комсомольскую копилку одну тысячу двести рублей, училище закончить только на «хорошо» и «отлично», в учебе, быту и на производстве вести себя по-коммунистически: по окончании училища в составе всей группы ученическими производственными бригадами перейти на моторостроительный завод. На заводе повышать свое мастерство в труде и учиться без отрыва от производства в вечерних и заочных отделениях вузов.

Так родилось ценное начинание. Хороший почин шестой группы Барнаульского двенадцатого технического училища получил распространение и в других учебных заведениях трудовых резервов.

А. БОРОВКОВ.

На снимке (слева направо): учащиеся шестой группы Барнаульского двенадцатого технического училища Мария Короткевич, Борис Помилуйко и Нина Гребенкина в учебной мастерской. Борис Помилуйко — староста группы, он хорошо работает на станке и помогает в работе своим товарищам.

Фото В. Лукашенко.

ЕСТЬ ГОДОВОЙ ПЛАН!

Хорошо потрудился коллектив Рубцовского ремонтного завода. К 20 ноября ремонтники выполнили годовой план по выпуску валовой и товарной продукции.

Производительность труда на три процента опережает рост заработной платы. За десять месяцев план по производительности труда перевыполнен на 6,6 процента. Получена большая экономия от снижения себестоимости выпускаемой продукции.

В ряды передовиков предс'ездовского соревнования выдвигаются все новые и новые производственники. Слесарь моторного цеха Григорий Прокопьевич Блощицын ежедневно выполняет нормы на 250—300 процентов. Григорий Прокопьевич работает без брака, ему предоставлено право ставить на изготовленной продукции личное клеймо.

Право сдавать продукцию без проверки ОТК получили также токари Иван Яковлевич Винс и его дочь Анна, выполняющие нормы на 180—200 процентов.

Рационализаторы и изобретатели завода стараются полнее механизировать трудоемкие процессы. На заводе изготовлены и внедрены в производство две поточных линии сборки тракторных и автомобильных двигателей, стенд для промывки масляных фильтров дизельных двигателей, оборудована установка электроимпульсной наплавки деталей, смонтировано восемь электротельферов и многое другое.

Изучая тезисы доклада товарища Н. С. Хрущева на XXI с'езде КПСС, рабочие и служащие завода берут на себя повышенные обязательства. До конца года ремонтники обязались дать на миллион рублей сверхплановой продукции.

Ф. ИМЯРЕКОВ.

Первенства не уступим

Коллектив Алтайского вагоностроительного завода из месяца в месяц перевыполняет производственную программу по всем технико-экономическим показателям. За успехи, достигнутые в третьем квартале, ему присуждено первое место и переходящее красное знамя Совета Министров РСФСР и ВЦСПС.

Новый трудовой под'ем в коллективе вызвали тезисы доклада товарища Н. С. Хрущева на XXI с'езде КПСС. Обсуждая тезисы, вагоностроители настойчиво вскрывают неиспользованные резервы, добиваются новых успехов в предс'ездовском соревновании.

Характерной чертой социалистического соревнования на заводе является то, что оно стало массовым. В нем принимают участие все рабочие. Свыше семисот человек на предприятии выполняют по две нормы, более ста человек дают до трех норм.

Особенно отличились прессовщики кузнечно-прессового цеха тт. Соловьев и Акимов, выполняющие сменные нормы на четыреста процентов.

Высокопроизводительно трудятся резчик вагоносборочного цеха Яков Вахонин, сварщик механического цеха Александр Галуза, столяр-сборщик обшивочно-малярного цеха Николай Танков, кровельщик Александр Шевердук и многие другие.

Вагоностроители сделают все для того, чтобы добиться нового роста производительности труда.

В. ПОСТНИКОВ,
начальник отдела кадров Алтайского вагоностроительного завода.

Первому съезду советских писателей РСФСР

Бюро Центрального Комитета Коммунистической партии Советского Союза по РСФСР горячо приветствует Первый с'езд советских писателей Российской Федерации и в его лице всех литераторов республики.

Союз писателей Российской Федерации — самый многочисленный творческий отряд великой советской литературы. Верные принципам партийности, народности и социалистического реализма, писатели республики создали немало талантливых книг, сыгравших большую роль в коммунистическом воспитании трудящихся. Лучшие произведения писателей Российской Федерации всегда были тесно связаны с жизнью, проникнуты пафосом современности, выражали думы и чаяния народа, правдиво и талантливо отображали исторический путь, пройденный нашим государством.

Писатели РСФСР успешно развивают традиции великой русской литературы, плодотворно используют лучшие творческие достижения литератур всех других народов нашей страны. Русская советская литература оказывала и оказывает благотворное влияние на развитие всех литератур социалистических наций. За годы Советской власти выросло и окрепло творчество писателей автономных республик. Получила развитие художественная литература и у тех народов, которые до Октябрьской революции не имели письменности. Все это — результат ленинской национальной политики Коммунистической партии, направленной на укрепление дружбы народов, на неуклонный под'ем материального и культурного уровня жизни народа.

С'езд писателей Российской Федерации собрался в замечательные дни. Советский народ с огромным воодушевлением готовится к XXI с'езду партии, знаменующему вступление нашей страны в период развернутого строительства коммунистического общества. Семилетний план развития народного хозяйства предусматривает небывалый рост производительных сил всего Советского Союза, в том числе и Российской Федерации, и на этой основе быстрый под'ем жизненного уровня и культуры трудящихся. В Поволжье и на Кубани, на Урале и в Сибири вырастают новые промышленные районы. Гигантские природные богатства республики будут использованы для дальнейшего под'ема экономики всей страны. Будет обеспечен новый мощный под'ем сельского хозяйства республики. Создаются необходимые условия для все более полного удовлетворения растущих материальных и культурных запросов советских людей.

Писатели Российской Федерации призваны сыграть активную роль в этом великом созидательном процессе. Идти в ногу с народом, полнее отображать его борьбу за торжество великих задач строительства коммунизма, активно участвовать в воспитании нового человека коммунистического общества — почетный долг художников слова.

Советская литература выросла и закалилась в борьбе за торжество политики Коммунистической партии, выражающей коренные интересы народа. Советские писатели дали достойный отпор попыткам ревизионистов поставить под сомнение плодотворность ленинских принципов идейности, партийности, народности литературы и принципов социалистического реализма.

Бюро Центрального Комитета Коммунистической партии Советского Союза по РСФСР выражает уверенность, что писатели Российской Федерации будут и впредь активно бороться за идейную чистоту советской литературы, проявляя непримиримость ко всяким видам ревизионизма, ко всяким проявлениям буржуазной идеологии.

Дорогие товарищи писатели!

Ваш с'езд завершит работу по созданию Союза писателей Российской Федерации. В центре внимания Союза писателей РСФСР должны стать идейно-творческие вопросы, дальнейшее сплочение писательского коллектива на принципиальной основе служения делу партии, народа. Союз писателей РСФСР призван оказывать помощь писателям в действенном и целеустремленном изучении жизни, в укреплении идейной убежденности, в совершенствовании художественного мастерства, в создании произведений, поднимающих народ на борьбу за построение коммунизма. В писательских организациях должна быть создана подлинная творческая обстановка, обеспечены коллективность руководства, принципиальная критика и самокритика, преодоление остатков групповых тенденций, товарищеская взаимная помощь и поддержка в литературном труде. Особое внимание Союзу писателей РСФСР необходимо обратить на рост новых писательских сил на местах, на воспитание и поддержку молодых талантливых литераторов.

Желаем Первому с'езду советских писателей РСФСР успехов в его работе. Крепите свои ряды, товарищи писатели, ряды верных помощников партии в борьбе за коммунизм! Выражаем твердую уверенность в том, что писатели Российской Федерации вместе с писателями других братских народов Советского Союза и впредь будут высоко нести знамя социалистического реализма, создадут новые произведения, достойные великих дел советского народа — строителя коммунистического общества.

Бюро Центрального Комитета Коммунистической партии Советского Союза по РСФСР.

Декларация Советского правительства по вопросу о мерах по предотвращению внезапного нападения

В декларации Советского правительства по вопросу о мерах по предотвращению внезапного нападения, оглашенной представителем СССР на совещании экспертов в Женеве 28 ноября, указывается, что имеется возможность достигнуть договоренности о некоторых реальных шагах по уменьшению опасности внезапного нападения. Основой этих мероприятий могли бы быть создание наземных контрольных постов и проведение аэрофотос'емок в соответствующих районах. Советское правительство предлагает также договориться относительно уменьшения численности иностранных вооруженных сил на территории европейских государств не менее, чем на одну треть, и неразмещения современных видов оружия массового уничтожения на территории Федеративной Республики Германии и Германской Демократической Республики.

В декларации отмечается, что возможность достичь договоренности по этим вопросам имеется даже в нынешних условиях, когда западные державы не готовы, как это показал многолетний опыт переговоров по проблеме разоружения, пойти на запрещение ядерного оружия и существенное сокращение обычных вооружений.

Советское правительство предлагает установить наземные контрольные посты на железнодорожных узлах, в крупных портах и на автомагистралях. Эти посты должны быть установлены (по договоренности с соответствующими странами) в согласованных пунктах на всей территории Великобритании, Франции, Голландии, Бельгии, Люксембурга, Италии, ФРГ, ГДР, Чехословакии, Польши, Венгрии, Румынии, Болгарии, Албании, Греции, Турции, Ирана, в западных пограничных районах СССР и на восточном побережье США. Советский Союз согласен с тем, чтобы на территории стран, входящих в организацию Варшавского договора, было установлено 28 постов (6 — в СССР), а на территории стран — участниц НАТО и Багдадского пакта — 54 поста (6 — в США).

Поскольку предложение о контрольных постах затрагивает территории всех участников Варшавского договора, то в зону размещения этих постов должно входить, по крайней мере, большинство членов НАТО, расположенных в Европе.

В декларации предлагается установить зону аэрофотос'емок в Европе на глубину в 800 километров на восток и на запад от линии разграничения основных вооруженных сил стран НАТО и Варшавского договора, а также в Греции, Турции и Иране. Необходимо включить в эту зону и Японию, так как расположенные здесь иностранные военные базы могут быть использованы для осуществления внезапного нападения.

Уменьшение численности иностранных вооруженных сил на территории государств Европы, говорится в декларации, послужило бы первым шагом к нормализации положения в этом районе, укрепило бы европейскую безопасность.

Коренным интересам всех европейских народов отвечало бы и обязательство государств, располагающих ядерным оружием, не размещать его в обеих частях Германии, где даже незначительный инцидент таит в себе опасность вызвать тяжелые последствия для судеб мира.

Советское правительство с сожалением констатирует, что проект программы работы Женевского совещания, представленный западными державами, не содержит вопроса о мерах по предотвращению внезапного нападения и о проведении с этой целью каких бы то ни было практических шагов. Создается впечатление, что западные державы хотят заняться лишь выяснением военного потенциала государств — участников Варшавского договора. Если бы СССР и его союзники, участвующие в совещании, стали действовать таким же образом, то работа совещания в этом случае повела бы лишь к усилению взаимного недоверия и подозрительности между державами.

Советское правительство, заявляется в декларации, готово прилагать все усилия к тому, чтобы достичь практических результатов в уменьшении опасности новой войны.

(ТАСС).

Навстречу XXI съезду Коммунистической партии Советского Союза

Все силы, все резервы—на строительство коммунизма!

Обсуждаем тезисы доклада товарища Н. С. Хрущева на XXI съезде КПСС „Контрольные цифры развития народного хозяйства СССР на 1959—1965 годы"

* * *

Машиностроение Алтая в предстоящем семилетии

Наряду с высокоразвитым сельским хозяйством, за годы пятилеток на Алтае сложилась также крупная промышленность. В течение предстоящего семилетия предусматривается дальнейший бурный рост тяжелой промышленности, что превратит Алтай в близком будущем в крупный центр машиностроения, химической, горнорудной промышленности, а также легкой и пищевой промышленности. Резко увеличится численность рабочего класса, технической интеллигенции и работников науки.

В числе других отраслей тяжелой промышленности особое место в крае занимает машиностроение. Уже в настоящее время по достигнутому уровню развития машиностроения Алтайский экономический район занимает одно из первых мест среди других экономических районов, расположенных на восток от Урала. **В предстоящем семилетии Алтай станет крупным центром первоклассного машиностроения на востоке страны.**

В предстоящей семилетке намечается увеличить об'ем валовой продукции машиностроения и металлообработки в Алтайском экономическом районе более чем в два раза. Одно машиностроение будет в 1965 году выпускать почти столько же продукции по об'ему, сколько ее выпускают все предприятия Алтайского совнархоза, вместе взятые, в 1958 году.

В тезисах доклада товарища Н. С. Хрущева на XXI с'езде КПСС особое внимание уделяется развитию экономики восточных районов. Темп развития машиностроения здесь предусмотрен значительно более быстрый, чем в среднем по стране.

Важнейшей особенностью будет не только количественный, но и качественный рост производства. По всем предприятиям предусматривается замена машин, приборов и аппаратов, находящихся сейчас в серийном производстве, новыми, более совершенными конструкциями. **Большой прирост продукции должен быть получен без строительства новых заводов, за счет технической реконструкции действующих предприятий, обновления и модернизации оборудования, механизации и автоматизации производства.** Большая доля прироста продукции должна быть получена за счет роста производительности труда.

Нужно, однако, заметить, что многие наши машиностроительные предприятия, созданные несколько лет тому назад, до сих пор недостроены. Нам кажется, **необходимо повысить строительную дисциплину, положить конец той неорганизованности, которая до сих пор существует в строительных организациях.** Ведь государством отпускаются большие средства на расширение производственных площадей и мощностей предприятий, но они ежегодно не используются. Следует усилить контроль за выполнением установленных сроков сдачи об'ектов в эксплуатацию.

В предстоящем семилетии, наряду с капиталовложениями в техническую реконструкцию предприятий, предстоит вложить значительные средства на достройку заводов, замену износившихся сооружений новыми и на доведение санитарно-бытовых служб до современного уровня.

Необходимо также **ускорить ликвидацию образовавшихся на многих предприятиях диспропорций между развитием механосборочных цехов, с одной стороны, литейных, кузнечных и инструментальных цехов, а также энергетических и транспортных хозяйств — с другой.** Эти диспропорции сдерживают рост производства.

В настоящее время в крае получили развитие автотракторное, энергетическое, железнодорожное, сельскохозяйственное машиностроение, станкостроение, радиотехническая промышленность, приборостроение, производство оборудования для нефтегазовой промышленности и геологоразведочных работ, производство оборудования для пищевой промышленности и, наконец, электротехническая промышленность. Ведущее место занимают сейчас автотракторное и энергетическое машиностроение. В предстоящем семилетии структура машиностроения края останется прежней, однако ведущая роль указанных двух отраслей значительно усилится.

На Алтайском тракторном заводе значительно возрастет выпуск гусеничных тракторов общего назначения и мощных трелевочных тракторов. В 1960 году завод начнет, а в 1961 году завершит переход на новые модели тракторов мощностью 85—90 лошадиных сил. В связи с этим вносится предложение о снятии с производства завода тракторов ДТ-54 и ТДТ-60 мощностью 54—60 л. с.

В 1958 году на базе Барнаульского комбайносборочного завода создан Алтайский моторный завод, который в предстоящем семилетии станет крупнейшим предприятием по производству тракторных и комбайновых дизелей и топливной аппаратуры.

Взаимодействием этих двух заводов — тракторного и моторного — **должна быть решена важная задача — специализация производства тракторно-комбайновых моторов и тракторных шасси.** Большой рост выпуска тракторов на АТЗ в основном обеспечивается за счет этой специализации, при которой производство двигателей сосредоточивается на одном заводе — моторном. Такая специализация обеспечит значительное удешевление сельскохозяйственной техники.

В комплекс тракторного машиностроения, сердцевину которого составят эти два завода, вовлекается еще более десяти заводов, которые будут изготовлять агрегаты к двигателям тракторов, электрооборудование, кузнечные штамповки, алюминиевые отливки и запасные части.

В текущем году в состав Алтайского совнархоза передаются восемь заводов Министерства сельского хозяйства, выпускающих различное мелкое оборудование и небольшое число запасных частей к сельхозмашинам. **Надо быстро взяться за реконструкцию этих небольших предприятий и специализировать их на массовом производстве тракторных запасных частей.** Предстоит многое сделать по внедрению на этих предприятиях передовой технологии и поточных и автоматических линий.

При массовом производстве бывшие **ремонтные заводы,** несмотря на свои относительно небольшие размеры, **смогут сыграть значительную роль в создании изобилия запасных частей и полном обеспечении ими совхозов и колхозов.**

Большое народнохозяйственное значение имеют наши предприятия энергетического машиностроения, особенно заводы, выпускающие энергетические котлы и нефтеоборудование. Тезисами доклада товарища Н. С. Хрущева на XXI с'езде КПСС предусмотрено гигантское развитие энергетики, прежде всего на основе наращивания мощностей действующих и строительства большого числа новых тепловых электростанций.

Для того, чтобы удовлетворить потребности стремительно развивающейся энергетики, **необходимо резко увеличить выпуск энергетических котлов** на Барнаульском и Бийском котельных заводах.

Проектом семилетнего плана предусматривается перевод Барнаульского котельного завода на выпуск преимущественно крупных котлоагрегатов высокого давления, с высоким перегревом и с часовым с'емом пара до 420 тонн. Причем, общий выпуск котлов по паропроизводительности должен вырасти за семилетие более чем в четыре раза.

На Бийском котельном заводе общий выпуск котлов (по паропроизводительности) предполагается увеличить более чем в полтора раза, а производство энергетических котлов — примерно в три раза. Кроме паровых котлов, этот завод должен будет организовать в значительных масштабах производство нового вида теплового оборудования для крупных электростанций — пиковых водогрейных котлов с теплопроизводительностью 10 мегакалорий в час, внедрение которых существенно улучшает экономику тепловых электростанций и снижает стоимость их строительства.

Семилетним планом предусматривается коренное изменение структуры топливного баланса в стране в сторону резкого увеличения удельного веса нефтепродуктов и природного газа. Параллельно с гигантским ростом добычи нефти планируется строительство большого числа нефтеперерабатывающих заводов. В решении этой важной народнохозяйственной задачи наши предприятия, прежде всего Барнаульский котельный завод, примут серьезное участие поставками различных видов нефтеоборудования, в том числе сферических сосудов диаметром свыше десяти метров и теплообменных аппаратов.

Значительное развитие получают и все остальные отрасли машиностроения. Намечается увеличить выпуск железнодорожных вагонов, геофизических приборов, газосварочной аппаратуры, электрических печей и радиоаппаратуры. Предполагается также увеличить выпуск кузнечно-прессового оборудования, особенно прессов-автоматов.

В связи со значительным расширением масштаба геологоразведочных работ, предусмотренным планом семилетия, намечено примерно в два с половиной раза расширить производство бурового оборудования. Причем, более 30 процентов выпуска составят станки глубокого бурения — до 2.000 метров глубины.

Увеличится также производство оборудования для пищевой промышленности.

На всех машиностроительных заводах края развернуты работы по созданию новых моделей и типов машин, аппаратов, оборудования и приборов, которые должны будут заменить ныне выпускаемые изделия. Особенно отрадно отметить, что подавляющее большинство новых машин разрабатывается у нас на месте, конструкторскими бюро наших заводов.

За короткий срок у нас создан ряд новых конструкторских бюро, расширены и укреплены конструкторские бюро, организованные в прошлые годы. Решениями правительства конструкторское бюро АТЗ определено головным по области мощных тракторов общего назначения и трелевочных. Создается крупное конструкторское бюро по дизельным двигателям при Алтайском моторном заводе.

Необходимо дополнительно расширить конструкторские бюро по паровым котлам, механическим прессам, геофизическим приборам, буровому оборудованию, тракторным плугам.

В первом квартале 1959 года будет сдан в эксплуатацию крупный опытный цех на Алтайском тракторном заводе. В течение 1959 года намечено завершить организацию экспериментального цеха на Алтайском моторном заводе. **Пора уже практически взяться за организацию экспериментальных цехов и исследовательских лабораторий при каждом заводе.**

Важное место в деле развития техники производства отводится инструментальным цехам заводов. Нужно подчеркнуть, что развитие инструментальных цехов в значительной степени отстало от развития основного производства на наших заводах. Это приводит к затяжке освоения новых машин и сдерживает прогресс техники производства. По этой причине **одной из важнейших задач,** которую нужно решить в предстоящем семилетии, **надо считать обеспечение опережающих темпов развития инструментальных мощностей** как за счет расширения существующих цехов, так и путем их специализации. Следует признать, что пока еще в этой области сделано очень мало, и поэтому эту задачу нужно считать совершенно неотложной.

Кроме инструментальных цехов, важную роль в деле технического прогресса должны сыграть заводские цехи и конструкторские бюро механизации и автоматизации, с помощью которых заводы могли бы сами проектировать и изготовлять специальное оборудование и средства механизации и автоматизации.

Такие бюро и цех у нас имеются пока только на Алтайском тракторном заводе, где их деятельность весьма эффективна. Опыт АТЗ в этом отношении заслуживает широчайшего распространения.

Настоятельной необходимостью является значительное развитие Алтайского научно-исследовательского и проектно-технологического института машиностроения в г. Барнауле. Надо превратить его в подлинный штаб научно-технического прогресса технологии производства наших предприятий.

В области специализации производства наиболее крупным мероприятием, которое частично уже осуществляется, явится специализация производства тракторов, тракторных дизелей, агрегатов, электрооборудования, тракторных запасных частей, изделий из пластических масс, метизов и электродов. Необходимо также ускорить специализацию литейных цехов по производству чугунных, стальных и цветных отливок, отливок из жароупорной стали, магниевого высокопрочного чугуна, а также точного литья в оболочковые формы и по выплавляемым моделям.

Кроме крупных работ, в этой области осуществляется и будет проводиться в дальнейшем перераспределение отдельных изделий между заводами в порядке соблюдения принципа технологической общности, что улучшает и уточняет специализацию всех предприятий.

* * *

Тезисы доклада товарища Н. С. Хрущева на XXI с'езде КПСС вызвали мощный под'ем творческой инициативы масс. Алтайские машиностроители горячо поддерживают великий план построения коммунистического общества в нашей стране и приложат все силы к тому, чтобы внести свой вклад в это великое дело.

Е. ЛЕВ,
начальник управления машиностроения Алтайского совнархоза.

*

Читатели предлагают

Каждому полю—культурный вид

Вопрос о резком улучшении использования земли как основного средства производства в сельском хозяйстве, затронутый в тезисах доклада товарища Н. С. Хрущева, приобретает для нашего края особое значение.

Наши колхозы и совхозы все больше оснащаются новейшими машинами и механизмами, и это позволяет улучшать качество обработки почвы, сокращать сроки сева и уборочных работ. Между тем существуют досадные мелочи, которые мешают наиболее полному использованию техники и посевных площадей. Дело в том, что на наших полях встречаются многочисленные ямы, канавы, старые посютины, одиночные деревца и кустарники. Иногда они занимают значительные площади в полях севооборота.

Эти непреодолимые для сельхозмашин препятствия в период обработки почвы вызывают холостые переезды, портят прямолинейность загонок, утомляют тракториста и часто являются причиной поломок техники. Валки во время подборки, находящиеся близко от препятствия, приходится убирать вручную.

Необрабатываемая часть поля, занятая ямами, канавами и т. д., является рассадником сорняков.

Поэтому, на мой взгляд, **целесообразно в течение одного-двух лет провести работы по выравниванию полей и корчеванию одиночных деревьев и кустарников, находящихся в полях севооборота.**

И. МИЩЕНКО,
студент III курса Алтайского сельскохозяйственного института.

—o—

Улучшать породные качества скота

В Кулундинской степи хорошо зарекомендовали себя коровы красностепной породы. Завезенные сюда с Украины и скрещенные с местным сибирским скотом, они хорошо переносят условия суровой сибирской зимы, дают много молока с большим содержанием жира.

Но во время Великой Отечественной войны уход за скотом, содержание и кормление его были плохие. В результате животные утратили свои высокопродуктивные качества.

Чтобы повысить продуктивность молочного скота, к нам стали завозить быков-производителей симментальской породы. Это, на мой взгляд, неправильно. Как известно, для симменталов благоприятной средой являются районы с увлажненным климатом. У нас этого нет. Поэтому считаю, что в предстоящем семилетии в нашем Ключевском районе, да и других районах Кулундинской степи, **нужно заняться серьезным улучшением породных и продуктивных качеств молочного скота путем завоза с Украины чистопородных быков-производителей красностепной породы.** Это позволит нам довести средний удой на корову до 2.600 килограммов и производить на 100 гектаров сельскохозяйственных угодий 200—210 центнеров молока.

Зоотехник А. ХОЛОД,
доярка колхоза «Слава».
Ключевской район.

—o—

Рационально использовать отходы металла

Наш завод испытывает большую потребность в инструменте и заготовках. Между тем, из металлического лома, сдаваемого нашими крупными предприятиями на переплав, многое можно использовать с пользой для дела мелким предприятиям.

Мне кажется, что **прежде чем отгружать металлолом с больших предприятий, следует сообщать об этом представителям более мелких заводов и отпускать им по особой договоренности необходимые отходы лома.** Это, несомненно, принесет большую пользу.

Л. БЕЗБАБНОВ,
токарь ремонтно-механического завода треста «Стройгаз».

* * *

Величие нашей семилетки

Рост тяжелой индустрии

Газ является самым дешевым и эффективным видом топлива. Применение газа вместо угля высвобождает много рабочих, обслуживающих перевозки, хранение угля, работающих у топок печей и котлов.

Газ применяется не только в качестве топлива, но и является ценным химическим сырьем. Из него получают высокосортный бензин, уксусную кислоту, газовую сажу для резиновой промышленности, аммиак, ацетилен и многое другое.

Газовая промышленность является самой молодой отраслью индустрии. Широкое развитие она получила лишь после Великой Отечественной войны.

За послевоенный период в нашей стране открыты новые месторождения природного газа, достигнуты значительные успехи в области подземной газификации топлива, введены в действие крупные магистральные газопроводы: Саратов—Москва, Дашава—Киев — Москва, Кохтла-Ярве — Ленинград, Кохтла-Ярве — Таллин, Ставрополь — Москва. За семь лет — с 1952 по 1958 год — производство добычи газа у нас выросло в четыре раза — с 7,4 до 30 миллиардов кубометров.

В тезисах доклада товарища Н. С. Хрущева «Контрольные цифры развития народного хозяйства СССР на 1959—1965 годы» предусматривается увеличить добычу и производство газа к концу семилетки до 150 миллиардов кубометров, т. е. примерно в пять раз по сравнению с 1958 годом.

В предстоящей семилетке будет сооружено примерно 26 тысяч километров магистральных газопроводов и отводов от них к городам и населенным пунктам. Таким образом десятки миллионов советских людей получат самый дешевый и удобный вид топлива. Свыше 80 процентов газа будет использоваться предприятиями промышленности.

Коммунистическая партия и Советское правительство проводят курс на преимущественное развитие нефтяной и газовой промышленности, дающих наиболее экономичные виды топлива. В результате изменений, которые произойдут в топливном балансе страны, народное хозяйство за семилетие получит экономию около 125 миллиардов рублей.

Всемерно укреплять кормовую базу

Зерновое хозяйство является основой успешного развития всех отраслей сельскохозяйственного производства. Достаточно сослаться на примеры нашего района. Освоение 57 тысяч гектаров целинных и залежных земель и увеличение валового сбора зерна позволило хозяйствам района за последние пять лет значительно увеличить поголовье общественного животноводства.

Повысилась и продуктивность скота. Надои молока на фуражную корову возросли на 639 килограммов, увеличился выход делового молодняка. В нынешнем году совхозы района сдадут государству 66.000 центнеров молока, 11.820 центнеров мяса, 300 центнеров шерсти.

Однако достигнутый уровень развития животноводства не отвечает тем задачам, которые поставлены в тезисах доклада товарища Н. С. Хрущева на XXI с'езде КПСС.

Выход продукции на 100 гектаров сельскохозяйственных угодий в районе остается крайне низким, очень медленно растет производство мяса. Стремясь преодолеть это отставание, хозяйства района наметили в очередной семилетке значительно поднять общественное животноводство. К концу семилетки они будут иметь 7.800 дойных коров, 8.700 свиней, 28.300 овец, 115.000 птицы, в том числе 16.000 голов водоплавающей. Государство будет получать животноводческой продукции намного больше, чем получается сейчас. В 1965 году совхозы района будут сдавать государству 4,5 тысячи тонн мяса, 18,7 тысячи тонн молока, 1.195 центнеров шерсти и свыше 5 миллионов штук яиц.

Задачи, разумеется, трудные, и чтобы претворить их в жизнь, придется как следует поработать. С чего мы думаем начинать борьбу за увеличение роста поголовья и продуктивности скота? С кормовой базы. За последнее время в этом направлении кое-что уже сделано. В частности, во всех хозяйствах решающее место в кормовом балансе заняла кукуруза, посевные площади которой составляют 18 тысяч гектаров.

Но выращиваем мы кукурузу пока плохо, средняя урожайность зеленой массы по району составила в этом году всего 80 центнеров с гектара. Первоочередной задачей является получение высоких урожаев кукурузы. Уже в будущем году кукурузоводы думают получить не менее 300 центнеров зеленой массы с каждого гектара.

Благими порывами, однако, трудно разрешить кормовую проблему. Мы считаем, что **настало время создать в отделениях совхозов, где содержится большое количество скота, специальные бригады по выращиванию и заготовке кормов.** Эти бригады, состоящие из механизаторов и рабочих, должны получить в свое распоряжение тракторы, силосоуборочные комбайны, квадратно-гнездовые сеялки, сенокосилки, конные грабли, стогометатели — всю ту технику, которая необходима для посева, ухода и уборки кормовых культур.

Опыт создания бригады по выращиванию кормов в центральном отделении совхоза «Алтай» показывает целесообразность такого нововведения. Это отделение не только лучше других обеспечило животноводство кормами на зиму, но и добилось наиболее высоких показателей в повышении продуктивности скота. Животноводы этого отделения уже производят по 143 центнера молока на 100 гектаров сельхозугодий, а в будущем году будет произведено не менее 200 центнеров. При умелом применении агротехники в условиях Кулунды можно с успехом выращивать кукурузу на зерно. Уже в будущем году у нас будет посеяно на зерно 500 гектаров кукурузы и получено не менее 50 центнеров спелых початков с гектара. Это позволит наряду с доброкачественным силосом иметь запас кукурузных концентратов.

К концу семилетки совхозы района будут сеять 2.100 гектаров кукурузы на зерно, что даст возможность при значительном повышении урожайности получить свыше 30 тысяч тонн початков.

В целях повышения урожайности зеленой массы кукурузы, хозяйства района, начиная с 1960 года, будут сеять кукурузу только по чистым, хорошо обработанным парам. С 1959 года в севооборотах совхозов отводится под чистые пары не менее 10 процентов посевной площади.

Внедрение этих мероприятий, однако, еще не разрешит кормовую проблему в степных районах Кулундинской степи. Известно, что для нагула молодняка после молочного периода нужны хорошие естественные пастбища, которых в нашем районе нет. **Поэтому было бы целесообразно с ростом общественного стада молодняк в возрасте 4—6 месяцев передавать из степных районов в районы, богатые естественными пастбищами, которые находятся вблизи мясокомбинатов.**

Постоянно изыскивая резервы увеличения производства кормов, животноводы района приложат все силы к тому, чтобы успешно выполнить стоящие перед ними задачи.

П. ХЛУДЕЕВ,
секретарь Табунского райкома партии.
Табунский район.

Изменить порядок оценки работы цехов

Далеко за пределами нашего края тракторы с маркой АТЗ завоевали добрую славу у механизаторов сельского хозяйства. Однако темпы производства в нынешнем году недостаточны.

Главной причиной является то, что предприятие работает неритмично. На заводе отсутствует слаженность в работе отдельных цехов и участков. Особенно часто срывает график подачи заготовок кузнечный цех. Это вызывает простои рабочих на сборке моторов. Нередко моторы снимаются со стендов неукомплектованными. Из-за неритмичной подачи заготовок приходится часто наспех производить переналадку станков, что ведет к браку.

На заводе много говорят о ликвидации штурмовщины, но практических мер для этого не принимают.

Известно, что ритмичный выпуск продукции предприятием в целом может быть обеспечен при условии, если ритмично работает каждый цех, каждый участок. Но об этой общеизвестной истине часто забывают. При том, руководители цехов не чувствуют ответственности за срывы суточных графиков.

У нас нередко бывает так: цех на протяжении двух-трех недель срывает выполнение графиков, не подает заготовки или детали смежным цехам, а в конце месяца «нажмет» и за счет этого выполнит месячный план. И его еще похваливают — вот, мол, передовой цех.

Большой ущерб наносит то, что при оценке работы того или иного цеха принимается во внимание главным образом выполнение плана в целом за месяц, а каким путем это достигнуто — не берется во внимание. Нам кажется, **при оценке деятельности цехов надо, даже в условиях перевыполнения плана, исходить в первую очередь из того, как цех выдерживал суточные графики, не нарушал ли работу смежных цехов. Те цехи, которые выполняют план за счет штурмовщины в последние дни месяца, не должны получать положительную оценку.** При этом, конечно, надо повысить ответственность служб и отделов заводоуправления за своевременное обеспечение цехов всем необходимым, за правильное планирование.

И. ФЕДОРОВ,
старший мастер моторного цеха.
О. САВВИНА,
токарь.
г. Рубцовск,
Алтайский тракторный завод.

Использовать пищевые отходы для откорма свиней

В тезисах доклада товарища Н. С. Хрущева на XXI с'езде КПСС ставится задача в первые годы семилетки усиленно развивать такие скороспелые отрасли животноводства, как свиноводство и птицеводство. У нас есть все условия к тому, чтобы успешно справиться с этой задачей и решить проблему обеспечения населения в достатке мясом. Для этого нужно наряду с колхозами и совхозами усиленно развивать свиноводство в подсобных хозяйствах управлений рабочего снабжения.

Взять, к примеру, хозяйство Акташского продснаба Алтайского главурса. Он имеет в своем ведении две столовых и две пекарни.

На предприятиях общественного питания ежедневно скапливается много пищевых отходов.

Все это можно использовать для откорма свиней и получать большое количество дешевого мяса.

А. ЛУКАШЕНКО.
Горно-Алтайская а. о.
Кош-Агачский аймак.

Партийная жизнь

Работать по-новому

С XVI РУБЦОВСКОЙ ГОРОДСКОЙ ПАРТКОНФЕРЕНЦИИ

Два вместительных фойе гордрамтеатра, где проходила XVI городская партийная конференция, были заставлены стендами, фотомонтажами, диаграммами, ярко отображающими стремление рабочих и специалистов рубцовских заводов и фабрик, железнодорожников и строителей изо дня в день повышать производительность труда.

Кривая роста производства почти всех предприятий стремительно идет в гору. План десяти месяцев в целом по городу выполнен по валовой продукции на 103,3 процента и по товарной продукции — на 101,7 процента. Об'ем валовой продукции за десять месяцев 1958 года вырос по сравнению с тем же периодом прошлого года на 26,4 процента, производительность труда возросла на 17,2 процента. Государство получило продукции сверх плана на 32 миллиона рублей. За счет снижения себестоимости продукции сэкономлено 13 миллионов рублей. Ремонтный завод, мебельная фабрика, завод запасных частей, паровая мельница еще в ноябре выполнили свои годовые планы. Близки к завершению годовых планов заводы «Алтайсельмаш» и тракторного электрооборудования.

За отчетный период городская партийная организация проделала значительную работу, но не в традиции коммунистов самоуспокаиваться. Большое место как в отчетном докладе горкома, с которым выступил первый секретарь горкома т. Мошков, так и в прениях было отведено критике имеющихся недостатков, ошибок и промахов. Докладчики и делегаты вскрыли много неиспользованных резервов на предприятиях и стройках города. Это свидетельствует о том, что коммунисты близко к сердцу восприняли тезисы доклада товарища Н. С. Хрущева на XXI с'езде партии и на примерах из жизни своих предприятий доказывают реальность грандиозного плана развития народного хозяйства на ближайшее семилетие.

— Трудно передать словами то воодушевление, которое вызвали у трудящихся тезисы доклада товарища Н. С. Хрущева на XXI с'езде партии, — сказал грузчик чугунолитейного цеха № 1 АТЗ т. Волков.—Осуществление семилетки потребует от нас, коммунистов, от всех трудящихся больших усилий. Работать нам надо по-новому, по-коммунистически.

На трибуне главный инженер завода «Алтайсельмаш» т. Фаст.

— Наш коллектив,—сказал он,— как и все советские люди, единодушно одобряет тезисы доклада товарища Н. С. Хрущева и отдаст все силы и знания на выполнение предначертаний партии.

Тов. Фаст сообщил, что завод имеет все возможности резко поднять производство сельскохозяйственных машин, в частности, дешевых и экономичных плугов, в которых нуждаются колхозы и совхозы.

Выступавший остро критиковал совнархоз за плохую организацию материально-технического снабжения завода «Алтайсельмаш». Он поднял также вопрос о необходимости создания на Алтае государственной машинно-испытательной станции.

— Нельзя мириться с тем, — заявил т. Фаст,—что плуги и тракторы, выпускающиеся в Рубцовске, испытываются за несколько тысяч километров от нас.

На серьезные недостатки в работе совнархоза по планированию указал в своем выступлении директор Алтайского тракторного завода т. Поляков.

— Совнархоз все время с опозданием доводит нам планы, — сказал т. Поляков. — Это сковывает нашу инициативу. Скоро новый год, а мы еще не знаем, какое количество машин должны дать в первом квартале, сколько изготовить запасных частей.

Тов. Поляков подчеркнул, что настала пора краевым организациям и, прежде всего, совнархозу поставить перед правительством республики вопрос о достройке завода, так как многие цехи его до сих пор расположены в малоприспособленных помещениях.

Начальник паровозного депо станции Рубцовка т. Витковский отметил, что горком и его промышленно-транспортный отдел не вникали глубоко в жизнь железнодорожного узла, в частности, паровозного депо. Работники горкома много времени тратят на различные совещания и заседания и очень редко бывают на предприятиях и стройках, мало общаются с людьми.

Выступавший сделал упрек в адрес городской газеты «Коммунистический призыв», которая почти не пишет о железнодорожниках.

Серьезные претензии пред'явили делегаты руководителям строительного треста № 46, который поставил под угрозу срыва программу ввода в эксплуатацию многих промышленных об'ектов на заводах АЗТЭ, «Алтайсельмаш». АТЗ затянул строительство завода стеновых блоков и жилых домов.

Делегаты тт. Григорьев, Мокроусова, Майер, Белобородько и другие критиковали горком КПСС за невнимание его работников к вопросам быта трудящихся и воспитания молодежи.

Эти и другие коммунисты высказали ряд критических замечаний в адрес горисполкома, который не проявляет должной заботы об удовлетворении насущных нужд населения Рубцовска, о благоустройстве города.

С большим вниманием делегаты конференции выслушали выступление заместителя заведующего отделом партийных органов ЦК КПСС по РСФСР т. Севастьянова М. М.

На конференции с речью выступил первый секретарь крайкома КПСС т. Пысин К. Г.

В прениях по отчетному докладу выступило 26 человек. Конференция прошла в обстановке деловой и принципиальной критики.

На организационном пленуме первым секретарем горкома КПСС избран т. Мошков В. Н., вторым—Хабаров Н. С., секретарем горкома — Севастьянов К. Р.

С. БЕЛОУСОВ.
(Наш соб. корр.).

г. Рубцовск.

СЕМИНАР ПРОФСОЮЗНОГО АКТИВА

Славгородский горком КПСС провел семинар председателей фабзавкомов, постройкомов, рабочкомов промышленных предприятий и железнодорожного транспорта, а также актива сельских профсоюзных организаций. Участники семинара прослушали ряд лекций, обменялись опытом, обсудили неясные вопросы, встречающиеся в массовой и организаторской работе.

А. ГАЙ.

Алла Семенова станет зоотехником

Алла Семенова родилась и выросла за Северным полярным кругом, в городе Кировске Мурманской области. После школы она работала два года по специальности, очень далекой от сельского хозяйства. В Алтайский сельскохозяйственный институт Алла поступила, еще не совсем ясно представляя себе будущую специальность. И вот теперь вместе с другими студентами первого курса зоотехнического факультета она уже четвертую неделю живет на центральной усадьбе совхоза «Пригородный» в полузанесенных снегом вагончиках, обшитых для тепла вторым слоем досок. Как заправские сельские хозяйки, девушки просыпаются задолго до рассвета, наскоро готовят себе завтрак и к семи часам утра уже бегут на ферму.

Алла и Таня Пашкеева работают вместе с дояркой Зоей Михайловной Вдовченко, имеющей за плечами десятилетний опыт. Студентки доят коров, задают им корм, словом, делают все, что положено делать дояркам. Трудно с непривычки? Да, нелегко. Еще тяжелее приходится юношам, которые работают скотниками, — к началу утренней дойки они должны вычистить помещения, подвезти солому.

И можно с уверенностью сказать, что Алла Семенова, поработав за время учебы дояркой и свинаркой, скотником и бригадиром, пройдя затем практику в должности зоотехника, станет зрелым, знающим свое дело специалистом. Ради этой цели стоит преодолевать трудности, которые неизбежны во всяком новом деле.

... Совхоз «Пригородный» преобразован в учебно-опытное хозяйство и передан Алтайскому сельскохозяйственному институту в апреле этого года. Летом студенты хорошо помогли хозяйству — они во главе с преподавателями работали на весеннем севе и на уборке богатого урожая. Юношей и девушек можно было видеть в кабине тракторов и на лафетных жатках, за рулем автомобиля и на токах. До сих пор помнят в совхозе имена студентов, показавших подлинные образцы труда, преподавателей, не жалевших на уборке своих сил и знаний.

А с началом учебного года сделан новый шаг в укреплении связи обучения будущих специалистов с практикой. Студенты факультета механизации приступили к ремонту техники в мастерских совхоза, две животноводческие фермы — на центральной усадьбе и в первом отделении — стали обслуживать студенты зоотехнического факультета под руководством специалистов совхоза.

И сразу же возникли трудности, новые проблемы, решения которых настоятельно требует жизнь. Во-первых, студентам зоофака негде жить. В тесных вагончиках кое-как умещаются койки — по одной на два человека — и небольшой стол. Вдали от студенческой столовой трудно прожить месяц практики на стипендию.

Во-вторых, и это самое главное, животноводство в совхозе сейчас далеко от предполагаемого уровня учебно-опытного хозяйства. За одиннадцать месяцев доярки фермы центральной усадьбы надоили по 1.350 — 1.500 литров молока от коровы, а сейчас надой на корову составляет 4—5 литров в день. Не хватает кормов — задолго до часа кормления коровы с тревожным мычанием поворачивают головы к дверям.

Надо отдать должное руководителям совхоза, заведующему фермой Виктору Григорьевичу Брагину и зоотехнику Петру Максимовичу Никитасю — они изыскали возможности для того, чтобы в каждой группе животных поставить одну корову на раздой с усиленным кормлением. Причем проводят раздой под руководством доярок сами студентки, убеждаясь на практике в возможностях увеличения продуктивности животных. Хорошо поставлен на ферме и зоотехнический учет.

Но совершенно ясно, что будущие специалисты должны учиться на примере передового во всех отношениях хозяйства. Только в этом случае связь обучения с практикой принесет свои плоды. И поэтому первоочередная задача руководителей и специалистов совхоза совместно с коллективом института состоит в том, чтобы сделать совхоз «Пригородный» действительно образцовым, отличающимся высокой культурой земледелия и животноводства, широкой механизацией труда во всех отраслях хозяйства, смелым внедрением в практику достижений науки и передового опыта.

Следует сказать, что в этом отношении возможности очень велики. За два года, прошедшие со дня организации совхоза «Пригородный», коллектив его, возглавляемый опытным агрономом Михаилом Алексеевичем Кравченко, добился весьма ощутимых успехов. В этом году с 9.300 гектаров здесь собрали на круг по 16,7 центнера пшеницы, государству сдали почти миллион пудов хлеба, вырастили хороший урожай овощей, построили семь животноводческих помещений. За год получено 800 тысяч рублей сверхплановой прибыли.

Широкие перспективы намечены семилетним планом развития хозяйства. Предполагается увеличить количество коров в три с половиной раза, свиней — почти в три раза, птицы — до 36 тысяч голов; поднять продуктивность скота, расширить производство овощей. Намечается с будущего года ввести правильные севообороты, внедрить в производство высокоурожайные сорта пшеницы и кукурузы. Ежегодно будет затрачиваться на строительство по нескольку миллионов рублей. В числе первоочередных об'ектов, запланированных к постройке, — пять студенческих общежитий, в которых смогут жить более 500 студентов.

Но решением проблемы с жильем далеко не исчерпываются задачи, стоящие перед коллективами института и учхоза. Не легче, если не труднее, найти конкретные формы обучения студентов, наиболее полно отвечающие новым требованиям. С зоотехниками и механиками дело обстоит проще — первые, разбившись на группы, в течение всего года поработают на фермах, вторые — также поочередно — на ремонте техники, а во время сева и уборки каждому из механиков найдется работа по специальности. А как быть с агрономами? Нельзя же одну группу посылать на сев, вторую — на уход за посевами, третью — на уборку.

В институте и учхозе предполагают создать из студентов агрофака бригады и закрепить за ними участки земли с тем, чтобы эти бригады выполняли весь комплекс работ, начиная от сева различных культур и кончая их уборкой. Однако это требует, чтобы студенты жили непосредственно в учхозе приблизительно с апреля по ноябрь, исключая время отпуска.

Возникает вопрос: «Когда же учиться?». Было бы, конечно, хорошо, если бы студенты работали в поле весной и летом по 4—5 часов, а остальное время могли слушать лекции прямо здесь, в учхозе, заниматься самостоятельно, находя теоретическое обоснование практическим работам и проверяя затем теорию практикой.

И тут неизбежно напрашивается вывод: весь агрономический факультет с преподавателями и лабораториями на лето должен выезжать в учебно-опытное хозяйство. Впрочем, почему только агрономический факультет и почему только на лето? Видимо, в ближайшие годы жизнь поставит на повестку дня вопрос о полном переводе Алтайского сельскохозяйственного института на территорию учебно-опытного хозяйства и практическом осуществлении, таким образом, одного из положений тезисов ЦК КПСС и Совета Министров СССР о перестройке школы. А в тезисах по этому поводу говорится:

«...Обучение должно проводиться в институтах, организованных на базе крупных совхозов и имеющих мощные образцовые учебные хозяйства, хорошие лаборатории, а также все условия для практической работы».

Перевод института на территорию учебно-опытного хозяйства потребует, конечно, огромных затрат. Но они с лихвой окупятся, когда на поля и фермы Алтая придут новые отряды молодых, но уже опытных специалистов, которые сумеют возглавить борьбу тружеников сельского хозяйства за создание полного изобилия продуктов в нашей стране.

П. НИКОЛЬСКИЙ.

На снимке: студентка первого курса зоотехнического факультета Алтайского сельскохозяйственного института Алла Семенова (слева) и доярка Зоя Михайловна Вдовченко.

Фото Б. Буторина.

ПОЛУЧАТЬ ЗИМОЙ МОЛОКА НЕ МЕНЬШЕ, ЧЕМ ЛЕТОМ!

★★★

Передовые животноводы

В марте этого года коллектив первой фермы Барского отделения совхоза «Украинский» получил от каждой коровы по 311 килограммов молока и завоевал переходящее красное знамя райкома КПСС и райисполкома. Многие животноводы соседних хозяйств удивлялись: «Как же так — в марте и по 311 килограммов молока?»

Выступая на совещании, заведующий фермой Яков Шолленберг сказал: «Такие же коровы у нас, а рационы кормов тоже скуповаты. Наши успехи об'ясняются тем, что все доярки работают самоотверженно, заботятся о животных и главное — любят порученное дело».

...Яков Шолленберг пришел на ферму весной 1955 года. Молодой коммунист энергично взялся за работу. С раннего утра и до поздней ночи можно было видеть его на ферме. Он мобилизовал весь коллектив на борьбу за правильное содержание животных, повышение их продуктивности. На ферме был установлен безупречный порядок. Грубые корма измельчались, запаривались и сдабривались концентратами. Соблюдался строгий режим дня.

За 1957 год надои молока по Барскому отделению составили почти 2.400 килограммов на корову — на 900 килограммов больше, чем в 1955 году. В начале нынешнего года животноводы взяли обязательство надоить от каждой коровы по 2.500 килограммов молока.

Свое слово животноводы держат крепко.

План валового надоя молока — 5.090 центнеров — Барское отделение уже к 1 ноября перевыполнило на 490 центнеров. Это значит, что за десять месяцев годовой план выполнен на 109 процентов. Убедительная цифра!

Все доярки первой фермы уже выполнили годовой план и теперь настойчиво борются за перевыполнение взятого обязательства — надоить по 2.500 килограммов молока на корову.

В Барском отделении две фермы. Между ними разгорелось соревнование. Пример передового коллектива содействовал резкому улучшению работы второй фермы (бригадир т. Шлее). По сравнению с прошлым годом, прибавка надоя молока на второй ферме составила 826 килограммов на каждую корову, что означает увеличение продуктивности животных более чем в полтора раза.

Передовые доярки отделения, стремясь достойно встретить XXI с'езд КПСС, добиваются еще более высоких показателей. Роза Бухмиллер надоила от каждой коровы своей группы по 2.560 килограммов молока, что на 750 килограммов больше, чем за тот же период прошлого года.

— К концу года я думаю надоить по 2.800 килограммов, — говорит Роза.

Молодая доярка Альвина Бинглер надоила по 2.496, Элла Фрост — по 2.472, Лидия Гольцер — по 2.390, Роза Геккель — по 2.387 килограммов молока на корову.

Животноводы Барского отделения достойно встречают XXI с'езд Коммунистической партии.

Э. ГЮНТЕР,
В. ШПААР.

Знаменский район.

Механизаторы пришли на ферму

Одними из первых приехали с Кубани на целину Иван Ноженко и Григорий Гаспарян. Вместе со своими товарищами они основывали целинный совхоз «Краснодарский». Опытный комбайнер Ноженко и молодой тракторист Гаспарян полюбили плодородную алтайскую землю и крепко осели на ней. Четвертый целинный урожай снял совхоз в нынешнем году. Немало труда вложили в это Ноженко и Гаспарян.

Тракторист Григорий Гаспарян вместе с Павлом Балмаковым вырастили нынче лучший в районе урожай кукурузы на площади в сто гектаров. По 300 центнеров зеленой массы с гектара заложили в силосные ямы кукурузоводы.

Добрую славу завоевал на уборке урожая комбайнер Ноженко. На своем С-6 он раздельно скосил около 250 гектаров пшеницы и подобрал валки более, чем с 350 гектаров. Механизаторы Ноженко и Гаспарян награждены почетными грамотами райкома партии и райисполкома и ценными подарками.

Когда передовые механизаторы узнали, что на молочнотоварную ферму требуются работники, они пришли к директору совхоза и попросили направить их на ферму скотниками. Просьба механизаторов удовлетворена. Ноженко и Гаспарян горячо взялись за работу. Доярки почувствовали, что на ферму пришли настоящие хозяева. Коровы вовремя и в достатке получают корм и воду, надои заметно повысились.

Патриоты совхоза Ноженко и Гаспарян трудятся в животноводстве с таким же огоньком, с каким работали в горячие дни уборки.

Н. МАРКОВ,
редактор многотиражной газеты «Краснодарец».

Усть-Пристанский район.

★

Резкие контрасты

Резкие контрасты — вот что прежде всего бросается в глаза, когда побываешь на фермах в колхозе имени Сталина Ребрихинского района.

В пятой комплексной бригаде животноводством руководит коммунист т. Колесников. С душой относится он к порученному делу, умело организует труд животноводов. В прошлую зимовку доярки Галина Трубникова, Зинаида Шушунова, Мария Плотникова и другие благодаря хорошему уходу за скотом надоили от каждой коровы от 700 до 1.000 килограммов молока.

И в этом году на ферме хорошо подготовились к зимовке скота. Все помещения утеплены и побелены, механизированы трудоемкие работы, налажено бесперебойное водоснабжение.

На ферме создан обильный запас грубых кормов. Вблизи животноводческих помещений заложено много кукурузного силоса.

Доярки хорошо ухаживают за животными, подкармливают их силосом и картофелем. И надои у них намного выше, чем на других фермах. Хороших результатов в октябре добились доярки Зинаида Шушунова, Галина Трубникова, Мария Бушмакина.

Совсем иную картину можно увидеть на ферме, что в селе Малая Боровлянка. Зима застала врасплох здешних животноводов. Скот содержится в неблагоустроенных холодных помещениях. Водоснабжение поставлено из рук вон плохо.

— Будет у вас колодец на ферме, механизируем подачу воды, — заверяли нынешней весной животноводов колхозные руководители.

Но слова своего они не сдержали. Коров снова на водопой будут гонять за два километра.

До поздней осени не показывались на ферме председатель колхоза т. Кусов и секретарь парторганизации т. Реймер. А ведь ферма расположена неподалеку от правления колхоза.

Редко заглядывал сюда и бригадир комплексной бригады т. Голубцов.

Из-за плохих условий труда на ферме наблюдается большая текучесть кадров. Только за лето здесь сменилось семь доярок.

Не удивительно, что при таких порядках надои молока на ферме резко упали. Доярки Валентина Синева, Мария Тарасова надоили за месяц только по 46—49 килограммов молока от каждой коровы.

В этом повинен и колхозный зоотехник т. Шушунов, который не утруждает себя заботами о развитии животноводства, не принимает мер к устранению недостатков на фермах.

До каких пор, спрашивается, будут мириться колхозные руководители с тем, что их хозяйство по надоям молока занимает одно из последних мест в районе, тянется в хвосте? Не пора ли им вплотную, по-настоящему заняться животноводством?

Д. БУРАВЛЕВ — зав. сельхозотделом редакции районной газеты «Трудовое знамя»,
И. ДЕУЛЕНКО—наш соб. корр.

Ребрихинский район.

Первый учредительный съезд писателей РСФСР

7 декабря в Большом Кремлевском дворце в торжественной обстановке открылся Первый учредительный с'езд писателей РСФСР. Здесь собрались видные художники слова, представители старшего поколения писателей и талантливая молодежь, пришедшая в литературу за последние годы.

На с'езд пришли и те, кому отдают свое вдохновение, свой талант советские писатели: читатели, самые горячие друзья и строгие критики нашей литературы. Среди гостей — рабочие московских предприятий, ученые, партийные работники, студенты, воины Советской Армии.

Три часа дня. В правительственных ложах появляются товарищи А. Б. Аристов, Л. И. Брежнев, К. Е. Ворошилов, Н. Г. Игнатов, А. И. Кириченко, Ф. Р. Козлов, О. В. Куусинен, А. И. Микоян, Н. А. Мухитдинов, М. А. Суслов, Е. А. Фурцева, Н. С. Хрущев, Н. М. Шверник, П. Н. Поспелов, А. И. Косыгин, Д. С. Полянский. Делегаты и гости встречают их овацией. Все встают.

Под дружные аплодисменты всего зала писатель Л. С. Соболев об'являет с'езд открытым. Он сообщает, что от лица более чем 2.500 писателей Российской Федерации на с'езде присутствуют 397 делегатов, а также гости от 14 союзных республик.

По предложению писателя Н. С. Тихонова с'езд единодушно избирает в почетный президиум с'езда Президиум ЦК КПСС.

Председательствующий — писатель К. А. Федин предоставляет слово для приветствия от Бюро ЦК КПСС по РСФСР секретарю ЦК КПСС, кандидату в члены Президиума ЦК КПСС П. Н. Поспелову. Он горячо приветствует первый с'езд писателей Российской Федерации и в его лице всех литераторов республики.

С докладом выступил председатель Оргкомитета Союза писателей РСФСР Л. С. Соболев.

Есть глубокое значение в том, сказал докладчик, что начало существования Союза писателей Российской Федерации мы полагаем здесь, в зале, который в сознании миллионов людей неотрывно связан с движением человечества в коммунизм.

Так пусть поэтому первыми же словами, которые прозвучат с трибуны, известной всему миру как трибуна непреложной правды, будут слова торжественного нашего обещания в том, что мы, собравшиеся здесь, и все две с половиной тысячи членов нашего Союза, и те, кто вступит в него в дальнейшие годы, — все мы будем и впредь в той же цельности и действенности хранить несокрушимую свою веру в правоту всенародного, всечеловеческого нашего дела, что мы будем и впредь служить ему с той же страстной воинской верностью, что все наши силы, умение, наше горячее писательское слово и нашу мысль мы отдадим строительству коммунизма!

Создание Союза писателей РСФСР, подчеркнул докладчик, будет отмечено в истории советской литературы как новый мощный стимул дальнейшего ее расцвета, как знак глубокого уважения и всенародной любви к великой русской литературе.

Союз писателей Российской Федерации рождается в исторический период развернутого строительства коммунистического общества в нашей стране, задачи которого сформулированы в тезисах доклада товарища Н. С. Хрущева на XXI с'езде КПСС.

Перед нами, говорит Л. С. Соболев, стоят великие задачи, усложненные многоязычностью литературы Российской Федерации. И вернейшим способом найти лучшие решения их будет коллективное обсуждение в прямом смысле этого слова.

«Высшее общественное назначение литературы и искусства — поднимать народ на борьбу за новые успехи в строительстве коммунизма», — говорится в партийном документе «За тесную связь литературы и искусства с жизнью народа». Со времени его опубликования, заявляет докладчик, у нас произошли хорошие изменения. И на русском и на языках наших братских народов появились и продолжают появляться все новые произведения, отражающие пафос труда, показывающие великую преобразовательную деятельность советского народа. Сейчас речь идет уже не о повороте писателя к жизни, а о совершенствовании показа ее в книге, не о том, что герой современности — это и есть герой литературы, а о том, какими наиболее выразительными средствами создать этот образ. Вот о чем и надо раздумывать на нашем с'езде.

Наших врагов беспокоит то, говорит далее докладчик, что после XX с'езда КПСС оптимистическая философия строителей коммунизма стала находить в жизни все больше подтверждений своей правоты. И они пытаются пошатнуть уверенность советских людей, внести в их умы неверие в дело, которое они делают, ослабить их волю к действию. Но ставка на то, что международный ревизионизм найдет в советской литературе отклик, провалилась. Грязные перья «теоретиков» и «литературоведов» мюнхенского образца деятельно продолжают свою подрывную работу. Главной мишенью их был и остается метод социалистического реализма.

Мы всегда будем убежденными противниками современных декадентов, космополитов, абстракционистов, сюрреалистов, модернистов всех мастей, проповедников упадочничества, пессимизма, мистики, распада сознания.

Мы громко и открыто признаем, что мы, люди литературы и искусства советской страны, существуем в народе. Да, мы с народом, а раз с народом — значит и с Коммунистической партией, ибо именно она ведет по путям истории советский народ.

Партийность литературы — это естественный строй мыслей и чувств писателя, честно связанного с судьбами своего народа. Партийность литературы — это органическая способность художника видеть жизнь в том ее историческом развитии, которое выражено философией коммунизма. Партийность литературы — это желание писателя всеми средствами своего таланта и ума открыто и убежденно бороться за торжество великого дела, изложенного в программе партии: построения нового общества. И, наконец, партийность литературы — это непримиримость к врагам коммунизма, открытая принципиальность в спорных вопросах искусства.

Докладчик подробно остановился на проблемах писательского мастерства, главной силой которого был и остается литературный язык. Он указывает, что первейшим помощником писателя, его строгим и заботливым другом является критик. Одной из существенных задач критики, как считает оратор, является создание истории русской советской литературы. Он отмечает далее, что в свете той решительной перестройки, которая предстоит всему школьному делу, значение литературы для детей и юношества возрастает в такой степени, что заботу о ней следует в Союзе писателей РСФСР сделать одной из главнейших.

Тов. Соболев характеризует задачи Союза в деле воспитания писательской смены. Чрезвычайно важно, сказал он, упорядочить вопросы приема в союз. Надо создать нормы требований к молодому писателю. Они не должны зависеть ни от излишней строгости, ни от излишнего либерализма того или иного состава приемной комиссии. С удовлетворением и гордостью он говорит о том, что молодой отряд писателей, с которым Союз писателей РСФСР вступает в свою жизнь, — отряд сильный, талантливый, живой и жадный до жизни. Их об'единяет то самое важное, к чему призывает нас партия, — близость к жизни и знание ее.

Докладчик говорит о расцвете литературы РСФСР. Это — могучие отряды Москвы и Ленинграда, и зрелые литературы Татарии и Башкирии, и молодые литературы Якутии и Тувы, и писатели Хабаровска и Смоленска, Архангельска и Ставрополя, Свердловска и Ростова-на-Дону, Новосибирска и Воронежа, Горького и Иркутска. Нет писателей центра и периферии, есть писатели Российской Федерации!

Далее тов. Соболев останавливается на работе, проделанной оргбюро, а также излагает некоторые принципиальные соображения о структуре руководящих органов будущего Союза и о рекомендуемых методах и стиле работы.

Отмечая огромное значение создания Союза писателей РСФСР, докладчик в заключение говорит:

— За это великое деяние, за создание нашего Союза позвольте от имени делегатов с'езда и от имени всех писателей Российской Федерации сказать Центральному Комитету Коммунистической партии и Советскому правительству наше русское и многоязычное спасибо!

(ТАСС).

Научные исследования в различных районах мирового океана

Всестороннее изучение мирового океана, занимающего три четверти поверхности земли, является важной общенаучной проблемой. В связи с этим в период проведения Международного геофизического года научными учреждениями Академии наук СССР были начаты комплексные научные океанографические исследования в различных районах мирового океана.

В этих работах наряду с надводными судами будут принимать участие подводные лодки, использование которых, как показал опыт работ в СССР и за границей, позволит получить весьма ценные научные данные, которые нельзя получить на судах других типов.

Как уже сообщалось в печати, в ближайшее время специально оборудованная подводная лодка будет использована для указанных научных исследований Всесоюзным научно-исследовательским институтом морского рыбного хозяйства и океанографии.

Исследования в океанах, в том числе в южном полушарии земли, намечается продлить на последующие годы.

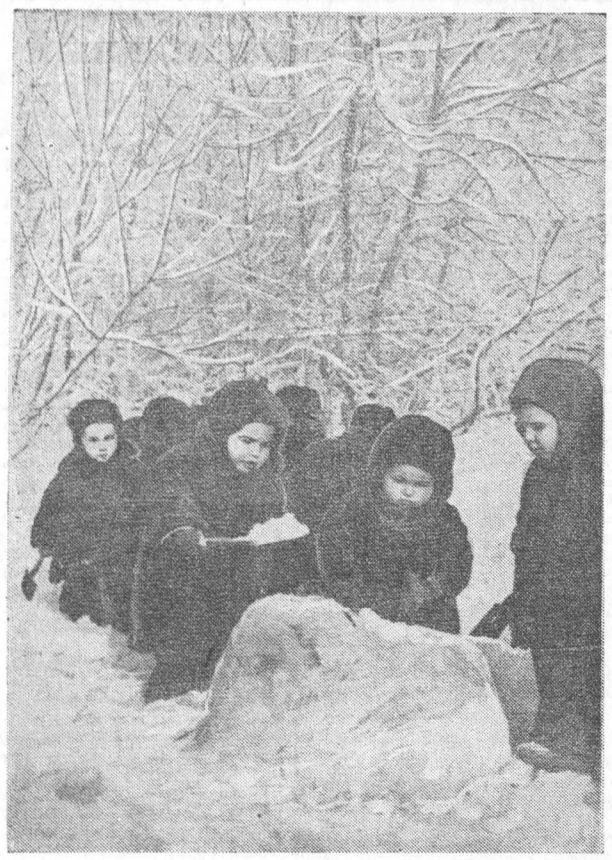

Будущие строители. Фотоэтюд А. Калабухова.

ФЕЛЬЕТОН

Сор в избе

Поздним летним вечером по одной из улиц Горно-Алтайска торопливо шли двое мужчин и женщина. Временами они останавливались и, полушепотом обменявшись двумя-тремя словами, следовали дальше. Так подошли они к зданию областного суда и, еще раз настороженно оглядев улицу, юркнули в ворота.

Прошло совсем немного времени, и те же трое вышли, неся в руках тяжелые свертки, завернутые в бумагу. Луч луны нескромно скользнул внутрь рулона и блеснул на свернутом листе железа.

Через день рано утром из ворот двора областного суда выехала одноконная телега. Но не успела она развить скорость, как была неожиданно остановлена. На телеге оказалось то же кровельное железо...

Кто же эти «герои», не побоявшиеся обокрасть сам областной суд? Один из них — Гостев Павел, заведующий секретариатом областного суда, вторая — Каширина Антонина, секретарь народного суда г. Горно-Алтайска и третий — ее муж Каширин Василий, заведующий складом облпотребсоюза.

Это — теплая компания. Частые вышивки поддерживали между ними трогательную интимность. К тому же Гостев и Каширин в свое время лично ознакомились со скамьей подсудимых, и потому чувствовали себя «своими людьми».

И вот перед этой теплой компанией встал один практический вопрос. Дело в том, что Каширины решили построить собственный дом. Строительство велось сверхскоростным методом, несмотря на скромные оклады супругов. А когда сруб увенчали стропила, задумались над тем, где достать железо для кровли. И здесь Каширина и Гостев вспомнили, что облсуд недавно получил на ремонт здания две с половиной тонны железа...

Так возник сговор о хищении железа из областного суда, который и был затем приведен в исполнение.

Гостева и Каширину не остановило то, что они являются сотрудниками органов правосудия. Не была принята во внимание и сторож областного суда Ирина Сергеевна Кречетова. Эта простая и честная женщина долго не могла прийти в себя от изумления, видя заведующего секретариатом областного суда в роли вора.

Предупрежденный ею председатель областного суда т. Кувалдин уже «во втором туре» собственноручно схватил воров за шиворот.

Читатель вправе ожидать от нас короткого, но исчерпывающего сообщения, что преступники предстали перед судом и строго наказаны. Увы! Мы и сами этого ожидали, да только вышло совсем по-другому.

Дело о хищении кровельного железа из Горно-Алтайского областного суда попало к следователю Майминской межрайонной прокуратуры т. Наянзину. И здесь началась такая эквилибристика, что его коллеги только ахать успевали.

Когда «расследование» было закончено, оказалось, что воры — не воры, а просто добрые люди, которых слегка лукавый попутал. С них было снято обвинение в систематической краже («поймали один единственный раз... Кому больше верить: сторожу или зав. секретариатом?»). Затем категорически отмели «группу» («Что? Вместе воровали? Ничего подобного! Один продал — другой купил»).

Но вершиной юридического «творчества» следователя Наянзина было выделение дела Антонины Кашириной «в особое производство» и затем его полное прекращение.

Так Каширина выскочила из грязной лужи, не запачкав даже носков туфель. И поныне «помогает» она вершить правосудие в Горно-Алтайском нарсуде.

Дальше Майминский народный судья т. Табалыкин разыграл все, как по нотам. Он был снисходителен и не залезал в «дебри». Судья не очень придирался и к документам. В ходе судебного заседания он приобщил к делу заведомо липовую справку о количестве листов железа (хотя оно было отпущено облсуду в тоннах).

Торжественно зачитан приговор. Он был по-отечески мягок. Возвращаясь домой, Гостев и Каширин, недоумевая, спрашивали друг у друга: «И чего это мы так тряслись..?».

Нашелся, однако, человек, который возмутился ходом следствия и приговором суда. Прокурор г. Горно-Алтайска т. Мальков подал кассационный протест. Но на него последовало: «Ваш протест с рассмотрения областной прокуратурой снят. Заместитель прокурора области А. Соликов».

Так, при некотором уменьи, из дела сделали безделицу. Сор из избы не вынесли...

Но юридические работники не согласны мириться с его присутствием в светлом доме нашего правосудия.

Мы тоже думаем, что надо помочь горно-алтайским товарищам вымести весь сор из своего дома.

Л. РАЙХЛИН.

СПОРТ

„Динамо" — обладатель кубка города по хоккею с мячом

Закончился розыгрыш кубка города по хоккею с мячом. В этом состязании приняли участие команды: чемпион города «Динамо», обладатель кубка города — «Красное знамя», «Локомотив» (ВРЗ), команды воинской части, радиозавода, Восточного поселка и завода дизельных запасных частей и агрегатов.

6 декабря на стадионе «Динамо» встретились в финале команды «Динамо» и радиозавода. Надо сказать, что динамовцы пришли к финалу, не зная горечи поражения. Они победили команды воинской части, «Красное знамя» и радиозавода. Хоккеисты радиозавода победили команды завода дизельных запасных частей, воинской части и Восточного поселка. Таким образом, в финале им надо было дважды победить динамовцев, чтобы завоевать кубок.

Как же проходила эта встреча? Обе команды вышли на поле в своих основных составах. На ледяном поле завязывается острая спортивная борьба. Опасные моменты возникают то у одних, то у других ворот. Но неточность ударов нападающих не дает возможности открыть счет. Первая половина игры заканчивается безрезультатно — 0:0.

После перерыва «Динамо» усиливает натиск, и на первой минуте Вяткин добивает мяч, упущенный вратарем, в ворота радиозавода. Пропущенный мяч не обескуражил игроков этой команды, они постепенно захватывают инициативу. Петрусевич обходит двух динамовцев и их вратаря и сравнивает счет. Ничейный счет продержался недолго. Вскоре динамовец Орлинский хорошо передал мяч Вяткину, и тот вторично заставляет противников начать с центра. Чувствуется территориальное преимущество динамовцев. Они забивают третий гол. До конца встречи счет не изменился.

Динамовцам вручен хрустальный кубок.

Б. ВАЛЬЧУК,
главный судья соревнований.

Международная жизнь

В переговорах произошел важный сдвиг

Необходимо устранить препятствия к окончательному соглашению

ЖЕНЕВА, 7 декабря. (**Корр. ТАСС Б. Новиков**). Представитель СССР на Женевском совещании трех держав по вопросу о прекращении испытаний ядерного оружия посол С. К. Царапкин огласил на заседании 29 ноября декларацию Советского правительства по вопросу о прекращении испытаний атомного и водородного оружия и внес на рассмотрение совещания проект соглашения о прекращении этих испытаний.

Эти важнейшие документы, опубликованные 4 декабря в советской печати, привлекли внимание мировой общественности и породили у многих надежду на благоприятный исход работы совещания. Комментируя эти документы, ясно говорящие о стремлении Советского Союза облегчить решение проблемы прекращения испытаний ядерного оружия, газета «Ла сюисс» назвала предложения Советского правительства «хорошим рождественским подарком в перспективе». Газета «Трибюн де Женев» оценила эти предложения как «большой шаг вперед».

Одновременно советские документы вызвали некоторую растерянность в кругах западных делегаций на совещании. Дело в том, что, скрывая от общественности искреннее стремление Советского Союза к достижению соглашения о прекращении испытаний, западные державы усиленно распространяли слухи о том, будто СССР боится контроля за соблюдением соглашения о прекращении испытаний и не желает обсуждать вопрос о контроле, во всяком случае, пока не будет подписано соглашение о прекращении испытаний.

Между тем, позиция СССР в вопросе о контроле была с самого начала совершенно определенной. Известно, что представители СССР приняли самое активное участие в состоявшемся в июле—августе этого года Женевском совещании технических экспертов по изучению способов обнаружения ядерных взрывов и вместе с другими участниками этого совещания подписали рекомендацию в отношении организации системы контроля. Обсуждение вопросов контроля было предусмотрено и в проекте повестки дня нынешнего совещания, внесенном советской делегацией в первые же дни работы совещания. Наконец, в середине ноября советская делегация внесла предложение о том, чтобы документы о прекращении испытаний и об учреждении системы контроля были подписаны на совещании одновременно.

Разве из всего этого можно сделать вывод о том, что СССР хочет как-то уклониться от контроля? Конечно, нет. Но СССР всегда подчеркивал, что прежде чем рассматривать вопрос о том, как контролировать, надо знать, что контролировать. Однако США и Англия, уклоняясь от обсуждения проблемы прекращения испытаний и выдвигая на первое место вопросы контроля с явной целью затянуть совещание, стремятся скрыть от мирового общественного мнения свою позицию и представить дело таким образом, будто бы в затягивании совещания виноват Советский Союз. Этой цели и служит извращение советской позиции в отношении контроля.

Ставшие достоянием гласности документы Советского правительства еще раз разоблачили перед всем миром вымыслы о том, что СССР противится контролю, и продемонстрировали дух сотрудничества Советского Союза. Этот факт и явился причиной растерянности западных делегаций. После ознакомления с советскими документами делегация США в спешном порядке внесла новое предложение о том, чтобы обязательства по прекращению испытаний и по учреждению системы контроля были включены не только в один документ, но и в одну — первую — статью соглашения. Затем, почувствовав, видимо, явную несостоятельность подобной позиции, делегация США отказалась от этого своего предложения и внесла проекты двух статей соглашения, в одной из которых говорится о запрещении испытаний ядерного оружия, а в другой — о контроле. По существу это были первые документы за все время совещания, внесенные западной стороной по вопросу, непосредственно касающемуся самого соглашения о прекращении испытаний. На заседании 6 декабря участники совещания, рассмотрев советский и американский проекты, согласовали и одобрили текст статьи первой соглашения, касающейся запрещения испытаний ядерного оружия.

Таким образом, опубликование декларации Советского правительства и советского проекта соглашения о прекращении испытаний атомного и водородного оружия способствовало первому значительному сдвигу в работе совещания. Решен по существу главный вопрос совещания — о прекращении испытаний ядерного оружия. Если учесть, что для решения вопросов контроля уже имеется солидная база—рекомендации июльско-августовского совещания технических экспертов, подписанные, в частности, экспертами СССР, США и Англии, то есть стран—участниц нынешнего совещания,—то можно сказать, что совещание уже проделало большую часть своей работы.

Внесенный Советским Союзом проект соглашения представляет собой реальную базу для заключения соглашения о прекращении испытаний атомного и водородного оружия. И если делегации США и Англии не выдвинут каких-либо «условий» и «оговорок», противоречащих уже согласованным ранее рекомендациям экспертов, то совещание в недалеком будущем сможет успешно завершить свою работу.

НОВАЯ ПРОВОКАЦИОННАЯ ВЫЛАЗКА ИЗРАИЛЬСКОЙ ВОЕНЩИНЫ

ДАМАСК, 7 декабря. (ТАСС). Представитель командования 1-й армии Об'единенной Арабской Республики заявил, что вчера два взвода израильских солдат, переправившись через реку Иордан, вторглись в демилитаризованную зону и попытались совершить внезапное нападение на пограничный пост Сирийского района ОАР. Однако благодаря бдительности сирийских войск эта попытка была сорвана, и после 45-минутной перестрелки израильские солдаты были вынуждены отступить на свою территорию.

Вторжение израильских солдат на арабскую территорию поддерживалось пулеметным огнем с израильских укрепленных позиций из районов Бустан, Аль-Хурия, Банат-Якуб.

Эта провокация, подчеркнул представитель командования 1-й армии ОАР, была организована в тот момент, когда израильская сторона подала в Совет Безопасности необоснованную жалобу на ОАР, обвинив ее в нападении на израильские пограничные поселения. Однако всему миру известно, сказал он в заключение, что именно Израиль является организатором провокаций, и последний инцидент не что иное, как звено в цепи непрекращающихся провокационных вылазок Израиля против Сирийского района ОАР.

БОИ В АЛЖИРЕ

КАИР, 7 декабря. (ТАСС). Как заявил здесь официальный представитель верховного командования Алжирской национально-освободительной армии, с 26 ноября по 6 декабря алжирские патриоты провели 7 ожесточенных сражений с французскими колониальными войсками.

Кроме того, части Алжирской национально-освободительной армии устроили три засады. Огнем алжирской артиллерии были уничтожены 24 французские укрепленные позиции. Алжирские партизаны совершили налеты на 21 военный пункт противника, взорвали 4 французских воинских эшелона, один состав нефтецистерн, уничтожили бронемашину и сбили один французский вертолет.

Во время указанных сражений было убито 285 и ранено 184 французских солдат и офицеров. 58 французских солдат перешло на сторону Алжирской национально-освободительной армии. Алжирские патриоты захватили большое количество французского оружия и боеприпасы.

К ПОЛОЖЕНИЮ В ПАКИСТАНЕ

КАРАЧИ, 7 декабря. (ТАСС). Пакистанские власти издали ряд постановлений, направленных на укрепление существующего режима. Опубликованным на днях положением запрещается организовывать или принимать участие в митингах и демонстрациях, носящих политический характер.

Другим положением запрещается издание и распространение литературы, в которой подвергается критике деятельность правительства или говорится о классовой борьбе.

В то же время пакистанские власти, идя навстречу интересам крупных промышленников, пересмотрели закон о контроле над ценами, разрешив промышленникам получать более высокие прибыли.

ВАРВАРСКИЕ НАЛЕТЫ АНГЛИЙСКОЙ АВИАЦИИ НА НАСЕЛЕННЫЕ ПУНКТЫ ХАДРАМАУТА

КАИР, 7 декабря. (ТАСС). Здесь опубликовано заявление руководителя Лиги Южной Аравии в Каире Мухаммеда Али эль-Джефри, в котором говорится, что английские военные самолеты совершают налеты на населенные пункты Хадрамаута (южная часть Аравийского полуострова) и прилегающих к нему районов.

Недавно английские самолеты подвергли ожесточенной бомбардировке место стоянки племени Ас-Сиар на северо-западе Хадрамаута.

Английские власти, говорится в заявлении, в настоящее время строят в Хадрамауте большое нефтехранилище.

К запуску американского космического снаряда «Пионер III»

НЬЮ-ЙОРК, 8 декабря. (ТАСС). Корреспондент агентства Юнайтед Пресс Интернейшнл сообщает из Вашингтона, что американский космический снаряд «Пионер III» вернулся в земную атмосферу значительно раньше, чем предполагалось, и сгорел в районе Алжира.

Зарубежные отклики на советские предложения по берлинскому вопросу

Предложения Советского Союза по берлинскому вопросу, содержащиеся в нотах Советского правительства правительствам США, Англии, Франции, ГДР и ФРГ и в выступлении тов. Н. С. Хрущева на пресс-конференции, продолжают вызывать оживленные отклики зарубежной общественности и печати.

Как сообщают из Софии, бюро Болгарского национального комитета защиты мира приняло декларацию по берлинскому вопросу, в которой от имени болгарских борцов за мир и социализм выражается полная поддержка предложения Советского Союза превратить Западный Берлин в демилитаризованный и вольный город.

Предложения Советского правительства по берлинскому вопросу по-прежнему в центре внимания политических кругов и печати Западной Германии. Как видно из сообщений газет, правительство ФРГ стремится к тому, чтобы как можно скорее согласовать «единодушный» отрицательный ответ западных держав на советские предложения. Газета «Франкфуртер альгемейне», в частности, указывает, что в своем ответе западные державы намерены отвергнуть предложения Советского правительства по берлинскому вопросу.

Газета «Франкфуртер рундшау» опубликовала статью, в которой резко критикует политику правительства Аденауэра, упорно не желающего считаться с реальным фактом существования Германской Демократической Республики как государства. В статье указывается на то, что политика западногерманского правительства, основанная на непризнании ГДР как государства, является «бессмыслицей и глупостью». «Независимо от того, признается ли ГДР официально или нет, — говорится в статье, — мимо факта существования Германской Демократической Республики не могут больше пройти ни правительство Аденауэра, ни оппозиция». Газета критикует политику ремилитаризации Западной Германии как несовместимую с политикой воссоединения Германии. В заключение в статье говорится: на Западе, а именно с германской стороны, следовало бы выработать мирное предложение, в котором бы признавался факт существования ГДР.

Американские буржуазные газеты не в состоянии скрыть своего крайнего раздражения по поводу инициативы Советского правительства, направленной к ликвидации ненормального положения в Берлине и оздоровлению обстановки в Европе и во всем мире. Отражая позицию тех кругов в США, которые заинтересованы не в ослаблении международной напряженности, а в продолжении и дальнейшем разжигании холодной войны, эти газеты настойчиво твердят, что Соединенные Штаты и другие западные державы «не должны» соглашаться на советские предложения.

Часть буржуазных газет США, пытаясь оправдать позицию западных держав, делает упор на то, что-де США, Англия и Франция «обязались сохранить» Западный Берлин. При этом лицемерно заявляется, что США и их союзники якобы выступают в интересах «населения Западного Берлина». Следует отметить, что такие заявления разоблачает сама же буржуазная печать, признающая, что сохранение Западного Берлина нужно США, Англии и Франции для ведения холодной войны против стран социалистического лагеря. «Берлин, — писала на днях в редакционной статье газета «Уолл-стрит джорнэл», — является самим сердцем и фокусом позиции Запада в Европе... Если уж Западу не отстаивать своих позиций в Берлине, служащем миниатюрным фронтом холодной войны, тогда действительно трудно понять, где он должен отстаивать позиции или для чего мы расходуем 40 млрд. долларов в год на Пентагон».

Не скрывая своего враждебного отношения к предложениям Советского правительства по берлинскому вопросу, американская буржуазная печать вместе с тем предостерегает против «простого отклонения» их. Как видно, правящие круги США опасаются, что это может вызвать отрицательную реакцию мирового общественного мнения. Известно, что предложения СССР находят широкую поддержку в самых различных уголках мира. (ТАСС).

КРАТКИЕ СООБЩЕНИЯ

✪ В Варшаве закончилась четвертая сессия комитета научно-технического сотрудничества между Польшей и Албанией. В результате переговоров, проходивших в сердечной и дружественной атмосфере, между двумя странами подписан протокол на 1959 год, предусматривающий оказание взаимной научно-технической помощи.

✪ По сообщению газеты «Боннер рундшау», западногерманский бундесвер получил первую партию американских ракет типа «Онест джон». Печать ФРГ также сообщает, что на гамбургской верфи «Штюльке-верфт» спущен на воду первый фрегат водоизмещением 1.800 тонн для западногерманского военно-морского флота. В соответствии с заказом боннского министерства обороны до конца 1961 года на этой верфи должно быть построено еще пять таких кораблей.

✪ 7 декабря в Ханое открылась сельскохозяйственная выставка Китайской Народной Республики, организованная по просьбе правительства Демократической Республики Вьетнам. На открытии выставки присутствовали премьер-министр Демократической Республики Вьетнам Фам Ван Донг, члены правительства, главы и сотрудники иностранных дипломатических представительств. (ТАСС).

Зам. редактора П. БУТУРЛАКИН.

В ТЕАТРЕ КИНО

Краевой ТЕАТР ДРАМЫ. ВЕСЕЛКА.

Кинотеатр «РОДИНА». ЖЕНИХ ДЛЯ ЛАУРЫ.

Кинотеатр «РОССИЯ». Новый цветной художественный фильм ТРУДНОЕ СЧАСТЬЕ. Касса работает с 9 ч. утра.

Кинотеатр «ОКТЯБРЬ». Новый художественный фильм СЛЕД В НОЧИ. Сеансы: в 10 ч., 11 ч. 45 м., 1 ч. 30 м., 5 ч. 15 м., 8 ч. 50 м., 10 ч. 30 м. вечера. Широкоэкранный художественный фильм ПОЭМА О МОРЕ. Сеансы: в 3 ч. 15 м., 7 ч. вечера.

Кинотеатр «ПЕРВОМАЙСКИЙ». ДОБРОВОЛЬЦЫ.

КРАЙСОВПРОФ
комплектует группы ТУРИСТОВ
в Китай, срок прибытия в страну 15 марта,
и **в Чехословакию**, срок прибытия в страну 25 апреля.
Документы оформляются через свои профорганизации. Справки по телефону: АТС 7-30.

ТРЕБУЮТСЯ:

БАРНАУЛЬСКОМУ КОТЕЛЬНОМУ ЗАВОДУ — **инженеры-конструкторы, плотники, столяры, каменщики, штукатуры, маляры, электросварщики, слесари-сборщики, токари, карусельщики, расточники, фрезеровщики, газорезчики, разметчики, формовщики, кузнецы, обрубщики, слесари по ремонту оборудования, кочегары, слесари-сантехники, стропальщики, грузчики, уборщицы в цехи и общежитие завода, бойцы в пожарную команду.**

Обращаться в отдел кадров завода.

КИНОТЕАТРУ «ПЕРВОМАЙСКИЙ» — **КОЧЕГАРЫ.**

Обращаться: г. Барнаул, пр. Красноармейский, 58.

АЛТАЙСКИЙ КРАЕВОЙ ДРАМАТИЧЕСКИЙ ТЕАТР.
10, 11 и 12 декабря.
Премьера. А. Жери.
Шестой этаж
Пьеса в 3-х действиях, 9 картинах.
Постановка заслуженного деятеля искусств Марийской АССР Б. С. Володарского, художник М. Н. Николаев.

К сведению председателей колхозов, директоров совхозов и руководителей организаций
МЕЖРАЙБАЗЫ КРАЙПОТРЕБСОЮЗА ИМЕЮТ В НАЛИЧИИ ДЛЯ ПРОДАЖИ
следующее оборудование и сельскохозяйственные машины:

Соломосилосорезка РСС-6.
Опыливатель ОН-28.
Опыливатель ОРМ.
Опрыскиватель боченочный 100 л.
Лебедка ЛТМ-100 с насосом «4».
Лебедка копровая.
Водопод'емная лебедка ТВ-8.
Лебедка ручная 1,5-тонная
Лебедка 3-тонная
Лебедка 0,5 тонны.
Блоки к лебедкам.
Насосы поршневые НПП-3,5.
Насосы центробежные 4 С-204.
Насос ЦКШ.
Инструмент ручного бурения П-43 6.
Инструмент ручного бурения П-110 6.
Инструмент ручного бурения П-43 4,5.
Двигатель УД-2.
Ветродвигатель ТВ-8.
Судовой двигатель 10 л. с.
Дизель 14/10,5.
Генератор Г-15.
Нефтедвигатель 22 л. с.
Плуг навесной ПН-30.
Культиватор КРК-28.
Сеялка навесная СОК-28.
Клубнеплодный транспортер.
Черепичный станок.
Черепичный агрегат.
Вибрационные ручные станки РВ-4.
Вальцовые станки М-8 м.
Ручной сверлильнонастенный станок.
Под'емник наклонный.
Маслобойное оборудование.
Жмыходробилка.
Домкрат гидравлический Т-3.
Пресс гидравлический 20 тонн.
Салазки к моторам 4,5 кв.
Автовесы 10 тонн.
Автовесы 25 тонн.
Паросиловая установка ЛПУ-1 40 л. с.
Газогенераторная установка 4-РГ 18/26 90 л. с.
Электрогенератор 16-8-105.
Электроталь 1 тн.
Краскопульт ручной 0-11.
Шаровой клапан.
Вентилятор РВ.
Ветродвигатель Д-12.
Ремни вентиляторные ЗИС-5, ГАЗ-51.
Лизол, фл. 150 гр.
Карболка, фл. 0,5.
Дуст.
Железный купорос.
Вычислительная машина ВК-1.
Импортная счетная машина «Астра».
Щиты управления ШУГ-25.

Обращаться: на межрайбазы городов Барнаула, Славгорода, Алейска, Бийска.

Крайпотребсоюз.

УПРАВЛЕНИЕ ОБСКОГО РЕЧНОГО ПАРОХОДСТВА
ПРИСТУПИЛО *к заключению договоров*
НА ПЕРЕВОЗКУ ГРУЗОВ В НАВИГАЦИЮ 1959 ГОДА.
Просьба ко всей клиентуре, пользующейся услугами речного транспорта, по вопросам заключения договоров на перевозку грузов по рр. Обь, Чарыш, Томь, Чулым, Кеть, Васюган обращаться в службу грузовой и коммерческой работы пароходства по адресу: г. Новосибирск, ул. Щетинкина, 51, телефон 3-41-83.
Срок заключения договоров до 1 февраля 1959 года.

ПРОДОЛЖАЕТСЯ ПРИЁМ ПОДПИСКИ НА 1959 ГОД НА ГАЗЕТУ „НЕЙЕС ЛЕБЕН"
(НА НЕМЕЦКОМ ЯЗЫКЕ)
И НА ЖУРНАЛ «СИБИРСКИЕ ОГНИ».
Подписка принимается до 20 декабря 1958 г. во всех конторах, отделениях связи, отделах «Союзпечати», почтальонами и общественными уполномоченными без ограничения.
Крайсоюзпечать.

Требуются:

БАРНАУЛЬСКОМУ СТРОИТЕЛЬНОМУ УПРАВЛЕНИЮ № 2 ТРЕСТА «СТРОЙГАЗ» срочно — **каменщики, бетонщики, разнорабочие и сторожа.**

Одиночкам предоставляется общежитие. Обращаться: Западный поселок, остановка автобуса — Поток, БСУ-2, в отдел кадров.

БАРНАУЛЬСКОМУ МЕТАЛЛОСКЛАДУ РОСГЛАВЧЕРМЕТСНАБСБЫТА срочно — опытный **экономист-планович.**

Обращаться: г. Барнаул, пр. Ленина (за линией железной дороги).

ТРЕСТУ СТОЛОВЫХ И РЕСТОРАНОВ — **инженер-кулинар, инженер** холодильного и технологического оборудования, **санитарный врач** треста, **шеф-повар, старшие бухгалтеры** в столовые Октябрьского района.

Обращаться: г. Барнаул, ул. Мало-Тобольская, 36, в отдел кадров треста.

АЛТАЙСКОМУ АВТОТРЕСТУ — на периферию **главные и старшие бухгалтеры**, в аппарат треста — **инженеры и техники, автомобилисты, бухгалтеры-ревизоры.**

Обращаться: г. Барнаул, пр. Социалистический, 87, в отдел кадров.

МЕЛЬКОМБИНАТУ — **рабочие** в цехи, **разнорабочие** мужчины и женщины, **плотники, грузчики, работники** охраны, **рабочий** на лошади.

Обращаться: ул. Промышленная, 16.

ЗАВОДУ МЕХАНИЧЕСКИХ ПРЕССОВ — **машинист мотовоза, слесари, токари, расточники, строгальщики, заточники, фрезеровщики, сверловщики, шлифовщики, долбежники, нормировщики по машиностроению, дворники, грузчики, возчики, кочегары, подсобные рабочие.**

Обращаться: г. Барнаул, проспект имени Калинина, 57, в отдел кадров.

ШВЕЙФАБРИКЕ № 9 срочно — **кладовщик.**

Обращаться: г. Барнаул, ул. Загородная, 38.

АДРЕС РЕДАКЦИИ И ИЗДАТЕЛЬСТВА: г. Барнаул, ул. Короленко, 105. ТЕЛЕФОНЫ: справки (круглые сутки) 3—46 и 14—03, редактор 14—03, зам. редактора 15—48, ответ. секретарь 18—12, зам. ответ. секретаря 4—54. ОТДЕЛЫ: партийной жизни 4—71, пропаганды 17—55, советского строительства 4—54, промышленно-транспортный 22—66, сельскохозяйственный 19—22, культуры и быта 7—47, информации 8—30, писем трудящихся 15—84. прием корреспонденции по телефону — междугородный прямой 13 и городской 17—78, упр. издательством 16—71, прием заказов 3—46 два зв., бухгалтерия 17—02, типография 7—34, 3—81.

АГ 04766 Типография издательства «Алтайская правда». Тираж 145.000 экз.