ПРОЛЕТАРИИ ВСЕХ СТРАН, СОЕДИНЯЙТЕСЬ!

Год издания 41-й.

АЛТАЙСКАЯ ПРАВДА

Орган Алтайского краевого, Барнаульского городского комитетов КПСС, краевого и Барнаульского городского Советов депутатов трудящихся

№ 204 (11114) | Пятница, 29 августа 1958 г. | ЦЕНА 20 КОП.

Народу дорог каждый колос, каждое зерно!

Борись, хлебороб, с потерями, изо дня в день повышай темпы уборки, развертывай полным ходом хлебозаготовки!

★

Растет накал в битве за хлеб. Ширится движение среди уборочных агрегатов за завершение жатвы в самые ближайшие дни. Тот, кто сумеет скосить хлеб в валки до сентябрьских ветров, избежит огромных потерь зерна.

Механизатор! Утрой усилия на жатве! Не дай ветрам молотить хлеба. Но при высоких темпах добейся отличного качества работ. Именно этого требует культура земледелия. Нам дорог каждый колос, каждое зерно! Пусть на алтайских полях не будет ни одного огреха! Не допускай высокого среза зерновых культур. Валок должен лежать на стерне прочно, хорошо продуваться ветром. Это облегчит обмолот валков.

Вместе с усилением темпов косовицы надо широким фронтом развертывать подбор валков и хлебозаготовки. На подбор валков следует поставить все самоходные комбайны.

Редакции газет «Известия» и «Алтайская правда» провели совместный рейд по проверке качества уборки урожая.

Сегодня мы начинаем публиковать материалы, присланные бригадами рабселькоров.

★★★

Коммунисты восточных районов в борьбе за хлеб

Партийная организация колхоза имени Ленина Энбекши-Казахского района, Алма-Атинской области, является неутомимым организатором раздельной уборки. Почти все коммунисты отлично работают на лафетных жатках, на переоборудованных комбайнах, на токах. На полевых станах часто проводятся содержательные беседы агитаторов, лекции и доклады, показываются кинокартины, выпускаются «боевые листки» и «молнии». Социалистическое соревнование бригад, организуемое коммунистами, принесло замечательные плоды: досрочно завершив жатву, артель сдала 180 тысяч пудов хлеба — вдвое больше, чем обязалась, и продолжает ссыпать полновесное зерно в закрома Родины.

Из успехов, достигнутых в колхозах и совхозах Казахстана, Алтая, степного Приуралья, Сибири и Приамурья, слагается победа на уборке в восточных районах. Здесь, на бескрайних просторах крупнейшей житницы нашей страны, стремительно развертывается в эти дни борьба за то, чтобы вовремя, без потерь собрать богатый урожай.

И всюду в первых рядах тружеников уборки идут сельские коммунисты. Они ведут политическую работу на полях и токах, упорно добиваются высокопроизводительного использования техники, пламенным словом и личным примером вдохновляют хлеборобов на самоотверженный труд.

Жатва на Востоке проходит ныне в сложной обстановке. Позднее созревание хлебов, предосенние дожди и ветры могут привести к большим потерям урожая. Дорог каждый день и час. Сельские парторганизации должны во что бы то ни стало обеспечить раздельную уборку зерновых на всех массивах, высокую производительность каждого уборочного агрегата, правильное использование техники. Двухфазная жатва, значительно сокращающая потери зерна, — главное оружие в борьбе за успехи на уборке в восточных районах страны.

Реорганизация МТС и продажа техники колхозам, новый порядок заготовок сельскохозяйственных продуктов дали колхозной деревне новые силы для движения вперед, вызвали среди хлеборобов могучий прилив творческой активности и инициативы.

Факты говорят о том, что в этом году в подавляющем большинстве районов уборка урожая и хлебозаготовки идут намного организованнее прошлых лет. В целом по стране к 25 августа скошено две трети посевов зерновых и бобовых культур. Многие районы страны выполнили план хлебозаготовок. Пример плодотворной организации масс на досрочное завершение уборки и хлебозаготовок показали коммунисты Украины, Краснодарского и Ставропольского краев, Ростовской, Сталинградской и других областей. Весь опыт организаторской работы, все средства политической агитации партийные организации Юга используют для широкого применения раздельной уборки богатого урожая в колхозах. Распространяя опыт передовиков жатвы, борясь за ежесуточное перевыполнение норм каждым агрегатом, они добились своей цели — южные районы убрали почти все хлеба раздельным способом и досрочно выполнили план продажи зерна государству и ведут сверхплановые заготовки.

Поучительный опыт организаторской работы коммунистов Юга на уборке, несомненно, поможет сельским коммунистам восточных районов страны провести жатву в короткие сроки и без потерь. Извлечь из этого опыта самое ценное, творчески применить его к местным условиям — неотложное дело каждой колхозной и совхозной парторганизации, каждого партийного комитета. Так и поступают многие партийные организации Казахстана, Алтая, Сибири, сумевшие создать большое трудовое напряжение на косовице и хлебосдаче, ввести в дело всю уборочную технику.

Хороший пример показывают партийные организации и коммунисты-механизаторы крупнейшего в Алтайском крае зернового Родинского района. Используя то новое, что возникло на Алтае и в областях Юга, труженики района умело применяют жатвенные машины, весь комбайновый парк и ведут уборку хлебов круглосуточно.

Хорошо позаботилась Родинская районная парторганизация и о культурных запросах, отдыхе и быте тружеников жатвы. С ними беседуют сотни агитаторов и пропагандистов, для них созданы передвижной кинотеатр и бригады художественной самодеятельности, красные уголки и столовые на полевых станах.

Партийные организации Казахстана, борясь за проведение уборки раздельным способом, подхватывают и претворяют в жизнь новшества, рожденные в ходе соревнования. В республике развернулось движение механизаторов за высокую выработку, начатое прославленным машинистом лафетной жатки Владимиром Штангом. Во главе этого движения встали коммунисты — водители лафетных жаток, комбайнов и автомашин. Своим самоотверженным трудом они воодушевляют всех хлеборобов, твердо решивших выполнить к концу августа план хлебозаготовок на 70—75 процентов.

Между тем в Казахстане есть еще такие колхозные и совхозные парторганизации, которые до сих пор не сумели правильно расставить силы коммунистов на решающих участках уборки, развернуть политическую работу на полевых станах, в бригадах и агрегатах, на токах и элеваторах.

Отставание на уборке допустили, в частности, некоторые районы Павлодарской, Акмолинской, Актюбинской областей. Многие механизаторы затянули переоборудование комбайнов, пренебрегают раздельной уборкой. Отдельные местные парторганизации плохо руководят уборкой, примиренчески относятся к недостаткам, ставящим под угрозу сохранность урожая.

Велика сила социалистического соревнования. Возглавив его, партийные организации южных районов сделали общим достоянием тружеников полей опыт работы лучших механизаторов — применение двух жаток в одном агрегате и двух подборщиков на одном комбайне, групповой метод использования уборочных машин. Однако опыт Юга все еще не перенят в Бирилюсском, Большемуртинском, Новоселовском и других районах Красноярского края, где методы работы лучших машинистов лафетных жаток, комбайнеров, шоферов пока не известны большинству механизаторов. На многих полевых станах и в бригадах этих районов нет ни листовок, ни плакатов о достижениях новаторов уборки, ни досок показателей.

Партийные комитеты и коммунисты в районах Востока призваны наладить повсюду действенную и целенаправленную политическую агитацию на уборке, зовущую хлеборобов на доблестный труд. День за днем все ярче должна разгореться напряженная борьба тружеников сельского хозяйства восточных районов за образцовую уборку обильного урожая и досрочное выполнение государственного плана хлебозаготовок. Долг всех сельских коммунистов — побеевому возглавить эту патриотическую борьбу с тем, чтобы увенчать ее достойной победой.

(Передовая «Правды» за 28 августа).

Есть 1.000 гектаров!

Горячее соревнование развернулось нынче на жатве хлебов в 5-ом отделении совхоза «Искра» Белоглазовского района. Вступая в уборку, коллектив агрегата спаренных жаток в составе машиниста Ф. Рутковского, его помощника В. Лактионова и тракториста В. Вахрушева взял на себя обязательство скосить в валки за 10 дней 1.000 гектаров хлебов.

Нелегко было убирать по 100 гектаров в день. На первых же порах встретилось немало трудностей. Во время косовицы у передней жатки часто наматывало солому на полевой валик большого полотна, и приходилось по нескольку раз на одном кругу останавливать агрегат для очистки. На это уходило много времени, и выработка агрегата снижалась на 15—20 гектаров в день.

Дружный коллектив агрегата не испугался трудностей. Борясь за успешное выполнение обязательства, Федор Рутковский и его товарищи по работе проявили много деловой сметки и творческой инициативы.

Чтобы избежать простоев, они переоборудовали жатку.

Результаты превзошли все ожидания. Если раньше агрегат скашивал ежедневно по 45—50 гектаров, то после его переоборудования в первый же день было скошено 74 гектара.

Но и такая выработка не могла удовлетворить передовых механизаторов. Они решили более производительно использовать агрегат на косовице хлебов в ночное время. С этой целью хорошо оборудовали жатки электроосвещением. К задней фаре трактора поставили еще одну фару под таким углом, чтобы одна из них освещала хедер, нож и большое полотно, а другая — передачу и малое полотно. Для освещения второй жатки на угольнике, поддерживающем мотовило со стороны полевого колеса, механизаторы закрепили еще две фары.

Такое оборудование агрегата электроосвещением позволило высокопроизводительно косить хлеба по 18 часов в сутки.

Много времени сэкономил коллектив агрегата, сократив холостые переезды.

Все это обеспечило успех. Рутковский, Лактионов и Вахрушев стали ежедневно убирать по 100—130 гектаров зерновых. Когда были убраны 800 гектаров хлебов, коллектив агрегата получил пятьсот рублей премии.

И вот настал день, когда были подведены итоги соревнования. Рутковский и члены его агрегата сдержали слово — они убрали за 10 дней 1.000 гектаров хлебов. Эта славная победа воодушевляет их на новые трудовые подвиги.

Ф. АЛЕКСА.

Резкие контрасты

Резкие контрасты можно наблюдать нынче на уборке урожая в колхозе имени Сталина Благовещенского района. В бригаде Тейхреба начали работу сцепы прицепных комбайнов. Края поля обкошены в два следа. Поперек загонки лежат два валка. Но бригадир не дает себе труда убрать обкосы, предохранить зерно от порчи, а потом уже направлять сюда комбайны. И когда агрегат разворачивается на валках, он вдавливает их в землю, вымолачивает зерно.

На другом поле той же бригады убирает пшеницу лафетный агрегат Ушакова. Первый валок сброшен на траву, он проваливается, колосья пропадают. А что значит потерять только один валок на двухкилометровом гоне при нынешнем урожае? Это 15—16 центнеров зерна! Разве можно мириться с такими потерями?

В соседней бригаде этого колхоза работают иначе. Хлеб с обкосов перед началом уборки с поля собирается и свозится в одно место. Когда настает пора подборки, его обмолачивают. Косовица здесь ведется только на высоте 12—16 сантиметров.

Почему же при одинаковых условиях результаты труда на уборке в двух бригадах разные?

Весь секрет в том, что в бригаде Тейхреба допускается обезличка. Дело лафетчика скосить поле, а там — хоть трава не расти.

И, наоборот, в бригаде Андреаса дело налажено так, что каждый лафетный агрегат готовит фронт подборки для определенного комбайнера. Комбайнер здесь — начальник всего уборочного агрегата. Он лично несет ответственность за качество уборки доверенной ему полосы. Комбайнер Сулоев, например, сначала сам косил на лафетной жатке, а затем переоборудовал и включил в работу комбайн. Начальник агрегата продолжает косовицу в валки на комбайне, а лафетный агрегат перешел к его помощникам — штурвальному Янсену и трактористу Кайзеру. Валки будут подобраны ими же.

А обезличка уборочных работ порождает потери. В бригаде Василия Солодкого из колхоза имени Горького сейчас включены в работу все жатки и комбайны, но их перебрасывают с места на место. Учетчик не может определить, какой агрегат работал хорошо, какой—допустил брак. Полевые дороги усеяны зерном. Ежедневно теряются десятки центнеров хлеба.

Рейдовая бригада газет «Известия» и «Алтайская правда»: К. РЯБУХА, В. ЗУБЕНКО, Ф. АНДРЕАС — депутаты Ново-Тюменцевского сельсовета, Ю. ЧЕРНИЧЕНКО — наш соб. корр.

Благовещенский район.

—o—

Темпы жатвы нарастают

БУРЛА. **(По телефону).** Бюро райкома партии и райисполком за ударные темпы косовицы хлеба в валки присудили колхозу «Прогресс» первое место в районном соревновании и переходящее красное знамя. Здесь уже скошено более 80 процентов всех площадей. Все уборочные агрегаты систематически перекрывают не менее чем в полтора раза нормы выработки. Еще выше показатели передовых механизаторов. Так, комбайнер т. Устименко на переоборудованном комбайне скашивает по 40—50 гектаров хлебов, а т. Крупский своим С-6 убирает раздельно по 35 — 40 гектаров хлебов.

В ближайшие дни артель завершает жатву. Механизаторы колхоза выедут к своим соседям — труженикам сельхозартели имени Сталина, чтобы помочь им быстрее завершить косовицу.

—o—

Закончили косовицу хлебов

МИХАЙЛОВКА. **(Наш соб. корр.).** Славными трудовыми делами ознаменовали ударную пятидневку хлеборобы сельхозартели имени Димитрова Михайловского района. 28 августа они закончили косовицу хлебов на площади 4.973 гектара.

На жатве зерновых отличились машинисты лафетных жаток Николай Евграшин, братья Иван и Давид Бартель, Антон Эстерлейн. Каждый из них ежедневно скашивал по 45—50 гектаров хлебов.

Сейчас артель широким фронтом ведет подборку валков. Хлеб обмолочен на площади 700 гектаров.

Колхоз приступил к сдаче хлеба государству.

Братья Карабута идут впереди

УГЛЫ. **(Наш соб. корр.).** Машинисты сцепа лафетных жаток Александр и Иван Карабута с первых же дней жатвы держат первенство в Угловском совхозе. За десять дней они скосили в валки 755 гектаров хлебов. В отдельные дни их агрегат скашивал по сто гектаров хлебов.

В дни краевой ударной пятидневки братья Карабута взяли обязательство — скашивать за сутки по 120 гектаров. Свое слово они держат крепко.

Примеру братьев Карабута следуют другие агрегаты.

Большой хлеб! Коммунистка Александра Сезоненко хорошо знает, сколько сил, воли, мастерства понадобилось труженикам полей, чтобы вырастить богатый урожай. Потому-то и решила она личным трудом помочь убрать хлеб.

Сейчас Александра Сезоненко работает машинистом лафетной жатки в колхозе «Заря Алтая» Завьяловского района. Ежедневно она вдвое перевыполняет нормы.

На снимке: машинист лафетной жатки А. Сезоненко.

Фото В. Кунова.

Теряют хлеб на полосе

В дни ударной пятидневки нужно не только утроенными темпами косить хлеба в валки. Хлеборобы должны обратить самое серьезное внимание на качество косовицы. Только высокие темпы и отличное качество уборочных работ позволят труженикам полей края хорошо провести жатву.

В Тюменцевском районе качеству косовицы не уделяют серьезного внимания. Мы побывали во многих бригадах, проверяли качество косовицы, подсчитывали, какое количество зерна остается на полосах.

Вот что обнаружила наша рейдовая бригада в колхозе «Путь Ильича». Хлеб здесь рослый, густой. Средний урожай пшеницы составит не менее 100 пудов с гектара, если убрать ее по-хозяйски. А здесь теряют колосья и зерно на каждом шагу.

В третьей полеводческой бригаде медленно косят хлеба, производительность жаток низкая — в среднем по 13 гектаров в день. К тому же здесь допускают потери. Мы подсчитали, что на 87-гектарном поле на каждом квадратном метре остается 15 — 16 колосьев. Это составляет более 10 пудов зерна на каждом гектаре. На этом поле из-за халатности машинистов тт. Букаленко, Ивонина, Павлова оставлено более 800 пудов хлеба.

Это значит, что бракоделы уже нанесли ощутимые убытки колхозу. Потерь будет еще больше, если вовремя не остановить бракоделов. Потери являются следствием нерадивого отношения к работе.

Об этом хорошо известно председателю колхоза т. Ефимову и секретарю парторганизации т. Язовскому. Но они никаких мер не принимают для борьбы с бракодельством.

Потери хлеба допускают и в колхозе «Гигант». Многие поля здесь усеяны колосьями. В пятой бригаде машинисты лафетных жаток тт. Лобко, Павлов, Гебель убирают хлеб небрежно, допускают массовые потери колосьев. Очень плохо, что председатель колхоза т. Коварский и агроном т. Старцев мирятся с таким положением.

Губят хлеб не только здесь. Большие потери допускают в колхозах «Путь Ленина» и «Путь к коммунизму». В сельхозартели «Путь Ленина», например, при раскашивании полос первый валок ложится на дорогу, его втаптывают в землю, обмолачивают. Нескошенные гривы можно видеть на концах полос. По предварительным подсчетам, потери на гектаре здесь составляют по 10—16 пудов зерна.

В районе не видно настоящей борьбы с потерями. Посещая бригады, руководящие работники райисполкома и райкома партии, специалисты сельского хозяйства темпами косовицы интересуются, а вот на вторую сторону вопроса — на качество не обращают внимания.

Рейдовая бригада газет «Известия» и «Алтайская правда»: И. ИВОНИН—учетчик пятой полеводческой бригады сельхозартели «Путь Ильича», Д. КОРЕНЬКОВ—инспектор по качеству, В. ЧУПИН — учетчик пятой бригады колхоза «Гигант», Г. РЫБОЛОВЛЕВ — шофер промышленных предприятий города Перми, В. КАРПОВ, Ю. ОРЛОВ, А. ВОЛОБУЕВ — сотрудники газеты «Свет Октября», С. БУРЧИК — соб. корр. «Алтайской правды». Всего 12 человек.

Тюменцевский район.

—o—

Нерадивые хозяева

Руководители Предгорного совхоза не проявляют настоящей хозяйской заботы о судьбе урожая. Здесь не создано трудового напряжения на полях, упускается дорогое время.

Первая ферма — самая крупная в совхозе. Под зерновыми культурами и кукурузой здесь занято более четырех тысяч гектаров. На больших площадях овес уже достиг полной спелости и начинает осыпаться, но его не косят.

Запоздав с жатвой хлебов, директор совхоза т. Корнилов и управляющий фермой т. Пьянков не принимают никаких мер, чтобы навертать упущенное. Техника на уборке используется плохо. Из имеющихся на ферме двенадцати лафетных жаток работают единицы. Совершенно забыты такие резервы, как использование сцепов лафетных жаток, переоборудованных комбайнов для косовицы в валки.

Не лучше положение с уборкой хлебов и на других фермах. Руководители хозяйства не позаботились о подготовке техники к большой жатве.

Мы были свидетелями факта вопиющей бесхозяйственности. В третьей бригаде первой фермы механизаторы вытащили из зарослей бурьяна лафетную жатку, брошенную с прошлогодней уборки вместе с полотнами. Полотна сгнили, режущий аппарат и другие детали проржавели. Позволительно спросить у главного инженера совхоза т. Артемова — почему он так халатно относится к государственной технике? Почему до сих пор в совхозе стоят неотремонтированными полтора десятка лафетных жаток, столько же комбайнов и тракторов?

В Предгорном совхозе создалось исключительно тревожное положение с уборкой урожая. Надо немедленно отремонтировать все лафетные жатки и переоборудовать для косовицы хлебов прицепные комбайны. Однако директор совхоза т. Корнилов, главный инженер т. Артемов и главный агроном т. Тюкин не хотят этого делать. Они лелеют надежду на прямое комбайнирование.

Крайне медленно идет уборка урожая и в других хозяйствах Старобардинского района. Низкие темпы косовицы хлебов об'ясняются тем, что значительная часть лафетных жаток еще не включена в работу, прицепные комбайны не переоборудуются для уборки зерновых в валки, большинство машинистов лафетных жаток не выполняет норм выработки.

Недостатки в организации уборочных работ не вызывают серьезной тревоги за судьбу урожая в райисполкоме и райкоме партии.

Рейдовая бригада газет «Известия» и «Алтайская правда»: П. ДЕРЯБИН, П. ЛИСТОШЕНКО — комбайнеры Предгорного совхоза, С. ФАТНЕВ — наш соб. корр.

Старобардинский район.

Не дорожат урожаем

Большие массивы несжатых хлебов стоят на полях колхоза имени Кирова. Они уже созрели для косовицы.

Вместо того, чтобы забить тревогу, мобилизовать все силы и средства на уборку зерновых, председатель колхоза т. Артюх и секретарь парторганизации т. Беляев только руками разводят.

— Уборочной техники не хватает, — заявляют они. — Шесть тракторов простаивают из-за поломок. Плохо нам помогает Бишневская РТС.

Слов нет, руководителям станции надо организовать дело так, чтобы колхозная техника не простаивала ни одного дня. Но и правление артели многое могло бы сделать для ускорения косовицы. Колхоз приобрел четыре приспособления для сцепа двух жаток, а используются только три.

Промедление с косовицей хлебов грозит большими потерями зерна. Но это, видимо, не волнует председателя артели т. Артюха и секретаря парторганизации т. Беляева. Вместо живой организаторской работы они продолжают изыскивать различные причины для оправдания своей бездеятельности. А исполком райсовета и его сельскохозяйственная инспекция спокойно взирают на это. Разве можно мириться с тем, что в колхозе из пяти тысяч гектаров пшеницы скошено только 124 гектара? Если и дальше косовица хлебов пойдет такими же медленными темпами, то зерно будет осыпаться на корню. Участники рейдовой бригады считают, что необходимо пустить в ход все приспособления для сцепов двух жаток, срочно переоборудовать комбайны для раздельной уборки. Только при этом условии можно избежать огромных потерь зерна.

Рейдовая бригада газет «Известия» и «Алтайская правда»: Р. РОМАШКИН — охранник Мамонтовского хлебоприемного пункта, Н. БОКУЛИН — помощник заведующего складом и другие. Всего в рейде участвовало 17 человек.

Рубцовский район.

„Проблемы мира и социализма" № 1

Вышел в свет и поступает в продажу первый номер теоретического и информационного журнала коммунистических и рабочих партий «Проблемы мира и социализма». Основные задачи журнала изложены в редакционной статье.

В номере опубликован ряд статей на актуальные темы, в том числе: А. Новотный — За победу мира и социализма; Ли Фу-чунь — Основные проблемы современного этапа строительства социализма в Китае; Г. Глезерман, Б. Украинцев — Социализм и государство; Ж. Дюкло — Фашистская угроза и республиканское единство во Франции; Л. Тисманяну — Американский колониализм и Арабский Восток; О. Длуский — Германский милитаризм — угроза миру.

Значительное место отведено обмену мнениями, организованному редакцией журнала по вопросу: «Экономический кризис и рабочий класс». В обмене мнениями приняли участие деятели рабочего движения более двадцати стран Европы, Азии, Африки, Австралии.

Под рубрикой «В коммунистических и рабочих партиях» помещена информация о деятельности ряда братских партий. В первом номере публикуются также критико-библиографические статьи, аннотации, обзор журнала «Марксизм тудей» и письмо в редакцию.

Журнал «Проблемы мира и социализма» выходит ежемесячно на русском, китайском, чешском, немецком, польском, румынском, болгарском, венгерском, корейском, вьетнамском, албанском, английском, французском, испанском, итальянском, шведском языках.

О ДВИЖЕНИИ ТРЕТЬЕГО ИСКУССТВЕННОГО СПУТНИКА ЗЕМЛИ

На 6 часов утра 28 августа третий искусственный спутник совершил 1.431 оборот вокруг Земли.

В ясную, безоблачную погоду 30 августа спутник можно наблюдать невооруженным глазом от 12 градуса южной широты до 34 градуса северной широты и от 50 до 65 градуса южной широты.

(ТАСС).

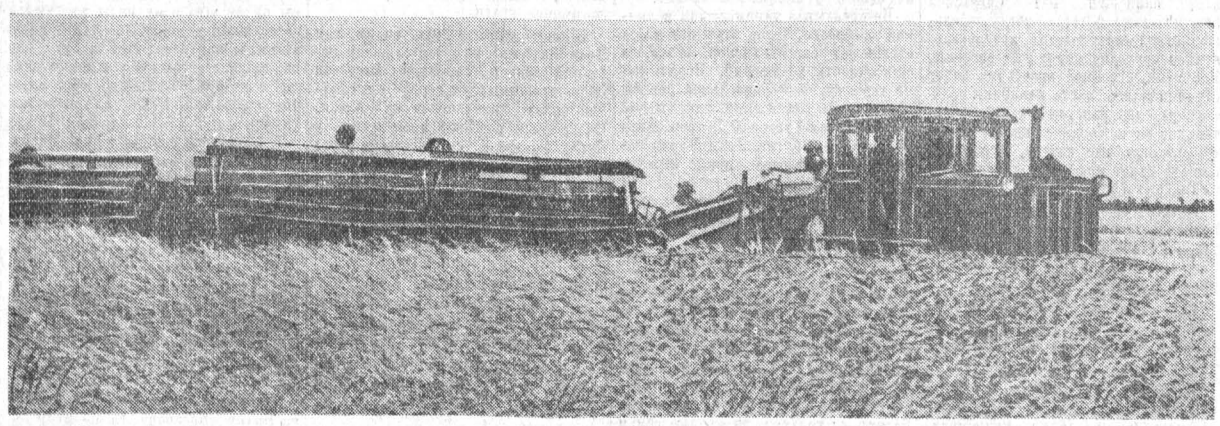

В дни ударной пятидневки отлично трудится в колхозе имени Жданова Славгородского района уборочный агрегат в составе тракториста Г. Г. Гиберта и машинистов В. Е. Шиндлера и Я. Шульда. На сцепе двух жаток механизаторы ежедневно в полтора раза перекрывают норму.

На снимке: агрегат Г. Гиберта ведет косовицу хлебов.

Фото В. Ремизова.

Партийная жизнь

Коммунисты не уходят в отставку!

В один из февральских дней, около памятника борцам за свободу, на проспекте Ленина, стояла большая группа четвероклассников 22-й Барнаульской школы. С вниманием слушали они рассказ одного из активных участников гражданской войны на Алтае Афанасия Андреевича Полухина. Им живо представлялись картины боев отважных партизан с белогвардейцами, подвиги разведчиков, в числе которых были и крестьянские мальчики.

Незаметно разговор перешел на будничные дела. Дружеская беседа старого коммуниста с ребятишками текла живо, непринужденно.

— Двоечников у вас, конечно, нет в классе? — спросил Афанасий Андреевич.

Наступило неловкое молчание. Все посматривали на Вову Кулаковского. Сделав над собой усилие, он отделился от группы и подошел вплотную к партизану.

— У меня есть двойки. Но их не будет. Даю честное пионерское.

— Ну, Вова, смотри. Я проверю, как ты умеешь держать слово.

Месяца через полтора Афанасия Андреевича пригласили в 22-ю школу на вечер. Он сразу вспомнил о Вове Кулаковском. Но разыскивать его не пришлось. Вова с нетерпением ждал прихода гостя и держал наготове дневник, в котором были только пятерки и четверки.

...На собрании коммунистов-пенсионеров, созванном на днях Центральным райкомом партии, кто-то сказал, что коммунист не уходит в отставку. Да, на пенсию коммунист уйти может, но в отставку... Нет!

Вот почему некогда отдыхать сейчас и думать о своих преклонных годах старому члену партии Афанасию Андреевичу Полухину. У него каждый день заполнен до отказа. Он возглавляет совет старейших, является председателем попечительского совета детского дома № 8, имеет много других поручений. Все свои знания, богатый жизненный опыт коммунист отдает делу воспитания молодежи на боевых традициях героического прошлого нашей партии, нашего народа.

Как с близким и дорогим человеком встречаются юноши и девушки нашего города с членом КПСС с 1917 года персональным пенсионером Владимиром Марковичем Либуркиным. Он часто выступает перед ними с лекциями на международные и антирелигиозные темы, с воспоминаниями об Октябрьской революции и гражданской войне, бывает в заводских молодежных общежитиях. И не просто бывает, а активно вмешивается в их жизнь, выезжает в комсомольские организации районов края. Тов. Либуркин оказывает большую помощь агитаторам Барнаульской обувной фабрики, где состоит на партийном учете.

Коммунисты Алексей Георгиевич Богданов и Иван Иванович Белов возглавляют клуб пенсионеров. Новому делу они отдают с радостью всю свою энергию, работают с душой, с огоньком. Клуб, хотя существует всего только два месяца, многое уже сделал для того, чтобы пенсионеры не чувствовали себя оторванными от жизни, принимали в ней, как и раньше, активное участие.

Большую общественную работу ведут коммунисты Татьяна Павловна Бабкина, Вера Платоновна Величкина, Анна Федоровна Душина, Прасковья Ефимовна Россомахина, Михаил Афанасьевич Жидков, Антон Васильевич Шлыков, Иван Степанович Манохин и многие другие. Партийные организации крайздравотдела, пивоваренного завода, швейной фабрики № 4, завода дизельных запасных частей и агрегатов, в которых состоят эти пенсионеры, привлекают их к решению сложных производственных вопросов, советуются с ними. Партбюро всем коммунистам-пенсионерам дали постоянные партийные поручения, контролируют их выполнение.

К сожалению, так поступают далеко не все партийные организации. Как отмечалось в докладе секретаря райкома КПСС т. Валуйского и в других выступлениях, некоторые секретари партийных организаций даже забывают приглашать пенсионеров-коммунистов на собрания. Член КПСС А. Д. Филиппова рассказала о невнимательном отношении к пенсионерам партбюро ремонтно-эксплуатационной базы флота. Здесь только два коммуниста из двадцати восьми имеют поручения. Остальные не принимают участия в общественной работе, хотя могли бы сделать очень многое.

Коммунисты В. М. Либуркин, Ф. М. Кузнецов, А. А. Полухин и некоторые другие справедливо критиковали Центральный райком КПСС, который до самого последнего времени не спрашивал с секретарей парторганизаций за работу с пенсионерами-коммунистами.

В районе 317 коммунистов-пенсионеров. Это, как правило, люди, обладающие незаурядными организаторскими способностями, умелые воспитатели молодежи, опытнейшие специалисты. На собрании они заявили о своем желании помочь педагогам организовать внешкольную работу с детьми, быть общественными контролерами, заняться наведением чистоты и порядка в городе, обучить молодых рабочих своим профессиям, принять активное участие в работе комсомольских и пионерских организаций.

Собрание коммунистов приняло обращение ко всем пенсионерам района, в котором призывает их активно участвовать в общественной работе и в воспитании молодежи.

Н. ПРОХОРОВА.

г. Барнаул.

На снимке (слева направо): коммунисты Д. А. Веряев, А. Г. Богданов, И. Я. Юргенсон и Ф. Д. Дубинин обсуждают план работы клуба пенсионеров.

Фото автора.

Барнаульские рабочие едут на уборку урожая

Рабочие промышленных предприятий г. Барнаула, как и других городов края, едут на колхозные и совхозные поля, чтобы помочь труженикам сельского хозяйства в уборке хлебов. Они ясно представляют себе, что в нынешние горячие дни на жатве нужны дополнительные рабочие руки. Их задача состоит также и в том, чтобы, используя богатейший опыт промышленных предприятий, внести высокую культуру в организацию труда, помочь труженикам села в применении более совершенных методов и приемов работы.

Важно, чтобы, принимая личное участие в тех или иных работах на уборке, обработке и перевозке зерна, рабочие своим примером оказали положительное влияние на дальнейшее укрепление трудовой дисциплины в колхозах и совхозах, помогли там наладить бесперебойную работу машин и механизмов, применить наиболее рациональные приспособления, механизировать наиболее трудоемкие процессы.

Долг руководителей колхозов и совхозов обеспечить правильное использование горожан на колхозных и совхозных полях, на токах, на обработке и вывозке зерна, добиться того, чтобы не было ни часа простоя, чтобы заводские рабочие могли трудиться здесь так же высокопроизводительно, как они трудятся в цехах своих предприятий.

Барнаульцы еще далеко не все сделали в организации помощи селу, в посылке людей и автотранспорта. Предприятия и организации города имеют возможность гораздо больше направить своих посланцев в колхозы и совхозы на уборку урожая, больше отправить туда автомашин, чтобы ускорить перевозки зерна.

В эту горячую пору напряженного труда на колхозных и совхозных полях нет более почетной задачи, чем оказание всесторонней, всемерной помощи сельскому хозяйству со стороны городов края. Обязанность руководителей предприятий, партийных организаций немедленно провести в этом отношении дополнительную работу.

Товарищи рабочие и служащие г. Барнаула и других городов Алтая, от'езжающие в село! Сделайте все необходимое, чтобы быстрее и без потерь убрать хлеб и перевезти его в закрома государства. Труженики городов от всей души желают вам самых наилучших успехов в вашем большом, важном труде на колхозных и совхозных полях!

Кровное дело тружеников города

Рабочие промышленных предприятий края оказывают большую помощь труженикам села, считают своим долгом участие в уборке урожая. Коллектив нашего предприятия непосредственно связан с сельским хозяйством. Нынче нам поручили изготовить большую партию копнообирателей. Это задание комбайностроители восприняли как почетный долг. Быстро шло освоение новой продукции.

Хочется рассказать о том, как трудятся производственники цеха жаток в эти дни на выполнении важного задания. Резчики металла заготовительного участка братья Анатолий и Александр Аверины проявляют настоящий героизм. Можно сказать, что они вдвоем полностью обеспечивают прессовый и механический участки нужными заготовками.

Высокопроизводительным трудом прославилась смена мастера прессового участка Н. А. Плешева. Свыше 80 деталей для копнообирателей прессовщики освоили за короткий срок. Далеко от родного завода разойдутся копнообиратели. Там, в поле, будут судить о работе комбайностроителей. Вот почему прессовщица Мария Бызова трудится с особым вниманием: качество должно быть безукоризненным. Так же думают и ее подруги Евгения Кравчук и Мария Горлова.

Очень ценную инициативу проявили электросварщик Михаил Семин и сборщик Николай Аксенов. Они решили работать за четверых. И слово свое держат крепко. Вдвоем за смену они собирают 60—70 башмаков, тогда как раньше четверо рабочих делали лишь 40.

О чем говорит этот факт? О высоком сознании советских рабочих, о понимании стоящих перед ними задач. В августе мы должны дать две тысячи комплектов копнообирателей. Нет сомнения, что задание будет выполнено.

Хочется отметить только, что не все еще работники завода подошли серьезно к ответственному поручению. В частности, инструментальный цех, где начальником т. Рябинкин, с большим опозданием дал нам нужную оснастку. Несколько тормозят нашу работу и снабженцы. До сих пор недостает тросов и хозяйственных цепей к копнообирателям. Но мы уверены, что они не захотят подвести наш коллектив и постараются сделать все от них зависящее.

Наша связь с сельским хозяйством не прекращается ни на один день. К первому августа наш цех закончил изготовление десяти тысяч комплектов сцепов двух лафетных жаток и приспособлений для навески двух подборщиков на жатку комбайна С-6. Их применение позволяет убирать хлеб с меньшим парком тракторов. Сцепы разошлись по всему краю, направлены также в Казахстан, Омскую и другие области. А сейчас мы делаем сверх задания еще четыреста комплектов таких сцепов по заказу Курганского совнархоза.

Наш коллектив не ограничился только изготовлением сцепов. Многие наши товарищи выезжали в совхозы и колхозы, показывали на месте работу сцепов, помогали практическим советом.

Нельзя сказать, что все на нашем предприятии идет гладко по обеспечению сельского хозяйства нужной техникой. По плану мы должны изготовить в качестве запасных частей к тракторам большую партию плунжерных пар и распылителей. Однако по вине руководителей завода этот важный участок работы оказался запущенным. Полугодовой план по запасным частям не выполнен и наполовину. Но работа по изготовлению запасных деталей не развернута в полную силу и сейчас. За это нас справедливо критиковала газета «Правда». Думается, что наши руководители учтут замечания, и в ближайшее время положение будет исправлено.

Коллектив завода горит желанием внести достойный вклад в дальнейшее развитие и процветание нашего сельского хозяйства и приложит все силы к тому, чтобы не посрамить свою заводскую марку.

А. ШАВКУН,
мастер цеха жаток Барнаульского комбайносборочного завода.
И. НОВИНСКИЙ,
заведующий планово-распределительным бюро цеха жаток.

Наши руки нужны в поле

Провожая нас на уборку урожая, оставшиеся на нашем предприятии текстильщики обещали трудиться с удвоенной энергией. В свою очередь мы заверили товарищей, что будем трудиться на уборке так, чтобы не посрамить чести родного предприятия, умножить славу, завоеванную нашими посланцами в прошлом году.

Хорошо потрудились в прошлом году на уборке урожая текстильщики Барнаульского хлопчатобумажного комбината. Электрик И. Югов, слесарь И. Митюкова, рабочие В. Русинов, Р. Кискина и многие другие, работавшие в Белоярском совхозе Краюшкинского района, были награждены почетными грамотами и отмечены денежными премиями. А один из наших товарищей — ремонтировщик Г. Севрюков, выезжавший на уборку урожая в течение нескольких лет, удостоен медали «За освоение целинных земель».

У многих из нас есть специальности механизаторов. Хорошо трудился в прошлом году комбайнером слесарь Василий Курилов. Он и нынче одним из первых подал заявление о посылке его на уборку урожая и скоро снова поведет степной корабль по густым пшеничным полям.

Один из авторов этого письма тракторист.

Я еду в Ключевской совхоз, так как знаю, что рабочие руки сейчас там очень нужны. Я вполне могу работать и на лафетной жатке, и штурвальным на комбайне С-6.

Все владеющие специальностью механизатора решили обучить мастерству своих товарищей, чтобы они могли трудиться помощниками штурвального, штурвальными. Не отстанут от нас и девушки. Многие из них в прошлом году выполняли задания на токах и в поле на 150 процентов.

А какими активными организаторами показали себя многие текстильщики. Они выпускали боевые листки, стенные газеты, проводили читки газет. Были запевалами и в труде, и в отдыхе. Зато как было радостно на душе, когда возвращались домой с победой.

Мы твердо заверяем свой коллектив, что и нынче поработаем на славу. Рабочие совхозов и колхозники будут довольны нашим трудом. Общими усилиями мы сохраним весь хлеб. Мы знаем, что хлеб — это богатство Родины.

А. ИСУПОВ,
слесарь Барнаульского хлопчатобумажного комбината.
А. МАЛЬЗАМ,
возчик мотального цеха.

Поможем сберечь каждое зерно

Богатый урожай выращен нынче на бескрайних степных просторах Алтая. Вовремя и без потерь убрать хлеба, сберечь каждый колосок, добытый упорным трудом, — в этом главная задача не только работников сельского хозяйства, но и всех трудящихся нашего края.

Рабочие и инженерно-технические работники нашего завода вместе с другими посланцами промышленных предприятий ежегодно помогают в уборке урожая. Котельщики уже не раз показывали свое умение по-боевому работать на полях и токах.

В прошлом году свыше трехсот рабочих завода принимали участие в уборочных работах в Краюшкинском и Залесовском районах. Многие из них в борьбе за хлеб показали чудеса трудовой доблести. Добрую славу о себе оставил у хлеборобов токарь-расточник Алексей Беркетов. Работая комбайнером, он ежедневно перекрывал нормы, добивался высокой выработки. Его самоотверженный труд высоко оценен Родиной. Он награжден орденом «Знак Почета».

Не щадя сил, работал на вывозке хлеба котельщик коммунист В. Шумейко. Он также награжден орденом «Знак Почета». Сейчас Шумейко трудится на комбайносборочном заводе.

Вместе с другими рабочими мы также ежегодно помогаем хлеборобам в уборке урожая. Одна из нас — токарь Зинаида Тарабанова уже пятый раз едет убирать урожай. Где только не приходилось работать — и на току, и в поле, и на вывозке зерна.

Другой автор этого письма — разметчик цеха сварных барабанов Вадим Козьмик в прошлом году работал копнильщиком на комбайне в Залесовском районе, помогал комбайнеру проводить техуход, следил за тем, чтобы не допускалось потерь зерна.

Нынче мы едем убирать урожай в Суетский и Свердловский совхозы Суетского района. На совхозных полях с каждым днем все шире развертывается жатва. Дело сейчас найдется каждому. На всех участках хлебного потока нужны трудолюбивые рабочие руки. Многие из нас будут работать на очистке и погрузке зерна. Среди посланцев завода немало таких, которые сумеют улучшить использование машин, оказать помощь в механизации важнейших процессов.

Двое из нас — Вадим Козьмик и Николай Третьяков снова хотят работать на комбайнах. А сколько посланцев завода смогут сесть за штурвалы жаток и комбайновых агрегатов!

Мы, рабочие, хорошо понимаем, что алтайский хлеб очень нужен стране для укрепления ее богатства и могущества. Поэтому каждый из нас не пожалеет ни сил, ни труда для того, чтобы каждый колос хлеба был убран вовремя, а зерно засыпано в надежные закрома.

Лично мы обязуемся ежедневно на любых работах выполнять не меньше, чем полторы нормы, и призываем всех котельщиков последовать нашему примеру.

В. КОЗЬМИК — разметчик, З. ТАРАБАНОВА — токарь, Н. ТРЕТЬЯКОВ — флюсоплавильщик — рабочие котельного завода, В. ГРАЧЕВ — инженер-конструктор.

г. Барнаул, котельный завод.

На снимке (слева направо): В. Грачев, В. Козьмик, З. Тарабанова, Н. Третьяков.

Фото П. Ховрина.

Чтобы быстро убрать хлеб

На днях большая группа рабочих и инженерно-технических работников Барнаульского меланжевого комбината отправилась на уборку урожая в совхозы Табунского района. Многие посланцы комбината не раз убирали хлеб на алтайских полях. Образцово трудилась в прошлом году на подработке зерна отрывщица первой ткацкой фабрики Любовь Васильевна Веригина. Она заработала в совхозе 1.800 рублей. И нынче Веригина решила помочь хлеборобам на уборке урожая, обязалась выполнять не менее полутора норм.

С большой охотой вызвались принять участие в уборке хлебов молодые рабочие и работницы комбината. В первый раз едет на уборку токарь Анна Мирасова. В прошлом году она окончила среднюю школу и успешно овладевает токарным мастерством. На совхозных полях она решила работать так же напряженно, как и в цехе.

Рабочие отдела главного механика Владимир Климов и Юрий Бархатов дали слово остающимся товарищам работать с комсомольским огоньком.

Помощь горожан позволит организовать двусменную работу на токах, использовать механизмы и уборочные агрегаты круглые сутки на полную мощность.

Критика и библиография

Повесть о борцах за Советскую власть

На прилавках барнаульских книжных магазинов появилась небольшая книга. На ее обложке изображены вооруженные всадники, один из которых держит в руках красное знамя. Выше — заглавие книги — «Освобождение».

Автором этого произведения является участник гражданской войны на Алтае, ныне персональный пенсионер, Венедикт Ермилович Зырянов.

События, положенные в основу сюжета повести, относятся к грозным 1918—1919 годам, когда над Советской властью в Сибири нависла смертельная опасность. Героями повести являются крестьяне и казаки одного из районов Алтая, расположенного по рекам Аную и Чарышу.

Начинается повесть описанием сходки, на которой крестьяне требуют передела казачьих покосов. Казаки считают требования крестьян грабежом средь белого дня. Они ссылаются на заслуги своих предков, которые якобы вместе с Ермаком завоевали эти земли. Крестьяне, в свою очередь, показывают следы ран, полученных в японскую и германскую войны, напоминают казакам об их роли палачей в дни революции 1905 года.

Победу одержали крестьяне. Разъезжаются они со сходки довольными, считая, что последний и главный их враг сдался. Их радость так велика, что сообщение уездного Совета депутатов трудящихся о мятеже чехословацкого корпуса и о том, что Советская власть в опасности, уже не может их встревожить. Никто из крестьян не откликнулся на призыв Совета вступить в ряды Красной Армии для борьбы с колчаковцами.

Но недооценили крестьяне опасности, нависшей над Советской властью даже и тогда, когда небольшой отряд отступавших красногвардейцев проходил через их деревню. Измученные войной крестьяне хмуро отмалчивались, когда командир красногвардейцев упрекал бывших фронтовиков за нежелание идти с ними. «Подстригут вас казаки, вспомните нас, да будет поздно»,—говорит он.

Так оно и получилось.

Казаки, об'единившись с отрядом колчаковского поручика Фалалеева, разбили горсточку красногвардейцев, а с попавшими в плен зверски расправились.

Впервые встал перед мужиками вопрос: с кем они? С теми ли, кто отдавал за Советскую власть жизнь, или с врагами этой власти?

Начавшиеся репрессии колчаковцев и их сообщников — восставших чехословаков, алтайских националистов—каракорумов и казаков сыграли свою роль в об'единении сил крестьянства. Постепенно рос тот мощный протест, который привел, наконец, в 1919 году к массовому партизанскому движению на Алтае.

Автор отмечает, что были среди крестьян и такие смельчаки, горячие головы, которые надеялись расправиться с белогвардейцами методом индивидуального террора. Одного из них В. Зырянов показал в лице Степана Шугайлова, убившего лично не одного душегуба-колчаковца.

Не отказывая таким людям в личной храбрости, автор осуждает их за отрыв от крестьянской массы, за ошибочность убеждений. Подлинными героями освободительной борьбы становились такие люди, как Митрий Тасеев, казак Григорий Петров, Иван Назаров и другие. Этим героям посвящены наиболее яркие страницы повести.

В отличие от Шугайлова ни один из этих людей не рискнет общим делом во имя личного, показного геройства. Иван Назаров тайком проезжает через поселок на задание, огромным усилием воли заставив себя не мстить казакам за себя и за свою семью. Тасеев клянется вернуться в поселок лишь после уничтожения на Алтае всей белогвардейской нечисти. Еще сложнее и трагичнее история Григория Петрова. Бедняк из казаков, он кровью семьи связал свою судьбу с партизанами. Страшной, карающей для врага силой был полк, который вел командир в казачьей фуражке, с поседевшим казачьим чубом. Но Петров — не Шугайлов. Имея все основания для беспощадной мести казакам, вырезавшим его семью, он не хочет лишнего кровопролития. Личной храбростью предотвращает он последнюю схватку с казаками, заставив их сдаться без единого выстрела. Больше того, Григорий Петров открыл многим казакам глаза на то, кто их настоящие враги.

В конце повести мы видим, как Иван Назаров бок о бок со своим недавним врагом — казаком Алексеем Скоковым штурмует город — последний оплот колчаковцев на Алтае. Интересный разговор происходит у Ивана Назарова с Тасеевым перед боем.

— И откуда только они взялись: поляки, чехи, японцы? — раздумчиво спросил Иван. — У нас с казаками промеж собой раздор, а они ввязались.

Митрий долго молчал.

— То-то вот и оно, Ваня, — сказал он, наконец,—мы думали, что деревня со станицей воюет, что атамана с Фалалеевым кончили и делов только. А вышло, что миллионы встряли. Мы на атамана, а за атамана — офицеры да буржуи, на буржуев — Красная Армия, а на Красную Армию — чехи, поляки, японцы, а за Красную Армию — народ.

В этом разговоре отражено то прозрение, которое пришло к героям, почувствовавшим непобедимость народных сил, могущество об'единенного фронта борьбы против врагов Советской власти.

Особенно волнующе передано это об'единение освободителей в конце повести. При взятии города партизаны видят, что в их ряды вливаются восставшие рабочие. На удивленные возгласы партизан: «Как это, паря, мы вас не застукали ночью вместе с чехами?» улыбающиеся рабочие отвечают: «Видно нюхом своего учуяли».

С колчаковцами было покончено. Писатель счел возможным не возвращать читателя в пристаничный поселок, откуда ушли на гражданскую войну его герои. В этом не было необходимости.

По идейному замыслу автора повесть должна была показать не только освобождение алтайской земли от колчаковцев, но и раскрыть сложный процесс внутреннего освобождения крестьянина от вековой темноты и политической неграмотности.

В повести много внимания уделено Ивану Назарову. Но не Иван — главный герой. Он лишь один из тех, кто под влиянием большевистской правды за время войны вырос из малограмотного крестьянского паренька до сознательного бойца — разведчика партизанской армии Мамонтова.

Писатель через яркие, запоминающиеся образы передает специфику массового освободительного движения на Алтае. Он показывает, как в этой борьбе за Советскую власть находят свое место не только русские, но и бедняки-алтайцы. Они поддерживают русских партизан, не дают казакам через горы прорваться в Монголию. В партизанских отрядах наряду со степенными кержаками, казаками, степняками-кулундинцами бок о бок идут потомки запорожцев, поселившихся на Алтае, мордва, чуваши. Все они несут с собой неповторимость выговора, национальных песен, особенностей темперамента. Могучую, разноголосую лавину в талантливом воплощении В. Зырянова не только видишь, ее чувствуешь, ее слышишь.

Но вместе с тем читатели легко запоминают многих героев книги — их образы созданы талантливой рукой. Чего стоит описание даже таких, казалось бы, второстепенных героев, как дед Корней, Лукерья Телеграммка, Петр Климов, по прозвищу Тпрутенька, и другие! Занимая в повести относительно мало места, они в то же время способствуют углублению идейного содержания книги, увеличивают ее познавательно-эстетическую силу.

Автор умело проводит через всю повесть мысль о том, что гражданская война была таким событием, которое определило особенности развития всех им выведенных характеров. Относительно небольшой промежуток времени от передела покосов до взятия города превратился для многих героев в период страшных испытаний, тяжелых сомнений и мучительного прозрения.

Сделав народ главным героем повести, В. Зырянов умелым подбором художественных деталей усилил звучание своей книги.

Обилие песенного материала, умелый его подбор придает повествованию особый лиризм, усиливает колоритность изображения жизни.

Хорошее впечатление оставляет поэтическая речь произведения. Писатель, зная особенности говоров на Алтае, не злоупотребляет диалектизмами. Очень осторожно, не навязчиво вводит он в речь героев только наиболее понятные и выразительные местные слова. От них авторская речь, групповые разговоры и диалоги становятся еще ярче, сочнее.

Алтайское книжное издательство сделало полезное дело, переиздав повесть В. Зырянова.

А. ПЛОТНИКОВА,
кандидат филологических наук.

Индийский гость на Алтае

Тепло встретил коллектив Павловского зооветтехникума гостя из Индии.
На снимке: дети преподносят Прасад Рау цветы.
Фото П. Ховрина.

В нашем крае находится генеральный секретарь Всеиндийского Союза крестьян, депутат парламента Прасад Рау. Индийский гость пожелал своими глазами увидеть будни советских людей, в особенности дела колхозов и совхозов, чтобы по возвращении на родину рассказать о личных впечатлениях своему народу.

В минувшее воскресенье Прасад Рау побывал на краевой сельскохозяйственной выставке, где познакомился с достижениями тружеников сельского хозяйства и промышленности нашего края.

На следующий день Прасад Рау встретился с коллективами целинного совхоза «Комсомольский» и артели имени Куйбышева Павловского района. Гость из Индии подробно интересовался производственной деятельностью этих хозяйств и на все вопросы получил исчерпывающие ответы.

— Наш совхоз, — рассказывал директор Е. С. Рычин, — создан в 1954 году, во время освоения целинных земель. С тех пор хозяйство неизмеримо выросло. Нынче государству будет сдано не менее миллиона пудов зерна — по 14,5 центнера с каждого гектара. Боремся мы и за снижение себестоимости продукции. В прошлом году, например, себестоимость каждого центнера зерна составила 19 рублей 50 копеек. Коллектив совхоза ставит задачу — получить еще более дешевый хлеб. За достигнутые успехи совхоз «Комсомольский» дважды являлся участником ВСХВ.

После этой беседы Прасад Рау осмотрел производственные постройки совхоза, посетил квартиры рабочих и служащих.

Утром 26 августа Прасад Рау посетил Павлозаводскую ремонтно-техническую станцию. По его просьбе директор РТС т. Самохвал рассказал о хозяйственной деятельности ремонтно-технической станции, ее взаимоотношениях с колхозами. В зоне РТС находится 11 колхозов, которым передано на вечное пользование 111 тысяч гектаров земли. Со времени организации РТС колхозы приобрели 205 тракторов, 180 комбайнов и необходимое количество другой сельскохозяйственной техники. Тракторы, находящиеся на вооружении тружеников полей, в основном марки ДТ-54.

Прасад Рау замечает, что эта марка ему хорошо известна. Среди индийских крестьян все большую популярность завоевывают советские, а также чехословацкие тракторы.

Гость из Индии попросил рассказать об участии рабочих в управлении предприятием. Прасад Рау интересовался, в частности, могут ли решать рабочие производственные вопросы.

Отвечая на этот вопрос, т. Самохвал рассказал, что в РТС имеется рабочком профсоюза. Решением декабрьского Пленума ЦК КПСС права профсоюзных организаций значительно расширены. Рабочком контролирует всю деятельность предприятия. Все рабочие РТС могут вносить свои предложения, критиковать руководителей на производственных собраниях или совещаниях.

Прасад Рау заинтересовался размерами заработной платы руководителей РТС и рабочих. Известно, что в Индии разница между оплатой труда инженерно-технического персонала и рабочих огромна.

Директор РТС т. Самохвал, отвечая на этот вопрос, привел конкретные примеры. Оклад директора РТС равен 1.600 рублям, главного инженера — 1.500 рублям. Квалифицированный токарь ежемесячно зарабатывает 950 — 1.000 рублей, электросварщик — 1.000 — 1.500 рублей.

С большим интересом гость из Индии осматривал производственные помещения станции. Прасад Рау посетил и новое строящееся помещение мастерской, беседовал с рабочими.

Затем Прасад Рау выразил желание посетить столовую РТС. Столовая ремонтно-технической станции размещена в небольшом, но очень уютном помещении.

После этого гость из Индии осмотрел несколько квартир, в которых живут рабочие. Первая квартира, в которую пожелал зайти Прасад Рау, принадлежала молодоженам Шевченко. Хозяйка Нина Шевченко радушно принимает гостя. Между ними завязывается дружеская беседа. Нина Шевченко рассказывает, что она работает счетоводом. Муж Виктор, окончив школу механизаторов, восьмой год трудится комбайнером. Вместе они зарабатывают ежемесячно около полутора тысяч рублей.

Гостю из Индии очень понравилась квартира Шевченко. Она состоит из двух комнат и кухни. В квартире имеется центральное отопление и водопровод.

Нина Шевченко рассказывает, что они с мужем пользуются бесплатной медицинской помощью и имеют оплачиваемые отпуска.

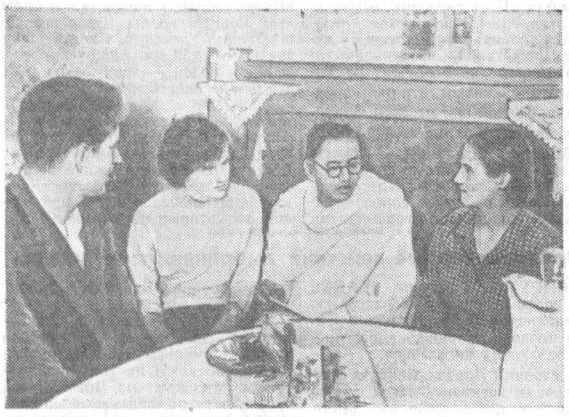

Прасад Рау осмотрел несколько квартир, в которых живут рабочие Павлозаводской РТС.
На снимке: Прасад Рау в гостях у работников ремонтно-технической станции Галины и Михаила Семинихиных.
Фото П. Ховрина.

Затем Прасад Рау посетил квартиру Семинихиных. Михаил Семинихин работает радиотехником, жена счетоводом. Их общий ежемесячный заработок составляет более 1.000 рублей. Если учесть, что Михаил получает ежегодно премии, то жить при таких доходах можно неплохо. Свидетельство тому: радиоприемник, аккордеон, магнитофон, новый шифоньер и другие ценные вещи в квартире.

Прасад Рау интересуется, нет ли вещей, купленных в рассрочку. Михаил отвечает отрицательно. Все приобретено за наличный расчет.

После посещения РТС Прасад Рау побывал на полевом стане во второй бригаде колхоза имени Тельмана. Здесь индийского гостя встретил бригадир Михаил Мамиев и охотно показал свое хозяйство.

Прасад Рау осмотрел новое общежитие для механизаторов, столовую, пекарню. Особенно понравились гостю крытый ток, зерноочистительные агрегаты.

В конце дня Прасад Рау посетил Павловский зооветтехникум.

Все встречи индийского гостя с тружениками Павловского района прошли в исключительно теплой, дружественной обстановке.

Ю. МАЙОРОВ.
(Наш спец. корр.).

Павловский район.

Генеральный секретарь Всеиндийского Союза крестьян Прасад Рау выступает с приветственной речью перед коллективом Павлозаводской ремонтно-технической станции.
Фото П. Ховрина.

В исполкоме краевого Совета депутатов трудящихся

Исполком краевого Совета об'единил Жилинский и Копыловский сельские Советы Косихинского района в один Жилинский сельсовет с центром в селе Жилине, Контошинский и Красиловский сельские Советы об'единены в один Контошинский сельсовет с центром в селе Контошине.

В целях лучшего обслуживания населения, решением крайисполкома центр Санниковского сельского Совета Косихинского района перенесен на центральную усадьбу Алтайского молочно-овощного совхоза.

Разукрупнен Тягунский поселковый Совет Сорокинского района за счет образования нового Аламбайского сельского Совета с центром на раз'езде Аламбай. В состав Аламбайского сельсовета включены раз'езды Аламбай и Тогуленок, железнодорожные казармы 165 и 173 километров и заимка тринадцатого квартала. Раз'езд Анатолия Тягунского поселкового Совета причислен к Боровлянскому сельскому Совету.

Об'единены Жуланихинский и Зыряновский сельские Советы Сорокинского района в один Зыряновский сельсовет с центром в селе Зыряновке.

В связи с отнесением станции Заринская к категории рабочих поселков, деревня Миронская передана из Заринского поселкового Совета в Сорокинский сельский Совет.

—o—

Интересная конференция в совхозе

Состоялась краевая конференция по обмену опытом санитарно-просветительной работы. Она была проведена в Верхне-Обском племенном совхозе Смоленского района. В работе конференции участвовало около 200 человек. Среди них были главные врачи районов, их помощники по лечебной и санитарной работе, активисты Общества Красного Креста.

Участники конференции ознакомились с совхозным поселком, где развернуто большое жилищное строительство. Здесь за последние годы построены прекрасный клуб и школа. Подавляющее большинство семей живет в новых, благоустроенных домах. Усадьба совхоза хорошо озеленена. Кругом — чистота и порядок. Мы обратили внимание на полное отсутствие мух. Их нет даже на фермах. Нас поразила идеальная чистота на сливном пункте.

А еще два года назад ни о каком благоустройстве территории совхоза не было речи. В совхозе не хватало общественных колодцев. В запущенном состоянии находились баня, дом для заезжих и другие бытовые об'екты.

Санитарный фельдшер Верхне-Обского врачебного участка т. Примакова не могла примириться с этим. Она возглавила движение за благоустройство усадьбы совхоза. К этой работе был привлечен актив Общества Красного Креста. Большую поддержку ему оказал директор совхоза депутат Верховного Совета СССР т. Леушин. В короткий срок чистота и порядок были наведены не только на совхозной усадьбе, но и в других населенных пунктах района.

Ценный опыт работы Верхне-Обского совхоза участники конференции решили распространить в своих районах.

З. ТАЛАНИНА,
заместитель главного врача Тальменского района.

АВГУСТОВСКИЕ УЧИТЕЛЬСКИЕ СОВЕЩАНИЯ

Главное — подготовка к труду

Состоялось августовское совещание учителей Октябрьского района г. Барнаула. С докладом о подготовке учащихся к полезному труду и воспитании у них глубокого уважения к принципам социалистического общества выступил председатель Октябрьского райисполкома Н. М. Красильников.

— Партия и правительство уделяют большое внимание вопросам трудового обучения и политехнического образования школьников, — сказал докладчик. — Несколько лет назад был введен новый учебный план, который предусматривает знакомство учащихся с основами современного производства. В 1958—1959 учебном году по новому плану будут работать все средние школы Октябрьского района.

Вчерашний десятиклассник идет на фабрику или завод — это становится обычным явлением. 33 процента выпускников наших школ этого года успешно работают на предприятиях Барнаула.

Докладчик анализирует постановку политехнического обучения в средней школе № 25. Будучи на производственной практике, учащиеся выполняют работу, которая необходима заводу. 103 человека получили в истекшем учебном году разряды токарей, фрезеровщиков, шлифовальщиков, электромонтажников.

Тов. Красильников останавливается на вопросах воспитания учащихся в духе коммунистической идейности, подробно говорит о формах внеклассной работы, о роли классного руководителя в педагогическом процессе и отношениях между семьей и школой.

— Школа должна готовить учащихся к полезному труду, ибо труд — лучший воспитатель молодежи, — говорит в заключение т. Красильников.

Доклад об итогах работы комсомольских и пионерских организаций школ района в свете решений VIII Пленума ЦК ВЛКСМ и XIII с'езда комсомола сделал секретарь Октябрьского райкома ВЛКСМ т. Молчанов.

По докладам развернулись оживленные прения. Учительница школы № 40 т. Овсиевская говорила о сложной и многогранной деятельности классного руководителя, от умелой работы которого во многом зависят качество учебно-воспитательной работы, успеваемость и дисциплина в классе.

Директор 31-й школы т. Щепочкин сказал: «Всех нас, учителей, волнует вопрос о преодолении отрыва школы от жизни, о том, как нужно воспитывать трудолюбивых строителей коммунистического общества.

С какой радостью узнали мы через несколько дней после окончания выпускных экзаменов, что трое наших десятиклассников, еще не имея на руках аттестата зрелости, поступили на завод слесарями. Но есть в нашем городе и такие выпускники, которые подают заявление на агрономический факультет сельхозинститута, а через несколько дней называют «любимой» профессию зоотехника только потому, что там меньше конкурс. Многие до сих пор слоняются без дела, в то время как заводам и стройкам нужны рабочие руки. В этом немалая доля вины педагогов.

Директор 38-й школы т. Попов остановился на вопросах эстетического воспитания и приобщения учащихся к общественно-полезному труду.

— Есть еще, к сожалению, такие папы и мамы, — сказал он, — которые неправильно относятся к трудовому воспитанию детей. «Зачем прививать ребенку какие-то навыки, лишь бы он хорошо учился» — вот их точка зрения. А навыки эти нужно прививать детям с первого класса

О практической работе учащихся на пришкольных участках, где они привыкают к коллективному труду и знакомятся с основами сельскохозяйственного производства, рассказала на совещании учительница биологии 45-й школы т. Нечунаева. Юннаты этой школы получили высокий урожай томатов, проводят большую опытную работу по выращиванию кукурузы, пшеницы, сои.

На совещании выступил секретарь Барнаульского горкома КПСС т. Иванов, который говорил о том, что во многих школах за последнее время снизилось качество обучения. Только этим и об'ясняется тот факт, что на приемных экзаменах в АИСХМ из 241 выпускника школ города 97 человек получили двойки, а зачислено всего 108. Из десяти выпускников 22-й школы принят один человек, из пяти, окончивших 6-ю школу рабочей молодежи, — ни одного. 192 человека поступали в педагогический институт, причем 72 абитуриента получили неудовлетворительные оценки, а отличных не было ни одной.

Значительную часть своего выступления т. Иванов посвятил вопросам эстетического воспитания учащихся и перестройки системы народного образования.

Заведующая 29-й начальной школой т. Жданова критиковала Октябрьский райком ВЛКСМ, работники которого подходят к начальным и средним школам с одной меркой.

Говоря о трудностях в работе начальной школы, которая является фундаментом всей системы среднего образования, т. Жданова поставила вопрос об улучшении снабжения начальных школ спортивным инвентарем, о выпуске граммпластинок для уроков пения.

Об «узких» местах в работе школ рабочей молодежи, жизнью которых больше должны интересоваться партийные, комсомольские и профсоюзные организации предприятий, говорил И. И. Старков — учитель школы рабочей молодежи № 6.

Директор 25-й средней школы т. Зинков говорил о том, что предприятия города должны лучше помогать школам в организации производственной практики учащихся.

Участники совещания ознакомились с выставкой работ учащихся школ района. Несмотря на то, что был представлен ряд интересных экспонатов, в целом выставка оказалась бедной. Мало материалов по политехническому обучению. Совершенно не показан опыт лучших учителей. Выставка не отразила, не обобщила то новое, что есть в учебно-воспитательной работе школ. А где, как не на таком совещании, лучше всего обменяться накопленным опытом!

И. ЧУРИН.

Первоклассник.
Фотоэтюд В. Кунова.

Ритмичная работа

Хорошо трудится коллектив Бобровского деревообрабатывающего завода. План июля здесь значительно перевыполнен. Не снижаются темпы и в августе.

Высокопроизводительной работе в значительной мере способствуют механизаторы. Днем и ночью у пилорам и шпалорезки можно видеть главного механика завода т. Кузьменко, слесарей-монтажников Григория Вершинина, Василия Кастрыкина и других. При их участии усовершенствована большая часть пилорам, устранены поломки, изготовлены многие запасные части. Благодаря этому пилорамы работают бесперебойно.

В распиловочных цехах № 1 и № 2 хорошо трудятся бригады рамщиков тт. Антонова, Казанцева и Попова.

Между бригадами и звеньями развернулась упорная борьба за досрочное выполнение годового производственного плана.

М. СУШКО,
рабочий Бобровского деревообрабатывающего завода.

—o—

По материалам «Алтайской правды»

«НА БОЛЬШОМ ПОТОКЕ»

В опубликованной под таким заголовком корреспонденции в № 166 «Алтайской правды» отмечались недостатки в строительстве жилых домов на большом потоке в г. Барнауле.

Начальник управления строительства Алтайского совнархоза т. Иконников сообщил редакции, что корреспонденция рассмотрена управлением строительства, критика признана правильной. В настоящее время поточное строительство жилых домов полностью обеспечивается кирпичом, налажена поставка сборного железобетона. Башенные краны исправлены. Управление строительства систематически контролирует ход строительства жилых домов на потоке.

—o—

«ТАК НЕЛЬЗЯ ОТНОСИТЬСЯ К ИНИЦИАТИВЕ РАБОЧИХ»

В корреспонденции, опубликованной под таким заголовком в № 158 «Алтайской правды», критиковались руководители Алтайского тракторного завода за невнимание к инициативной стройке.

Директор завода т. Поляков сообщил, что принимаются меры к обеспечению строительства материалами. Для производства кирпича и силикатных блоков строится завод производительностью 7 — 8 тысяч штук кирпича в смену, который скоро вступит в эксплуатацию, и завод армосиликатных блоков, пуск первой очереди которого намечен на сентябрь — октябрь.

В КОМСОМОЛЬСКУЮ КОПИЛКУ

Комсомольцы депо станции Слазгород готовят достойную встречу сорокалетию Ленинского комсомола. Молодые патриоты брали обязательство положить в комсомольскую копилку к этой славной дате один миллион двести тысяч рублей. Недавно подведены итоги. Свое слово комсомольцы сдержали.

Бригады комсомольского паровоза № 772-57, на котором работают воспитанники комсомола молодые коммунисты тт. Рябцев и Мазнов, провели 87 тяжеловесных поездов, перевезли сверх нормы около сорока тысяч тонн груза. Здесь сбережено более 80 тонн топлива.

Комсомольцы решили увеличить накопления комсомольской копилки до двух миллионов рублей.

Дела и нужды залесовских льноводов

Лен подошел. Побуревшие коробочки тихо шепчутся на ветру. Председатель колхоза «Страна Советов» Федор Иванович Толкачев осторожно, чтобы не перепутать, раздвигает сплошную стену тоненьких стеблей. Наметанным глазом председатель старается точнее определить качество будущей тресты. Наблюдения приводят его к замечательным выводам: ниже первого номера тресты не будет — стебли тонкие, ровные, как на подбор.

В прошлом году лен здесь уродился тоже на славу. Колхоз получил от льноводства свыше 2,6 миллиона рублей дохода.

А нынче? Федор Иванович, оглядев посевы льна во всех семи бригадах артели, считает, что на круг можно собрать с каждого гектара минимум 35 центнеров соломки. Это наверняка — по 25 центнеров тресты. С 375 гектаров — 9.375 центнеров тресты, что стоит по новым закупочным ценам 2.812.500 рублей. Да около полумиллиона рублей хозяйство выручит за семена.

Три миллиона триста тысяч рублей дохода от льноводства! Цифра немалая. Но за нее надо бороться. Да еще как бороться!

Сейчас наступила самая ответственная пора в работе льноводов — теребление льна. Ответственная она потому, что сроки проведения этой работы очень сжатые.

Льноводы хорошо справляются с этим делом. В первой бригаде ежедневно на теребление льна выходило до ста человек. Здесь трудились и колхозницы, и жены рабочих и служащих районного центра, и школьники старших классов. Урожай с 60 гектаров они вытеребили и связали в снопы за 10 рабочих дней.

Близится к концу эта работа и в остальных бригадах артели.

Особенностью уборки льна в нынешнем году является то, что на этой трудоемкой работе почти во всех хозяйствах района используется больше машин.

Многие механизаторы в совершенстве освоили льнотеребильные машины, уборку проводят без потерь, перевыполняя дневные задания. Машинист льнотеребилки ЛТ-7 Матвей Лазаревич Дошлов из колхоза «Советская Сибирь» вместе с трактористом Иваном Васильевичем Новоструевым ежедневно теребят по 6—7 гектаров льна.

Замечательную инициативу проявил механизатор Василий Ефимович Волков из колхоза «Путь Ленина». Он собрал из утильсырья льнотеребилку ЛТ-7, хорошо отрегулировал ее и за первые 5 дней вытеребил лен с 36 гектаров. За 15 дней Василий Ефимович обязался убрать лен с площади 100 гектаров. Это две сезонных нормы.

О том, что в Залесовском районе по-настоящему научились возделывать лен, стараются вовремя и без потерь убрать его, свидетельствует, в частности, и такой пример. Райком партии и райисполком перед началом теребления льна проделали большую организаторскую работу по мобилизации населения на его уборку. В селах были проведены сходы граждан по вопросу о массовом выходе всего населения на теребление льна. Колхозы выделили необходимые денежные средства для оплаты труда привлеченного населения сразу же, как только будет вытереблен лен. И что характерно — оплата труда производится не только за об'ем выполненной работы, а учитывается и качество ее. Это повышает материальную заинтересованность людей, заставляет их работать лучше.

Есть все основания полагать, что колхозы района успешно справятся с этой работой и доведут лен до дела.

Получая высокие доходы от льноводства, залесовские колхозы наметили в ближайшие два года расширить площадь под этой культурой с 3.700 до 5.000 гектаров. Но такое значительное увеличение посевных площадей подо льном здесь производится не только ради того, что льнопродукция хорошо оплачивается государством (по новым закупочным ценам один центнер льноволокна восьмого номера стоит 2.300 рублей, а центнер тресты первого номера — 300 рублей). Дело в том, что лен здесь возделывается во всех колхозах и размещается в полевых севооборотах всех бригад. Чтобы получать высокие устойчивые урожаи льна, колхозы района должны иметь в полях севооборотов минимум 10 тысяч гектаров клевера, так как клевер — незаменимый предшественник для льна. Следовательно, лен станет культурой, определяющей структуру посевных площадей.

И это очень выгодно и колхозам и государству. Районная, плановая комиссия совместно со специалистами районной сельскохозяйственной инспекции сделала расчеты, которые показывают, что расширение посевных площадей подо льном хотя и сократит примерно тысяч на 5 гектаров площадь под зерновыми, зато за счет повышения культуры земледелия валовой сбор зерна увеличится.

При этом после освоения правильных травопольных севооборотов (в 10-польном севообороте будет два поля многолетних трав и одно паровое поле) положительно решаются три главные задачи:

во-первых, посевы льна будут размещаться только по пласту многолетних трав, что обеспечит получение высоких устойчивых урожаев этой культуры;

во-вторых, зерновые, посеянные на очищенных от сорняков почвах, при наличии 450—500 миллиметров влаги (меньше осадков здесь не выпадает) дадут минимум 20 центнеров зерна;

и, наконец, в-третьих, с 10 тысяч гектаров посевов клевера первого и второго годов пользования можно накашивать самое малое 40 тысяч тонн клеверного сена. В сочетании с посевами кукурузы проблема обеспечения общественного животноводства кормами будет успешно решена, и надой молока на корову можно довести до 4.000—5.000 литров в год.

Все это определит специализацию колхозов района, позволит производить дешевое зерно, мясо, молоко и льноволокно.

Местные партийные, советские и хозяйственные органы неоднократно ставили эти вопросы перед краевыми организациями. Однако со стороны крайсельхозуправления и Алтайского совнархоза должной поддержки и помощи в быстрейшем решении этой задачи район не получает.

Дальнейшее расширение посевных площадей подо льном немыслимо без механизации возделывания этой культуры и переработки льнопродукции.

Между тем теребление льна производится на 70—80 процентов вручную, а обмолот — на примитивных, отживших свой век льномолотилках типа «Эдди». Колхозы совершенно не имеют льноочистительных машин. На неоднократные просьбы руководителей района завезти в РТС для продажи колхозам эти машины крайсельхозуправление отделывается обещаниями.

Еще хуже обстоит дело с переработкой сдаваемого колхозами сырья. Сданная на заводы треста по нескольку лет лежит в скирдах, портится, ее «перерабатывают» мыши. На Черемушкинском льнозаводе непереработанным лежит сырье еще урожая 1956 года.

Чтобы лен не погибал, колхозы вынуждены вручную, по-кустарному выполнять такие трудоемкие процессы, как обмолот, расстил, с'ем со стлищ, сортировка и транспортировка льнотресты. На эти операции в колхозах затрачивается очень много труда и средств, что удорожает себестоимость льноволокна.

Поэтому Алтайский совнархоз и его управление легкой промышленности должны незамедлительно решить вопрос о коренной реконструкции или строительстве новых льнозаводов в Залесовском, да и в других льносеющих районах.

А. ПРОЗОРОВ.
(Наш спец. корр.).

Залесовский район.

Своими силами

Жители села Шипицина активно участвуют в соревновании за благоустройство городов и сел края. Особое внимание здесь обратили на индивидуальное жилищное строительство. За последние два года справили новоселье в новых домах 73 семьи. Завершают строительство жилья двадцать три индивидуальных застройщика. Начали возведение домов еще семнадцать семей.

Хорошеет, благоустраивается село Шипицино и относящиеся к нему поселки Алтайка и Сандалово.

В Шипицине построен четырехквартирный дом, проложен деревянный тротуар длиной в один километр, сделано 5 мостов и 300 метров лежневой дороги в низких, затопляемых местах. Вокруг больницы сделана хорошая ограда. Только нынешней весной в селе посажено около пяти тысяч декоративных и плодово-ягодных деревьев и кустарников. Вокруг жилья, общественно-культурных, бытовых и производственных зданий построены ограды протяжением около 2.000 метров. Сданы в эксплуатацию 4 колодца.

Деятельно участвуют в благоустройстве родного села И. Ф. Березин, К. Гребенюк, Т. Хорошавин, С. Балаш, В. Вельс, В. Ожогин, супруги Камынины.

В селе открыт памятник партизанам-героям гражданской войны. Заканчивается строительство нового клуба со зрительным залом на 250 мест, фойе, библиотекой, читальным залом и комнатами для кружковой работы. Скоро будут сданы в эксплуатацию здания амбулатории, двух типовых магазинов, нового моста от школы до клуба протяженностью 300 метров.

Большие работы по благоустройству проведены в поселке Сандалове. Здесь расширена и переоборудована школа. Построена новая баня с пропускной способностью до двухсот человек в день.

До конца года будет построен один двухквартирный дом, колодец, проложено около 1.500 погонных метров деревянного тротуара.

В поселке Алтайка также приведены в порядок улицы, огорожены производственные, жилые и культурно-бытовые постройки, сдан в эксплуатацию общественный колодец. Здесь начато строительство нового клуба.

С. ГАВРИЛОВ,
инспектор по кадрам Шипицинского леспромхоза.

Тальменский район.

В братских социалистических странах

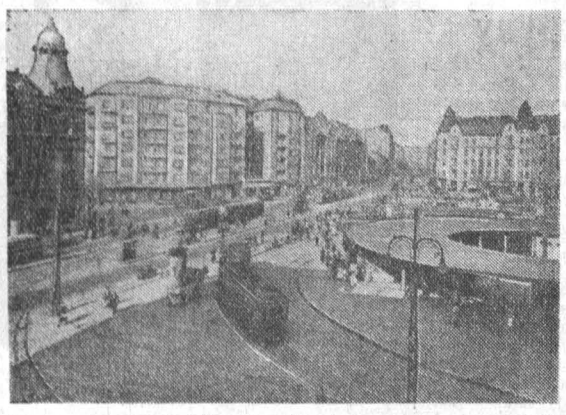

Венгрия. Площадь Жигмонда Морица.

Фото «Мадьяр фото».

В сельскохозяйственном производственном кооперативе „Беке"

На редкость богатый урожай кукурузы выращен на опытных участках сельскохозяйственного производственного кооператива «Беке» («Мир»), расположенного в 10 км. от венгерского города Карцаг.

Весной этого года во время пребывания партийно-правительственной делегации Советского Союза в Венгерской Народной Республике Н. С. Хрущев и сопровождающие его лица посетили кооператив «Беке», где ознакомились с животноводческими фермами, интересовались тем, как выращивают скот, какие применяют рационы, каковы удои, как кооператоры выращивают кукурузу, каковы перспективы развития кооперативного хозяйства. В ходе сердечной беседы Н. С. Хрущев рассказал членам кооператива об огромном значении использования кукурузы на силос для развития животноводства и повышения надоя молока. Венгерские крестьяне заинтересовались рассказом Н. С. Хрущева и с признательностью встретили его слова об оказании помощи.

Вскоре в кооператив прибыл советский специалист. Из Советского Союза были доставлены семена, кукурузная сеялка и кукурузоуборочный комбайн. Члены кооператива отвели под опытный участок 40 хольдов земли (один хольд равен 0,57 га) и посеяли одновременно пять сортов кукурузы.

Ныне кукурузное поле напоминает молодой лес. Массивные сочные стебли кукурузы достигают 3,5 — 4 метров высоты. Этот небывалый для Венгрии урожай кукурузы в кооперативе «Беке» вызвал острые споры. Многие утверждали, что такую кукурузу грешно убирать на силос, что нужно дать созреть початкам. Из этого спора победителями вышли сторонники силоса.

Со всего опытного участка кукуруза будет убрана в стадии молочно-восковой спелости. Даже по самым скромным подсчетам с 1 хольда кооператив получит 350 — 400 центнеров зеленой массы. В кооперативе отлично подготовились к уборке и силосованию кукурузы нового урожая.

Ободренные первым успехом, члены кооператива решили в будущем году отвести под кукурузу 1.500 хольдов земли.

Далеко за пределы Карцага разнеслась весть о богатом урожае кукурузы. В кооператив сейчас приезжают ученые научно-исследовательских институтов страны, специалисты сельскохозяйственных техникумов, крестьяне из различных областей Венгрии, чтобы посмотреть на «кукурузный лес», перенять опыт, поучиться.

А. ГОРДЕЕВА.
(ТАСС).

Культурная жизнь Албании

Недавно в Шкодере открылся новый отлично оборудованный драматический театр. Это явилось крупным культурным событием не только в жизни трудящихся города, но и всей Албании. Ныне республика имеет уже четыре государственных драматических театра, открытых в годы народной власти. Создан первый за всю историю Албании театр оперы и балета.

На национальной киностудии «Новая Албания», организованной с помощью Советского Союза, закончились съемки первого отечественного художественного фильма, посвященного социалистическому переустройству албанской деревни.

Эти замечательные события наглядно свидетельствуют о быстром культурном развитии страны. Каждый год Албания обогащается новыми культурно-просветительными учреждениями. Сейчас трудно найти такое предприятие или рабочий поселок, где бы не было клубов, библиотек, красных уголков. В сельской местности насчитывается около 550 народных читален. В различных районах страны действует более 120 стационарных установок и кинопередвижек.

По всей республике продолжается широкое школьное строительство. Усилиями народной власти открыто около 2.700 начальных, неполных средних и средних школ — в четыре раза больше, чем их было до освобождения Албании. В стране в полной мере осуществляется закон об обязательном начальном обучении. В городах и крупных селах республики введено обязательное семилетнее обучение.

В минувшем году в Албании был создан первый государственный университет. На шести его факультетах готовятся инженеры, врачи, юристы, экономисты и другие высококвалифицированные кадры. Специалистов готовят также сельскохозяйственный институт, два учительских института и 12 техникумов.

Широкое развитие в стране получило вечернее и заочное обучение. Свыше 20 тысяч человек повышают свои знания без отрыва от производства.

Подлинным достоянием народа стала печать. За последние годы изданы миллионы экземпляров художественных, общественно-политических и научных книг. В стране выходит 11 газет и 22 журнала, которые имеют широкое распространение среди населения.

(ТАСС).

В центре внимания — здоровье человека

Еще до создания ГДР усилиями прогрессивных сил на востоке Германии бывшие аристократические курорты были превращены в народные здравницы. С тех пор в республике непрерывно расширяется сеть санаториев и домов отдыха, поликлиник и больниц. Забота о здоровье трудящихся стала первостепенным делом первого в истории Германии социалистического государства рабочих и крестьян.

Каждый год правительство ГДР выделяет крупные суммы на нужды здравоохранения. В минувшем году только на бесплатное лечение было израсходовано 474,2 миллиона марок — в среднем по 27 марок на каждого жителя республики. В Западной Германии эти расходы не превышают 15 марок на человека.

В Германской Демократической Республике сейчас трудно найти такой населенный пункт, в котором не было бы поликлиники, амбулатории или больницы. В демократическом секторе Берлина за последние несколько лет число мест в городских больницах увеличилось почти на 1.300, а число поликлиник возросло в полтора раза. В сельской местности ГДР за годы народной власти создано 333 амбулатории и 4.174 медпункта. Во многих народных имениях и при МТС открыты филиалы городских поликлиник.

В 1947 году в профсоюзных домах отдыха и санаториях провели свои отпуска 17.500 трудящихся, а в 1957 году — более 1.100 тысяч человек. Сотни тысяч граждан республики каждый год проводят свои отпуска на побережье Балтийского моря, в живописных окрестностях Берлина, в Тюрингии и Гарце. Многие совершают туристские поездки в братские социалистические страны.

В 1957 году в СССР и странах народной демократии побывали 40 тысяч туристов из ГДР — в 4 раза больше, чем в предыдущем году.

(ТАСС).

Посещение премьером Государственного совета КНР Чжоу Энь-лаем политехнического института „Цинхуа"

ПЕКИН, 26 августа. (ТАСС). Премьер Государственного совета Китайской Народной Республики Чжоу Энь-лай посетил политехнический институт «Цинхуа». Чжоу Энь-лай осмотрел выставку работ студентов энергетического, ирригационного, радиотехнического факультетов и факультетов электромашиностроения и архитектуры и строительства политехнического института и встретился с выпускниками института.

Покидая выставку, Чжоу Энь-лай выступил перед выпускниками с речью.

Международная жизнь

США усиливают напряженность в районе Тайваня

ПЕКИН, 27 августа. (ТАСС). Агентство Синьхуа передает:

США всячески усиливают напряженность в районе Тайваня, что серьезно угрожает безопасности нашей страны.

Как сообщило агентство Ассошиэйтед Пресс, командующий американским седьмым флотом Уоллес Бикли заявил в Иокосуке (Япония), что военно-морской флот США и флот чанкайшистской предательской клики проведут в начале сентября совместные маневры в Фанляо, у южной части Тайваня. Цель предстоящих маневров, судя по словам Бикли, заключается в том, чтобы повысить боеспособность американских войск и войск чанкайшистской предательской клики в совместных военных операциях, улучшить и разработать технику и принцип совместных военных операций. Предстоящие маневры, сказал он, также преследуют цель дальнейшего укрепления тесной связи между военно-морским флотом и морской пехотой США — с одной стороны, и чанкайшистским флотом и войсками — с другой. С 21 по 23 августа Бикли находился на Тайване, где он вел переговоры с Чан Кай-ши. 25 августа командир патрульного подразделения седьмого флота США в районе Тайваня Пол Блэкбэрн прибыл в Цзоин на Тайване и совместно с высшими офицерами флота чанкайшистской клики «обсудил обстановку, сложившуюся недавно в Тайваньском проливе». 26 августа командующий 13 авиасоединением США Томас Мурмэн прилетел на Тайвань с американской военно-воздушной базы Кларк-Филд на Филиппинах.

24 августа министерство обороны США об'явило, что оно дало указание седьмому флоту США и другим американским военно-морским силам на Дальнем Востоке предпринять так называемые «нормальные меры предосторожности» ввиду обстановки, сложившейся в районе Тайваньского пролива. Сопровождающий седьмой флот американский корреспондент указывает, что американские самолеты и корабли находятся менее чем в 12 английских милях от китайского побережья.

25 августа командующий военно-морскими силами США в Японии Ф. Уитингтон заявил в Иокосуке, что корабли и военнослужащие, находящиеся под его командованием, приведены в боевую готовность.

Как сообщают из Вашингтона, другие военно-морские силы США на Дальнем Востоке также находятся в состоянии боевой готовности. Американским военным кораблям, стоящим в портах Японии, Филиппин и на Гавайских островах, возможно будет приказано пойти на подкрепление седьмому флоту.

Военные корабли и морская пехота США покинули Сингапур

ПЕКИН, 27 августа. (ТАСС). Агентство Синьхуа, ссылаясь на сообщения из Сингапура, передает, что вчера в результате решительных протестов народов всего мира американское командование было вынуждено вывести из Сингапура восемь своих военных кораблей и около 2 тыс. солдат морской пехоты, которые две недели тому назад прибыли в Сингапур с провокационными целями. Из коммюнике генерального консульства США в Сингапуре явствует, что они направились к острову Окинава.

Западные агентства сообщают, что эти военные корабли США вновь присоединятся к седьмому флоту. Как стало известно от солдат морской пехоты США, покинувших Сингапур, указанные военные корабли и морская пехота будут участвовать в военных маневрах седьмого флота США и военно-морского флота чанкайшистской клики, которые состоятся в начале сентября на юге Тайваня.

Американские военные приготовления в районе Тайваня

НЬЮ-ЙОРК, 27 августа. (ТАСС). По сообщению агентства Юнайтед Пресс Интернейшнл из Тайбэя, сегодня там собрались на совещание представители верховного командования американских военно-морских и военно-воздушных сил. В совещании принимают участие командующие 7-м флотом и 13-м авиасоединением США, а также вице-адмирал Роланд Смут — командующий американскими силами в районе Тайваня.

Это поспешное совещание, отмечает агентство, совпадало с сообщениями о том, что американские военные лидеры изучают вопрос о переброске подкреплений для американских военно-морских сил в этот район.

В Маниле представитель американских военно-морских сил заявил, что по приказам из Вашингтона две американские военно-морские базы на Филиппинах приведены в состояние боевой готовности.

В СОВЕТЕ ШТАТОВ ИНДИИ

ДЕЛИ, 27 августа. (ТАСС). Вчера в Совете штатов парламента Индии развернулись прения по внешнеполитическим вопросам. Выступивший первым лидер коммунистической фракции Б. Гупта подверг резкой критике Соединенные Штаты, направившие свои военные корабли в Сингапур. Он заявил, что целью таких действий является стремление США запугать Индию, Индонезию и Бирму, избравших политику нейтралитета.

Охарактеризовав резолюцию Генеральной Ассамблеи ООН по Ближнему Востоку как большой успех сил мира, Гупта заявил, что Индия должна приложить усилия с тем, чтобы добиться выполнения главной части резолюции — вывода американских и английских войск с Арабского Востока.

Депутат Н. Р. Малкани также решительно осудил американскую политику на грани войны. Он выразил тревогу по поводу провокационных действий американского флота в Индийском океане. Малкани подверг критике проводимую США политику непризнания Китайской Народной Республики. Лучшим путем к сохранению мира, подчеркнул Малкани, являются запрещение ядерных испытаний и вывод иностранных войск из всех стран.

События в Западной Азии, сказал в своей речи представитель национальной конференции Джамму и Кашмира Трилочан Датта, ясно показали, что пресловутая «теория вакуума» Эйзенхауэра потерпела поражение. Он также призвал США к признанию народного Китая.

Депутат-социалист М. Редди приветствовал в своем выступлении требование индийского правительства о выводе оккупационных войск с Арабского Востока.

Выступая сегодня с заключительным словом в Совете штатов, премьер-министр Неру заявил, что Индия всегда настаивала на признании за Китайской Народной Республикой ее законного места в ООН.

Неру вновь указал на опасность ядерных испытаний. «Я счастлив, — заявил он, — что Советский Союз прекратил ядерные испытания».

Премьер-министр выразил удовлетворение обещанием США и Англии прекратить ядерные испытания. Он подчеркнул, что каждый новый ядерный взрыв является преступлением против будущего человечества.

Неру также подчеркнул, что Индия всегда считала, что Алжиру должна быть предоставлена независимость, однако добавил, что он не намерен критиковать политику правительства Франции в этом вопросе.

Совет штатов одобрил внешнюю политику индийского правительства.

—о—

ЗАЯВЛЕНИЕ ПРЕДСТАВИТЕЛЯ НАЦИОНАЛЬНОГО ФРОНТА ОСВОБОЖДЕНИЯ АЛЖИРА

КАИР, 27 августа. (ТАСС). Прибывший вчера в Каир член координационно - исполнительного комитета Национального фронта освобождения Алжира Ферхат Аббас заявил корреспонденту агентства МЕН, что Национальный фронт освобождения Алжира отказывается признать назначенный французскими властями референдум по вопросу о новой конституции Франции и его результаты, так как референдум направлен против интересов алжирского народа. Вопрос о положении в Алжире, указал Аббас, будет внесен на рассмотрение предстоящей сессии Генеральной Ассамблеи ООН. С этой целью в Нью-Йорк будет направлена делегация Национального фронта освобождения Алжира.

Поездка де Голля по странам Африки

ПАРИЖ, 27 августа. (ТАСС). Председатель Совета министров де Голль закончил сегодня свою поездку по странам Французской Экваториальной и Западной Африки. Цель поездки состояла в том, чтобы привлечь население этих стран к участию в предстоящем 28 сентября референдуме по вопросу о новой конституции Французской республики. Де Голль начал свою поездку с Тананариве — центрального города острова Мадагаскар, который был некогда независимым государством.

Де Голль посетил также Браззавиль (Французская Экваториальная Африка), Абиджан (Берег Слоновой Кости), Конакри (Французская Гвинея) и Дакар (Французская Западная Африка), откуда он сегодня вылетел в Алжир.

Во время поездки де Голля, как сообщают газеты, состоялись демонстрации, участники которых требовали предоставления африканским народам независимости.

Особенно бурной была встреча де Голля с населением Дакара. По сообщениям парижской печати, десятки тысяч демонстрантов вышли встречать его с лозунгом «Независимость!». Во время митинга на центральной площади Дакара ораторы, в том числе и де Голль, были лишены возможности говорить — собравшийся на площади народ заглушал их голоса криками: «Независимость!». В течение вчерашнего дня на площадях и улицах Дакара происходили массовые митинги.

«Миллионы людей во всем мире требуют прекратить отравление атмосферы»

НЬЮ-ЙОРК, 27 августа. (ТАСС). Провинциальные американские газеты, хотя в общем и приветствуют заявление президента Эйзенхауэра от 22 августа о возможной временной приостановке испытаний ядерного оружия, вместе с тем признают ограниченный и условный характер содержащегося в этом заявлении предложения.

Газета «Пост диспетч», отмечая, что заявление Эйзенхауэра «ограничено условиями» и сделано в период испытаний Соединенными Штатами ядерного оружия на Тихом океане, считает, что оно «представляет собой шаг на пути к здравому смыслу в атомной области».

«Многие хотели бы, — пишет газета, — чтобы это предложение президента было сделано значительно раньше и не сопровождалось бы такими многочисленными условиями, которые могут парализовать переговоры о более длительном соглашении. Тем не менее, это предложение сделано... И сейчас очень важно обеспечить успех переговоров». Подчеркнув, что миллионы людей во всем мире требуют прекратить отравление атмосферы, «Пост диспетч» указывает: Быстрота, с которой Вашингтон реагировал на сделанные в Женеве выводы, служит показателем силы этой мощной волны мирового общественного мнения. Следует признать, что для миллионов встревоженных людей — многие из них это наши собственные люди — прекращение ядерных взрывов желательно не только как часть какого-то большего блага. Это само по себе весьма важная цель. Достижение ее заслуживает того, чтобы мы приложили максимум самых тщательных и искренних усилий, на которые мы способны.

Провокационные действия американцев в Ливане

БЕЙРУТ, 27 августа. (ТАСС). Как сообщает газета «Телеграф», американское командование в Ливане продолжает провокации против ливанских повстанцев.

В столице Ливана Бейруте американские военные власти проводят с этой целью маневры танковых подразделений в непосредственной близости с позициями, занятыми повстанцами. Американские танковые подразделения заняли также боевые позиции на южной окраине Бейрута в районе приморской дороги.

По сообщению газеты, представитель повстанцев, расценивая действия американцев как открытую провокацию против повстанческих народных сил Ливана, потребовал от командования ливанской армии, чтобы американцы покинули занятые ими пункты.

БЕЙРУТ, 27 августа. (ТАСС). В официальном коммюнике командования американских войск в Ливане указывается, что с 27 августа на международном аэродроме Хальде начинаются учения по высадке парашютных десантов.

Учения, указывается в коммюнике, будут продолжаться до тех пор, пока все парашютные части, находящиеся в Ливане, не пройдут их.

—о—

АМЕРИКАНЦЫ ХОЗЯЙНИЧАЮТ НА ЯПОНСКОЙ ЗЕМЛЕ

ТОКИО, 27 августа. (ТАСС). Верховный комиссар США на островах Рюкю генерал-лейтенант Бут об'явил на днях о том, что в ближайшее время на этих островах намечено провести замену официальной валюты. Вместо японских денежных знаков будут введены американские банкноты.

Это новое мероприятие американских оккупационных властей, направленное на увековечение господства США над островами Рюкю, вызвало недоумение даже в японских правительственных кругах. По сообщениям токийского корреспондента агентства Ассошиэйтед Пресс, японский министр финансов Сато, выступая на пресс-конференции, заявил, что «США некоторое время консультировались по этому вопросу с японским правительством, но мы были против введения иностранной валюты».

Признавая всю беспомощность японского правительства, он заявил: «Теперь, когда Соединенные Штаты приняли свое решение, Япония ничего не может с этим поделать».

СПОРТ

Дело не только в счете

Предпоследняя игра барнаульских урожаевцев на своем поле в розыгрыше первенства СССР по футболу в классе «Б» против «Химика» (Кемерово) принесла крупную, по числу забитых мячей, победу нашим землякам. Гости, с немалым апломбом начавшие матч, оказались не на уровне своего класса. Их неумелые попытки отразить натиск хозяев поля были почти всю игру малоуспешными.

На 17-й минуте барнаулец А. Федулов легко уходит от защиты кемеровчан на левый край и метров с 15 посылает низкий мяч в ворота. Через четыре минуты Ю. Имаев перебрасывает мяч через голову нерасчетливо выбежавшего вратаря кузбассовцев, и набежавший сюда А. Федулов вновь направляет мяч в сетку. И сразу же игра становится бесцветной. Гости от неудачи, правда, не пали духом, но голы не заставили их и активизироваться. Без системы стали действовать и урожаевцы. Словно бы удовлетворившись счетом, как бывало и в предыдущие матчи, урожаевцы снизили темп. На поле было мало интересных моментов, игроки не бегали, а, по существу, ходили.

Во втором тайме картина игры почти не меняется. Хотя на первых минутах кемеровчане предприняли штурм ворот барнаульцев, однако их пыла хватило ненадолго. Игра опять идет бесцветно. Только на 79 минуте С. Каминский забивает третий гол. Через две минуты увенчалась успехом одна из редких атак гостей.

Лишь после гонга, словно обрадовавшись, что матч кончается, футболисты оживились очень заметно. На 86-й минуте центральный защитник гостей пропускает быструю передачу, и В. Крушняков резко бьет в правый угол. 4:1. За две минуты до конца игры Ю. Имаев рывком оставляет позади своих беспомощных сторожей и устанавливает окончательный результат матча — 5:1.

Несмотря на очень радостный для всех болельщиков Барнаула итог встречи, они остались неудовлетворенными этим матчем. Урожаевцы применили мало комбинаций, не старались показать красивую игру, немногие из них блеснули техникой, которой, кстати сказать, в команде, видимо, не придается по-настоящему большого значения. Например, барнаульцы совсем не умеют играть головой. Не случайно, кстати, что многие мячи в ворота урожаевцев идут именно после верховых передач на штрафную площадку.

Барнаульцы проведут свои последующие встречи на чужих полях. Для того, чтобы остаться среди лидеров, они должны играть, собрав все свои лучшие качества. Команда имеет реальные шансы успешно провести все остальные встречи. Сейчас она занимает второе место в зоне, а по числу забитых мячей — первое.

На снимке: момент игры.

Фото П. Ховрина.

Редактор М. АБРАМОВ.

В кино

Горпарк. ЛЕТНИЙ ТЕАТР. АРШИН МАЛ-АЛАН. Вечером — СЫН ДВУХ МАТЕРЕЙ.
Кинотеатр «РОДИНА». ЗОЛОТАЯ СИМФОНИЯ.
В филиале (пр. Ленина, 118). Документальные фильмы: 1. КОЛХОЗ ИМ. КАЛИНИНА. 2. ПО ГОРЬКОВСКИМ МЕСТАМ. Начало сеансов: в 4 ч., 6 ч., 8 ч. вечера.
Кинотеатр «ОКТЯБРЬ». Широкоэкранный фильм-оперетта МАЗУРКА ЛЮБВИ.
Кинотеатр «ПЕРВОМАЙСКИЙ». ДЕЛО ЕЩЕ НЕ ЗАКОНЧЕНО. ВЕСЕЛЫЕ РЕБЯТА.
Филиал кинотеатра «ПЕРВОМАЙСКИЙ». (При сельхозвыставке). Художественные фильмы: ДОМ, В КОТОРОМ Я ЖИВУ. 30—31 августа — НОЧНОЙ ПАТРУЛЬ.

ИЗДАТЕЛЬСТВУ «АЛТАЙСКАЯ ПРАВДА» ТРЕБУЮТСЯ: квалифицированный электрик и архивариус. Обращаться: ул. Короленко, 105.

КАМЕНСКИЙ ЗООВЕТТЕХНИКУМ ПРОДОЛЖАЕТ НАБОР УЧАЩИХСЯ на 1958—59 учебный год.
Техникум готовит **младших зоотехников и ветеринарных фельдшеров.** В техникум принимаются лица с образованием 10 классов, срок обучения 2 года 6 месяцев. Приемные экзамены проводятся с 8 по 10 сентября 1958 г.: по русскому языку и литературе (письменно — сочинение); математике (письменно и устно).
Документы направляются по адресу: Алтайский край, г. Камень, ул. Ленина, 53, зооветтехникум.

БИЙСКИЙ ЛЕСНОЙ ТЕХНИКУМ ПРОДОЛЖАЕТ ПРИЕМ В ГРУППУ УСКОРЕННОЙ ПОДГОТОВКИ лиц, окончивших 10 классов средней школы.
Техникум готовит **техников лесного хозяйства** для работы в лесхозах и лесоустроительных партиях на различных должностях. Срок обучения 2,5 года. Принимаются лица обоего пола в возрасте до 30 лет. Поступающие в техникум подвергаются приемным экзаменам: по русскому языку и литературе (сочинение) и математике (письменно и устно). Экзамены проводятся по программам в об'еме 10 классов. Лица, сдавшие экзамены по русскому языку и математике в вуз или среднее специальное учебное заведение, но не принятые по конкурсу, зачисляются в техникум без экзаменов.
Заявление с документами подается на имя директора техникума по адресу: г. Бийск, Алтайского края, ул. Л. Толстого, 150.

Требуются:

ОКТЯБРЬСКОМУ РАЙПРОМКОМБИНАТУ для постоянной работы — **старший бухгалтер, ткачи, ученики ткачей, мотали, поммастера** на ткацкие станки, **ученики** на резинноплеточные станки, **рабочий-грузчик.**
Обращаться: Восточный поселок, ул. Лесозаводская, 67.

АВТОРЕМБАЗЕ КРАЙПРОМТЕХСНАБА на постоянную работу — **автослесари** по ремонту грузовых и легковых автомашин, **медник-жестянщик, столяр, слесари** по ремонту мотоциклов и мотоколясок, **слесарь-инструментальщик, шоферы** на грузовые автомашины, **разнорабочие.**
Оплата сдельная.
Обращаться: ул. Промышленная, 30.

БАРНАУЛЬСКОЙ МЕБЕЛЬНОЙ ФАБРИКЕ № 2 — **бухгалтеры, кочегары.**
Обращаться: ул. Фабричная, 2-а, телефон 0—84.

ТРЕСТУ «АЛТАЙСОВХОЗСТРОЙ» срочно — **каменщики, штукатуры, плотники и разнорабочие** для работы на строительстве совхозов и МТС. Оплата труда сдельно-прогрессивная, предоставляется жилплощадь. Принимаются рабочие по договору с оплатой по соглашению.
Обращаться: г. Барнаул, Республики, 40; Троицкий стройучасток 9; Алейск, стройуправление 1.

СТРОИТЕЛЬНО-МОНТАЖНОМУ ТРЕСТУ КРАЙПОТРЕБСОЮЗА — **инженеры и техники-строители, сантехники, разнорабочие, штукатуры, кладовщик** участка, **шоферы.**
Обращаться: г. Барнаул, ул. Папанинцев, 76, в отдел кадров.

БАРНАУЛЬСКОМУ СТРОЙУПРАВЛЕНИЮ № 7 ТРЕСТА «СТРОЙГАЗ» — **каменщики, плотники, бетонщики и разнорабочие** мужчины и женщины.
Одиночки обеспечиваются благоустроенным общежитием.
Обращаться: проспект Ленина, 109-а, во дворе, в отдел кадров.

ТРЕСТУ «СТРОЙГАЗ» срочно — **главные инженеры стройуправлений, старшие прорабы, прорабы, старший инженер по договорам и сметам в аппарат треста.**
Там же — **бригадиры и квалифицированные рабочие строительных профессий (каменщики, штукатуры, маляры, плотники).**
Обращаться: г. Барнаул, пр. Калинина, 4, в отдел кадров.

УПРАВЛЕНИЮ СНАБЖЕНИЯ И СБЫТА ПРИ КРАИСПОЛКОМЕ срочно — **начальники** отдела металлов и метизов, отдела оборудования, **заместитель начальника** отдела планирования и балансов, **бухгалтер-претензионист, плотники, уборщица, рабочие** складов, а также **машинистка** на временную работу.
Обращаться: гор. Барнаул, ул. Мало-Тобольская, 34, в отдел кадров.

Требуются на работу **кочегары, рабочие, дворник, техничка.**
Обращаться: проспект Ленина, 23, комната 26.

БСУ-4 ТРЕСТА «СТРОЙГАЗ» срочно — **начальник производственного отдела,** имеющий стаж практической работы в строительстве.
Об условиях справляться: БСУ-4, Западный поселок.

ОТДЕЛ СНАБЖЕНИЯ СТРОИТЕЛЬНО-МОНТАЖНОГО ТРЕСТА АЛТКРАЙПОТРЕБСОЮЗА производит отпуск горного **ПЕСКА** в неограниченном количестве в г. Барнауле с погрузкой экскаватором.
Обращаться: г. Барнаул, ул. Папанинцев, 76, телефон 14—58.

РАДИОЗАВОДУ ТРЕБУЮТСЯ КВАРТИРЫ. Оплата по соглашению. С предложением обращаться в отдел кадров радиозавода, проспект Калинина, 15.

Петров Матвей Филиппович, проживающий в городе Барнауле, 2-й Технический проезд, 8, кв. 13, возбуждает дело о разводе с **Петровой** Евдокией Кирилловной, проживающей в г. Барнауле, проспект имени Калинина, 10, кв. 13.
Дело будет слушаться в нарсуде второго участка Октябрьского района г. Барнаула.

Вострокнутова Анна Афанасьевна, проживающая в г. Барнауле, по улице Первой Речной, 27, возбуждает дело о разводе с **Вострокнутовым** Дмитрием Ивановичем, проживающим в г. Ташкенте, по ул. 2-ой Урицкого, второй тупик, 1.
Дело подлежит рассмотрению в народном суде 4 участка Октябрьского района г. Барнаула.

Горбунова Александра Ивановна, проживающая в г. Барнауле, Западный поселок, 1-я Западная, 29, кв. 20, возбуждает дело о разводе с **Горбуновым** Николаем Григорьевичем, адрес которого неизвестен.
Дело подлежит рассмотрению в Алтайском краевом суде.

Макаров Леонид Прокопьевич, проживающий в г. Барнауле, по ул. Денисова, 81-а, возбуждает дело о разводе с **Тюжанниной** Галиной Михайловной, проживающей в г. Барнауле, по ул. Проходной, 18.
Дело подлежит рассмотрению в нарсуде 2-го участка Центрального района г. Барнаула.

АДРЕС РЕДАКЦИИ И ИЗДАТЕЛЬСТВА: г. Барнаул, ул. Короленко, 105. ТЕЛЕФОНЫ: справки (круглые сутки) 3—46 и 14—03, редактор 14—03, зам. редактора 15—48, ответ. секретарь 18—12, зам. ответ. секретаря 4—54. ОТДЕЛЫ: партийной жизни 4—71, пропаганды 17—55, советского строительства 4—54, промышленно-транспортный 22—66, сельскохозяйственный 19—22, культуры и быта 7—47, информации 8—30, писем трудящихся 15—84, прием корреспонденции по телефону — междугородный прямой 13 и городской 17—78, упр. издательством 16—71, прием заказов 3—46 два зв., отдел об'явлений и бухгалтерия 17—02, типография 7—34, 3—81.

АГ 04570. Типография издательства «Алтайская правда». Тираж 145.000 экз.