Год издания 41-й. ПРОЛЕТАРИИ ВСЕХ СТРАН, СОЕДИНЯЙТЕСЬ!

АЛТАЙСКАЯ ПРАВДА

Орган Алтайского краевого, Барнаульского городского комитетов КПСС, краевого и Барнаульского городского Советов депутатов трудящихся

№ 96 (11006) Среда, 23 апреля 1958 года

ЦЕНА 20 КОП.

Работники сельского хозяйства! Закон о дальнейшем развитии колхозного строя и реорганизации машинно-тракторных станций открывает новые замечательные перспективы дальнейшего роста социалистического сельского хозяйства. Настойчиво боритесь за проведение в жизнь выработанных партией мер крутого подъема сельскохозяйственного производства!

(Из первомайских Призывов ЦК КПСС).

В Центральном Комитете КПСС, Совете Министров СССР и ВЦСПС

О переводе в 1958 году на семи- и шестичасовой рабочий день и упорядочении заработной платы рабочих и служащих ряда отраслей тяжелой промышленности

Центральный Комитет Коммунистической партии Советского Союза, Совет Министров СССР и Всесоюзный Центральный Совет Профессиональных Союзов приняли постановление о переводе на семи- и шестичасовой рабочий день и упорядочении заработной платы рабочих и служащих ряда отраслей тяжелой промышленности в 1958 году.

В постановлении отмечается, что советский народ под руководством Коммунистической партии добился замечательных успехов в строительстве социалистического общества и уверенно идет к коммунизму. На базе преимущественного роста тяжелой индустрии усиленными темпами развиваются другие отрасли промышленности, сельское хозяйство, невиданного расцвета достигли наша наука и культура, из года в год повышается жизненный уровень советских людей. Партия и Советское правительство проявляют неустанную заботу о благе народа. Только за последнее время проведены крупные мероприятия по дальнейшему улучшению материального положения и культурного уровня трудящихся, увеличены государственные ассигнования на социальное страхование и пенсии, повышена заработная плата низкооплачиваемым рабочим и служащим, сокращен на два часа рабочий день в предвыходные и предпраздничные дни, значительно возрос выпуск товаров народного потребления, успешно реализуется программа по жилищному строительству.

Проведенная перестройка управления промышленностью и строительством еще выше подняла творческую активность трудящихся масс в управлении производством и раскрыла новые возможности для более быстрого развития народного хозяйства страны, о чем со всей наглядностью свидетельствуют огромные успехи, достигнутые в промышленности и строительстве в 1957 году.

Развитие советской экономики и непрерывный рост производительности труда дают возможность теперь вплотную приступить к осуществлению важнейшей политической и народнохозяйственной задачи, поставленной XX с'ездом КПСС, — переводу на семичасовой рабочий день всех рабочих и служащих, а рабочих ведущих профессий, занятых на подземных работах в угольной и горнорудной промышленности, — на шестичасовой рабочий день.

В 1956 и 1957 годах на сокращенный рабочий день уже переведены рабочие, занятые на подземных работах в угольных шахтах Донецкого и Львовско-Волынского бассейнов, и заканчивается перевод на семи- и шестичасовой рабочий день рабочих и служащих горнорудных, металлургических и коксохимических предприятий черной металлургии. Одновременно с переходом на сокращенный рабочий день в указанных отраслях промышленности упорядочена заработная плата рабочих и служащих.

В 1958—1959 годах представляется возможным полностью перейти на сокращенный рабочий день в отраслях тяжелой промышленности и приступить к переводу на семичасовой рабочий день работников других отраслей народного хозяйства.

В осуществление решений XX с'езда Коммунистической партии Советского Союза о переводе рабочих и служащих на сокращенный рабочий день и упорядочении заработной платы, Центральный Комитет КПСС, Совет Министров СССР и ВЦСПС сочли необходимым перевести в 1958 году на семи- и шестичасовой рабочий день и одновременно осуществить упорядочение заработной платы рабочих и служащих предприятий и опытных производств следующих отраслей тяжелой промышленности:

Угольной и сланцевой промышленности: Кизеловского и Воркутинского бассейнов и шахт Магаданской области — в мае—августе 1958 г., Кузнецкого и Карагандинского бассейнов, комбината «Интауголь», треста «Арктикуголь» — в июне—сентябре 1958 г., Подмосковного, Сахалинского, Приморского, Среднеазиатского и других бассейнов и районов — в августе — декабре 1958 г., шахтной поверхности Донецкого и Львовско-Волынского бассейнов — в мае—августе 1958 года;

Цветной металлургии: предприятия по добыче и обогащению руд, по металлургическому производству первичных цветных, драгоценных и редких металлов, вторичной переработке и прокату цветных металлов, производству твердых сплавов и добыче алмазов, производству глинозема, фтористых и хромовых соединений, производству электродной продукции — в июле 1958 г. — сентябре 1959 г.;

Предприятий черной металлургии и коксохимического производства, не входивших в состав бывшего Министерства черной металлургии, а также крупных металлургических цехов машиностроительных заводов — в мае—декабре 1958 года;

Огнеупорных и метизно-металлургических заводов, предприятий по вторичной переработке черных металлов, а также предприятий по добыче нерудных материалов для основного производства заводов черной металлургии — в мае—декабре 1958 г.;

Химической промышленности: предприятия по добыче и обогащению горнохимического сырья, предприятия основной, азотной, органической и специальной химии, сланцехимические, лесохимические и гидролизные, лакокрасочные, кислородные, пластических масс и изделий из них, химико-фармацевтические, фотохимические, по производству искусственного и синтетического волокон, полиграфических красок, анилиновых полупродуктов и красителей, синтетических витаминов и душистых веществ, синтетического спирта и синтетического каучука, резиновых, резино-технических и асбестовых — технических изделий, сажи и регенерата—в июле 1958 г. — сентябре 1959 г., а химические предприятия оборонной и шинной промышленности — мае — октябре 1958 г.;

Цементных заводов, предприятий по производству железобетонных и бетонных изделий и конструкций, асбесто-цементных изделий, добыче асбеста, слюды, графита, озокерита и соли — в июле—декабре 1958 г.

Рабочих ведущих профессий угольной и сланцевой промышленности, цветной металлургии и химической промышленности, по добыче асбеста, слюды, графита, озокерита и соли, занятых на подземных работах, перевести на шестичасовой рабочий день, а остальных рабочих и служащих предприятий отраслей промышленности, перечисленных в настоящем пункте, — на семичасовой рабочий день. Для рабочих и служащих других производств и профессий, для которых уже установлен рабочий день продолжительностью семь часов и менее, дальнейшее сокращение продолжительности рабочего дня не производится.

ЦК КПСС, Совет Министров СССР и ВЦСПС поручили Государственному комитету Совета Министров СССР по вопросам труда и заработной платы с участием Советов Министров союзных республик, совнархозов и профсоюзных организаций в месячный срок внести в ЦК КПСС и Совет Министров СССР конкретные предложения по переводу рабочих и служащих на сокращенный рабочий день и упорядочению заработной платы по отраслям промышленности, перечисленным в настоящем постановлении, имея в виду провести дальнейшее повышение заработной платы низкооплачиваемым рабочим и уменьшить разрыв между максимальной и минимальной заработной платой, повысить удельный вес тарифа в заработной плате, широко внедрить технически обоснованные нормы выработки и экономически эффективные системы оплаты труда и на этой основе обеспечить дальнейшее повышение производительности труда.

После утверждения ЦК КПСС и Советом Министров СССР этих предложений конкретные сроки перевода рабочих и служащих на семи- и шестичасовой рабочий день и упорядочения заработной платы по отдельным предприятиям указанных отраслей промышленности определяются совнархозами, министерствами и ведомствами по согласованию с советами профсоюзов, по мере готовности предприятий к сокращению продолжительности рабочего дня и введению новых условий оплаты труда с тем, чтобы не допустить снижения об'ема промышленного производства, производительности труда и перерасхода установленного фонда заработной платы.

В этих целях совнархозы и руководители предприятий обязаны разработать и осуществить по каждому предприятию, переводимому на сокращенный рабочий день, технические, хозяйственные и организационные мероприятия, обеспечивающие внедрение в производство новой техники и передовой технологии, механизации и автоматизации производственных процессов, ритмичную работу предприятий, улучшение организации труда во вспомогательных цехах и подсобных производствах, сокращение потерь рабочего времени, а также устранение штатных излишеств и снижение расходов на содержание управленческого аппарата.

ЦК КПСС, Совет Министров СССР и ВЦСПС обязали партийные и профсоюзные организации принять активное участие в разработке и осуществлении технических, хозяйственных и организационных мероприятий, направленных на повышение производительности труда и использование имеющихся резервов производства, повышение производственной квалификации рабочих и улучшение условий труда; организовать обсуждение этих мероприятий на рабочих собраниях, производственных совещаниях и конференциях; раз'яснить трудящимся значение настоящего постановления, широко привлекать рабочих и инженерно-технических работников к разработке и осуществлению организационно-технических мероприятий по переводу на семи- и шестичасовой рабочий день и упорядочению заработной платы рабочих и служащих и установить систематический контроль за проведением этой работы, не допуская в этом деле торопливости и формализма.

ЦК КПСС, Совет Министров СССР и ВЦСПС выразили уверенность в том, что перевод рабочих и служащих на сокращенный рабочий день и проведение упорядочения заработной платы в ряде ведущих отраслей тяжелой промышленности еще выше поднимет активность и творческую инициативу трудящихся и будет способствовать еще более успешному выполнению поставленных XX с'ездом КПСС задач по дальнейшему развитию народного хозяйства и улучшению благосостояния трудящихся нашей страны.

Ежедневно в Москву приезжают тысячи человек. Многие из них бывают в городе один — два дня. В свободное время приезжие отправляются на экскурсии по столице, знакомятся с ее историческими местами, памятниками, архитектурой. Экскурсии сопровождают опытные экскурсоводы.

На снимке: экскурсанты на Красной площади.

Фото В. Карпуня. Фотохроника ТАСС.

В Комитете по Ленинским премиям в области науки и техники при Совете Министров СССР

О присуждении Ленинских премий за наиболее выдающиеся работы в области науки и техники

Комитет по Ленинским премиям в области науки и техники **постановил:**

I.

Присудить Ленинские премии 1958 года за наиболее выдающиеся работы в области науки:

1. **Арцимовичу** Льву Андреевичу, академику, руководителю работы, **Леонтовичу** Михаилу Александровичу, академику, **Лукьянову** Степану Юрьевичу, **Головину** Игорю Николаевичу, **Осовцу** Самуилу Марковичу **Филиппову** Николаю Васильевичу, **Базилевской** Ольге Александровне, **Брагинскому** Сталию Иосифовичу, **Подгорному** Игорю Максимовичу, **Андрианову** Александру Михайловичу, **Синицыну** Василию Ивановичу, **Явлинскому** Натану Ароновичу, сотрудникам Института атомной энергии Академии наук СССР, — за исследования мощных импульсных разрядов в газе для получения высокотемпературной плазмы, опубликованные в 1956—1957 годах.

2. **Боголюбову** Николаю Николаевичу, академику, — за разработку нового метода в квантовой теории поля и статистической физике, приведшего, в частности, к обоснованию теории сверхтекучести и теории сверхпроводимости.

3. **Разуваеву** Григорию Алексеевичу, профессору Горьковского государственного университета имени Н. И. Лобачевского, — за исследования в области химии свободных радикалов в растворах, опубликованные в 1949—1957 годах.

4. **Эмануэлю** Николаю Марковичу, профессору, заведующему лабораторией Института химической физики Академии наук СССР, — за исследования свойств и особенностей цепных реакций, опубликованные в 1950—1957 годах.

5. **Бетехтину** Анатолию Георгиевичу, академику, **Заварицкому** Александру Николаевичу, академику (посмертно), **Коржинскому** Дмитрию Сергеевичу, академику, **Николаеву** Виктору Арсеньевичу, члену-корреспонденту Академии наук СССР, — за исследования, изложенные в монографии «Основные проблемы в учении о магматогенных рудных месторождениях», опубликованной в 1955 году.

6. **Будыко** Михаилу Ивановичу, профессору, директору Главной геофизической обсерватории имени А. И. Воейкова, — за научные труды «Тепловой баланс земной поверхности» и «Атлас теплового баланса», опубликованные в 1955—1956 годах.

7. **Шатскому** Николаю Сергеевичу, академику, — за научное руководство составлением тектонической карты СССР и сопредельных стран в масштабе 1:5000000, опубликованной в 1956 году.

8. **Горшенину** Константину Павловичу, профессору Омского сельскохозяйственного института имени С. М. Кирова, — за научный труд «Почвы южной части Сибири», опубликованный в 1955 году.

9. **Струмилину** Станиславу Густавовичу, академику, — за научный труд «История черной металлургии в СССР», т. 1, опубликованный в 1954 году.

10. **Эндзелину** Яну Марцевичу, академику Академии наук Латвийской ССР, члену-корреспонденту Академии наук СССР, — за исследования в области балтийской филологии, изложенные в научном труде «Грамматика латышского языка», опубликованном в 1951 году.

II.

Присудить Ленинские премии 1958 года за наиболее выдающиеся работы в области техники:

1. **Кедринскому** Василию Николаевичу, руководителю работы, **Барсукову** Алексею Алексеевичу, **Захарьеву** Демьяну Алексеевичу, сотрудникам Экспериментального научно-исследовательского института металлорежущих станков, **Загрязкину** Дмитрию Александровичу, главному технологу завода «Станкоконструкция», — за разработку конструкции и промышленное освоение гаммы высокопроизводительных автоматизированных станков для обработки конических зубчатых колес.

2. **Герасимову** Федору Максимовичу, начальнику лаборатории Государственного оптического института имени С. И. Вавилова, **Чехматаеву** Дмитрию Павловичу (посмертно), — за разработку методов изготовления прецизионных диффракционных решеток.

3. **Костенко** Михаилу Полиевктовичу, академику, **Веникову** Валентину Андреевичу, профессору Московского энергетического института, — за создание электродинамических моделей для практических исследований мощных энергосистем, линий сверхдальних электропередач, энергоустановок и аппаратуры электрических станций.

4. **Гуменнику** Якову Яковлевичу, начальнику механического цеха шахты Байдаевская треста Куйбышевуголь, **Ковальчуку** Михаилу Самсоновичу, начальнику той же шахты, — за создание скоростного проходческого комбайна ПКГ для проведения подготовительных выработок и нарезных работ в пологопадающих пластах средней мощности.

5. **Бардину** Ивану Павловичу, академику, руководителю работы, **Смелякову** Николаю Николаевичу, бывшему директору завода «Красное Сормово», **Командину** Николаю Леонидовичу, **Короткову** Константину Петровичу, **Майорову** Николаю Павловичу, **Хрипкову** Александру Васильевичу, работникам того же завода, **Грицуну** Михаилу Даниловичу, директору Новотульского металлургического завода, **Гурскому** Георгию Васильевичу, **Казанскому** Владимиру Андреевичу, работникам того же завода, — за создание первых промышленных установок непрерывной разливки стали.

6. **Игнатченко** Евгению Афанасьевичу, начальнику Главнефтемонтажа Министерства строительства РСФСР, **Раевскому** Георгию Владимировичу, заведующему лабораторией института электросварки имени Е. О. Патона Академии наук Украинской ССР, руководителям работы, **Алексееву** Евгению Константиновичу, главному технологу отдела Госстроя СССР, **Дидковскому** Всеволоду Матвеевичу, начальнику конструкторского бюро Куйбышевского завода металлоконструкций, **Иванцову** Олегу Максимовичу, заместителю главного инженера Всесоюзного научно-исследовательского института строительства трубопроводов, **Корниенко** Виктору Степановичу, главному инженеру сварочно-монтажного треста № 65, **Ляхову** Владимиру Степановичу, управляющему монтажно-сварочным трестом № 7, **Поповскому** Богдану Васильевичу, главному технологу Главнефтемонтажа, — за разработку и внедрение индустриального метода строительства нефтерезервуаров из плоских полотнищ, сворачиваемых в рулоны.

В Комитете по Ленинским премиям в области литературы и искусства при Совете Министров СССР

О присуждении Ленинских премий за наиболее выдающиеся достижения в области искусства

Комитет по Ленинским премиям в области литературы и искусства постановил присудить Ленинские премии 1958 года за наиболее выдающиеся произведения изобразительного искусства, музыки и за наиболее выдающиеся достижения деятелей театрального искусства:

1. **Аникушину** Михаилу Константиновичу — за памятник А. С. Пушкину в г. Ленинграде.

2. **Товстоногову** Георгию Александровичу, режиссеру, **Толубееву** Юрию Владимировичу, артисту — за спектакль «Оптимистическая трагедия» в Ленинградском государственном академическом театре драмы имени А. С. Пушкина.

3. **Чабукиани** Вахтангу Михайловичу — за постановку балета «Отелло» и исполнение роли Отелло в Тбилисском государственном театре оперы и балета имени З. Палиашвили.

4. **Шостаковичу** Дмитрию Дмитриевичу — за Одиннадцатую симфонию «1905 год».

Открытие мемориальной доски В. И. Ленину на здании Моссовета

21 апреля состоялось открытие мемориальной доски В. И. Ленину на фасаде здания Московского Совета. Митинг, на который собрались тысячи трудящихся столицы, открыл первый заместитель председателя исполкома Московского Совета А. Г. Зайцев. Он рассказал о В. И. Ленине как первом депутате Моссовета, а также о его выступлениях с балкона этого здания.

В первый раз В. И. Ленин выступил с балкона Моссовета около сорока лет назад — 3 ноября 1918 года. Тогда здесь происходил многотысячный митинг трудящихся столицы, которые вышли на демонстрацию в связи с австро-венгерской революцией. «События показывают нам, — говорил, обращаясь к демонстрантам, В. И. Ленин,—что не напрасны были страдания народа... Если нам и было трудно бороться с голодом и с врагами, то теперь мы видим, что у нас имеются миллионы союзников. Это рабочие Австрии, Венгрии и Германии...»

Спустя три недели, в воскресенье 24 ноября 1918 года, москвичи вновь собрались на митинг перед зданием Моссовета. Это был «День красного офицера». Владимир Ильич выступил на этом митинге. Его появление на балконе было встречено пением Интернационала. В. И. Ленин говорил о задачах Красной Армии и ее командиров, о коренном отличии командного состава Красной Армии от царских офицеров.

В третий раз Владимир Ильич выступал с балкона Моссовета зимой 1919 года на митинге протеста. В Германии тогда были зверски убиты немецкие революционеры Роза Люксембург и Карл Либкнехт. 16 октября 1919 года В. И. Ленин приветствовал с балкона Моссовета отряды рабочих-коммунистов, отправлявшихся на фронт на борьбу с Деникиным.

На трибуне бывший депутат Моссовета 1918—1921 годов, член КПСС с 1913 года С. М. Бирюков.

— Речи, которые произнес Владимир Ильич Ленин в Моссовете, — говорит С. М. Бирюков, — его советы и замечания — это не только страницы истории, а боевая программа действий на многие годы.

Выступает депутат Моссовета Г. П. Никулин, член партии с 1917 года. Он говорит об участии Ленина в работе Московского Совета.

С мемориальной доски снимается покрывало. На темно-вишневой плите из шокшинского кварцита — барельеф В. И. Ленина, запечатленного в момент выступления перед народом. Под барельефом начертаны слова:

«Владимир Ильич Ленин
выступал с балкона этого здания
3 ноября 1918 г.
перед участниками демонстрации
в честь австро-венгерской
революции.
24 ноября 1918 г. —
на митинге в «День красного
офицера».
19 января 1919 г. —
на митинге протеста по поводу
убийства Р. Люксембург
и К. Либкнехта.
16 октября 1919 г. —
перед отрядом рабочих-коммунистов
Ярославской и Владимирской
губерний,
отправлявшихся на фронт».

Оркестр исполняет Гимн Советского Союза.

(ТАСС).

Торжественное заседание в крайдрамтеатре

Вчера в краевом драматическом театре состоялось торжественное заседание Барнаульского городского комитета КПСС и городского Совета депутатов трудящихся совместно с представителями партийных, советских и общественных организаций города, посвященное 88-й годовщине со дня рождения основателя Коммунистической партии и первого в истории человечества социалистического государства рабочих и крестьян, вождя и учителя трудящихся всех стран Владимира Ильича Ленина.

Торжественное заседание открыл председатель Барнаульского горисполкома т. Аргуляев Г. А.

Под бурные аплодисменты в почетный президиум торжественного заседания избирается Президиум Центрального Комитета Коммунистической партии Советского Союза.

С докладом о 88-й годовщине со дня рождения В. И. Ленина выступил секретарь Барнаульского горкома КПСС т. Голубков А. З.

Пребывание К. Е. Ворошилова в Польской Народной Республике

Возложение венков в Варшаве

ВАРШАВА, 21 апреля. (ТАСС). Сегодня Председатель Президиума Верховного Совета СССР К. Е. Ворошилов и сопровождающие его лица возложили венок к памятнику Ф. Э. Дзержинскому. На венке надпись: «От Председателя Президиума Верховного Совета СССР К. Е. Ворошилова и сопровождающих его лиц — Феликсу Эдмундовичу Дзержинскому, бессмертному сыну польского народа, пламенному революционеру, несгибаемому борцу за победу идей коммунизма».

На церемонии возложения венка присутствовали Председатель Государственного совета Польской Народной Республики А. Завадский и другие польские руководители. Жители Варшавы сердечно приветствовали К. Е. Ворошилова и других государственных и партийных деятелей СССР.

Сегодня же в связи с 13-й годовщиной подписания советско-польского Договора о дружбе, взаимной помощи и послевоенном сотрудничестве торжественное возложение венков состоялось на кладбище-мавзолее советских воинов, павших в борьбе за освобождение польской столицы. Венок возложили Председатель Государственного совета Польской Народной Республики А. Завадский, заместитель Председателя Государственного совета ПНР Б. Поедворный, секретарь ЦК ПОРП В. Яросинский и секретарь Государственного совета ПНР Ю. Городецкий.

Венок с надписью «От Председателя Президиума Верховного Совета СССР К. Е. Ворошилова и сопровождающих его лиц — славным воинам Советской Родины, отдавшим свою жизнь за свободу братского польского народа в борьбе с фашизмом» возложили К. Е. Ворошилов и сопровождающие его лица.

К. Е. Ворошилов и сопровождающие его лица осмотрели кладбище советских воинов.

—o—

ТОРЖЕСТВЕННОЕ ЗАСЕДАНИЕ В ВАРШАВЕ

ВАРШАВА, 21 апреля. (ТАСС). Сегодня в Варшаве в зале конгрессов Дворца культуры состоялось торжественное заседание, посвященное 13-ой годовщине советско-польского Договора о дружбе, взаимной помощи и послевоенном сотрудничестве, на котором присутствовало свыше 3.500 трудящихся польской столицы.

На заседание прибыли первый секретарь ЦК Польской об'единенной рабочей партии В. Гомулка, Председатель Государственного совета Польской Народной Республики А. Завадский, Председатель Совета Министров Ю. Циранкевич, члены Политбюро ЦК ПОРП и другие руководители Польского государства. За столом президиума вместе с государственными и партийными деятелями Польши — тепло встреченные участниками Председатель Президиума Верховного Совета СССР К. Е. Ворошилов, секретарь и член Президиума ЦК КПСС Е. А. Фурцева и другие государственные и партийные деятели Советского Союза.

Заседание открыл первый секретарь ЦК ПОРП В. Гомулка.

С докладом о 13-й годовщине польско-советского Договора выступил член Политбюро ЦК Польской об'единенной рабочей партии, Председатель Совета Министров Ю. Циранкевич.

Затем слово предоставляется Председателю Президиума Верховного Совета Союза ССР тов. К. Е. Ворошилову, которого участники заседания встретили бурной овацией.

Заседание закончилось исполнением партийного гимна «Интернационал».

—o—

СОБРАНИЕ В ПОЗНАНИ

ПОЗНАНЬ, 21 апреля. (ТАСС). Сегодня в Познани, как и во всех других городах Польской Народной Республики, были торжественно отмечены 13-ая годовщина подписания польско-советского Договора о дружбе, взаимной помощи и послевоенном сотрудничестве и 88-летие со дня рождения великого вождя рабочего класса В. И. Ленина.

В здании Познаньского оперного театра на торжественное собрание собрались рабочие промышленных предприятий, деятели науки, культуры и искусства, активисты Общества польско-советской дружбы, учащаяся молодежь.

По приглашению Познаньского воеводского комитета Польской об'единенной рабочей партии и воеводского народного совета на торжественное собрание прибыл находящийся в Польше вместе с К. Е. Ворошиловым и другими деятелями КПСС и Советского государства кандидат в члены Президиума ЦК КПСС и первый секретарь ЦК Коммунистической партии Белоруссии тов. К. Т. Мазуров.

С докладом о 13-ой годовщине договора братства и дружбы и 88-летии со дня рождения В. И. Ленина выступил председатель Познаньского воеводского народного совета Ф. Щербаль.

С речью на собрании выступил тепло встреченный собравшимися тов. К. Т. Мазуров.

Ленинские премии—за выдающиеся научные достижения

Беседа с председателем Комитета по Ленинским премиям в области науки и техники академиком А. Н. Несмеяновым

С именем Ленина—великого основателя Коммунистической партии и Советского государства связываем мы лучшие свершения нашего народа, идущего по ленинскому пути — к коммунизму.

С каждым годом все более яркими и знаменательными становятся достижения советской науки, показывая воочию всему миру, что только социализм способен полностью раскрыть неисчерпаемый источник творческого гения человека, подчиняющего себе природу.

Прогресс науки происходит у нас при взаимодействии различных научных дисциплин и школ, при бурном росте решающих участков науки. Именно это послужило основой для того огромного успеха, который одержала наша страна, утвердив свой приоритет в запуске искусственных спутников Земли. Наши ученые, используя предоставленные в их распоряжение богатые возможности, окруженные постоянной заботой Советского правительства и Коммунистической партии, одержали замечательные победы на многих решающих участках науки и техники.

Некоторые из этих достижений отмечены в опубликованном решении о присуждении Ленинских премий 1958 года. Комитет по Ленинским премиям в области науки и техники при Совете Министров СССР присудил Ленинские премии авторам десяти наиболее выдающихся работ в различных областях науки и шести — в области техники. 51 деятель науки и техники удостоен высокого звания лауреата Ленинской премии.

В решении Комитета названы работники Института атомной энергии Академии наук СССР — академики Л. А. Арцимович, М. А. Леонтович и научные сотрудники — С. Ю. Лукьянов, И. Н. Головин, С. М. Осовец, Н. В. Филиппов, О. А. Базилевская, С. И. Брагинский, И. М. Подгорный, А. М. Андрианов, В. И. Синицын и Н. А. Явлинский, осуществившие весьма ценные исследования мощных импульсных разрядов в газе для получения небывало высоких температур, необходимых для термоядерных процессов. Эти исследования открывают путь, который должен привести к осуществлению регулируемых термоядерных реакций.

Академику Н. Н. Боголюбову присуждена Ленинская премия за разработку нового метода в квантовой теории поля и статистической физике, приведшего, в частности, к обоснованию теории сверхтекучести и теории сверхпроводимости. Одним из наиболее выдающихся достижений Н. Н. Боголюбова является проведение строгого доказательства дисперсионных соотношений, исходящего только из самых основных принципов современной квантовой теории поля. Важность этих работ заключается в том, что появилась возможность экспериментальной проверки основ современной теории поля. Н. Н. Боголюбов решил проблему построения микроскопической теории сверхтекучести и об'яснил удивительное явление сверхпроводимости, волновавшее умы ученых многих стран.

Большую роль в современной химии для решения важных практических задач — биохимических процессов, полимеризации, окисления, галодирования и других играют реакции с участием свободных радикалов в растворах. Поэтому очень актуальными являются отмеченные Ленинской премией исследования профессора Горьковского Университета Г. А. Разуваева в области химии свободных радикалов в растворах. Работами Г. А. Разуваева установлен и изучен ряд интересных случаев цепного механизма реакций свободных радикалов в жидкой фазе, сделаны ценные выводы о зависимости реакционной способности органических радикалов от их строения и о преимущественном направлении процесса при атаке свободным радикалом молекулы растворителя.

Удостоенные Ленинской премии исследования профессора Н. М. Эмануэля, открывшего новые свойства и изучившего особенности цепных реакций, намечают новый этап в развитии учения о цепных реакциях. Особый интерес представляет открытие Н. М. Эмануэлем новых принципов стимулирования (инициирования) медленных цепных разветвленных, жидкофазных реакций путем разнообразных кратковременных воздействий, создающих в зоне реакции в нужную ее фазу большие количества свободных радикалов. Эти воздействия являются как бы начальным «толчком» для последующего, уже самостоятельного, развития цепной лавины химических реакций.

Большой вклад в развитие геологической науки внесли исследования академиками А. Г. Бетехтиным, А. Н. Заварицким, Д. С. Коржинским и членом-корреспондентом Академии наук СССР В. А. Николаевым процессов рудообразования, связанных с магматической деятельностью. Их работа имеет большое значение для поисков месторождений металлов, подавляющее число которых по своему происхождению связано с магматогенными образованиями.

К лучшим достижениям советской геологии принадлежит тектоническая карта СССР и сопредельных стран в масштабе 1:5000000, созданная под руководством академика Н. С. Шатского. По решению 20 сессии Международного геологического конгресса эта карта принята в качестве научной основы составления интернациональных карт Европы и мира.

Монография «Почвы южной части Сибири» К. П. Горшенина, профессора Омского сельскохозяйственного института им. С. М. Кирова, подводит итог почти сорокалетней деятельности этого крупнейшего почвоведа Сибири. Она широко используется при освоении огромных массивов целинных и залежных земель Сибири.

Новую область климатологии — климатологию теплового баланса создал М. И. Будыко с возглавляемым им коллективом научных работников главной геофизической обсерватории имени А. И. Воейкова. Работами М. И. Будыко впервые, в частности, доказано, что земная поверхность нагревает атмосферу турбулентным теплообменом, а не получает тепло из атмосферы, как это предполагали раньше. Выводы ученого и его сотрудников активно содействуют решению различных теоретических и практических задач — прогнозов погоды, мелиоративных мероприятий и т. д.

Капитальная монография академика С. Г. Струмилина «История черной металлургии в СССР» является оригинальным исследованием важнейшей отрасли народного хозяйства, сыгравшей огромную роль в развитии производительных сил нашей страны. В ней изложен обширный фактический и статистический материал, глубоко раскрывающий поставленные автором вопросы экономики дореволюционной России.

Труд члена-корреспондента Академии наук СССР, академика Академии наук Латвийской ССР Я. М. Эндзелина «Грамматика латышского языка» подводит итог более чем полувековой научной деятельности выдающегося советского ученого и может быть признан сейчас подлинной энциклопедией балтийского языкознания.

Среди работ в области техники, удостоенных Ленинских премий, трудно переоценить значение вклада, сделанного в технический прогресс В. Н. Кедринским, сотрудниками экспериментального научно-исследовательского института металлорежущих станков А. А. Барсуковым и Д. А. Захарьевым и главным технологом завода «Станкоконструкция» Д. А. Загрязкиным. На протяжении многих лет американская фирма «Глиссон» занимала монопольное положение в изготовлении станков для нарезных зубьев конических зубчатых колес. Советские конструкторы разработали свою оригинальную систему и метод нарезания подобных колес, позволившие создать станки, по своим технико-экономическим показателям превосходящие станки «Глиссон».

Большое значение для развития нашего металлургического производства имеют первые промышленные установки разливки стали, созданные под руководством академика И. П. Бардина работниками заводов «Красное Сормово» и Новотульского металлургического — Н. Н. Смеляковым, Н. Л. Командиным, К. П. Коротковым, Н. П. Майоровым, А. В. Хрипковым, М. Д. Грицуном, Г. В. Гурским и В. А. Казанским.

Начальнику механического цеха шахты Байдаевская Я. Я. Гуменнику и начальнику той же шахты М. С. Ковальчуку присуждена Ленинская премия за создание скоростного проходческого комбайна ПКГ.

Оригинальным изобретением, внесшим коренные изменения в технику строительства стальных резервуаров, является новый индустриальный метод строительства таких резервуаров из плоских полотнищ, сворачиваемых в рулоны, за разработку которого присуждена Ленинская премия Е. А. Игнатченко, Г. В. Раевскому, Е. К. Алексееву, В. М. Дидковскому, О. М. Иванцову, В. С. Корниенко, В. С. Ляхову и Б. В. Поповскому.

Академику М. П. Костенко и профессору Московского энергетического института В. А. Веникову присуждена Ленинская премия за создание электродинамических моделей для практических исследований мощных энергосистем, линий сверхдальных электропередач, энергоустановок и аппаратуры электрических станций. На этих моделях выполняются всевозможные исследования, связанные с созданием в нашей стране крупнейших энергосистем и их об'единением в единые линии электропередач.

Благодаря работам Ф. М. Герасимова и Д. П. Чехматаева решена чрезвычайно трудная и важная для нашей науки и народного хозяйства задача: впервые в Советском Союзе организовано производство диффракционных решеток, имеющих громадное значение в развитии спектрального анализа. Советские диффракционные решетки наиболее совершенные среди всех, изготовляемых в мире.

Широта охвата разнообразных проблем науки, техники, промышленности, глубина и новизна их постановки отличают работы лауреатов Ленинских премий этого года. Они говорят об общем поступательном развитии нашей науки и ее дальнейшем проникновении во все ветви народного хозяйства. В гуманных целях советской науки, в ее служении своему народу, в верности идеям ленинизма заложены сила и слава ученых страны социализма.

(ТАСС).

Большую помощь в освоении новых изделий из пластмасс оказывает молодым рабочим Барнаульского завода геофизической аппаратуры технолог Евгения Лаврова.

На снимке (слева направо): технолог Е. Лаврова, прессовщики Г. Матюшенко и Е. Сафонов.

Фото Б. Людиновского.

Предмайское социалистическое соревнование

Совершенствуют производство

Бригады Карпова и Маркина давно соревнуются между собой. Обе они работают хорошо, обе перевыполнили задания в первом квартале. И цех в целом идет на заводе впереди других цехов аппаратурно-механического завода.

Росту производительности труда способствует проведенная реконструкция револьверного участка. Станки расставлены в соответствии с технологией прямыми рядами. Раньше они стояли в беспорядке, и станочникам приходилось бегать с деталями по участку из конца в конец.

На днях в цехе испытывали электрическую печь. Результаты хорошие. Теперь обе бригады смогут еще выше поднять выработку.

Большую активность проявляет в цехе молодежь. По своей инициативе комсомольцы решили после смены навести здесь порядок, ликвидировать завал деталей. Так и сделали. Поднялась культура производства, а это способствует росту производительности труда.

Л. УСТИНОВА.

В целях экономии

Вступив в предмайское социалистическое соревнование, коллектив барнаульского завода «Металлоширпотреб» с каждым днем улучшает производственные показатели. Недавно здесь освоено производство новых ребристых труб, сейчас налаживается поделка радиаторов.

Особое внимание рабочие уделяют экономии материалов. Раньше отходы от раскроя ведер, умывальников, тазов и других жестяных изделий выбрасывались. Бригада т. Сигильницкого решила делать из них сшивные кровельные листы для нужд индивидуальных застройщиков.

Только за три месяца из пяти тонн отходов жести они сделали 1.300 сшивных листов, которых хватит для десяти крыш.

Все рабочие перевыполняют нормы

РУБЦОВСК. **(Наш соб. корр.).** Достойную встречу первомайскому празднику готовит коллектив ремонтного завода. В цехах, сменах развернулось социалистическое соревнование за выполнение производственного плана апреля и четырех месяцев на пять дней раньше срока.

Обязательства не расходятся с делами. Задание первой декады апреля перекрыто почти на 10 процентов. Серьезных успехов добились коллективы моторного цеха и цеха сцепок. Они уже заканчивают выполнение производственного задания второй декады текущего месяца.

Следуя примеру донецкого шахтера Николая Мамая, каждый производственник здесь намного перевыполняет сменные нормы выработки. В 3—4 раза перекрывают сменные задания слесари-сборщики Блощицын, Казаков. 250—170 процентов нормы — таков ежедневный показатель у прессовщиц Железновой, Губиной, токаря Ильина и многих других. По ним равняются все ремонтники.

Успехи боровлянских лесорубов

ТРОИЦК. **(Наш соб. корр.).** Отвечая на решения сессии Верховного Совета СССР, лесорубы Боровлянского леспромхоза добиваются новых успехов в труде. Боровлянцы закончили выполнение плана четырех месяцев. Став на предмайскую трудовую вахту, коллектив лесорубов решил месячный план в апреле выполнить за 20 рабочих дней.

Комплексная бригада лесорубов из Листвянского лесопункта, которой руководит Максим Усков, уже выполнила план пяти месяцев. Выработка на тракторо-смену в этой бригаде составляет 112 кубометров при плане 74 кубометра.

В Боровлянском леспромхозе с каждым днем все больше лесорубов становятся последователями Николая Мамая.

Высокой производительности труда лесорубы добиваются путем внедрения передовых методов. В леспромхозе получает широкое распространение пакетная погрузка древесины на лесовозы. Если раньше на лесовозы грузили древесину краном, который брал по одному бревну, то сейчас рационализаторы, сделав специальное приспособление, грузят на лесовоз за один прием 20 кубометров леса.

Встретить Первомай высокими трудовыми успехами, дать к этому дню много древесины сверх плана — за это борется сегодня дружный коллектив лесорубов Боровлянского леспромхоза.

Коммунист

Знакомство с Тимофеем Верхоланцевым, рассказы товарищей о нем напомнили из истории случай, который Владимир Ильич в числе других называл «работой по-революционному».

...Шел 1919 год. В один из первых коммунистических субботников 30 коммунистов «переставили» на одну треть версты паровой котел весом в 600 — 700 пудов. Тот самый котел, который не могли перекатить за две недели рабочие числом втрое больше.

Это были первые ростки сознательного, добровольного почина рабочих в развитии производительности труда. Владимир Ильич призывал всячески помогать их росту и «ухаживать» за ними.

Теперь инициативных людей, зачинателей хороших дел не перечесть. И один из них — коммунист Тимофей Верхоланцев, рабочий Алтайского вагоностроительного завода.

...Служба в армии подходила к концу. Все чаще и чаще рядовой Верхоланцев вспоминал родные места. Думал, чем заняться после службы, но на чем-то определенном остановиться не мог. Поэтому, когда через несколько дней после возвращения домой пошел устраиваться на работу, выбирать не стал. Предложили пойти работать в связь — согласился, лишь бы поскорее взяться за дело.

Прошло время, и Тимофей убедился, что работа эта не по нему. Тянуло к машинам. И вот он — на вагоностроительном заводе.

Здесь Верхоланцева направили в полускатно-тележечный цех. По многопудовым скатам, стоявшим рядами, по осям вагонов, которые лежали штабелями, он понял, что работа предстоит не из легких. Другой, может, попятился бы, но у Тимофея от увиденного захватило дух. Сила, мощь, размах — именно то, что просила душа, — покорили его.

— Нам очень нужен насадчик, — сказал мастер Геннадий Николаевич Благовещенский. — Только имейте в виду, что насадка бандажей — одна из самых трудоемких операций в цехе.

Вот это «имейте в виду» и задело за живое Тимофея. Он почувствовал по тону мастера недосказанное им: справишься ли ты, новичок, ведь тут нужен волевой человек.

Секретарь партбюро нового коммуниста принял приветливо:

— Хорошо, что выбрали эту специальность. Правда, придется трудновато. И учтите, от вас во многом будет зависеть выпуск вагонов.

Первый заводской день показался Верхоланцеву долгим. От непривычки устал, ломило плечи. Нагретые бандажи обдавали жаром, когда Тимофей опускал на центр увесистый молот. Руки горели.

Прошла неделя, другая. Освоился Тимофей с новой работой. А вскоре для всех стало привычным, что насадчик Верхоланцев вместе с напарником Владимиром Ильиным справляется с нормой задолго до смены. Постепенно привыкли и к его характеру: сам не мог сидеть без дела ни одной минуты и от других требовал, чтобы понапрасну не теряли времени.

Порой ему говорили:

— Ты норму выполнил, мы — тоже. О чем еще беспокоиться?

— Смена-то ведь не кончилась. Сколько еще можно сделать! — отвечал Верхоланцев.

Этот беспокойный человек умел убеждать рабочих. С ним соглашались.

Но никто не догадывался, что коммунист Верхоланцев задумал довести насадку колес до пятидесяти штук в смену. И он добился своего.

Произошло это так. Почти до половины марта завод не получал металла. Программа по выпуску 60-тонных вагонов находилась под угрозой срыва. Только усилиями всех рабочих можно было обеспечить выполнение плана. Верхоланцев, как и многие другие, хорошо понимал это.

В один из таких трудных дней Тимофей зашел в партийное бюро цеха. Большой, широкогрудый, он, казалось, весь дышал решимостью. В сильных руках держал листок бумаги.

— Вот обязательство. По почину Мамая... Хочу призвать всех полускатчиков ежедневно перевыполнять задания.

В партийном бюро внимательно отнеслись к инициативе коммуниста. Ведь его предложение — верный путь к выполнению программы.

И вот в цехе на видном месте появился фанерный лист, на котором крупными буквами был написан призыв Верхоланцева поддержать почин Николая Мамая.

Соревнование за перевыполнение норм началось.

С зажигающим вдохновением работал сам Тимофей. Работал без устали, берег каждую минуту. Выработка нарастала день ото дня. Вот уже 42 колеса — неплохой результат. Тимофей доволен. Но все-таки мало. Можно сделать еще больше. Вот уже сорок пять колес, сорок семь. Наконец — пятьдеят! И так почти каждый день.

Это и обрадовало, и удивило всех. Такой выработки на заводе еще не достигали. Немало насадчиков работало здесь. И они, бывало, блистали своим мастерством. Но пришел сюда коммунист, уверенный в своих силах, непоколебимый в своей решимости, и сделал то, что было не под силу другим.

Три смены токарей готовят теперь фронт работы для насадчика Тимофея Верхоланцева. Насадчиков остальных двух смен перевели на другие участки.

Огонек, зажженный Тимофеем Верхоланцевым, разгорелся в большое пламя. По примеру коммуниста в соревнование за перевыполнение норм включились десятки рабочих. На доске показателей соревнующихся по почину донецкого шахтера появляются все новые и новые фамилии. Достойными последователями Мамая стали токари Рогачов, Сартаков и Речкунов, слесарь-сборщик Кустриков, накатчик Косилов и многие другие.

В конце марта из заводских ворот выкатили несколько сверкающих краской 20-тонных и 60-тонных вагонов. Это были последние в счет месячного плана. Вместе со всеми успеху предприятия радовался партии рядовой Тимофей Лаврентьевич Верхоланцев.

Н. ПРОХОРОВА.

г. Чесноковка.

Бюро горкома о распространении почина Николая Мамая

БИЙСК. **(Наш соб. корр.).** Бюро Бийского горкома КПСС обсудило вопрос о развертывании на предприятиях города социалистического соревнования за повышение производительности труда по почину знатного шахтера Донбасса Николая Мамая.

Партийные и профсоюзные организации заводов — котельного, «Молмаш», ремонтного, «Продмаш» и других провели значительную работу по распространению почина Николая Мамая.

Однако на ряде промышленных предприятий города почин Николая Мамая еще не нашел широкого отклика. Бюро горкома наметило в связи с этим ряд практических мероприятий.

На примере жизни Ильича

Жизнь и деятельность В. И. Ленина — неисчерпаемый источник вдохновения для сотен миллионов строителей нового общества. Учителя Лебяжинской средней школы ведут настойчивую работу по воспитанию учащихся на примере жизни и деятельности Ильича.

Эта работа, естественно, требует от учителей серьезной подготовки, неустанного повышения идейно-теоретического уровня.

Партийная и профсоюзная организации организовали глубокое изучение преподавателями биографии В. И. Ленина. Затем состоялось 12 занятий, посвященных основным этапам жизни и деятельности вождя мирового пролетариата. Занятия носили характер семинаров, активное участие в них принимали все учителя. Таким путем были изучены основные положения ленинской теории, причем перед нами раскрывался процесс формирования характера Владимира Ильича, становления его мировоззрения.

Педагоги использовали не только имеющиеся в школе сочинения В. И. Ленина и книги о нем, но и воспоминания, письма старейших членов партии, присланные ими по нашей просьбе.

По установившейся традиции, годовщину со дня рождения В. И. Ленина мы отмечаем теоретическими конференциями. Темы выступлений на конференциях тесно связаны с задачами коммунистического воспитания трудящихся. Вот некоторые из них: «В. И. Ленин и Н. К. Крупская о задачах политехнического обучения в школе», «Посмотрите на карту РСФСР....», «Педагогическое значение писем В. И. Ленина к родным», «Кружок учащихся по изучению биографии В. И. Ленина в школе» и другие.

Опыт ленинского педагогического кружка сильно пригодился нам впоследствии, когда некоторые проверенные нами методы изучения жизни и деятельности В. И. Ленина мы решили перенести в среду учащихся. Центром этой работы стали комитет ВЛКСМ школы и организованный вскоре ленинский кружок учащихся. Программа работы этого кружка складывалась из следующих задач: сбор литературы о В. И. Ленине и его боевых соратниках, изучение отдельных работ В. И. Ленина, работа над сочинениями и рефератами, установление связей с музеем В. И. Ленина в Москве, его филиалами в нашей стране и за рубежом, переписка со старыми членами партии, знавшими В. И. Ленина, подготовка экспозиции школьного музея В. И. Ленина.

В письме членам ленинского кружка одна из старейших членов нашей партии Л. А. Фотиева писала: «Я не сомневаюсь, что вы изучали речь В. И. Ленина на III-м с'езде комсомола 2 октября 1920 года. Но по-товарищески советую еще и еще раз возвращаться к ней, вдумываясь в каждую фразу, в каждое слово этой замечательной, программной для комсомола речи». Следуя советам Л. А. Фотиевой, члены кружка посвятили несколько занятий изучению речи В. И. Ленина на третьем с'езде комсомола.

За три года работы члены ленинского кружка подготовили ряд рефератов и сочинений, которые зачитаны на общешкольных вечерах. Среди них обращают на себя внимание следующие работы: «Как учился В. И. Ленин» — медалиста А. Белогурова, «Ленин об изучении иностранных языков»—ученицы И. Кремер, «Как работал и отдыхал В. И. Ленин»—ученицы М. Котовой, «Ленин и партия — близнецы-братья»—ученицы В. Мухановой.

Художественная самодеятельность школы, как правило, готовит к ленинским вечерам специальную, тщательно подготовленную программу. Так, после доклада на тему «Ленин об изучении иностранных языков» учащиеся поставили концерт на немецком языке.

Интересный реферат, обсуждавшийся на комсомольском собрании школы, написала ученица девятого класса Раиса Шипулина. Тема ее реферата возникла в связи с получением обстоятельных воспоминаний о В. И. Ленине от Е. Д. Стасовой, члена партии с 1898 года. Обращаясь к членам нашего кружка, Е. Д. Стасова писала: «Посылаю вам мои воспоминания о Владимире Ильиче. Хочу верить, что они помогут вам в вашей работе». К письму были приложены личные воспоминания Е. Д. Стасовой. Воспоминания эти, прочитанные и обсужденные на заседании кружка, подсказали тему доклада: «Быть, как В. И. Ленин».

Останавливаясь на отдельных эпизодах воспоминаний Е. Д. Стасовой, воссоздающих черты характера В. И. Ленина, докладчица призвала учащихся школы быть такими же принципиальными, скромными, дисциплинированными, преданными делу нашей великой партии, каким был В. И. Ленин.

О Ленине написано много и обстоятельно, но вряд ли найдется такая книга, в которой бы исчерпывающе полно была воссоздана вся замечательная жизнь великого революционера. Может быть, только через долгие годы удастся собрать воедино многие и многие черточки его неповторимого, его величественного облика. Тем дороже для нас каждое новое воспоминание об этом бесконечно дорогом для нас человеке.

С большой любовью, с огромным воодушевлением взялись кружковцы за установление связей с теми, кто лично знал В. И. Ленина, кому посчастливилось бороться за наше счастье под его руководством. Учащиеся установили постоянную переписку с Г. М. Кржижановским, Ц. С. Зеликсон-Бобровской, Т. С. Кривовым, А. А. Андреевым, ряд писем мы получили от ныне покойного Г. И. Петровского.

Обращаясь к учащимся Лебяжинской школы, Т. С. Кривов писал: «Я член партии с 1905 года, участник трех великих русских революций, за революционную деятельность при царизме преследовался, сидел в тюрьмах; шесть лет сидел в каторжной тюрьме, носил ручные и ножные кандалы, но от избранного идеала не отказался и за победу нашей партии, за идеал социализма боролся до конца... Из старого поколения революционеров, работающих с В. И. Лениным, остается все меньше и меньше. Но на место одного ушедшего из рядов старейших строителей социализма приходят тысячи, сотни тысяч новых активных участников строительства социализма из молодежи. Вы — наша надежная смена, и вам мы должны передать все свои знания и опыт.

Вы совершенно правильно делаете, что серьезно беретесь за изучение истории партии, биографии В. И. Ленина и его соратников. Это верный путь. И похвально, что вы обращаетесь к опыту старых большевиков».

Большую поддержку оказал нам А. А. Андреев. По его просьбе Алтайский крайком КПСС передал в дар комсомольской организации школы библиотечку книг о В. И. Ленине, его учениках и соратниках.

Расширяя переписку, наши кружковцы установили связь с Центральным музеем В. И. Ленина в Москве и его филиалами в Ленинграде, Ульяновске, Казани, Куйбышеве, селе Шушенском. Письма, фотографии и документы мы получили также из-за рубежа, из музеев В. И. Ленина в Праге, Варшаве, Хельсинки, Лейпциге. Проживающие в Лейпциге Курт и Марта Ремер, у которых жил В. И. Ленин в 1913—1914 годах, прислали нам несколько фотографий и сообщили интересные подробности о жизни В. И. Ленина в эмиграции.

Всего нам удалось получить из ленинских музеев около ста пятидесяти экспонатов, которые стали основой школьного музея. К 88-й годовщине со дня рождения В. И. Ленина учащиеся подготовили к открытию наш школьный музей В. И. Ленина.

Экспозиция музея отражает основные этапы жизни и деятельности В. И. Ленина. В музее — шесть разделов, каждым из которых заведует один из учащихся старших классов. Видное место занимает раздел «Мы — юные ленинцы!». Он отражает успехи школьного коллектива. Здесь представлены фотографии отличников школы, лучшие сочинения и контрольные работы по математике, изделия, выполненные учащимися в школьных мастерских, самодельные приборы и модели. Здесь же показана работа пионерского отряда имени М. В. Фрунзе, пионеры которого помогают выращивать телят колхозу имени В. И. Ленина.

О делах школьной производственной бригады, созданной в 1956 году, рассказывают диаграммы, фотоснимки и другие материалы. Если в 1956 году в производственной бригаде участвовало 28 человек, которые выработали 3.500 трудодней, то в 1957 году бригада состояла уже из 63 человек, которые заработали 7.700 трудодней. 13 учащихся награждены медалями «За освоение целинных земель». Здесь же, в этом разделе, находится вымпел с силуэтом В. И. Ленина, который завоевало в упорном соревновании на колхозных полях первое звено школьной производственной бригады. Вымпел является как бы символом того, что члены бригады следуют заветам Ильича.

Хранятся в нашем музее и материалы, особенно дорогие нам: книги старых большевиков о В. И. Ленине с автографами авторов, приветственный адрес Алтайского крайкома КПСС комитету ВЛКСМ школы в связи с 87-летием со дня рождения В. И. Ленина, фотографии В. И. Ленина, сделанные старейшим советским фотографом П. А. Оцупом, приславшим нам теплое сердечное письмо. Известный советский скульптор З. Азгур подарил нам фотографии своей последней работы «В. И. Ленин с девочкой». Краевой институт усовершенствования учителей преподнес скульптурное изображение Ленина-гимназиста. Все эти материалы занимают в школьном музее почетное место.

Одновременно мы начали работу по изучению жизни и деятельности соратников В. И. Ленина. Пионерские отряды и комсомольские группы уже начали изучать жизнь и революционную деятельность И. В. Сталина, Я. М. Свердлова, Ф. Э. Дзержинского, М. И. Калинина, С. М. Кирова, М. В. Фрунзе, И. В. Бабушкина.

Интересный материал о жизни М. В. Фрунзе получили пионеры отряда 6-го класса «А» из музея М. В. Фрунзе в городе Фрунзе и от слушателей Военной Академии имени М. В. Фрунзе. Содержательно прошел пионерский сбор отряда, посвященный жизни и деятельности М. В. Фрунзе.

Работа нашего коллектива по изучению жизни и деятельности В. И. Ленина и его соратников — выдающихся деятелей Коммунистической партии — еще только начата, ее продолжение сулит нам много интересного и ценного. В школе сложились хорошие традиции: проведение торжественных ленинских линеек, соревнование между учащимися за право подписания писем старым большевикам, активное участие школьного коллектива в производственной работе колхоза имени В. И. Ленина. И самое главное — стремление жить и учиться по-ленински, прочно овладевшее сознанием пионеров и комсомольцев школы и убедительно подкрепляемое конкретными общественно полезными делами.

Образ вечно живого Ильича — гениального народного вождя и «самого человечного человека» — вдохновляет нас на новые и новые поиски в воспитании строителей будущего коммунистического общества.

И. ЭЙЗЛЕР,
директор Лебяжинской средней школы,
Н. ЗУБАРЕВ,
преподаватель истории.

Павловский район.

За высокое качество всех полевых работ

Механизатор! В твоих руках мощная техника, умело используй ее на полную силу!

* * *

За звание бригады высокой культуры земледелия

Нынешняя весна волнует нас, хлеборобов, по-особому. В действие вступил Закон о дальнейшем развитии колхозного строя и реорганизации машинно-тракторных станций. Мудрое решение нашей партии дало простор инициативе колхозных хлеборобов. На земле стал один хозяин — колхоз. Впервые нынче в поле выходят у нас свои, колхозные тракторы, которыми управляют колхозные механизаторы.

Наша комплексная бригада сейчас полностью укомплектована, механизаторы вступили в колхоз, приняли от МТС всю необходимую технику. Они организованно ведут задержание талых вод.

Перед началом полевых работ у нас состоялось бригадное собрание. Члены коллектива с большим под'емом говорили о необходимости усилить трудовое напряжение, лучше использовать технику на севе. Мы обсудили обращение членов бригады Г. Буханько и решили включиться в соревнование за право называться бригадой высокой культуры земледелия. Носить такое почетное звание — значит строго соблюдать агротехнику, получить высокий урожай всех культур.

В бригаде разработан план агротехники для каждого поля. Любой член бригады знает, к примеру, что 2-е, 6-е и 7-е поля дважды будут перед севом прокультивированы, что на третьем и четвертом полях у нас много сорняков и, чтобы их уничтожить, мы проведем здесь культивацию трижды.

Еще с осени бригада заготовила 1.100 гектаров зяби. Но есть что пахать и весной. Механизаторы внимательно следят за поспеванием почвы, чтобы скорее начать вспашку. Дело организуем так, чтобы пахоту закончить в кратчайший срок. Машины будут работать в две смены, круглосуточно.

Пшеницей бригада засевает 1.177 гектаров. Семена у нас готовы. Очистили мы их еще с осени и сейчас протравливаем. Сев пшеницы решили провести за десять дней. Два агрегата сеялок, по нашим расчетам, в день будут засевать по 120—140 гектаров. Предусмотрены бесперебойная подвозка семян в поле, быстрая загрузка сеялок.

Высокое качество сева — это главное. Каждый сеяльщик в бригаде хорошо проинструктирован, знает требования агротехники и обязался их неуклонно выполнять. Члены бригады решили слов на ветер не бросать и получить нынче не менее 120 пудов хлеба с гектара.

Большое внимание уделим кукурузе. Нынче получим не менее 300 центнеров зеленой массы с гектара. Под кукурузу выбрали хорошие земли. В почву внесли органические удобрения, готовим тщательно семена.

Посев кукурузы проведем только квадратно-гнездовым способом. В бригаде есть мастера выращивания этой культуры — тракторист Александр Архипов и комбайнер Федор Мылтусов. Они обязались посеять кукурузу за четыре дня.

Наша бригада будет активно бороться за то, чтобы провести сев на высоком агротехническом уровне.

С. ФИЛОНОВ,
бригадир колхоза имени Калинина.

Ребрихинский район.

Агрегаты стоят наготове

Наш колхоз, как и другие сельхозартели района, воодушевленный историческими решениями февральского Пленума ЦК КПСС и сессии Верховного Совета СССР, взял обязательство получить урожай зерновых не менее 100 пудов с гектара, а также добиться высоких урожаев всех других сельскохозяйственных культур.

Урожай сам не придет, его нужно завоевать, повысить культуру земледелия. Нынче мы 80 процентов всей площади зерновых посеем перекрестным и узкорядным способами. Широко применим прикатывание почвы. Проведем воздушно-тепловой обогрев семян и ряд других агротехнических мероприятий.

В этом году мы можем смелее идти на применение передовых агротехнических приемов, потому что теперь техника в наших руках. Мы купили 22 трактора и прицепные сельскохозяйственные машины. Нужно сказать, что коллектив Октябрьской МТС добросовестно отнесся к передаче нам машин. Все тракторы надежно подготовлены к весенне-полевым работам. В колхозе организованы три производственных бригады. Во главе их правление колхоза поставило механизаторов, хорошо знающих не только машины, но и агротехнику. Бригады приступили к полевым работам.

П. БИРЮКОВ,
председатель колхоза имени Калинина.

Романовский район.

Овощеводы готовятся к севу

Труженики колхоза имени Сталина Марушинского района издавна славятся своим умением выращивать высокие урожаи овощей. В прошлом году, например, было собрано по 2,72 центнера семян огурцов с каждого гектара. Неплохо уродились капуста, горох, морковь.

Овощеводство стало играть серьезную роль в колхозной экономике. Реализация овощей принесла в прошлом году в кассу артели 1.634,5 тысячи рублей — более трети всех колхозных доходов.

Успех овощеводов — результат высокой культуры земледелия, хорошей организации труда.

Подсчитав свои возможности, колхозники артели взяли на себя повышенные обязательства по выращиванию овощных культур и сдаче семян государству.

В настоящее время овощеводы, тщательно проверив технику и семена, вывозят на поля местные и минеральные удобрения. Уже вывезено 320 тонн навоза. В колхозе заготовлено 470 центнеров золы, 20 центнеров птичьего помета и необходимое количество минеральных удобрений.

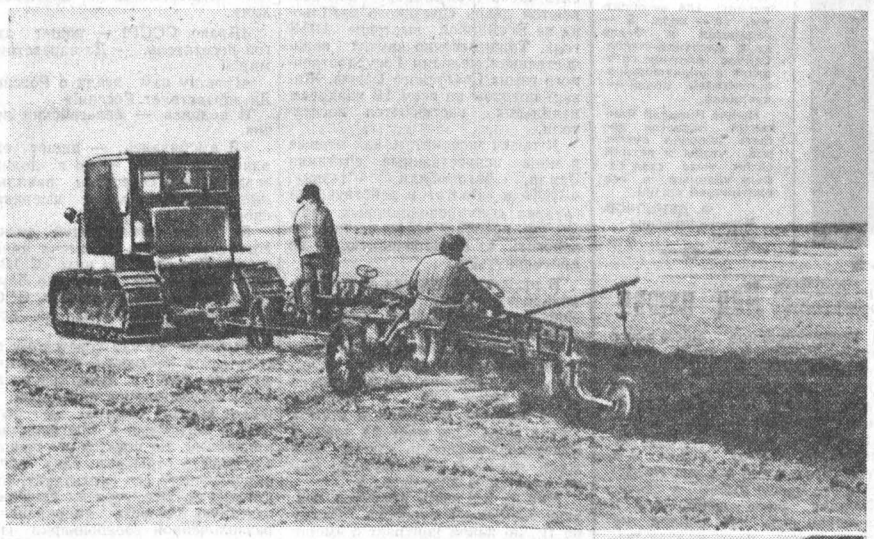

Тракторы поднимают целину

В нынешнем году рабочие Славгородского совхоза решили собрать не менее 3 миллионов пудов добротного зерна. В совхозе полностью подготовлен тракторный парк, сельскохозяйственный инвентарь. Все готово к упорной борьбе за хлеб. Механизаторы Славгородского, Покровского, Михайловского, Катунского и других отделений уже вывели тракторы в поле и полным ходом ведут выборочное боронование зяби и весновспашку. Тракторно-полеводческая бригада, руководимая т. Недорубом, из Славгородского отделения на 90 гектарах поднимает целину.

Особенно напряженно в эти дни трудятся на пахоте целины трактористы Славгородского отделения тт. Антонюк и Юрко, прицепщики тт. Вибе и Дендерфер. На боронованиии зяби образцы в работе показывают механизаторы А. Гаян из Покровского отделения, Васильев, Штоль, Жук и другие из Баевского отделения. 110—120 процентов — такова сменная выработка каждого из них.

Совхозу в этом году предстоит засеять 45 тысяч гектаров пшеницы и 5 тысяч гектаров кукурузы. В отделениях полностью очищены и доведены до кондиции все семена. Заканчивается протравливание семян ядохимикатами, которое ведется с помощью механизмов.

В эти дни на центральной усадьбе совхоза проходит семинар машинистов квадратно-гнездовых сеялок.

Дирекция, партком и рабочком совхоза разработали и утвердили условия социалистического соревнования.

Борьба за высокий урожай в Славгородском совхозе началась. В ответ на первомайские Призывы ЦК КПСС коллектив совхоза обязался весенний сев провести быстро, на высоком агротехническом уровне.

А. ФРИШКО,
редактор совхозной многотиражной газеты «Кулундинец».

Славгородский район.

На снимках: внизу — управляющий Славгородским отделением т. Бродин дает напутствие перед работой трактористу т. Юрко. Вверху — агрегат тракториста Юрко делает первую борозду на целинном массиве.

Фото автора.

В Усть-Пристани собираются сеять некондиционными семенами

В колхозе «Большевик» года два тому назад произошел такой случай с семенами. Сортовые семена получали со складов райсемхоза «20 лет Октября» прямо во время сева. Семена были отличные, высококондиционные. Так по крайней мере значилось в накладных. Но стоило эти семена провезти 7 километров, т. е. от Усть-Пристани до второй полеводческой бригады колхоза «Большевик», как они оказывались некондиционными.

В чем дело? Неужели райсемхоз обманул? В колхозе подняли шум, вмешались районные организации. Проверили качество семян из того же запаса, откуда отгружал зерно колхоз «Большевик». Семена были отличные. Тогда посмотрели, как доставляет колхоз семена в свои бригады, и тут выяснилось многое. Во-первых, возили семена в чем попало: в грязных бричках с остатками различных семян сорняков и злаковых, в машинах, кузова которых не очищались. Ссыпали семена на плохо очищенный ток. Случайные люди без контроля агронома нагружали зерно в любую непроверенную тару и везли к сеялкам, которые также не отличались особой чистотой и нередко были настоящими рассадниками сорняков.

Об этом случае с семенами вспомнили на одном из семинаров, который проводил райком партии с агрономами и другими специалистами колхозного производства в феврале. Все соглашались, что семена требуют большого к себе внимания. И несмотря на это, из года в год в районе находятся хозяйства, которые очень небрежно, невнимательно относятся к семенам.

Совсем недавно выяснилось вдруг, что совхоз Краснодарский до сих пор не может добиться кондиционности своих семян. Из 29.705 центнеров до кондиции доведено здесь всего около 4 тысяч центнеров пшеницы, остальные семена не годятся по засоренности. Неужели нечем очищать их в совхозе? Есть здесь разные зерноочистительные машины, но используются они неправильно. Вместо того, чтобы пустить зерно сначала через клейтон, его прямо из вороха гонят на ВИМ, и делают большую ошибку. ВИМ забивается пожнивными остатками, зерно не протрясается как следует, и сорняки остаются в семенах.

Некондиционно по засоренности большое количество семян и в некоторых колхозах района. Вот, например, в колхозе «Власть Советов» около тысячи центнеров семян пшеницы засорено, а повторную обработку здесь не организовали.

Такое же положение в колхозе имени Калинина. Только в двух колхозах района — «20 лет Октября» и «Красный Октябрь» очищены семена овса, в остальных он заовсюжен, и даже попыток не предпринимается, чтобы его очистить.

Ни одно хозяйство в районе, кроме райсемхоза «20 лет Октября», еще не приступило к протравливанию семян. Не ведется обогрев семенного зерна. В районе не хватает сортовых семян некоторых культур, например, проса. Правда, есть наряд на получение семян этой культуры в Алейске, но никто туда еще не ездил.

Много разговоров ежегодно ведется в Усть-Пристани о налаживании семенного хозяйства. Имеется по этому поводу не одно постановление райисполкома. Но решения остаются обычно на бумаге, не доводятся до конца. В результате большинство хозяйств сеет некондиционными семенами. Есть опасность, что такая история повторится и нынче. Этого нельзя допустить.

А. ДЕМЧЕНКО.
(Наш соб. корр.).

Усть-Пристанский район.

Проведем сев в лучшие сроки

Коллектив нашего совхоза обязался получить нынче высокий урожай. Большая работа для успешного решения этой задачи уже проведена. Но много дел еще впереди.

Совхоз не имеет ремонтной мастерской. Но работы по подготовке техники к весне были организованы четко. Решающую роль в этом сыграло соревнование среди ремонтников. Особенно хорошо потрудились Павел Белобородов, Владимир Федоренко, Иван Афонин, Петр Гоман.

Сейчас ремонт тракторов в совхозе закончен. Скоро подготовим сельхозинвентарь и укомплектуем агрегаты.

Позаботились мы о качестве семян. Их очистку закончили ко дню выборов в Верховный Совет СССР. С наступлением теплых дней организовали воздушно-тепловой обогрев. Сейчас протравливаем семена.

Полностью завезены горючее, минеральные удобрения. Заканчиваются последние приготовления на полевых станах. Одним словом, все в полной боевой готовности.

Совхозные тракторы уже вышли в поле, задерживают талые воды. Это, собственно, продолжение мер по накоплению влаги в почве. К этому мы начали готовиться еще с осени. Мы в прошлом году применили новшество — провели на 2.000 гектарах лущение стерни одновременно с жаткой, сохранив полосы стерневых кулис. Наряду с другими, этот прием позволил накопить на полях снега больше, чем в прошлые годы.

В эти дни работу организовали так. Идущий по полю трактор ДТ-54 с бульдозером очищал от снега взлущенную полосу, раздвигал его на невзлущенные полосы. Создался различный фон поля, что, с одной стороны, способствовало быстрому оттаиванию почвы, а с другой — замедленному таянию снега. В целом же это позволит лучше использовать влагу.

С приемами задержания талых вод наши механизаторы хорошо ознакомились и добиваются высоких результатов. Особенно хорошо работает тракторист Давыд Вазем.

Нынче в совхозе большое значение придается повышению культуры земледелия. Каждый механизатор должен не только перевыполнять нормы на севе, но непременно добиваться высокого качества работ. Поэтому организуем встречи молодых механизаторов с опытными. На днях проведем общесовхозный семинар, на котором его участники обменяются мнениями по вопросам организации работ и повышения культуры земледелия.

По примеру прошлого года каждому участнику полевых работ вручим так называемую «Посевную путевку». В ней изложены задачи совхоза на весеннем севе 1958 года, условия социалистического соревнования, основные требования к проведению всех работ, нормы выработки, оплата труда и расход горючего. Путевка печатается типографским способом. Это — маленькая книжечка в 32 странички, которую удобно хранить в кармане.

Используя опыт, накопленный раньше, достижения передовых хозяйств, мы разработали комплекс агроприемов применительно к особенностям каждого поля.

В общих чертах эти приемы таковы. Весновспашку проведем плугами с предплужниками. Глубина пахоты в большинстве случаев будет составлять 14—16 сантиметров, а на сильно засоренных полях — 28—30 сантиметров. Причем, направление пахоты по сравнению с предыдущим обязательно изменится.

Чтобы удержать влагу, применим боронование вслед за пахотой, причем в два следа. Затем еще раз — двухследное боронование, но в другом направлении, поперек предыдущего. По мере подсыхания почвы пробороним за три дня сцепом борон в два следа зябь и пары. И тоже поперек пахоты. Мы считаем, что боронование полей в разных направлениях не только позволит выровнять поля, но и сохранит влагу, так нужную растениям. Проводя работы перекрестно, мы к тому же хорошо заделаем концы полей.

Для уничтожения сорняков применим двойную культивацию. Предпосевную культивацию и боронование проведем и на тех полях, которые окажутся чистыми от сорняков.

Определили мы также сроки и направление сева. На первых порах глубина заделки семян составит три-четыре, а затем пять-шесть сантиметров. Закончим сев за 10 рабочих дней.

Высевать будем сначала твердую пшеницу, а затем — мягкую. Нормы высева семян твердых пшениц решили увеличить до 180 килограммов на гектар, мягких — до 160 килограммов. Значительные площади засеем узкорядно и перекрестно.

Мы хорошо понимаем, что составить планы не так уж сложно. Гораздо труднее их осуществить. Но мы этого добьемся. Труженики совхоза не пожалеют сил, энергии и знаний, чтобы сделать нынешнюю весну весной высокой агротехники.

А. ШНЕЙДМЮЛЛЕР,
главный агроном Шарчинского совхоза.

Шарчинский район.

На словах, как на гуслях...

Весна властно вступает в свои права. А в колхозе имени Сталина правление ведет себя так, словно до сева остались не считанные дни.

Чтобы сеять, нужны, как известно, хорошие семена, но в артели их нет, и не чувствуется, чтобы о них заботились.

А что же делает колхозный агроном? У входа в помещение конторы висит пожелтевший боевой листок, в котором агроном т. Орлов с понятным жаром утверждает, что своевременная подготовка семян — дело чести хлеборобов. Хорошие слова! Но этим, собственно, и ограничился «вклад» т. Орлова в организацию подготовки семян к севу.

Из 7.918 центнеров семян зерновых, которыми располагает колхоз, большая часть имеет низкую всхожесть. Можно было бы использовать оставшееся время для обмена семян, тем более, что на хлебоприемном пункте в достатке имеется пшеница замечательного сорта Гордейформе 10.

Так и поступил бы заботливый хозяин. Но т. Орлов решил сеять имеющимися семенами. И правление колхоза с ним согласилось.

Напрашивается вопрос: чувствуют ли руководители колхоза имени Сталина, его председатель т. Долин свою ответственность перед коллективом? Думают ли они выправлять создавшееся положение?

На этот же вопрос не мешало бы ответить и правлению артели имени Карла Маркса. Здесь такая же картина: более трех тысяч центнеров семян подлежит обмену, но ничего пока не делается. Зимой в колхозе ссылались на холода, а весной на распутицу.

Главный агроном Ключевской МТС, которая обслуживает этот колхоз, т. Кузякин может произнести немало красивых фраз о высокой культуре земледелия. Но когда речь зашла о конкретных делах, т. Кузякин только руками разводит.

Ширится фронт полевых работ в Ключевском районе. Но уже первые дни показали, что во многих хозяйствах не готовы к посевной кампании. Надо исправлять недостатки, не теряя ни одной минуты.

Н. МУРАТОВ.
(Наш соб. корр.).

Ключевской район.

Наша цель — 3.000 килограммов молока

(Из опыта животноводов колхоза «Рассвет» Шипуновского района)

Не так давно наш колхоз по надоям молока на корову был середняком в районе. В прошлом году мы вышли в число передовых хозяйств, получив от коровы 2.654 килограмма молока. Это на 754 килограмма больше, чем в предыдущем году.

Начался новый, 1958 год. Наши доярки, все животноводы темпов не снижают, а, наоборот, повышают их. С начала года надой молока от коровы в среднем по колхозу превысил 700 килограммов. На четвертой ферме (заведующий фермой Петр Мошкин) суточный надой на корову составляет 9,3 килограмма, а по колхозу — 8,5 килограмма. Артель в феврале выполнила квартальный план сдачи молока государству и сейчас сдает его сверх плана.

Как это произошло, почему мы сумели выйти вперед? Потому ли, что нам «просто повезло», или здесь имеются другие, закономерные причины?

ЯГОДКА ДАЕТ ПОТОМСТВО

Повышение продуктивности общественного животноводства — это прежде всего результат улучшения породного состава стада. Эта работа проводится в колхозе уже несколько лет. Начинали с малого. Например, корова Ягодка давала больше двадцати литров молока в сутки. Когда она растелилась, доярки решили сберечь телочку. Специалисты завели специальную «Книгу учета маточного поголовья и выращивания молодняка». В книгу записали клички матери, отца и народившейся телочки — Ялта — и другие сведения. В шесть месяцев Ялту перевели в отдельное стадо телок, полученных от таких же высокоудойных коров.

В этом стаде она содержалась до двух лет. Потом ее перевели в стадо нетелей. Когда корова растелилась, телочку от ее приплода также записали в «Книгу» и содержат в таких же условиях. На всех трех фермах ведется ежегодно аналогичный учет.

И это оправдало себя. Отобранные телки, как правило, молока дают не меньше, чем матери.

Тщательно отбираем молодняк и при покупке скота у населения. Только в прошлом году 42 коровы и 76 новотелок, закупленных у населения, пошли на пополнение и обновление дойного стада.

Большое внимание уделяем организации правильного раздоя. Опытные доярки ежегодно при постановке на зимовку скота получают примерно 5—6 первотелок и раздаивают их. При этом широко применяется массаж вымени. Первотелок при раздаивании доят до 6—7 раз в сутки: по усмотрению доярки. Но общее правило таково: первотелок, полученных от более высокопродуктивных коров, доят чаще.

Через год первотелки передаются молодой доярке.

Разумеется, доярка, раздаивающая первотелок, получает более высокую оплату.

КАК ПОКОРМИШЬ КОРОВУ, ТАК ЕЕ И ПОДОИШЬ

Эта истина известна каждому животноводу. Но вначале наши животноводы истолковывали ее односторонне. Они стремились дать больше корма корове, а о том, чтобы скормить его с наибольшей эффективностью, — над этим не задумывались. Кормовые планы, рационы кормления составляли «приблизительные», выдавали корма животным без веса, на глазок.

Теперь с этим покончено. Рационы составляются с точным учетом количества кормовых единиц и белков, необходимых для организма животного. Корма выдаются по весу. Рацион, установленный зоотехником, и распорядок дня стали на фермах законом.

Рацион кормления сейчас таков. В день корове скармливают 30 килограммов силоса, 25 — соломы, 2 килограмма сена, 20 — свекловичного жома. Сеном коров кормят только перед и после отела. Солому измельчают на соломорезках, перемешивают с силосом и концентратами, поливают соленой водой и в таком виде скармливают коровам.

Раньше мы кормили коров три раза в сутки. В прошлом году перешли на четырехкратное кормление. С начала этого года стали кормить шесть раз. И надо сказать, что коровы поедают корма, особенно грубые, лучше.

Для получения высоких надоев, особенно в осенние месяцы, многое дает скармливание коровам корнеплодов. В прошлом году колхоз имел 180 гектаров кормовой свеклы и 50 гектаров картофеля. Свекла и часть картофеля пошли на молочные фермы.

Нынче мы решили еще укрепить кормовую базу. Намечено расширить посевы трав. У нас есть 100 гектаров эспарцета и 100 — житняка прошлогоднего посева. Весной дополнительно вспашем целину, где посеем зерновые культуры, а взамен этого на старопахотных землях посеем 400 гектаров могара.

В этом году будем выращивать свеклу на 200 гектарах, а на 100 — картофель. Чтобы получить высокий урожай этих культур, колхозники решили: каждая семья, вплоть до председателя артели, должна вырастить, убрать и сдать на колхозные склады корнеплоды с площади в полгектара.

От своевременного поения также зависят надои. В прошлом году в типовых коровниках были автопоилки, а на шестой ферме не было. И как результат, надои здесь были намного ниже. Поэтому еще прошлой осенью здесь тоже утеплили помещения и установили автопоилки. Результаты не замедлили сказаться. Нынче надои на этой ферме ничуть не ниже, чем на других.

НАШИ КАДРЫ

Подбор кадров на фермы — в колхозе проблема давно решенная. В основном доярки у нас опытные, проработавшие на фермах несколько лет. И трудятся они от души, хорошо. Так, Екатерина Белоедова, Вера Попова, Мария Гранкина, Мария Казанцева идут впереди всех по надоям молока на корову.

Но и молодежь не отстает. Степанида Гуреева, Екатерина Джурко, Александра Дедова работают доярками не так уж давно, но догоняют опытных доярок.

Многое зависит от организации труда, от заботы о людях, от их расстановки.

Взять хотя бы такой вопрос, как воспитание молодых доярок. Каждая из них получает подготовленную, раздоенную группу коров. Ей помогает, советует опытная доярка, ибо в колхозе узаконено шефство опытных животноводов над молодежью. Если в прошлом году это делала только Екатерина Белоедова, то теперь шефствуют над молодежью все опытные доярки.

Правление, партийная организация колхоза стремятся воспитывать у животноводов чувство гордости за свою профессию и преемственность. Мы всячески поощряем тех юношей и девушек, которые заменяют своих родителей, идут на фермы. Много лет проработала в животноводстве Анна Судакова. В прошлом году она заболела. Тогда ее заменила дочь Людмила. А нынче стала дояркой и сестра Людмилы — Нина.

Доярки наши окружены всеобщим почетом, им и премии, и благодарности. Им первым в личные хозяйства подвозят дрова и корма для скота. Даже в магазине товары дояркам отпускаются вне очереди.

Дополнительная денежная оплата труда животноводов тоже играет свою роль. Начисляется она ежемесячно. В прошлом году некоторые доярки получили по одной — полторы тысячи рублей дополнительно.

Раньше дополнительную оплату мы выдавали только за надои и сохранение телят. Затем, по требованию доярок, ввели в условия новый показатель — жирность молока. Если жирность выше базисной, то выше дополнительная оплата, и наоборот. Это привело к тому, что не только надои, но и жирность молока повысилась. В прошлом году она была значительно выше базисной.

Дополнительную оплату получают также скотники. Лучших премируем. Мы на эти цели денег не жалеем.

Могут возразить: вы не боретесь за снижение себестоимости продукции. Нет, мы боремся, но по-другому. Например, основную массу кормов подвезли с осени конным транспортом. Это обошлось намного дешевле, чем зимой, по бездорожью. На фермах сократили всех сторожей.

Раньше кучи навоза заправляли весной. А теперь это делают скотники сразу. Только на этом мы экономим 10—12 тысяч трудодней. И экономии достигаем, и удобрения на поля вносим.

На этом и многом другом добиваемся снижения себестоимости молока. В прошлом году килограмм молока нам обошелся в 88 копеек. Нынче думаем довести его стоимость до 60 копеек.

Конечно, есть у нас недостатки, есть и резервы для повышения надоев. И наш колхозный актив, животноводы стараются еще лучше поставить животноводство.

В начале года животноводы артели брали обязательства надоить в среднем от коровы по 2.800 килограммов молока. В дни, когда вышло в свет решение февральского Пленума ЦК КПСС о дальнейшем развитии колхозного строя и реорганизации МТС, доярки пересмотрели обязательства, решили бороться за 3.000 килограммов молока в год. Результаты их работы, горячее стремление в ответ на исторические решения сессии Верховного Совета СССР работать еще лучше служат порукой тому, что слово свое они сдержат с честью.

И. ТЕГА,
председатель колхоза «Рассвет».
А. ЯКУБА,
зоотехник колхоза.

По материалам „Алтайской правды"

«На инкубаторной станции тишина»

Под таким заголовком была опубликована критическая корреспонденция в № 61 «Алтайской правды».

Председатель Марушинского райисполкома т. Шипулин сообщил редакции, что коллектив Марушинской инкубаторной станции исправил допущенные недостатки. В начале апреля на станции заложены первые 10.000 штук куриных и 1.700 штук утиных яиц. В дальнейшем через каждые два-три дня закладывалось по 10.000 штук куриных и утиных яиц. Это даст возможность обеспечить все хозяйства района цыплятами и утятами.

По Алтаю

В честь сорокалетия пожарной охраны

Порывистый ветер резко рванул первую, еще робкую желтую струйку, и над домом быстро расцвел пышный дымный султан. Над площадью Свободы разнесся пронзительный сигнал сирены, и, вырвавшись из переулка, к горящему зданию стремительно понеслась красная машина—пожарная автомеханическая лестница. Несколько секунд, и лестница уже на уровне крыши. По ней быстро карабкаются люди в брезентовых куртках, таща за собой длинный пожарный рукав. Он округляется, мощная водяная струя с силой бьет туда, откуда выползают облака дыма. И пожар сдается людям.

Но это был не «настоящий пожар». Так начались показ пожарной техники и соревнования по пожарно-прикладному спорту Барнаульского гарнизона в честь исполнившегося на днях сорокалетия пожарной охраны. Трудящиеся краевого центра увидели на площади Свободы автоцистерны емкостью от одной до пяти тысяч литров, насосы, подающие от 1.200 до 2.300 литров воды в минуту, 32-метровую автолестницу.

Дается старт специальной эстафеты 4×100 метров. В соревновании 1-й и 2-й пожарных частей побеждает 1-я. А вот на старте выстраиваются команды добровольных пожарных дружин спичечной фабрики и Западного поселка. Обе они — одни из лучших в Барнауле. Эстафета сложная, и для победы надо приложить немало усилий. Здесь все, как в боевой обстановке. Пожарные в своем тяжелом снаряжении бегут по буму, перелазят через забор со стволом в руках, присоединяют рукав к источнику воды, а потом огнетушителями гасят горящую жидкость. Обе команды идут почти наравне, но на последнем этапе представитель Западного поселка более умело «подрезает» пламя пенной струей, и оно гаснет быстрее, чем у его соперника. Побеждают пожарные Западного поселка.

Площадь снова в дыму. На этот раз показывается сравнительное тушение горящей жидкости водой и пеной. Пена — последнее достижение пожарной техники — быстро гасит «пожар».

На асфальт площади бьют тугие струи воды. Это идет показ работы пожарного ствола, через который подается около двух тысяч литров воды в минуту.

Показ пожарной техники и соревнования вызвали большой интерес у трудящихся Барнаула.

На снимке: в борьбе с «пожаром».
Фото Н. Калинина.

САМАЯ УДАЧНАЯ ЗИМА

Ушла из наших краев суровая сибирская зима. И больше всех о ней, пожалуй, жалели охотники-промысловики. Ведь она — лучшее время для добычи пушного зверя. А у охотника Николая Пантыгина нынешняя зима была самой удачной в его жизни. За три месяца он сдал заготбазе 26 шкурок лисицы, 184 — ондатры, 10 — хоря, 6 — горностая и более двух десятков—зайца. Сейчас охотник готовится к уничтожению вредителей полей — сусликов.

Нынче Николай Пантыгин надеется добыть столько сусликов, чтобы и летний сезон тоже стал самым удачным в его охотничьей жизни.

Ф. ДЕМЬЯНОВ.
Усть-Калманский район.

—o—

ФОНАРИ ГАСНУТ САМИ СОБОЙ

К технике Яков Михайлович Гришин пристрастился с малолетства. Сейчас он работает старшим электриком в колхозе «Путь Сталина». Он придумал и сделал немало полезного.

Сейчас в колхозном поселке по утрам и вечерам автоматически выключаются и включаются уличные фонари. Лампочки стали гаснуть сами собой после того, как Гришин сделал специальный прибор.

Недавно Яков Михайлович сконструировал еще один прибор, автоматически подающий воду в чан на колхозной ферме.

И так в любом деле. За что бы ни брался Яков Михайлович, он везде пытается найти возможность переложить труд с плеч человека на механизмы.

Г. СУХОРУКОВ.
Локтевский район.

—o—

Из блокнота натуралиста

Лед пошел

Величественное зрелище представляет из себя река, сбрасывающая зимние оковы. Огромным льдинам делается тесно на воде, они с глухим шумом врезаются в крутой берег, сталкиваются друг с другом, ломаются, встают дыбом и с грохотом падают в воду. Нелегко в это время рыбам в реке. Крупная рыба забирается в глубокие ямы, где льдины не могут достать ее, а мелкая рыбешка жмется к берегу, куда-нибудь в тихую заводь.

Бурные горные реки замерзают поздно и быстрее сбрасывают ледяные оковы. 11 апреля освободилась ото льда горно-таежная река Лебедь. 15 апреля, на три дня позже прошлогоднего, сбросила непрочные ледяные оковы Катунь. 18 апреля, на два дня позже прошлогоднего, бийчане любовались ледоходом на Бии. Чумыш и Чарыш нынче опаздывают. В прошлом году Чумыш «пошел» 15 апреля. Началась подвижка льда на Оби у Барнаула. Ледоход на ней запаздывает. Но бывали годы, когда Обь в Барнауле «проходила» самое раннее 10 апреля и самое позднее — 8 мая. Ледоход на Оби отличается нынче еще и тем, что уровень воды поднимется на 620 сантиметров против нулевой отметки. Уже сейчас он поднялся до 530.

После ледохода паводок — под'ем воды — продолжится. Он имеет большое значение для хозяйственной деятельности человека. Паводок удобряет почву заливаемых мест, способствует освежению и зарыблению водоемов. Но во время него в большом количестве гибнут как вредные, так и полезные для человека дикие звери и птицы, их гнезда и выводки.

Весенние паводки страшны для животных тем, что вода в это время очень холодная, и продолжительного купания в ней не выдерживают и хорошо плавающие звери. Даже водяные крысы, жизнь которых связана с водой почти все лето, во время половодья предпочитают отсиживаться на кочках и торчащих из воды кустах. Они гроздьями висят на ветках, которые гнутся под их тяжестью, а сорвавшиеся зверьки через несколько минут гибнут. Во время паводка очень удобно истреблять водяных крыс и других грызунов—вредителей сельского хозяйства и переносчиков заразных болезней. Но одновременно следует заботиться о гибнущих полезных животных, и там, где это возможно, спасать их.

Зима нынче была многоснежной, а весна затяжная. И следует ожидать довольно высокого и продолжительного весеннего паводка, примерно такого же, как в 1954 году, когда вода в пойме реки Оби стояла почти до половины июля.

Г. КИРЬЯНОВ.

„Шеф" пенсионеров

В семье Валентины Черных случилось несчастье—умер муж.

— Крепись, Валентина, — успокаивали соседи, — государство тебя не оставит: сына в ясли устроишь, пенсию на его воспитание получать будешь, а сама на работу пойдешь.

Но с чего начать, к кому обратиться? Валентине посоветовали собрать документы мужа и пойти в райсобес. Однако справок о производственном стаже оказалось недостаточно. Валентине пришлось побывать в разных учреждениях. И все-таки нужных документов ей никто дать не мог.

О хлопотах Черных узнала начальник планового отдела спичечной фабрики депутат городского Совета Зоя Евстафьевна Сорокина. Ей уже не раз приходилось помогать своим избирателям в получении пенсии.

Из разговора с Черных Зоя Евстафьевна узнала, что брат ее мужа живет в одном из городов Поволжья и что до женитьбы ее муж жил в Европейской части страны. А где, в каких городах он работал — неизвестно. Но Сорокина все-таки решила добиться своего. Она написала письмо в Поволжье. И когда оттуда пришла весточка, радовались обе женщины—депутат Сорокина и избирательница Черных. Из письма они узнали, что муж Валентины работал в Туле и в Ясной Поляне. Долго длилась переписка, и все же нужные справки о производственном стаже были, наконец, получены.

Валентина Черных сейчас работает на спичечной фабрике. На воспитание сына она получает хорошую пенсию.

Зою Евстафьевну на фабрике недаром зовут «шефом» пенсионеров. Для них она делает особенно много. Ведь, кажется, совсем нетрудная задача оформить пенсию. Но подчас приходится терять немало времени на сбор необходимых документов. Вот тут-то и приходила на помощь Зоя Евстафьевна.

И недаром в день своего пятидесятилетия она получила десятки писем со словами благодарности от тех, о ком заботилась В этот же день она была отмечена почетной грамотой Барнаульского горсовета. Алтайский совнархоз также наградил ее почетной грамотой за долголетнюю и безупречную работу.

Хорошее дело начала Зоя Евстафьевна Сорокина. А сейчас оно приобрело на фабрике новую форму. В отделе кадров предприятия есть список всех рабочих, которые в этом году намерены уйти на пенсию. О них беспокоятся заранее: готовят им документы, оформляют пенсионные книжки в райсобесе. И в тот день, когда рабочий пойдет на заслуженный отдых, ему вместе с подарками вручают и пенсионную книжку.

— Я даже не знаю, где находится райсобес, — сказала Федора Денисовна Артамонова, получая пенсионную книжку. — Большое вам спасибо, дорогие товарищи, что беспокоитесь о нас.

И во всех этих делах «шеф» пенсионеров — самый активный участник. Зоя Евстафьевна — частый и желанный гость на квартирах престарелых работников. Она узнает о их нуждах, помогает им. Большая и светлая душа у депутата Сорокиной.

В. БЛИНОВ.

На снимке: З. Е. Сорокина в гостях на квартире пенсионера, бывшего работника спичечной фабрики А. П. Лилова.
Фото В. Лукашенко.
г. Барнаул.

В эстафете будут участвовать сто человек

Близок день определения победителей на традиционных эстафетах «Алтайской правды». Наша школа держит приз газеты, и, конечно, мы не хотим отдавать его никому. Достался он нам в упорной борьбе. Но нынче соревнование будет еще упорнее. У нас сильные соперники — школы № 1, № 27. И чтобы сохранить кубок, мы уже давно готовимся к открытию летнего спортивного сезона.

Несмотря на капризы весны, идут регулярные тренировки на воздухе. Это уже сказывается на результатах спортсменов. Хорошее для начала сезона время на дистанциях показывают наши легкоатлеты В. Козлов, С. Мусоров, С. Доценко, Т. Корсакова, А. Акузин, Ю. Золоторев, Л. Чеглецова, Н. Балымова и другие. Всего мы думаем привлечь к участию в эстафете около ста бегунов. Благодаря такой массовости есть возможность скомплектовать сильные первые команды, которые смогут бороться за классные места. Но какое бы место мы ни получили, эстафета будет для нас хорошей пробой сил перед летней спартакиадой.

В. ХОМУТЦОВ,
старший преподаватель физвоспитания школы № 25 г. Барнаула.

На снимке: легкоатлеты школы № 25 тренируются в передаче эстафетной палочки.
Фото В. Лукашенко.

Международная ЖИЗНЬ

В залах советского павильона

БРЮССЕЛЬ, 21 апреля. (ТАСС). Каждый день ровно в десять часов утра широко распахиваются двери советского павильона на Всемирной выставке 1958 года. Торжественно звучит величественная мелодия Государственного гимна Советского Союза. Живым потоком по всем 18 разделам павильона растекаются посетители.

К таким экспонатам, как первые в мире искусственные спутники Земли, автомобили «Чайка», «ЗИЛ» и «Волга» и действующая батарея полупроводниковых элементов, преобразующая солнечную энергию в электрическую, — не протолкнуться.

В отличие от многих других павильонов, всегда многолюдно и оживленно в разделе советской живописи.

«Я устал от пустоты и никчемности нашего абстрактного искусства, — говорит брюссельский студент Мишель Т. — Поэтому ваши картины для меня — глоток живой воды. Они многому учат и будят новые, свежие мысли. Как жаль, что на Западе так мало знают советскую живопись...»

Мне не все здесь нравится, сказала канадская туристка Сузанна П., но какой контраст с американским павильоном — ведь у вас есть о чем поговорить и поспорить. Из выставленных здесь картин так много узнаешь о жизни вашего народа. А там — полная пустота, да еще «абстрактная»...

Много теплых отзывов, дружественных слов набралось уже в книге впечатлений советского павильона. «Я простой бельгийский трудящийся, — гласит одна из записей. — От всей души поздравляю великий советский народ с его замечательными достижениями».

«Браво, СССР! — пишет другой посетитель. — Да здравствует мир!»

«Почему нам лгали о России?! Да здравствует Россия!»

И подпись — бельгийский летчик.

«Я американец, — пишет еще один посетитель, — но я должен заявить, что советский павильон мне нравится больше американского».

В книге впечатлений можно встретить записи от имени целых семей. Вот одна из них: «С 1917 года все наше семейство Лоран не сомневалось в триумфе СССР и победе социализма во всем мире».

Высокую оценку советскому павильону, в частности, его внешнему виду, дает и бельгийская печать. «Архитектура павильона, — пишет газета «Суар», — отличается легкостью и благородством пропорций. На советском павильоне просто отдыхает глаз среди окружающего его архитектурного менингита. Несмотря на непосредственную близость американской раззолоченной бонбоньерки (так газета называет павильон США. — **Прим. ред.**), все американцы толпятся в павильоне Советского Союза...»

С большим успехом в кинотеатре советского павильона демонстрируются фильмы «Москва и москвичи», короткометражный фильм о кукурузе — «Чудесница» и документальный фильм о Куйбышевской гидроэлектростанции.

ЗАСЕДАНИЕ СОВЕТА БЕЗОПАСНОСТИ

НЬЮ-ЙОРК, 22 апреля. (ТАСС). Вчера в три часа дня по нью-йоркскому времени (в 23 часа по московскому времени) началось заседание Совета Безопасности, созванного по просьбе Советского Союза для обсуждения вопроса о принятии срочных мер для прекращения полетов американских военных самолетов с грузом атомных и водородных бомб в направлении Советского Союза.

После утверждения повестки дня слово было предоставлено представителю Советского Союза А. А. Соболеву. В заключение своего выступления советский представитель внес следующий проект резолюции:

«Совет Безопасности,

рассмотрев внесенный Советским Союзом вопрос «О принятии срочных мер к прекращению полетов военных самолетов Соединенных Штатов Америки, вооруженных атомными и водородными бомбами, в направлении границ Советского Союза»,

считая, что практика таких полетов усиливает напряженность в отношениях между государствами, создает угрозу для безопасности народов и ее продолжение может привести к нарушению всеобщего мира и возникновению истребительной атомной войны,

призывает Соединенные Штаты воздерживаться от направления своих военных самолетов, несущих атомные и водородные бомбы, к границам других государств с целью создания угрозы их безопасности или военных демонстраций».

Результаты первого тура выборов в генеральные советы Франции

ПАРИЖ, 21 апреля. (ТАСС). Согласно сведениям, опубликованным министерством внутренних дел, в первом туре выборов в генеральные (департаментские) советы вчера приняло участие 7.926.389 избирателей, что составляет 67,3 проц. общего числа избирателей. Эти данные относятся к 1.526 кантонам метрополии, в которых вчера происходило голосование.

Французская коммунистическая партия собрала 22,3 проц. голосов, социалистическая партия — 17,6 проц., партии так называемого «левого центра» (радикалы, «демократический и социалистический союз сопротивления», «об'единение левых республиканцев» и др.) — 15,2 проц., католическая партия МРП («народно-республиканское движение») — 10,6 проц., блок правых партий, именующих себя «умеренными», — 23,4 проц., партия «социальных республиканцев» — 3,5 проц., крайне правая группировка сторонников Пужада — 2,2 проц.

Лишь около половины выдвинутых кандидатов получили абсолютное большинство голосов (более 50 процентов всех поданных голосов), необходимое для избрания в первом туре. В остальных кантонах 27 апреля будет проводиться второй тур голосования, и тогда для избрания кандидата достаточно уже относительного большинства голосов. Опубликованные данные показывают, что Коммунистическая партия по-прежнему остается первой партией Франции, собрав наибольшее число голосов, а также, что большинство уже сейчас принадлежит партиям левого направления (коммунисты, социалисты, радикалы).

Газета «Юманите» подчеркивает, что если левые силы об'единятся, то они сумеют нанести поражение реакции во втором туре.

ЛЕНИНСКИЕ ДНИ В КИТАЕ

ПЕКИН, 21 апреля. (ТАСС). Пекин отмечает 88-ю годовщину со дня рождения великого вождя трудящихся Владимира Ильича Ленина. Неизменное оживление царит в эти дни на углу улиц Чананьцзе и Ванфуцзинь у новой фотовыставки «Великий Ленин». Она воскрешает величественные события подготовки и победы Октября, проходившие под руководством В. И. Ленина.

Дом культуры Общества китайско-советской дружбы организовал фотовитрину, посвященную жизни и деятельности великого Ленина.

—o—

БОЛГАРСКИЙ НАРОД ОТМЕЧАЕТ ДЕНЬ ПАМЯТИ В. И. ЛЕНИНА

СОФИЯ, 21 апреля. (ТАСС). Трудящиеся Болгарии свято чтят память великого вождя трудящихся всего мира В. И. Ленина. В связи с 88-й годовщиной со дня рождения В. И. Ленина по всей стране проходят торжественные собрания и митинги, организуются выставки, посвященные его жизни и деятельности.

Вчера в селе Подем Плевенской околии по случаю дня памяти В. И. Ленина состоялось массовое собрание членов укрупненного трудового кооперативно-земледельческого хозяйства имени В. И. Ленина. С докладом о жизни и деятельности великого Ленина выступила председатель Всенародного комитета болгаро-советской дружбы Цола Драгойчева. На собрании присутствовал посол Советского Союза в Болгарии Ю. К. Приходов.

Собрание приняло послание в адрес ЦК КПСС, в котором горячо одобряется постановление Верховного Совета СССР об одностороннем прекращении Советским Союзом испытаний атомного и водородного оружия и выражается протест против провокационных действий американских самолетов, которые с грузом ядерных бомб совершают полеты к границам Советского Союза.

Завтра здесь соберутся представители общественности столицы, чтобы прослушать доклад на тему «Идеи Ленина освещают всем народам путь к миру, демократии и социализму» и посмотреть кинофильм «Семья Ульяновых».

Различные мероприятия, посвященные памяти В. И. Ленина, отделения Общества китайско-советской дружбы устраивают и в других городах республики. В кинотеатрах страны в ленинские дни будут демонстрироваться фильмы о жизни и деятельности вождя международного пролетариата.

За 1949 — 1957 годы в КНР издано 83 работы В. И. Ленина общим тиражом 5.812.470 экземпляров. В нынешнем году будет издано 7 томов собрания сочинений, а также отдельные работы В. И. Ленина — общим тиражом более 720 тысяч экземпляров.

Американская военщина раздувает психоз атомной войны

ЛОНДОН, 21 апреля. (ТАСС). Как видно из сообщения газеты «Санди экспресс», непонятные сигналы, появившиеся на экране радара, послужили поводом для боевой тревоги на американских авиационных базах, расположенных в Англии. Это сообщение служит наглядной иллюстрацией того, как американская военщина раздувает психоз атомной войны.

В сообщении газеты говорится, что на американской базе в Лейкенхите (Англия) 19 апреля в 3 ч. 20 м. утра была об'явлена боевая тревога на том основании, что на экране радара появились пять неизвестных «об'ектов», которые «двигались» в сторону базы. Тревога была об'явлена и на других американских базах в Англии. Летчики и работники, обслуживающие аэродромы, были подняты с постели. За несколько минут сверхзвуковые самолеты были выведены из ангаров. Летчики, натягивая на себя костюмы для полета на большой высоте, уже спешили на сборные пункты. Затем в 4 ч. 15 м. был дан отбой. Дежурный диспетчер — американский майор Флетчер об'явил, что «об'екты» на экранах «были вызваны погодой».

—o—

ПРЕДСТОЯЩИЙ ВИЗИТ В. ГОМУЛКИ И Ю. ЦИРАНКЕВИЧА В БОЛГАРИЮ, ВЕНГРИЮ И РУМЫНИЮ

ВАРШАВА, 22 апреля. (ТАСС). Как сообщает Польское агентство печати, партийно-правительственная делегация Польской Народной Республики, возглавляемая первым секретарем ЦК ПОРП В. Гомулкой и председателем Совета министров Ю. Циранкевичем, выедет в мае с визитом дружбы в Народную Республику Болгарию, Венгерскую Народную Республику и Румынскую Народную Республику.

КРАТКИЕ СООБЩЕНИЯ

✪ В Генте (Бельгия) закончились Международные соревнования по фехтованию, посвященные открытию Всемирной выставки 1958 года в Брюсселе. В соревнованиях участвовало свыше трехсот фехтовальщиков из 15 стран. По рапире среди женщин первое место заняла чемпионка мира А. Забелина (СССР). У мужчин советский спортсмен М. Мидлер проиграл французскому спортсмену Клоссе и занял второе место.

✪ Посол СССР в Чехословакии И. Т. Гришин вручил грамоты почетных членов советских медицинских учреждений директору научно-исследовательского института кровообращения в Праге К. Веберу, директору института гигиены в Братиславе академику В. Муха, профессору клиники профессиональных заболеваний кафедры института гигиены труда в Праге Я. Тейсингеру, директору института вирусологии в Братиславе академику Д. Блажковичу и директору института эпидемиологии академику К. Рокша.

✪ 21 апреля забастовали 1.700 шоферов грузовых автомашин главного мясного рынка Англии Смитфилд, расположенного в центральной части Лондона. Бастующие требуют улучшения условий труда и повышения заработной платы.

✪ По сообщению газеты «Пакистан таймс», генеральный секретарь Восточнопакистанского отделения Всепакистанской ассоциации женщин Шамсун Нахар Асируддин обратилась к женщинам всех стран мира с призывом выступить за немедленное прекращение испытаний ядерного оружия.

21 апреля.
(ТАСС).

В ДОМЕ ПОЛИТИЧЕСКОГО ПРОСВЕЩЕНИЯ БАРНАУЛЬСКОГО ГОРКОМА КПСС

24 апреля, в 7 часов вечера, для слушателей экономических школ строителей и торговых работников состоится теоретическое собеседование по теме: **«Общественный труд при социализме».**

—o—

ПОГОДА

Сегодня по краю, по данным Барнаульского гидрометбюро, ожидается облачная погода с прояснениями, местами осадки. Ветер северо-западный 3—10 метров в секунду. Температура 3—8 градусов тепла.

Редактор М. АБРАМОВ.

В ТЕАТРЕ И КИНО

Краевой ТЕАТР ДРАМЫ.
Закрытый спектакль
Готовится к постановке «ТРИ СОЛОВЬЯ. Д. 17». Комедия в 3-х действиях.

Кинотеатр «РОДИНА».
РАССКАЗЫ О ЛЕНИНЕ.
Сеансы: в 2 ч., 3 ч., 6 ч. 45 м., 7 ч. 45 м., 8 ч. 45 м. вечера.
ШЛЯПА ПАНА АНАТОЛЯ.
Сеансы: в 10 ч., 11 ч., 12 ч., 1 ч., 4 ч., 5 ч., 6 ч., 9 ч. 45 м., 10 ч. 45 м. вечера.

Кинотеатр «ОКТЯБРЬ».
Новый широкоэкранный художественный фильм
ХОЖДЕНИЕ ЗА ТРИ МОРЯ.
(Одновременно 1 и 2 серии).
Сеансы: в 10 ч., 12 ч. 55 м., 3 ч. 50 м., 6 ч. 45 м., 9 ч. 40 м.

Кинотеатр «ПОБЕДА».
КОЛЫБЕЛЬ ПОЭТА.
Сеансы: в 11 ч. 45 м., 3 ч. 15 м., 6 ч. 45 м., 10 ч. 15 м. вечера.
Новый художественный фильм
ПО ПУТЕВКЕ ЛЕНИНА.
Сеансы: в 10 ч., 1 ч. 30 м., 5 ч., 8 ч. 30 м. вечера.

Кинотеатр «ПЕРВОМАЙСКИЙ».
ЛИЧНО ИЗВЕСТЕН.

ТИПОГРАФИИ ИЗДАТЕЛЬСТВА «АЛТАЙСКАЯ ПРАВДА» ТРЕБУЮТСЯ:
печатники, наборщики, охранники, грузчики, дворник, подсобные рабочие.
Обращаться: ул. Короленко, 105.

ТРЕБУЮТСЯ:
ЗУДИЛОВСКОМУ ДОМУ ОТДЫХА — **повара, пекарь, кухонные рабочие, медицинский фельдшер, инструктор по физкультуре и разнорабочие (женщины).**
Обращаться: Краюшкинский район, с. Зудилово, Зудиловский дом отдыха.

ВНИМАНИЮ ГРАЖДАН!
„ТОВАРЫ—ПОЧТОЙ"
Тульская база „Посылторга"
ОБ'ЯВЛЯЕТ ПРИЕМ ИНДИВИДУАЛЬНЫХ ЗАКАЗОВ
ДО 15 МАЯ 1958 ГОДА
на высылку почтовыми посылками
РЯДОВЫХ БАЯНОВ 52×100
производства Тульской диплома 2-ой степени баянной фабрики с двенадцатиступенным равномерно-темперированным строем. Голосовые планки кусковые, алюминиевые. Корпус прямоугольной формы.

Диапазон мелодий от «ЛЯ» диез большой октавы до «ДО» диез четвертой октавы.

Стоимость баяна с футляром 1.705 рублей, с пересылкой в Алтайский край 1.790 рублей.

Для получения товара необходимо в адрес базы гор. Тула, ул. Луначарского, 77/3, перевести почтовым или телеграфным переводом стоимость товара с пересылкой.

Правильное и четкое заполнение денежного почтового бланка гарантирует своевременное исполнение заказа, заказ получите в указанном вами почтовом отделении.

База высылает посылки в течение 15 дней с момента получения перевода до отправки посылки.

ТОВАРИЩИ! ПОЛЬЗУЙТЕСЬ УСЛУГАМИ «ПОСЫЛТОРГА».

ШЛИТЕ ЗАКАЗЫ В ТУЛЬСКУЮ БАЗУ «ПОСЫЛТОРГА».

К сведению совхозов, МТС и колхозов!
ОМСКИЙ КОМБАЙНОСБОРОЧНЫЙ ЗАВОД
ИМЕЕТ В ПРОДАЖЕ в неограниченном количестве запчасти, узлы, цепи, метизы для комбайна «Сталинец-6» и двигатели к нему У-5М.
Обращаться: г. Омск, комбайносборочный завод.

ТРЕБУЮТСЯ:
БАРНАУЛЬСКОЙ СТРОИТЕЛЬНО-МОНТАЖНОЙ КОНТОРЕ «АЛТАЙДОСТРОЙ» — **экскаваторщик** на экскаватор Э-302, **счетовод** материальной группы, **рабочие** по строительству.
Обращаться: Павловский тракт, 16, тел. 6—88 3 звонка (здание бывшей Пригородной МТС).

КУРОРТУ ЛЕБЯЖЬЕ на постоянную работу — **врач-рентгенолог.** Квартирой и коммунальными услугами обеспечивается бесплатно.
Обращаться: курорт Лебяжье Алтайского края.

ОПЫТНОМУ ХОЗЯЙСТВУ АЛТАЙСКОГО НАУЧНО-ИССЛЕДОВАТЕЛЬСКОГО ИНСТИТУТА СЕЛЬСКОГО ХОЗЯЙСТВА— опытный **плановик-экономист,** знакомый с сельским хозяйством, **заведующий** элитным хозяйством (агроном), **агроном** центрального отделения и **десятник-строитель.**
Обращаться: г. Барнаул, п/о селекционная станция, опытное хозяйство АНИИСХОза.

МЕНЯЮ квартиру в г. Томске (в центре города), 2 комнаты и кухня, **на квартиру в г. Барнауле.**
Обращаться: г. Барнаул, ул. Никитинская, 96-б, кв. 1, к Сметанкиной.

Отдел народного образования, райком профсоюза и коллектив учителей 26-й средней школы с глубоким прискорбием извещают о преждевременной смерти учителя
СВИРИДЕНКО Георгия Михайловича
и выражают соболезнование семье покойного.

Комаров Евгений Иванович, проживающий в г. Барнауле, по ул. Чкалова, 143, возбуждает дело о разводе с **Комаровой** Ниной Пантелеевной, проживающей в г. Барнауле, проспект Красноармейский, 5.
Дело подлежит рассмотрению в народном суде 1 участка Железнодорожного района г. Барнаула.

АДРЕС РЕДАКЦИИ И ИЗДАТЕЛЬСТВА: г. Барнаул, ул. Короленко, 105. ТЕЛЕФОНЫ: справки (круглые сутки) 3—46 и 14—03, редактор 14—03, зам. редактора 15—48, ответ. секретарь 18—12, зам. ответ. секретаря 4—54. **ОТДЕЛЫ:** партийной жизни 4—71, пропаганды 17—55, советского строительства 4—54, промышленно-транспортный 3—06, сельскохозяйственный 19—22, культуры и быта 7—47, информации 8—30, писем трудящихся 15—84, прием корреспонденции по телефону — междугородный прямой 13 и городской 17—78, упр. издательством 16—71, прием заказов 3—46 два зв., отдел об'явлений и бухгалтерия 17—02, типография 7—34, 3—81.

АГ 04394. Типография издательства «Алтайская правда». Тираж 145.000 экз.