Год издания XXXVIII. ПРОЛЕТАРИИ ВСЕХ СТРАН, СОЕДИНЯЙТЕСЬ!

АЛТАЙСКАЯ ПРАВДА

Орган Алтайского краевого, Барнаульского городского комитетов КПСС, краевого и Барнаульского городского Советов депутатов трудящихся.

№ 153 (10757) | Вторник, 2 июля 1957 года

VII - IX 5

Сегодня в номере:

Ю. Дмитриев. — Краевая сельскохозяйственная выставка открыта! (1 стр.).
Советский народ торжественно отметил День Воздушного Флота СССР (1 стр.).
На Всесоюзной сельскохозяйственной выставке (1 стр.).
На пленуме Верховного Суда СССР (1 стр.).
ПАРТИЙНАЯ ЖИЗНЬ. А. Лебедев. — Повышать творческую активность ученых (2 стр.).
В. Федоров. — На подступах к космическим полетам (2 стр.).
Н. Левкович. — Сплав леса проведем досрочно (2 стр.).
ПТИЦЕВОДСТВО — МОЩНЫЙ РЕЗЕРВ УВЕЛИЧЕНИЯ ПРОИЗВОДСТВА МЯСА! И. Таможников. — По двадцать утят на колхоз. Н. Шокина. — Передовая птицеферма (3 стр.).
В. Рымаренко, И. Бусленко. — Механизировать обработку свеклы (3 стр.).
В. Недин. — Радости и горести садовода (3 стр.).
Ф. Балабан. — Театральный художник (3 стр.).
О. Федоткин. — Горному Алтаю нужна сеноуборочная техника (3 стр.).
ПРАЗДНИК ЮНОСТИ СЧАСТЛИВОЙ (4 стр.).
Трудовыми успехами отмечает китайский народ 36-ю годовщину КПК (4 стр.).
Обращение Компартии Иордании к народу (4 стр.).
VI съезд Коммунистической партии территории Триест (4 стр.).

Алтайская краевая гос. библиотека Барнаул

Хорошо организовать летний отдых детей

Закончился еще один год напряженной учебы в школах. Началась чудесная пора лета. Родина позаботилась о том, чтобы дети хорошо отдохнули, весело провели каникулы. К их услугам — пионерские лагери, туристские базы, сады и парки. Только нынче в пионерских лагерях профсоюзов побывает 2,6 миллиона ребят. 100 тысяч старшеклассников проведут каникулы в оздоровительных лагерях и на туристских базах. В этом году намного увеличилось число межколхозных пионерских лагерей, комсомольско-молодежных лагерей в колхозах и совхозах.

Задача педагогов, хозяйственных и общественных организаций — создать детям все условия для разумного, увлекательного отдыха. Очень важно, чтобы и летом ребята не выходили из-под влияния школы. Для этого надо широко использовать новые формы организации отдыха учащихся — создавать при домоуправлениях спортивно-игровые площадки, городские и поселковые пионерские лагери и сводные пионерские отряды в селах.

К сожалению, даже в Барнауле являются редкостью спортивно-игровые площадки при домоуправлениях, где бы дети с пользой могли проводить свои дни: участвовать в интересных играх, заниматься физкультурой, коллективно читать любимые книги, слушать рассказы старых коммунистов, бывалых людей, участников борьбы за Советскую власть. Однако ни жилищно-коммунальные отделы предприятий, ни Барнаульский горком ВЛКСМ серьезно не взялись за создание площадок. Несколько лет подряд отделываются обещаниями, например, руководители ЖКО завода мехпрессов.

Плохо обстоит дело в Барнауле и с организацией клубов старшеклассников, спортивно-молодежных клубов. Примерно такое положение и в других городах края.

Летний отдых детей только еще начался. Создание спортивно-игровых площадок и клубов старшеклассников — не такое уж трудоемкое мероприятие. Это нужно сделать в ближайшие дни. Из числа общественников-пенсионеров и пионерских работников надо подобрать руководителей площадок, построить с помощью родителей во дворах больших домов несложные сооружения для игр.

Серьезно следует заняться и организацией отдыха школьников на селе. Это ненормально, когда во многих селах нет поселковых пионерских лагерей при школах. Почти всякая работа с детьми отсутствует летом в Старобардинском, Косихинском и других районах. Кое-кто из работников народного образования и райкомов комсомола рассуждает так: чего, мол, надо сельским ребятам — кругом свежий воздух, лес, речки. Эти люди забывают о том, что всякий отдых должен быть разумным, хорошо организованным.

По сравнению с прошлым годом, нынче лучше положение с межколхозными пионерскими лагерями. Так, в Усть-Пристанском районе их открыто пять, столько же в Тюменцевском, четыре — в Алейском. Тем не менее в целом ряде районов их создание откладывается на неопределенный срок.

Рядом с Усть-Пристанским районом находится Быстроистокский. Возможности у того и у другого одинаковые: здесь немало экономически крепких сельхозартелей, есть замечательные живописные уголки для создания лагерей. Но в Быстроистокском районе не организовали ни одного лагеря. Это не к чести руководителей здешних колхозов и работников райисполкома!

Время еще не ушло. Поселковые пионерские лагери и сводные пионерские отряды можно быстро создать при любой школе. Найдутся в районах и палатки, и полевые кухни, и постели для межколхозных лагерей. Нужна только инициатива.

Сейчас отдых школьников все шире сочетается с общественно полезным трудом. Там, где правильно организованы часы труда, он превращается в удовольствие. С охотой, например, проводят время в хорошо оборудованных столярной и слесарной мастерских пионеры, находящиеся в лагере вагоноремонтного завода. Всяческой поддержки заслуживает создание комсомольско-молодежных лагерей в колхозах и совхозах. Там старшеклассники отлично отдыхают и по нескольку часов в день помогают хозяйствам в их очередных работах. Содержание лагерей обеспечивается за счет средств, заработанных самой молодежью. Хорошо идет дело в таких лагерях в Краснощековском и Поспелихинском районах. Старшеклассники неплохо отдохнут в них и приобретут навыки в труде.

А разве не интересно провести лето в строительной бригаде, своими руками возводить здания, как это делают ученики Чарышской средней школы! Все эти формы организации разумного отдыха детей в сочетании с трудом должны быть подхвачены во всех районах.

В этом году организованно начался сезон в большинстве пионерских лагерей профсоюзов. Весело проводят каникулы дети работников меланжевого комбината, тракторостроителей, вагоноремонтников. Но есть еще и такие лагери, где царит скука.

Вот, например, пионерлагерь Барнаульской овчинно-меховой фабрики. Здесь отдыхают дети работников еще нескольких предприятий. И поистине, у семи нянек — дитя без глаза. Лагерь плохо подготовлен к приему пионеров, недостатки устраняются медленно.

Один из любимых школьниками видов отдыха — туризм. Их влекут в походы любовь к родному краю, стремление приобрести выносливость, смелость, находчивость. Надо больше создавать комсомольско-молодежных туристских лагерей.

Детям нужно для занятий спортом предоставлять стадионы, выделять для них тренеров, чего еще в крае почти не делается.

Много существует форм организации летнего отдыха детей. И если в этой работе примет активное участие вся общественность — успех будет обеспечен. Пусть все партийные, профсоюзные, комсомольские организации и хозяйственные работники считают своим важным долгом — как можно лучше организовать отдых детей в летнее время.

На главной аллее краевой сельскохозяйственной выставки. Фото А. Калабухова.

Краевая сельскохозяйственная выставка открыта!

На ступенях, ведущих в главный павильон, большая группа молодежи окружила высокого седеющего человека с золотой звездой на лацкане пиджака. Идет оживленная беседа. Чувствуется, что не праздное любопытство, а горячая заинтересованность в деле, желание как можно больше узнать у опытного человека заставляют молодежь задавать ему вопросы.

Целесообразно ли убирать раздельным способом полностью созревший хлеб? Каково ваше мнение насчет комплексных тракторно-полеводческих бригад? Как растет кукуруза на ваших полях? — на эти и на добрый десяток других вопросов пришлось отвечать Герою Социалистического Труда С. Е. Пятнице при встрече с молодыми хлеборобами и животноводами, участниками краевого фестиваля, посетившими краевую сельскохозяйственную выставку.

Знатный комбайнер рассказал, что в этом году все поля бригады, которой он руководит, будут убраны только раздельным способом. Раздельная уборка зарекомендовала себя с самой лучшей стороны. Хлеб, обмолоченный из валков, имеет один процент сорности и идет на элеватор безо всякой дополнительной подработки.

Двадцать первый год Семен Ефимович Пятница работает комбайнером, убрал он за это время 56 тысяч гектаров хлебов. Его труд — вдохновляющий пример для молодежи.

Много таких же интересных встреч, задушевных бесед состоялось в этот солнечный воскресный день 30 июня в чудесном городке на высоком берегу Оби! На открытие краевой сельскохозяйственной выставки, как на большой праздник, с'ехались передовые труженики полей и ферм из многих районов края. На площади у памятника В. И. Ленину состоялся митинг, с краткой речью выступил председатель выставочного комитета Р. А. Дорохов. Он поздравил участников с знаменательным событием в жизни края, напомнил о больших победах хлеборобов и животноводов Алтая в 1956 году, которые отражает выставка, рассказал об ответственных обязательствах передовых хозяйств в соревновании за быстрейшее выполнение задачи партии — догнать США по производству мяса, молока и масла на душу населения.

Выставка открыта! Людской поток растекается по аллеям, площадям, павильонам.

Вот главный павильон. В красочных стендах, панно, экспонатах здесь отражены достижения тружеников края в минувшем году. Посетители с большим вниманием осматривают снопы черноколосой пшеницы Мелянопус высотой почти в человеческий рост, выставленные хлеборобами Бурлинского района, образцы новых для Алтая культур — чумизы, африканского сорго.

В павильоне крупного рогатого скота много посетителей задерживается у стойла, где выставлен бык-производитель Алтайского молочного совхоза Альберт. Вес животного — 1.020 килограммов. Удой коровы Модной из этого же хозяйства составил 4.800 литров за лактацию с жирностью выше 5 процентов. Прекрасные экземпляры тонкорунных овец выставил рубцовский колхоз «Страна Советов». Но «Алтай»—это близкое всем слово красуется на обшивке радиатора нового трактора.

— Скорей бы встретиться с этой машиной не на выставке, а в поле! — таково пожелание всех механизаторов.

Самый непоседливый з р и т е л ь — дети, а их очень много было на выставке в первый день ее работы. И если взрослых в павильоне «Пчеловодство» интересуют достижения усть-коксинских пчеловодов и пчеловодов колхоза имени Горького Благовещенского района, то веселых ребят не оторвешь от застекленного улья с пчелами. Дети на берегах пруда, они у садовой коллекции сортов ягод, у цветников.

Открылась выставка — и в краевом

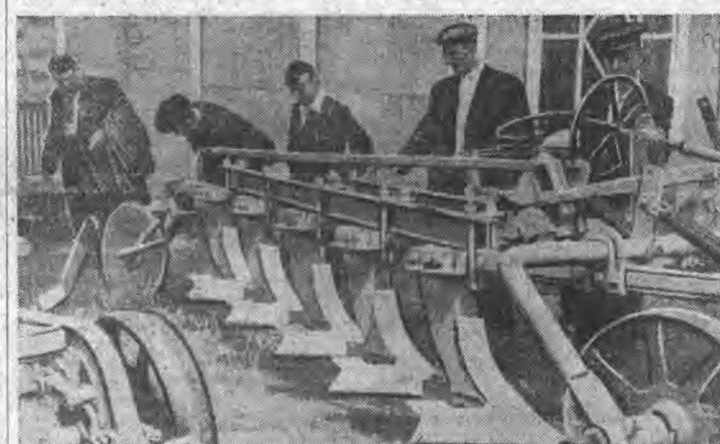

На снимке: посетители выставки осматривают плуг для безотвальной пахоты, изготовленный заводом «Алтайсельмаш». Фото В. Николаева.

следует заметить, что в животноводческих павильонах еще пустует много мест. К открытию выставки не представили лучших животных Горно-Алтайская опытная станция, научно-исследовательский институт сельского хозяйства и ряд других хозяйств и учреждений.

У площадки, где представлены новые машины и прицепной инвентарь, идет оживленный обмен мнениями. Здесь подолгу задерживаются механизаторы, которые готовятся в скором времени пересесть на новую, более совершенную машину Алтайского тракторного завода—трактор ДТ-70.

центре стало больше одним учебным заведением. Начал работу университет народного опыта, из богатейшей сокровищницы которого будут черпать знания тысячи хлеборобов и животноводов.

Лекции здесь будут читать знатные труженики сельского хозяйства. Мы были в воскресенье на одной из первых лекций. Герой Социалистического Труда Михаил Иванович Петухов, бригадир колхоза «Красный пахарь» Мамонтовского района, беседовал с большой группой посетителей выставки. По 27 центнеров зерна с каждого из 1.600 гектаров посевов собрала в прошлом году бригада Героя. Нынче посевная площадь бригады возросла вдвое, одной пшеницы посеяно 2.650 гектаров.

Хлеборобы «Красного пахаря» борются за упрочение своей славы. Урожай нынче должен быть не меньше, чем в 1956 году. Здесь деятельно готовятся к уборке богатых хлебов: подготовили семь комбайнов и лафетных жаток, построили ригу, полевой стан, отремонтировали сушилку, готовят глубинный пункт. Заботливо ухаживают в бригаде Петухова за кукурузой — источником изобилия молока и мяса. Кукурузный массив в 450 гектаров уже дважды обработан в двух направлениях, закончена прорывка в гнездах. Старательными помощниками колхозных кукурузоводов проявили себя комсомольцы и пионеры. Под руководством учительницы А. Пасько и секретаря комсомольской организации П. Зикратова школьники и молодежь ухаживают за 50 гектарами кукурузы, и это один из лучших участков в колхозе.

Началась плодотворная работа выставки. Из десятков районов с'езжаются сюда участники и экскурсанты, и долг работников выставки — помочь каждому из них получить как можно больше пользы для практической работы.

Ю. ДМИТРИЕВ.

На снимке: бригадир колхоза «Красный пахарь» Мамонтовского района Герой Социалистического Труда М. И. Петухов (крайний справа) беседует с экскурсантами сельскохозяйственной выставки. Фото А. Калабухова.

Советский народ торжественно отметил День Воздушного Флота СССР

30 июня советский народ и его Вооруженные Силы торжественно отметили День Воздушного Флота СССР. В городах и селах, в воинских частях и на боевых кораблях состоялись встречи с военными летчиками — Героями Советского Союза, конструкторами, новаторами авиационной промышленности.

Как большой праздник отмечали этот день москвичи. Многолюдно было в Центральном музее Советской Армии. Его залы пополнились новыми экспонатами, рассказывающими о бессмертных подвигах советских летчиков в годы Великой Отечественной войны. В стеклянной витрине представлены фотопортрет Героя Советского Союза А. Горовца, личное оружие прославленного летчика — пистолет, орден Красного Знамени, гвардейский нагрудный знак и его партийный билет. Выставлена авиационная пушка с самолета «ЛА-5», с которого военный летчик тов. Горовец в одном из боев на Курской дуге сбил девять вражеских самолетов.

В летнем парке Центрального Дома Советской Армии имени М. В. Фрунзе состоялись массовые народные гулянья, посвященные Дню Воздушного Флота.

В Центральном парке культуры и отдыха имени Горького москвичи тепло приветствовали Героев Советского Союза летчика морской авиации В. Демидова и бывшего летчика, ныне писателя С. Курзенкова, которые рассказали о легендарных подвигах мастеров воздушного боя в годы Отечественной войны.

Перед посетителями парка выступили ансамбль песни и пляски Московского военного округа, солисты художественной самодеятельности Военно-Воздушных Сил.

ЛЕНИНГРАД. Праздничное гулянье в парке культуры и отдыха имени Кирова продолжалось весь день. Ленинградцы с интересом осмотрели выставку авиационной техники на Масляном лугу. Перед посетителями парка выступили знатные летчики Герой Советского Союза П. Пилютов, известный пилот гражданского воздушного флота Н. Шарапов. «Боевые традиции авиаторов» — такова была тема устного альманаха.

На Киевском аэродроме группа парашютистов — мастера спорта Николай Ткаченко, Григорий Мартыненко и Сергей Митин совершили в честь Дня Воздушного Флота СССР комбинированный групповой прыжок с высоты 600 метров на точность приземления. Их среднее отклонение от центра круга — 5 метров 18 сантиметров, что превышает всесоюзный и мировой рекорды по точности приземления. Много посетителей привлекла выставка планеров и спортивных самолетов.

Жаркое солнце, ослепительно синевшее небо еще с утра влекли сотни жителей столицы Эстонии — Таллина к зеленому, расцвеченному флагами аэродрому. В 12 часов открылся авиационный спортивный праздник. Особый интерес вызвала традиционная авиационная выставка.

Сотни таллинцев в течение дня совершали прогулочные рейсы на самолетах.

Тысячи трудящихся присутствовали на народных гуляньях, выставках, спортивных состязаниях, посвященных празднику советских летчиков во Фрунзе, Сталинабаде, Новосибирске, Томске, Сыктывкаре и других городах страны.

* * *

Вечером, когда над Москвой спустились сумерки, небо озарилось тысячами разноцветных огней — это столица нашей Родины двадцатью артиллерийскими залпами салютовала в честь Дня Воздушного Флота СССР. В ознаменование всенародного праздника были произведены артиллерийские салюты также в столицах союзных республик.

(ТАСС).

На Всесоюзной сельскохозяйственной выставке

Встреча мастеров производства зерна

В «Колхозном доме культуры» ВСХВ 28 июня была организована встреча передовиков сельского хозяйства Сибири, Урала и Поволжья, Кубани и Казахстана с экскурсантами выставки для обмена передовым опытом возделывания зерновых культур.

Большой интерес вызвало сообщение директора целинного совхоза «Железнодорожный» Кустанайской области Героя Социалистического Труда З. Франка. В прошлом году в этом хозяйстве собрали с 59 тысяч гектаров около 5 миллионов пудов пшеницы. Совхоз дал много очень дешевого хлеба — центнер его обошелся около 18 рублей.

В казахстанских степях урожай во многом зависит от умения накопить влагу в почве. В совхозе провели многократное снегозадержание. Снег прикатывали тракторами, бороздили снегопахами, плугами. И там, где накопили его слоем до метра, собрали по 17 центнеров зерна с гектара, где до 70 сантиметров — 14 центнеров, где в полметра — только 10 центнеров.

Продуманно был организован сев. Сосредоточивая посевные агрегаты, каждое поле засевали за один день — последовательно одно за другим. Это дало возможность убирать поля по мере созревания хлебов — в такой же последовательности — и также групповым методом.

На встрече выступили также передовики сельского хозяйства Сибири и Поволжья, колхозный ученый Т. Мальцев и доктор сельскохозяйственных наук В. Писарев.

(ТАСС)

На пленуме Верховного Суда СССР

На днях под председательством председателя Верховного Суда СССР тов. А. Ф. Горкина состоялся очередной пленум Верховного Суда СССР с участием председателей верховных судов союзных республик, являющихся членами Верховного Суда СССР по должности.

Пленум рассмотрел вопрос о судебной практике по делам о мелких хищениях государственного и общественного имущества и дал судам руководящие раз'яснения по некоторым вопросам, связанным с применением Указа Президиума Верховного Совета СССР от 10 января 1955 года «Об уголовной ответственности за мелкое хищение государственного и общественного имущества».

Пленум рассмотрел материалы судебной практики по гражданским трудовым делам в связи с Указом Президиума Верховного Совета СССР от 31 января 1957 года «Об утверждении положения о порядке рассмотрения трудовых споров» и поручил судебной коллегии по гражданским делам, с учетом состоявшегося обмена мнениями и поступившими замечаниями, подготовить к очередному пленуму Верховного Суда СССР проект руководящего раз'яснения по этому вопросу.

Пленум обсудил также некоторые вопросы, связанные с организацией работы по судебной статистике.

Кроме того, пленум рассмотрел протесты председателя Верховного Суда СССР и генерального прокурора СССР по гражданским и уголовным делам.

В работе пленума принял участие генеральный прокурор СССР тов. Р. А. Руденко.

Телецентр „Большая Москва"

ЛЕНИНГРАД, 30 июня. (ТАСС). Сегодня во Всесоюзном научно-исследовательском институте телевидения завершен монтаж и настройка оборудования для телецентра «Большая Москва». Это — первый в Советском Союзе 12-канальный телевизионный центр; конструкция его разработана сотрудниками института во главе с П. Е. Кодессом. Восемь каналов — для студийных передач, четыре — кинопроекционных.

Теперь открываются большие возможности для художественного и композиционного оформления телевизионных передач. Из ряда изображений, одновременно пришедших с телевизионных каналов, но снятых в разных планах, режиссеры смогут выбрать то, которое будет лучшим. Кинопроекционные каналы, кроме обычных кинофильмов, позволят демонстрировать узкопленочные, заснятые репортерами студии.

Многоканальная система создает также условия для увеличения продолжительности телепередач. Новая аппаратура имеет много технических преимуществ в эксплуатации по сравнению с прежней, дает более качественное изображение кадров.

Сейчас все оборудование телецентра «Большая Москва» размещается в огромном 500-метровом зале института, в лаборатории настройки. Для отправки оборудования в столицу потребуется десять вагонов. Новый телецентр войдет в строй к 40-летию Великого Октября.

В ЦК ДОСААФ СССР

В Москве состоялся VII пленум Центрального Комитета Всесоюзного добровольного общества содействия Армии, Авиации и Флоту. В его работе приняли участие председатели республиканских, краевых и областных комитетов общества.

Пленум обсудил вопрос о состоянии и мерах улучшения работы с активом в организациях ДОСААФ. С докладом выступил первый заместитель председателя ЦК ДОСААФ СССР генерал-лейтенант С. С. Шатилов. Пленум принял по этому вопросу развернутое постановление.

Пленум также принял решение о созыве в феврале 1958 года Всесоюзного с'езда ДОСААФ со следующей повесткой дня:

Отчетный доклад ЦК ДОСААФ,

Отчетный доклад ревизионной комиссии ДОСААФ,

Изменения в уставе общества,

Выборы центральных органов Всесоюзного добровольного общества содействия Армии, Авиации и Флоту.

(ТАСС).

ПАРТИЙНАЯ ЖИЗНЬ

Повышать творческую активность ученых

Алтайский научно-исследовательский институт земледелия и животноводства за последние два года несколько расширил свои связи с колхозами и совхозами края. Это положительно сказалось на деле: помогло решить ряд научных проблем, способствовало более широкому внедрению в сельское хозяйство достижений науки и передового опыта.

Работники института за это время создали непосредственно в колхозах и совхозах края около десятка опорных пунктов. В них ведутся производственное испытание и практическое внедрение передовых агротехнических и зоотехнических приемов, над которыми работают коллектив института и другие научно-исследовательские учреждения страны. Заметный вклад в сельскохозяйственную практику вносят опорные пункты, открытые в колхозах «Маяк» Топчихинского района, «Память Ленина» Марушинского района, в совхозе «Кубанка» Калманского района, в хозяйствах Табунского и Кулундинского районов.

Особое внимание опорные пункты института обращают сейчас на широкое внедрение в производство приемов, предложенных колхозным ученым Т. С. Мальцевым, с учетом разнообразия почвенно-климатических зон края, на осуществление агрокомплекса по получению высоких урожаев кукурузы, на разработку зоотехнических мероприятий по повышению продуктивности животноводства.

Институт обобщил систему агротехнических и зоотехнических мероприятий по повышению урожайности полей и продуктивности животноводства применительно к различным почвенно-климатическим зонам.

В институте есть инициативные работники, энтузиасты своего дела. Они творчески, с научной добросовестностью работают над коренными проблемами той или иной отрасли сельскохозяйственного производства. Всему краю известны, например, имена научных сотрудников Янчилиных, работающих на опорном пункте в колхозе «Память Ленина» Марушинского района. Занимаясь кропотливой исследовательской работой, они в то же время оказывают большую помощь правлению колхоза в выполнении перспективного плана развития артельного хозяйства.

Заслуживает внимания научная деятельность отдела земледелия института, которым руководит кандидат сельскохозяйственных наук т. Руденко. Работники отдела, изучая эффективность обработки почвы по методу Т. С. Мальцева, переносят опыты с небольших делянок на многие тысячи гектаров в колхозах и совхозах края.

Инициативно, творчески решают отдельные научные и практические вопросы заведующие отделами: селекции и семеноводства — кандидат сельскохозяйственных наук т. Выдрин, защиты растений — Ф. П. Шевченко, молодые научные работники тт. Левцова, Сильченко, Чупракова и некоторые другие.

Но, несмотря на эти положительные итоги в работе института, научные исследования здесь далеко еще не отвечают задачам, поставленным перед сельским хозяйством Коммунистической партией. Главный недостаток в исследовательской работе института состоит в том, что отдельная часть ученых и научных сотрудников не проявляет творчества и инициативы, работает в отрыве от своего коллектива, колхозов и совхозов края. Многие научные работники ведут исследования разобщенно.

Взять, к примеру, такой важнейший для края вопрос, как селекция и семеноводство кукурузы. Кукурузоводы края давно ждут от института практических шагов по выведению таких сортов кукурузы, которые в местных условиях были бы скороспелыми, холодоустойчивыми, давали высокие урожаи зеленой массы и зерна. У нас культивируется сейчас множество различных привозных и местных сортов кукурузы. Выявить наиболее ценные из них, обогатить их новыми положительными качествами, организовать непосредственно в крае производство семенного материала этой ценнейшей культуры — одна из первостепенных задач научных работников института.

А что же получается на деле? Этот ответственный участок в институте пятый год возглавляет старший научный сотрудник т. Никифоров. Работу он ведет бессистемно, пренебрежительно относится к местным сортам и за все время не получил в области селекции кукурузы никаких сколько-нибудь достойных внимания науки и практики данных. Как это ни странно, но институт до сих пор ничем практически не помог колхозам и совхозам края в выборе сортов и в производстве семян кукурузы.

Не творчески, нецелеустремленно подходит к научным проблемам химическая лаборатория института, которой руководит кандидат сельскохозяйственных наук т. Куртесов. Лаборатория из года в год закладывает опыты, ведет анализы по эффективности применения органо-минеральных смесей. Хорошее, нужное дело! Но плохо то, что т. Куртесов в течение пяти лет ежегодно меняет подопытные культуры. В результате до сих пор не получено сколько-нибудь достоверных научных данных применительно к той или иной сельскохозяйственной культуре.

В 1952 году т. Куртесов экспериментировал с пшеницей Мильтурум-553, в 1953 году определял влияние органо-минеральных смесей на сорт Мильтурум-13, в 1954 году — на озимую пшеницу, в 1956 году — на Гордейформе-10, а сейчас экспериментирует с кукурузой, картофелем, капустой и помидорами.

Без научных дерзаний и творческого, исследовательского огонька протекает работа кандидата сельскохозяйственных наук т. Лазарева. Совершенно бесплодной остается пока научная деятельность старшего научного сотрудника кандидата наук т. Пономарева и некоторых других научных сотрудников института.

Отсутствие творчества, собственной инициативы и упорства в работе, элементы формализма — вот что мешает разрешению серьезных научных проблем, стоящих перед коллективом института.

Нельзя сказать, чтобы партийная организация и дирекция института не замечали этих серьезных пробелов. Они видят их. Но одно дело — видеть, а другое — принимать меры к активизации научно-исследовательской работы.

Действительно, можно ли серьезно говорить о партийном влиянии на состояние научной работы в институте, если ни на одном из последних десяти партийных собраний коммунисты не обсудили ни одного вопроса, связанного с решением коллективом научно-исследовательских проблем. Не поднимаются эти вопросы и на заседаниях партийного бюро. Даже в связи с поставленной партией задачей — в ближайшие годы догнать Соединенные Штаты Америки по производству мяса, молока и масла на душу населения — коммунисты не обсудили задач института. Затягивается в институте и разработка практических мероприятий, направленных на оказание необходимой помощи колхозам и совхозам в развитии животноводства.

Насколько формально относится партийное бюро к обсуждению животрепещущих вопросов научно-исследовательской работы на партийных собраниях, убедительно говорит и такой пример. Уже пятый раз из месяца в месяц переносится обсуждение итогов научно-исследовательской работы за 1956 год. Доклад об этом на собрании должен сделать заместитель директора института т. Старожилов. Но за подготовку его он еще и не брался.

На партсобраниях и заседаниях партбюро не практикуется заслушивание отчетов о работе ученого совета, отделов, лабораторий и отдельных научных сотрудников института. А ведь такие отчеты многое бы могли дать. Они помогли бы парторганизации глубже вскрывать причины плохой работы некоторых отделов и научных работников и принимать своевременно меры по преодолению недостатков.

Важную роль в научно-исследовательском учреждении призваны играть научные дискуссии и живой обмен мнениями ученых. Однако ничего этого нет в институте. Работники института не припомнят даже, когда, в каком году была у них последний раз творческая дискуссия по какому-либо важному научному вопросу.

В коллективе крайне слабо развиты критика и самокритика, а серьезные недостатки в работе ряда научных работников зачастую замалчиваются.

Очень мало ведет партийное бюро кропотливой индивидуальной работы с учеными и научными сотрудниками, слабо воспитывает их в духе творческого отношения к решению научных вопросов, в духе инициативы, делового содружества, высокой моральной ответственности за порученное дело.

Трудящиеся края решают сейчас сложные и ответственные задачи по крутому увеличению производства продукции растениеводства и животноводства. Серьезное место в этом первостепенном деле отводится и коллективу научно-исследовательского института. Надо, чтобы он полнее удовлетворял запросы сельского хозяйства края.

А. ЛЕБЕДЕВ.

г. Барнаул.

ТЕЛЕФОН В ТРАМВАЕ

Новосибирск. Аппаратура высокочастотной телефонной связи, разработанная в Западно-сибирском филиале Академии наук СССР и нашедшая применение на предприятиях железорудной промышленности Кузбасса, успешно применяется также в поездах новосибирского трамвая. Диспетчер службы движения может поддерживать связь с водителями трамвайных поездов, находящихся в пути в разных концах города. В свою очередь водители могут из своей кабины вызвать диспетчера, сообщить о технической неисправности, вызвать ремонтную машину, связаться с абонентами городской телефонной сети. Поезда, оборудованные высокочастотной связью, имеют лучшие эксплуатационные показатели.

На снимке: водитель трамвайного поезда А. И. Потрашкова разговаривает по высокочастотному телефону с диспетчером.

Фото В. Лещинского. Фотохроника ТАСС

Сигналы читателей

Дорожные неурядицы

От Долинской МТС до станции Леньки 30 километров, а шоферам приходится делать 70-километровый об'езд через Шимолино по избитым дорогам. Получается это потому, что во время весеннего половодья мосты через речку Кулунду снесло водой, а ремонтом их ни Ново-Тюменцевский сельсовет, ни руководители МТС и колхозов заняться не хотят.

Вопрос о строительстве дорог и мостов обсуждался на сессии сельсовета, но и после этого положение не улучшилось. Решение сессии подшили к делу, а о дорогах забыли.

П. ВОРОБЬЕВ.

Благовещенский район.

* * *

Многие колхозы и совхозы Петропавловского района удалены от железнодорожной линии на 150—180 километров, а хороших дорог в районе нет. В ненастную погоду по проселочным дорогам невозможно проехать, хозяйства лишены возможности вывезти грузы из Бийска и Быстрого Истока. Однако Петропавловский райисполком и его председатель т. Крестьянинов не организуют ремонта дорог и мостов.

До уборки урожая необходимо привести в проезжее состояние все проселочные дороги, используя для этого тракторы, автомашины и рабочую силу совхозов, колхозов и МТС.

Н. ЖУРАВЛЕВ.

Петропавловский район.

* * *

Паводковыми водами разрушило часть дамбы и мостик через речку в селе Буланихе. Десятки машин, идущих из Бийска в Барнаул, застревают на Буланихинском дорожном участке. Но это никого не беспокоит. Зональный райисполком надеется на дорожные организации, а дорожники — на райисполком, и ни те, ни другие ремонтом дамбы не занимаются.

И. ВОЛОКИТИН.

Зональный район.

Сплав леса проведем досрочно

Бийская сплавная контора — одна из крупных в тресте «Алтайлес». Она занимается сплавом древесины, которую поставляют Турачакский, Пыжинский, Иогачский и Каракокшинский леспромхозы. Кроме того, мы сплавляем древесину на договорных началах с колхозами и совхозами для сельскохозяйственного строительства. Сплав леса проводится по рекам Лебеди, Уймени, Саракокше, Бии и другим.

Наша контора успешно выполнила план минувшего года, при этом было сэкономлено 156 тысяч рублей. В нынешнем году план по сплаву древесины значительно увеличен. Мы должны проплавить 312 тысяч кубометров леса. Это большая и ответственная задача. Но она по плечу нашему коллективу, накопившему богатый опыт.

Подготовку к лесосплаву мы начали своевременно — в четвертом квартале минувшего года — и в срок завершили ее. На реке Бии сделали 12 тысяч погонных метров боков. Большие мелиоративные работы выполнены на реке Саракокше. Для предотвращения потерь леса на отмелях и обсыхаемых протоках были устроены дамбы. Несплавные протоки перекрыли козловыми заграждениями.

Мелиоративными работами руководил мастер Верхне-Бийского сплавного участка т. Рыбалев. Он хорошо организовал труд сплавщиков. Высокопроизводительно трудилась на устройстве дамб и откосов бригада, возглавляемая т. Бакиным. Она ежедневно выполняла задания на 150 — 160 процентов. Образцово работал на вывозке стройматериалов и устройстве дамб бульдозерист Владимир Харчебников.

Своевременно завершив подготовку к сплаву, мы быстро развезли людей по местам, отремонтировали технику, привели в порядок инвентарь и инструмент.

Все это дало возможность организованно приступить к лесосплаву. Весна нынче выдалась поздняя, дождливая. Даже старые сплавщики не могут припомнить таких больших и бурных вод на реках Лебеди и Саракокше. Это потребовало от коллектива напряжения всех сил, умелого маневрирования техникой. Не упустить большой воды, сократить сроки сплава — такая боевая задача стала перед нашими сплавщиками.

С первых же дней сплавщики дружно и организованно приступили к работе. Лесосплав мы ведем пикетно-конвейерным способом. По рекам Бии, Саракокше и Лебеди расставили 29 пикетов. На участках, наиболее трудных для проплава, изобилующих протоками и отмелями, пикетную службу доверили самым опытным сплавщикам.

Одной из лучших с первых же дней зарекомендовала себя бригада Георгия Чурчина. Бригадир работает на сплаве шесть лет. За это время он накопил богатый опыт, хорошо изучил передовые приемы. Георгий Чурчин умело расставил людей по реке Саракокше и добился своевременного пропуска древесины. Его бригада выполнила майское задание на 280 процентов, не допустила потерь древесины. Сейчас бригада Чурчина хорошо несет пикетную службу по реке Бии.

На сплаве леса по Саракокше высоких производственных показателей добилась бригада Нижне-Бийского сплавного участка, которой руководит Василий Ефимов. Она быстро производила разборку заломов и заторов, не допустила потерь древесины. Майское задание бригада выполнила на 334 процента. Так же успешно трудится она и сейчас.

Организованно ведет лесосплав коллектив Нижне-Бийского участка, которым руководит т. Суворов. Лучше, чем в прошлом году, организовано дело на Верхне-Бийском участке. Его сплавщики на двенадцать дней раньше срока закончили проплав древесины.

В результате дружной и слаженной работы всего коллектива сплавная контора выполнила майское производственное задание на 124 процента. План июня тоже выполнен досрочно. При задании проплавить на Бийский рейд 60 тысяч кубометров древесины проплавили 90 тысяч кубометров.

Сплавная контора могла бы уже сейчас провести зачистку древесины по Бии не менее чем на 100 километров. Но проплав леса по этой реке был задержан по вине Пыжинского леспромхоза. Он затянул сплав более чем на 10 дней.

Немало серьезных недостатков в организации сплава имеется и у нас.

Слабо подготовился к приемке леса коллектив Бийского сортировочно-формировочного рейда. Начальник рейда т. Мальков не позаботился своевременно подобрать кадры бракеросдатчиков. Из-за этого бывают задержки со сдачей древесины потребителям.

На рейде затянули установку сортировочных сеток, что также сдержало пропуск древесины. Но в перегрузке бийских запаней во многом повинны и сами потребители. Плохо организовали выборку древесины Бийский стройтрест, лесозавод, спичечная фабрика. Это тормозит работу рейда.

Имеются у нас претензии и к тресту «Алтайлес», который до сих пор не обеспечил нашу контору тросом.

Коллектив Бийской сплавной конторы, устраняя имеющиеся недостатки, настойчиво борется за досрочное завершение сплава.

Н. ЛЕВКОВИЧ,
директор Бийской сплавной конторы.

Школа токаря Николая Суховерхова

Разнообразна и ответственна работа у токаря-универсала ремонтно-механического цеха Алтайского тракторного завода Николая Васильевича Суховерхова. Он обрабатывает сложные и трудоемкие детали.

Имея большой опыт и высокую квалификацию, Николай Васильевич не останавливается на достигнутом. Он постоянно работает по изысканию новых резервов повышения производительности труда.

Николаю Суховерхову предстояло изготовить мелкие болты. По технологическому процессу надо было заготовки болтов центровать с двух сторон и обрабатывать с применением поводкового хомутика. После токарной обработки заготовка должна была следовать на шлифовку и нарезку.

Первые попытки применить здесь прогрессивные режимы резания ни к чему не привели: мешала сильная вибрация.

Николай Суховерхов творчески подошел к выполнению этой работы. В результате вибрация резко уменьшилась, предоставилась возможность увеличить режимы резания.

Это только один из многих примеров новаторского подхода к решению технических вопросов. Пользуясь высокопроизводительными методами труда, т. Суховерхов систематически вырабатывает до двух с половиной норм.

Свое мастерство Николай Васильевич охотно передает товарищам по работе. Сейчас он ведет занятия с группой токарей в междеховой школе передового опыта.

На одном из занятий Суховерхов продемонстрировал практическое применение резца при скоростном резании на больших подачах. Результат превзошел все ожидания учеников. Производилась проточка ступенчатого валика. На эту работу требовалось 30 минут. Новатор же произвел полную обработку валика за три с половиной минуты.

На очередных занятиях токари наглядно убедились, как важно правильно подбирать режимы резания.

Семинар руководящих работников совхозов

Много сложных вопросов выдвинула жизнь перед управляющими отделений и бригадирами новых совхозов. Учитывая необходимость повышения политического уровня и деловой квалификации руководящих кадров совхозов, бюро райкома решило создать постоянно действующий семинар управляющих отделениями и бригадиров.

Первое занятие было посвящено эксплуатации машинно-тракторного парка в совхозном производстве. Лекцию на эту тему прочитал главный инженер совхоза «Кубанка» т. Сердюк. О нормировании и организации труда в совхозах рассказала главный агроном этого же совхоза т. Агафонова. Бухгалтер т. Аржанов подробно ознакомил участников семинара с порядком оплаты труда в полеводстве и животноводстве.

Слушатели обменялись опытом работы, высказали свои предложения, с учетом которых составлен план следующего занятия. Намечено изучить пути снижения себестоимости тракторных работ в совхозах, прогрессивные методы развития свиноводства и другие темы.

Г. ЧЕРНЫШЕВ,
секретарь Калманского райкома КПСС.

На подступах к космическим полетам

Одним из наиболее выдающихся научных событий в предстоящем Международном геофизическом году, который продлится с 1 июля 1957 года по 31 декабря 1958 года, будет запуск искусственных спутников Земли. Он ознаменует собой новый этап в развитии науки и техники, характеризующийся победой человека над могущественными силами земного тяготения. А это — одно из первостепенных условий, без которого немыслима борьба за покорение межпланетного пространства.

Официально о запуске спутников Земли заявили две наиболее мощные в индустриальном отношении страны — Советский Союз и Соединенные Штаты Америки. Сейчас идет всесторонняя подготовка к этому исключительному событию в науке, которое будет иметь неоценимое значение для развития человеческих знаний о Земле, ее атмосфере, космическом пространстве и для подготовки будущих космических полетов.

В ТОЛЩАХ ВОЗДУШНОГО ОКЕАНА

Прежде чем стало возможным практически решать вопрос о создании искусственного спутника Земли, потребовался огромный комплекс научных исследований и экспериментов.

Как известно, родоначальником теории реактивного движения, которая лежит в основе всей современной реактивной техники, был наш выдающийся соотечественник, всемирно известный ученый и изобретатель Константин Эдуардович Циолковский. В сентябре нынешнего года будет отмечаться столетие со дня рождения К. Э. Циолковского, которое знаменательно совпадает с проведением Международного геофизического года и предстоящими первыми попытками долговременного изучения геофизики атмосферы на больших высотах с помощью искусственных спутников Земли. Запуск спутников приблизит осуществление мечты великого ученого об устройстве постоянно действующей обсерватории, движущейся за пределами атмосферы вокруг Земли, подобно ее естественному спутнику — Луне.

Намеченному запуску искусственных спутников Земли предшествовал довольно длительный период обширных исследований атмосферы с помощью ракет. За рубежом этот способ исследования получил развитие только в США, так как он требует высокоразвитой техники и потому доступен лишь странам с мощной современной индустрией.

В Советском Союзе за последние годы с помощью ракет была выполнена довольно обширная программа исследований. Для этих целей у нас созданы ракеты специальной конструкции. Они снабжены своего рода стреляющими механизмами, которые на заданной высоте выбрасывают два металлических контейнера, представляющих собой двухметровые цилиндры диаметром 40 сантиметров. В цилиндрах размещена различная измерительная, регистрирующая и управляющаяся аппаратура и стеклянные баллоны для взятия проб воздуха. В верхней части цилиндра находится парашют, который при падении контейнера автоматически раскрывается на высоте 10—12 километров и плавно опускает свою ношу на землю. Для того, чтобы еще более гарантировать сохранность всей аппаратуры при падении контейнера на Землю, он снабжен надежными амортизаторами, смягчающими удар в момент приземления.

Некоторые измерительные аппараты и приборы помещаются в головной части ракеты. Их показания передаются на Землю по радио.

Создание таких ракет — дело весьма нелегкое. Нужно было разработать и изготовить такую аппаратуру, которая давала бы надежные и точные показания в условиях сильной вибрации и огромных ускорений. Кроме того, ей предстояло действовать в очень разреженной атмосфере. Достаточно сказать, что давление воздуха на высоте ста километров в миллион раз меньше давления на уровне моря. Однако советская аппаратура доказала высокую надежность действия в этих исключительно сложных условиях исследований.

Ракетные исследования верхних слоев атмосферы дали науке много ценных сведений. Выявилось, в частности, что с высотой температура воздуха претерпевает ряд весьма значительных изменений. Так, до высоты в 25—30 километров она снижается и достигает 50—60 градусов холода. Но после этого она повышается и на уровне 45—55 километров становится положительной, доходя в отдельных случаях до 30—35 градусов тепла. На высотах 75—80 километров температура опять понижается приблизительно до 70 градусов холода, а при отдельных под'емах метеорологических ракет отмечались даже температуры ниже 90 градусов холода.

Ракетные исследования верхних слоев атмосферы будут интенсивно производиться и в течение Международного геофизического года. В Советском Союзе намечено провести 25 запусков ракет в Арктике — на Земле Франца-Иосифа, 70 запусков в средних широтах страны и 30 запусков в Антарктиде — в районе Мирного.

Прежде чем ставить вопрос о возможности полета человека в космические пространства, необходимо выяснить, как будут влиять необычные условия этого полета на состояние живого организма.

На состоявшемся в декабре прошлого года в Париже Первом международном конгрессе по ракетам и управляемым снарядам особый интерес вызвал доклад члена советской делегации А. В. Покровского. Советский ученый сообщил участникам конгресса о проведенных в нашей стране исследованиях жизнедеятельности живых организмов в высотных ракетах при больших скоростях полета.

В качестве подопытных животных использовались собаки. Они размещались в герметически закрытом отсеке головной части высотной ракеты. Здесь же располагалась аппаратура, позволявшая автоматически регистрировать температуру и давление воздуха в отсеке, температуру тела животных, частоту дыхания и пульс. Смонтированный в отсеке киноаппарат фиксировал поведение собак в полете. Высота полета достигала 110 километров при скорости 4.300 километров в час. Отсек с животными на высоте отделялся от ракеты и спускался на Землю на парашюте.

В обоих случаях собаки благополучно приземлялись. Никаких повреждений и существенных изменений в организме животных, отражающихся на их жизнедеятельности, не наблюдалось: поведение их после полетов оставалось нормальным. Это доказывает полную возможность полета человека на ракетах.

ИСКУССТВЕННЫЕ СПУТНИКИ ЗЕМЛИ

Исследования верхних слоев атмосферы с помощью ракет являются, конечно, большим достижением науки и техники и дали многое для уточнения наших знаний о воздушной оболочке Земли. Но недостаток этих исследований заключается в том, что пребывание ракет на больших высотах слишком кратковременно. Это не дает возможности вести необходимые систематические наблюдения явлений в верхних слоях атмосферы. Вот почему важно создание искусственного спутника Земли как автоматической лаборатории длительного действия.

Запуск искусственных спутников Земли — дело еще более сложное, чем ракетные исследования. Для того, чтобы осуществить этот эксперимент, надо преодолеть большие трудности.

Прежде всего спутник не должен быть громоздким и тяжелым. Для того, чтобы доставить спутник на его будущую орбиту, по которой он в дальнейшем станет вращаться вокруг Земли на расстоянии нескольких сотен километров от нее, необходимо на каждый килограмм веса спутника израсходовать сотни килограммов горючего в ракетной системе, используемой для запуска. Следовательно, чем тяжелее будет спутник, тем сложнее и больше должно быть ракетное устройство. На первых порах целесообразно избежать этих усложнений. Поэтому одно из существенных условий создания спутника — это его компактность и, по возможности, небольшой вес.

С другой стороны, спутник должен быть своеобразной научной лабораторией, разносторонне исследующей по ходу своего движения геофизику верхних слоев атмосферы. Он должен регистрировать космические излучения, напряженность магнитного поля Земли, корпускулярное излучение Солнца, интенсивность и энергию микрометеоров и метеоров в пространствах, по которым будет проходить, и многое другое. При этом все регистрируемые данные должны с точной достоверностью передаваться на Землю. Следовательно, спутник необходимо оснастить надежной и точной регистрирующей и анализирующей аппаратурой и радиостанцией, способной передавать получаемые данные исследований на Землю. Задача состоит в том, чтобы все это оборудование при его точности и надежности было максимально компактным и легким, дабы не увеличивать излишние размеры и вес спутника.

Наконец, большие трудности предстоит преодолеть при доставке спутника на его будущую орбиту. Дело в том, что при огромных скоростях полета ракеты (порядка восьми километров в секунду) необходимо выдерживать большую точность как в скорости, так и в направлении движения. Отклонение в скорости от заданной всего лишь в несколько десятков метров в секунду или отклонение в направлении движения даже только на один градус приведут к тому, что спутник не выйдет на свою орбиту. Отсюда становится ясным, какой четкостью и точностью действия должны обладать приборы, автоматически управляющие полетом ракеты.

Естественно, создание и запуск искусственного спутника Земли под силу только государствам, обладающим высококвалифицированными кадрами ученых, инженеров, конструкторов и мощной технической и производственной базой. Без этих условий невозможно решение крупнейших научно-технических проблем, связанных с изготовлением комплекса сложного и точного оборудования как самого спутника, так и необходимого для его запуска ракетного устройства.

Нынешние спутники Земли не возвратятся на землю. По мере вращения, хотя и в очень разреженных верхних слоях атмосферы, они все же потеряют часть своей скорости, опустятся в более низкие и потому более плотные слои воздушной оболочки Земли и сгорят в результате аэродинамического нагрева. Следовательно, ученые вынуждены довольствоваться только теми данными о верхних слоях атмосферы, которые будут переданы со спутника Земли по радио. Эти сведения, конечно, будут весьма ценными, но все же в известной мере ограниченными. Поэтому сейчас ученые и инженеры усиленно работают над решением проблемы, как в дальнейшем обеспечить возврат спутника на Землю в полной целости и сохранности со всей его научной аппаратурой. Решение этой проблемы имеет не только теоретическое, но и практическое значение, если иметь в виду в будущем полет ракет в космические пространства с экипажами.

ЗА ПРЕДЕЛЫ АТМОСФЕРЫ

Дальнейшим этапом исследований космического пространства явится, по всей видимости, создание искусственного спутника Луны. Для этого спутник должен быть снабжен легким двигателем хотя бы с небольшой силой тяги, достаточной для того, чтобы в безвоздушном пространстве переместить спутник на все более удаленные от Земли орбиты и в конечном итоге вывести его на орбиту Луны. Это может быть двигатель, работающий за счет солнечной энергии, преобразователи которой в электрическую имеются уже в настоящее время. Все дело в том, чтобы повысить коэффициент полезного действия этих преобразователей. Возможно также предположить двигатель, работающий на атомной энергии. Во всяком случае исследования, связанные с созданием таких двигателей, в настоящее время проводятся. Исследуются также наиболее оптимальные траектории полета спутников Луны. Все эти научные работы уже в ближайшие годы могут приобрести реальное, практическое значение.

Продолжаются также исследования, связанные с разработкой проектов более отдаленного будущего. Всесторонне рассматриваются возможности полетов космических кораблей с экипажем, полетов с посадкой на Луне, полетов к Марсу и другим планетам.

Почти четверть века назад, первого мая 1933 года, над Красной площадью, заполненной нескончаемыми потоками демонстрантов, репродукторы разнесли страстные, полные веры в будущее слова К. Э. Циолковского. Великий ученый и мечтатель говорил:

«Сорок лет я работал над реактивным двигателем и думал, что прогулка на Марс начнется лишь через много сотен лет. Но сроки меняются. Я верю, что многие из вас будут свидетелями первого заатмосферного путешествия...»

Так оно и будет. Великая мечта великого ученого станет реальностью.

В. ФЕДОРОВ.

ПТИЦЕВОДСТВО—МОЩНЫЙ РЕЗЕРВ УВЕЛИЧЕНИЯ ПРОИЗВОДСТВА МЯСА!

★

СРАВНИВАЕМ РАБОТУ СОСЕДЕЙ

По двадцать утят на колхоз

Мамонтовский район имеет богатейшие возможности для разведения водоплавающей птицы. Здесь множество малых и больших озер, в избытке хватает кормов, чтобы ежегодно выращивать десятки тысяч уток и гусей. И мамонтовцы стремятся в полной мере использовать эти возможности, широко развернули работу по выполнению большой, ответственной задачи — догнать в ближайшие годы Америку по производству мяса, молока и масла на душу населения. Колхозы района нынче вырастят 23—24 тысячи уток и откормят их.

Каждому колхозу установлено задание по выращиванию утят. Решено в один—два года организовать крупные птицефермы в каждом колхозе. Сельхозартели района закупят дополнительно у колхозников семь тысяч утиных яиц для инкубации.

Специалисты МТС и совхозов разработали зоотехнические мероприятия по уходу за молодняком: определены места птицеводческих ферм, заблаговременно подобраны и проинструктированы птицеводы. И вот первые, пусть скромные, результаты: в районе организовано несколько новых племенных утиных ферм, в том числе в колхозах «Искра», имени Ворошилова, совхозе «Кировский». На новых фермах успешно выращивается около девяти тысяч утят.

С большой настойчивостью взялись за выведение уток члены колхоза «Красный пахарь». Здесь на племенной ферме для уток-несушек сделаны гнезда, птицу хорошо кормят. Зоотехник т. Кузнецова в период массовой кладки яиц строго следит за соблюдением рациона кормления несушек. Колхоз отправил на инкубаторную станцию 20 тысяч утиных яиц. Нынче в хозяйстве имеется 830 племенных уток, 257 гусей с молодняком и выращивается более двух тысяч утят.

Во всех колхозах зоны Мамонтовской МТС водоемы, где содержатся утята, огорожены проволочными сетками. Для подкормки уток используются отруби и другие корма.

Большая ответственность возложена на работников инкубаторной станции. Станция должна нынче проинкубировать не менее 35 тысяч утиных яиц. План этот близок к выполнению.

А как обстоят дела в соседнем, Романовском районе? Возможности для разведения водоплавающей птицы здесь не хуже, чем в Мамонтовском районе. Однако успехами романовцы не могут похвалиться.

Местная инкубаторная станция вывела и передала колхозам в середине июня всего лишь... 404 утенка. Это составляет по двадцать утят на хозяйство со многими тысячами гектаров земли.

В районе имеются Гуселетовский и Романовский совхозы. Как в одном, так и в другом совхозах есть пруды, водоемы, неограниченные запасы кормов. Но ни в одном из них не разводят уток. Не имеют утиных ферм такие крупные колхозы, как имени Ленина, имени Ворошилова, имени Маленкова и другие.

Руководителям Романовского района необходимо поучиться у своих соседей — мамонтовцев, как следует организовать работу по разведению водоплавающей птицы.

И. ТАМОЖНИКОВ.
(Наш соб. корр.).

Этих утят еще не выпускают на «большую воду». Птицеводы колхоза имени Булганина Новичихинского района огородили для них пока небольшой участок пруда около фермы. У самых маленьких тоже есть свой отдельный бассейн, а в распоряжение больших утят предоставлен весь колхозный пруд. За утятами любовно ухаживают колхозницы В. Н. Винник и Е. Д. Соловиченко, которых вы видите на снимке. Сейчас на колхозной ферме насчитывается уже около 5.000 утят, и их число увеличивается с каждым новым выводом молодняка на Новичихинском инкубаторе.

Фото В. Дурнова.

Передовая птицеферма

Птицеферма колхоза имени Сталина по праву считается одной из лучших в Ключевском районе. Здесь из года в год увеличивается поголовье кур, повышается их продуктивность. В 1956 году от каждой из 1.517 несушек получили по 86 яиц. Ежегодно не только выращивается много цыплят, но и обеспечивается хорошая их сохранность.

Большая заслуга в этом принадлежит бывшему птицеводу, а теперь заведующему фермой Луке Трофимовичу Пономаренко — старейшему члену артели. На птицеферме он работает семь лет. На первых порах дело у него не клеилось. Многие цыплята, поступавшие из инкубаторной станции, погибали в первые же дни, а сохраненные часто болели. В чем дело? Лука Трофимович стал внимательно наблюдать за развитием молодняка, его кормлением, читал литературу по птицеводству, советовался с зоотехническими и ветеринарными работниками. И ему стало ясно, что основная причина заболеваний и большого падежа молодняка кроется в неправильном кормлении и содержании его. А когда, как говорят, найден корень зла, с ним легче бороться.

С большой энергией взялся птицевод за работу. Примитивные птичники, построенные еще в первые годы коллективизации, капитально отремонтировали. Для выращивания цыплят приспособили старый телятник: сложили в нем боровые печи и разбили на секции. Оборудовали ферму необходимым инвентарем, установили достаточное количество кормушек и поилок.

Перед получением цыплят из инкубатора птицеводы теперь тщательно готовят помещение для их выращивания: белят, дезинфицируют, старательно очищают от мусора выгул, заготавливают корма. За молодняком на инкубаторную станцию выезжают точно в назначенный срок. Ведь передержка цыплят в инкубаторе может вызвать падеж, молодняк будет хуже расти. Птицеводы стараются взять цыплят первых выводов, чтобы к осени молодые куры уже неслись.

В течение первых пяти дней дают цыплятам по 1 грамму яйца, по 2 грамма сваренной на молоке пшенной каши, по 4 грамма сухого пшена или овсяной, ячменной, пшеничной крупы, по 1 грамму мелко нарезанной зелени и по 4—5 граммов сквашенного молока. С пятидневного возраста переходят на рассыпчатые влажные мешанки, сухую мучную смесь. До десятидневного возраста цыплят кормят через каждые два часа, затем 6 раз в день, в месячном возрасте — 4 раза.

На ферме знают цену зелени. Крапиву, лебеду, люцерну, зеленый лук в измельченном виде молодняку дают с суточного возраста. Минеральные корма — мел, старогашеная известь, яичная скорлупа — всегда имеются в специальных кормушках.

С 3—4-дневного возраста при солнечной погоде цыплят выпускают на 15—20 минут на выгул. Постепенно время для этого увеличивают. В двухмесячном возрасте цыплят выпускают на неограниченные выгулы.

А осенью — новые заботы: отбор курочек-несушек для маточного стада. Основное — это живой вес курочек-несушек, их общее развитие. Предпочитают курочек весом 1.500—1.800 граммов, с широким трехугольным туловищем, блестящим оперением, коротким, крепким клювом и яркой окраской гребня. На 10 курочек отбирают одного петушка.

Поучительным в работе птицефермы является и другое. Здесь строго соблюдают рекомендованный зоотехником и принятый правлением колхоза распорядок дня, дачу кормов по нормам и рациону. Птицеводы заботятся о том, чтобы куры в течение всего года получали разнообразные корма, в первую очередь минеральные и витаминные корма. Заблаговременно заготовляют веники из лебеды и крапивы, хвою, люцерновое сено, силос, белую глину, старогашеную известь, яичную скорлупу, соль.

Кроме того, в рационе кормления используют все, что могут поедать куры. Варят утильное мясо, проращивают зерно, дрожжуют мучные смеси. Этим самым снижается себестоимость продукции.

Работники птицефермы не успокаиваются на достигнутом, ищут новые пути повышения яйценоскости кур, дружат с наукой. Нынче они взяли обязательство — получить по 136 яиц от каждой несушки и успешно выполняют его.

Н. ШОКИНА,
кандидат ветеринарных наук.

Радости и горести садовода

Семнадцать лет тому назад в подсобном хозяйстве курорта Белокуриха был заложен фруктовый сад. За эти годы он стойко перенес и жестокие сибирские стужи и палящий летний зной. А теперь сад щедро платит нам за заботливый уход. Только в прошлом году собрали 170 тонн плодов и ягод. Нынче имеем 25 гектаров сада, а к 1960 году его площадь увеличится до 30,5 гектара.

В нашем плодовом саду выращены самые разнообразные сорта яблонь, груш и слив. Здесь и Ермак Мичурина, и Китайка золотая, и Любимец Никифорова, и Ранет Лисавенко и многие другие — около 60 сортов. Имеем 55 разновидностей винограда, различные сорта ягодников. Приобрели мы и саженцы крупноплодных яблонь, выведенных Алтайской плодово-ягодной опытной станцией. Это замечательный сорт местной яблони: зимостойкий, высокоурожайный, с очень вкусными плодами.

Нынче мы намерены получить богатый урожай плодов и ягод. Обеспечили хороший уход за садом: побелили деревья, обрезали сухие ветки, сожгли прошлогодние листья. Затем обработали деревья ядохимикатами, вспахали междурядья. Борьбу с сельскохозяйственными вредителями ведем и летом. Сейчас междурядья сада обрабатываем конными лапчатыми культиваторами, а в рядках сорняки скашиваем литовками.

Когда под тяжестью плодов ветки деревьев начнут клониться к земле, ставим под каждую яблоню по 8—10 подпорок. Затем эти подпорки используем для пригибания к земле стелющихся яблонь на зиму.

Труд в саду всегда окупается сторицей, если садовод выполняет все необходимые агротехнические правила. Но вот урожай получен. Как его реализовать, как доставить покупателю свежие фрукты? Ведь торговые организации не очень-то охотно берутся за их реализацию. А если и торгуют, то очень некультурно: грузят яблоки, как картошку, наралом на машину или ссыпают в ящики. Пока фрукты и ягоды дойдут до покупателя, они нередко теряют свои вкусовые качества.

Не лучше организована приемка плодов и ягод и на Бийском винокомбинате. В урожайные годы у ворот комбината создаются очереди груженных фруктами машин.

Надо наладить дело со сбытом продуктов садоводства, привить вкус к торговле фруктами работникам торгующих организаций.

Хочется рассказать и о нашем винограднике. Уже десять лет мы занимаемся разведением, селекцией и акклиматизацией винограда в условиях Алтая. В 1947 году посадили 18 кустов, а сейчас имеем 3.500 кустов винограда — целый гектар виноградника. Собрали в прошлые годы 5 тонн алтайского винограда. Конечно, это немного, но главное в том, что мы накопили большой опыт по уходу за этой культурой. Если плодовые культуры дают у нас высокий урожай через год, то виноград плодоносит ежегодно. В прошлом году собрали две тонны винограда прекрасного качества. Ежегодно рассылаем по все концы Сибири, Урала, Дальнего Востока десятки посылок с черенками и саженцами винограда.

И тем обиднее становится, что в ряде хозяйств к этой культуре относятся пренебрежительно. Приведу такой факт. В прошлом году мы экспонировали на краевой сельскохозяйственной выставке 50 килограммов винограда. Впервые был показан виноград, выращенный в Сибири. Ведь это очень интересный, поучительный опыт! Но он почему-то остался незамеченным. Мы не получили никакого отзыва о своих экспонатах.

Хочется верить, что виноград займет подобающее место в садах Алтая.

В. НЕДИН,
старший агроном подсобного хозяйства курорта Белокуриха.

Смоленский район.

Театральный художник

Очередной сезон 1936 года открывался в Барнаульском драматическом театре в один из октябрьских, уже по-зимнему холодных вечеров. В тот день на сцене шла бессмертная комедия Грибоедова «Горе от ума».

Медленно раздвинулся тяжелый занавес. Перед зрителями — старый дворянский дом Фамусова. В зале зашелестели программами. Зрители искали имя того, чья творческая фантазия заставила их из Барнаула перенестись в старорежимную Москву и так ясно, по одним лишь декорациям представить царящие в хоромах Фамусова тупость и лень.

На программе стояло: «Художник — М. Н. Николаев».

Так произошло знакомство барнаульского зрителя с театральным художником Михаилом Николаевичем Николаевым.

Работа театрального коллектива очень своеобразна. Большую роль в ней играет художник. На поверхностный взгляд — что бы такого в его работе? Человек имеет дело с красками, холстом. Нужны декорации комнаты — разрисовал фанерные стены, поставил их на сцене, велел принести мебель — и все. На самом же деле все это далеко не просто. Работа художника — большой творческий труд вместе со всем театральным коллективом. Художник во многом помогает режиссерам и артистам раскрыть идейный замысел произведения. Своими декорациями он помогает зрителю перенестись в ту или иную эпоху, подчеркивает царящую во время действия обстановку.

Но не только декорации — дело художника. Он подбирает материалы, из которых делаются костюмы, рисует их эскизы. Он обсуждает с артистами их гримы. А, как известно, грим и костюм — одни из важнейших выразительных средств в театре. Художник же консультирует электриков, как лучше осветить декорации, как выполнить тот или иной театральный эффект. Одним словом, обязанности его разнообразны и велики. Без него нельзя создать полноценного спектакля, гораздо труднее донести до зрителя содержание и идейную суть пьесы.

...Спектакль «Дон Сезар де Базан». На сцене театра возникают залитые южным солнцем площади старого Мадрида, потом загородная резиденция испанского короля. А вот перед зрителем на сцене — липовая аллея старого сада «Дворянского гнезда». Новая пьеса — и опять совершенно другая эпоха. Зритель проникается настроением этих комнат, в которых мрачно, неуютно, тоскливо жить. Тут квартира бывшего полицмейстера Коломийцева. Художник как бы говорит нам—в такой обстановке жить дальше невозможно. И мы чувствуем, что в этот дом скоро ворвется буря, и «последние» — паразиты будут выброшены из жизни.

...Темная, пахнущая кошками лестница большого доходного дома или убогая студенческая комната Раскольникова помогают нам понять «борьбу за жизнь», которую ведут герои романа Достоевского «Преступление и наказание». Да мало ли еще можно назвать оформленных М. Н. Николаевым спектаклей! Их на счету Михаила Николаевича уже свыше трехсот. Только в нашем театре он своим искусством участвовал в постановке более чем двухсот спектаклей. Тут и «Горе от ума», и «Собака на сене», и «Маскарад», и «Последние», и «Русский вопрос», и «Офицер флота», и «Нашествие», и «Молодая гвардия», и другие. И каждую пьесу надо было сначала серьезно изучить, составить свое мнение и проверить его с режиссером и актерами. Надо было обязательно познакомиться с книгами, репродукциями картин, гравюрами. Они тоже подсказывали многое. И только тогда, когда художник окончательно проникался настроением пьесы, он составлял об'емный макет. С этого момента в работу включались декораторы-исполнители и костюмеры. А художник еще и еще проверял себя, чтобы не отойти от правды жизни, не исказить ее. Михаил Николаевич очень требователен к себе, и эта требовательность помогла ему выработать свой творческий почерк. Он отличается сдержанностью изобразительных средств, глубоким реализмом, помогающим ясно, без трюкачества раскрыть смысл произведения. И вполне закономерно, что Михаил Николаевич завоевал любовь зрителей, уважение режиссеров, артистов и всех товарищей по работе.

Не сразу, конечно, художник достиг большого мастерства. Он прошел трудной дорогой творческих поисков, побед, а иногда и неудач.

Родился М. Н. Николаев в Петербурге, в старой артистической семье. После окончания живописного училища «Императорского общества поощрения художеств» он стал помощником декоратора в одном из столичных театров.

Над страной пронеслись грозовые вихри Октября. Народ стал хозяином жизни. Надо было создавать новое, революционное искусство, высокое искусство свободного народа. М. Н. Николаев поехал на Дальний Восток. Здесь в Благовещенском театре он и осуществляет свою первую самостоятельную работу. Михаил Николаевич оформляет «На дне»—пьесу А. М. Горького. Затем его фамилию можно было встретить на театральных афишах городов Благовещенска, Владивостока и Сахалина. Одновременно Михаил Николаевич вел большую работу в Красной Армии, помогал строить и оформлять воинские клубы. Ставил он и спектакли армейской художественной самодеятельности.

Постепенно росли и опыт и мастерство Николаева. Следуя лучшим традициям русских театральных работников, Михаил Николаевич с охотой передает свои знания молодежи. Многие из его учеников сейчас работают художниками в театрах нашей страны. И они шлют своему учителю теплые, полные благодарности письма.

Благодарности Михаилу Николаевичу полны и сердца артистов нашего театра. И сегодня мы со всей общественностью города тепло отмечаем 60 лет со дня рождения художника, сорокалетие его сценической деятельности и двадцатилетие непрерывной работы в Алтайском краевом драматическом театре.

Этот день М. Н. Николаев встречает полный сил и новых интересных творческих замыслов, которые он думает воплотить на сцене ставшего ему родным театра. Сейчас Михаил Николаевич работает над оформлением спектакля «Заря над Питером». Этим спектаклем, рассказывающим о молодых годах вождя революции В. И. Ленина, о плане организации марксистской партии, о первой встрече Ленина с Н. К. Крупской, художник отметит знаменательную дату сорокалетия Великой Октябрьской революции.

Ф. БАЛАБАН,
артист Алтайского крайдрамтеатра.

На снимке: М. Н. Николаев работает над эскизами оформления спектакля «Заря над Питером».

Фото В. Лукашенко.

Советы специалистов

Механизировать обработку свеклы

На свекловичных полях колхозов и совхозов края поднялись всходы свеклы. Наступила самая ответственная и горячая пора для свекловодов. Работы много — поперечная букетировка, разборка букетов, междурядные продольно-поперечные рыхления, проверка и подкормка свеклы. Качество этих работ определит судьбу урожая. Там, где промедлят с уходом или будут обрабатывать плантации вручную, нечего ждать хороших результатов. Успеха добьется лишь тот, кто механизирует уход за свеклой. В крае сейчас имеется достаточное количество необходимой для обработки свекловичных плантаций техники. Нынче вся свекла должна быть обработана только машинами.

Однако кое-где, например, в Поспелихинском районе, никак не могут отрешиться от тяпки, обрабатывают свеклу вручную, несмотря на то, что механизация тяжелого труда свекловодов дает очень большие выгоды. Обеспечить надлежащий уход за свеклой, применить передовые приемы и методы обработки, способствующие повышению урожая, можно только при помощи машин.

Одним из мощных резервов повышения урожайности и снижения себестоимости единицы продукции является метод квадратно-гнездового или квадратного размещения растений при продольно-поперечном рыхлении междурядий.

Трехлетний опыт свеклосовхозов убедительно показывает экономическую и агротехническую эффективность этого прогрессивного приема.

В преимуществах квадратно-гнездового и квадратного размещения растений свеклы при продольно-поперечной механизированной обработке междурядий убедились уже все агрономы, бригадиры и звеньевые свеклосовхозов. Но, несмотря на совершенно очевидные преимущества этого способа, на свекловичных плантациях края он внедряется слишком медленно. Достаточно отметить, что в прошлом году в колхозах края под свеклой было занято 38 тысяч гектаров, а продольно-поперечная обработка была проведена только на 1.600 гектарах. В зерновых и животноводческих совхозах этот прогрессивный прием совершенно не применялся.

Необходимость внедрения продольно-поперечного рыхления междурядий как одного из элементов комплексной механизации возделывания сахарной свеклы очевидна.

Если сравнить трудовые затраты на каждый гектар свеклы только по уходу (без подкормки и уборки), то оказывается, что на прорывку свеклы без применения механизированного прореживания затраты труда в Бийском свеклосовхозе составили 11, а в Косихинском — 10 человеко-дней. Применяя же механизированное прореживание свеклы, совхозы значительно повысили производительность труда рабочих и сократили расход рабочей силы на разборке букетов в Бийском свеклосовхозе до 8 и Косихинском — до 7 человеко-дней на гектар.

Поэтому важнейшей задачей свеклосеющих колхозов и совхозов является повсеместный переход на механизированную продольно-поперечную обработку сахарной свеклы.

Для перекрестной обработки свеклы выбираются посевы с густыми и дружными всходами. Механизированное прореживание производится теми же, что и на шаровке, культиваторами КПС-5,4; УКС-12; 2КУТС-2,8 с помощью тракторов КДП-35 или У-2.

Для оборудования культиватора необходимо иметь 12 правых и 12 левых бритв с захватом 15 сантиметров и по 12 прямых и оборотных поводков.

При квадратно-гнездовом размещении растений длина выреза в рядке должна быть равна 26,5 сантиметра, а за колесами трактора — 30 сантиметрам. Букет оставляется длиной в 18 сантиметров. Расстояние между центрами букетов — 44,5 сантиметра.

Расстановка лап и колес культиваторов производится по заранее размеченной доске. При этом за базу принимается середина 12-рядного культиватора, совпадающая с продольной осью трактора. Лапы культиватора острю оттачиваются, а их лезвия должны занимать в рабочем состоянии горизонтальное положение. Расчет и установка маркера делается так же, как и на сеялке.

При букетировке прицепщики строго следят за тем, чтобы внутренние колеса культиватора шли точно по центру следов трактора. Первый проход агрегата тракторист делает по предварительно расставленным веникам и строго под прямым углом к рядам свеклы. Последующие проходы агрегата сочетаются с меткой маркера. Глубина хода рабочих органов при поперечном прореживании свеклы должна составлять 4—5 сантиметров.

Букеты нарезаются при образовании первой пары настоящих листьев. Чтобы не повредить молодых всходов свеклы в букетах, трактор должен работать на прореживании только на первой скорости. Через день после прореживания, когда легко отличить подрезанные растения, сразу же начинается разборка букетов вручную. В каждом букете оставляют по два крайних, наиболее мощных растения.

Квадратно-гнездовое размещение растений позволяет проводить механизированное рыхление в продольном и поперечном направлениях. При поперечном рыхлении на культиватор ставится по два долота в каждом вырезе, а при продольном — по три.

До последнего времени считалось, что для получения высокого урожая свеклы необходимо иметь на каждом гектаре перед уборкой 100—110 тысяч корней свеклы и что только такая густота может обеспечить высокий урожай при прочих равных условиях. В связи с этим некоторые свекловоды — звеньевые, бригадиры и даже агрономы, боясь уменьшить густоту насаждения свеклы, робко шли на применение поперечного прореживания и продольно-поперечной обработки свеклы. Но опыт свеклосовхозов убеждает в том, что некоторое уменьшение количества растений компенсируется их более быстрым и лучшим ростом, так как площадь питания каждого растения увеличивается, и нарастание массы корня и ботвы проходит более интенсивно.

Основная работа из всего комплекса мероприятий по уходу за сахарной свеклой — прорывка, которая должна проводиться в самые короткие сроки.

Свеклосовхозы значительно сократили сроки прорывки свеклы, а ведь известно, что сокращение сроков прорывки повышает урожайность свеклы на 10—15 процентов. Так, по данным Бийской опытно-селекционной станции потеря урожая свеклы от запаздывания с прорывкой на 10 дней составляет 19 центнеров, а запаздывание на 20 дней — 26 центнеров корней на каждом гектаре.

Между тем свеклосеющие хозяйства края нынче серьезно отстают с прорывкой. На 25 июня колхозы прорвали лишь 12 процентов посевов свеклы, зерносовхозы — 7 процентов, свеклосовхозы — 35 процентов. Колхозы Краюшкинского, Калманского, Сорокинского, Ребрихинского, Благовещенского и Кытмановского районов почти совсем не приступали к прорывке, более того, даже не провели и первой работы — шаровки. На многие свекловичные плантации этих районов после сева еще ни разу не ступала нога человека. Особенно плохое положение в совхозах. Например, в Приобском совхозе Быстроистокского района из 705 гектаров посевов свеклы прошарован только один гектар, на обработку плантаций ежедневно выходит по пять человек. В то же время четыре культиватора КРН-5,4 бездействуют. Аналогичное положение в совхозах «Урожайный» Грязнухинского района, «Искра» Белоглазовского района и ряде других. В настоящее время надо все силы бросить на обработку свеклы. Одновременно следует выполнять и букетировку и прорывку (разборку букетов), минуя шаровку, сроки которой уже давно истекли.

В колхозах и совхозах достаточно сил и средств для того, чтобы в ближайшие дни закончить полностью букетировку и прорывку свеклы. На свеклу должно сейчас выйти все население от мала до велика.

Агрономы В. РЫМАРЕНКО,
И. БУСЛЕНКО.

Горному Алтаю нужна сеноуборочная техника

Животноводство — ведущая отрасль сельского хозяйства Горного Алтая. Только в колхозах теперь насчитывается около полумиллиона овец и коз, более 50 тысяч голов крупного рогатого скота, много лошадей, свиней. Но кормовая база в хозяйствах области укрепляется медленно.

Несмотря на то, что в прошлом году МТС и колхозы области заготовили грубых и сочных кормов больше, чем заготовлялось в предыдущем году, на одну условную голову приходилось всего лишь по 8,7 центнера грубых кормов и 34 центнера силоса.

Причина такого серьезного отставания области в производстве кормов заключается в том, что МТС и колхозы не имеют в своем распоряжении достаточно сеноуборочной техники. Управление материально-технического снабжения краевого управления сельского хозяйства до сих пор не учитывает нужд и потребностей нашей области в сеноуборочных машинах и необходимых запасных частях к ним. Возможно ли обеспечить выполнение плана кормозаготовок, когда на каждую из девяти МТС области приходится всего по восемь прицепных сенокосилок, по восемь тракторных граблей, по одному—два подборщика-копнителя! Больше того, в Дмитриевской МТС имеется три прицепных сенокосилки и нет ни одной пары граблей, в то время как уборочная площадь естественных угодий и сеяных трав здесь составляет свыше 15 тысяч гектаров. Подобное положение с сеноуборочной техникой создалось в Чергинской, Барагашской и других МТС области. Из-за отсутствия необходимой техники МТС не могли помочь колхозам в заготовке кормов.

Для выполнения плана заготовки кормов области в этом году необходимо иметь дополнительно свыше ста прицепных косилок марки К-2,1, тридцать тракторных широкозахватных косилок, 50 косилок марки КВМ-5, семьдесят тракторных граблей, 150 подборщиков-копнителей, пятьдесят самоходных пресподборщиков, 260 конных косилок и 190 конных граблей.

Крайсельхозснаб очень плохо снабжает свое отделение в Горно-Алтайске необходимыми запасными частями к машинам и ремонтными материалами. За последние три года в его Горно-Алтайское отделение не поступило ни одного полотна элеватора к подборщику-копнителю, ни одной конической шестерни к трехбрусной косилке; совершенно не поступали запасные части к силосным комбайнам. Большие перебои обычно бывают в период сеноуборочной кампании с запасными частями: пальцами, пластинами трения, коренными прижимами, тяговыми шлангами, ножами в сборе и т. д.

Имеются многочисленные факты, когда для области планируется ненужная техника. В 1954 году на перевалочную базу Горно-Алтайской МТС завезены восемь тракторных стогометателей марки СТУ-0,7, которые до сих пор находятся там и совершенно не использовались в работе. Эти стогометатели могли бы выполнить большую работу по стогованию сена и соломы в степной зоне нашего края. В настоящее время машинно-тракторным станциям области запланировано шесть канавокопателей марки Д-267, совершенно нам не нужных.

До начала массовой заготовки кормов остались считанные дни. Хотелось, чтобы за это время крайсельхозуправление пополнило МТС области сеноуборочной техникой. Хорошо бы завезти в Горный Алтай механизированные ручные косилки, которые могут успешно работать на склонах до 45 градусов. Уже теперь нужно предусмотреть все необходимое для резкого повышения производительности труда на заготовке кормов.

О. ФЕДОТКИН,
главный агроном областного управления сельского хозяйства.

г. Горно-Алтайск.

Праздник юности счастливой

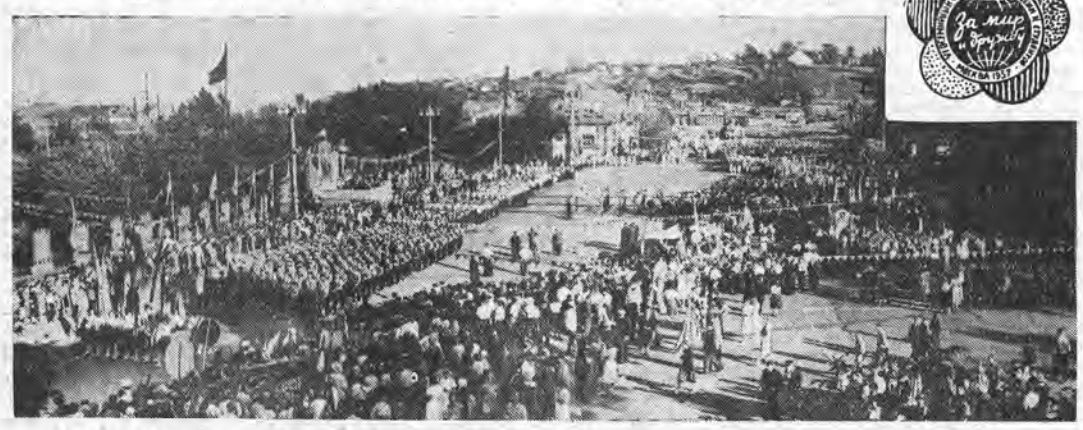

Марш-парад участников фестиваля начался на площади Свободы. Фото А. Калабухова.

Александр НИКОЛАЕВ.
Борис КАУРОВ.

На площади Свободы

С дождиком и солнышком
нежарким
В этот день проснулся Барнаул.
Стадионы, улицы и парки
Он гостеприимно распахнул.

Все отдало солнце, что возможно,
И ему лучей своих не жаль
На веселый праздник молодежный,
Краевой алтайский фестиваль.
Сверху чей-то смех задорный
слышен:

Это из соседнего двора
Лучше всех устроилась на крыше
Боевая наша детвора.

Сколько их, задорных и упрямых,
Примостилось вместо голубей,
И сидят на крыше
В роли самых
Высокопоставленных гостей!
Рядом с ними,
Вмиг сменив квартиру,
Выходке ребячьей, видно, рад,
Сел на крышу белый голубь мира,
Важно принимающий парад.

Над колонной песня голосисто
Разливалась, словно океан.
В амплуа народного артиста
Выступал заслуженный чабан.

А народ все движется,
И вскоре
Залился баянов перебор.
С молодой лукавинкой во взоре
Повели частушечницы спор.
Вот несут,
Довольны, видно, грузом,
Те, что в общем против королей,
Девушку в наряде кукурузы —
Королевы солнечных полей.
И под барабанные удары
Юные хозяева земли
На руках макет земного шара
С гордостью над площадью несли.
Кто-то из посланцев молодежных
Произнес с улыбкой на устах:
— Хорошо, когда земля в
надежных,
Крепких и испытанных руках!

Идут колонны

Никогда еще Барнаул не знавал такого яркого праздника юности. Все города и районы послали на краевой фестиваль лучших своих представителей, проявивших себя в упорном труде, отличной учебе, успехами на сцене и в спорте.

И вот наступил долгожданный час — по Ленинскому проспекту со всех концов города двинулись к площади Свободы колонны юношей и девушек.

Юные, сильные, смелые, вливаются они на площадь Свободы — посланцы Горного Алтая, Бийска, Рубцовска, всех многочисленных районов нашего орденоносного края.

Под величавые звуки Гимна Советского Союза медленно поднимается голубой флаг. Одновременно красным пламенем вспыхивает факел фестиваля. Приветствуя юность, плывут над площадью самолеты.

Краевой фестиваль молодежи открыт! К его участникам с теплой речью обратился секретарь крайкома КПСС т. Трушин. Мощные репродукторы разносят над площадью слова приветственного письма от комсомольцев крейсера «Свердлов» к комсомольцам Алтая, которое читает представитель балтийцев капитан-лейтенант т. Галашкин.

Под лозунгом «Миру — мир!» начинается марш-парад. За знаменосцами в четком строю проходят спортсмены трудовых резервов Алтая, делегации Киргизской, Таджикской, Узбекской и Казахской ССР. Взмывают в голубую высь стаи голубей. По площади идут представители Октябрьского района Барнаула. Их сменяет колонна Железнодорожного района. К дню фестиваля в районе создано 70 комсомольско-молодежных бригад, 13 из них — в артели «Алтайский ткач». Девушки этой артели соткали ковер с видами края и надписью: «Молодежи Чехословакии от молодежи Алтая». Это их подарок Шестому Всемирному фестивалю.

Вот колонна Центрального района. Снова в солнечное небо взлетают десятки голубей, выпущенных самыми юными спортсменами города — школьниками.

Равняются с трибуной посланцы Горного Алтая. В их рядах — передовой тракторист Валерий Попов и пастушка из далекого Кош-Агача Ольга Тадырова, агроном Василий Пицун и телятница Светлана Тозыякова.

Одетые в национальные костюмы, девушки несут в руках початки кукурузы и живых ягнят. На плакатах — обязательства горно-алтайцев: надоить 400 тысяч центнеров молока, вырастить миллион овец и настричь 13 тысяч центнеров шерсти.

Молодежь пришла на фестиваль не только с обязательствами, но и с рапортами. 60 комсомольцев обязались построить к фестивалю в нерабочее время два товарных вагона. «Обязательство выполнено!» — рапортуют они, проходя мимо трибуны. На слово слесарей Олега Касаткина, Валентина Щербины; маляров братьев Люфт и других комсомольцев Алтайского вагоностроительного завода положиться можно!

Бурлит площадь Свободы — нарядная, похорошевшая, как и весь город. Молодые хлеборобы Калманского района приготовили фестивалю свой подарок. Они обрабатывают сейчас 150 гектаров кукурузы, рассчитывая получить с каждого из них по 300—350 центнеров зеленой массы.

Десятки колонн прошли по площади Свободы, демонстрируя свою преданность Коммунистической партии и матери-Родине, подкрепленную славными трудовыми делами. Это шла молодежь нашего прославленного края.

Успешно выступила на фестивале акробатка - третьеклассница Вера Решина.

Искусство молодых

Весело было гостям с Балтики на Алтайском фестивале.

Идет концерт — один из сотен в фестивальной программе. Тишину переполненного зала неожиданно всколыхнуло веселое оживление. Никто из присутствующих не слышал ранее слов этой песни — боевой, энергичной, настоящей молодежной:

«Это песня молодая,
Это песня боевая,
Это — «Каменская
фестивальная»!

Ее впервые на фестивале исполнил хор Каменского Дома культуры. Музыку песни написал руководитель хора т. Воробьев.

Коллектив Грязнухинского района тоже привез на фестиваль собственную песню— о родном Алтае, которым гордится страна. «Гордость моя, Алтай!» — называется она. Музыку к ней написала жительница села Грязнухи т. Лихоманова.

Выступает Ключевской район. Мелодично прозвучали «Фестивальный вальс», написанный музыкальным руководителем хора т. Котовым на слова т. Ежелева, и «Песня мира» на слова участницы самодеятельности т. Красиковой.

Много песен о родном Алтае пропето в эти дни на фестивале. «Алтайский фестиваль» Инкмана, «Сразу видно, что с Алтая» Пенькова и другие завоевали у слушателей заслуженную популярность.

Коллектив котельного завода г. Бийска красиво исполнил «Летите, голуби» Дунаевского и украинскую песню «Ой, дивчина, шумит гай». Но хор студентов Бийского пединститута заслужил особенно горячие аплодисменты публики. Он спел «Фестивальный вальс», написанный руководителем хора Бракасом на слова студента Кочурова.

Частушки, конечно, были очень хороши: злободневные, остроумные, задорные. И лучше всех, пожалуй, спели «О двух агрономах» Жукова и Кольмина из Быстрого Истока.

А в это время на сцене Дома культуры трудовых резервов выступают молодые певцы. Зрители с восторгом аплодировали Геннадию Симбирцеву, удачно исполнившему «Песню о партбилете» В. Мурадели.

Сильные, ловкие

...Вдоль проспекта имени Ленина стоят шпалеры болельщиков. Это идет одно из самых интереснейших соревнований — легкоатлетическая эстафета на призы фестиваля. Команда «Трудовых резервов» завоевала первенство. По группе низовых физкультурных коллективов первенствовала команда Алтайского института сельскохозяйственного машиностроения.

Хорошо выступали на стадионах гимнасты. Понравились зрителям вольные движения двухсот физкультурников Октябрьского района. На стадионе «Динамо» проходили классификационные соревнования по спортивной гимнастике. По программе мастеров спорта СССР выступили Л. Суриков, Т. Муравьева, Т. Старова и другие. Показательные выступления провели штангисты, акробаты, борцы, боксеры.

На стадионе «Красное знамя» состоялся товарищеский розыгрыш по городкам.

Два дня на приз краевого фестиваля проходила борьба волейболистов. Среди женских команд в финальной игре встретились сборная «Буревестника» и пединститут. Победа досталась спортсменам «Буревестника». Среди мужских команд победителями стали волейболисты Октябрьского района.

Горят факелы...

Во всех концах Барнаула, на площадях и скверах, на уличных перекрестках и в парках — всюду выступали с концертами участники молодежного праздника.

Волнующее, незабываемое зрелище являл карнавал на проспекте Ленина.

...По тихому, спокойному морю плывет корабль «Страна Советов». У штурвала стоит молодой рабочий.

За кораблем величаво шагает золотой пшеничный сноп, над которым поднимается солнце. Следом — былинные богатыри на добрых конях, в доспехах. За ними шагают 30 витязей прекрасных, три мушкетера, идут и герои пушкинской поэмы «Руслан и Людмила».

Море — это 400 девушек с меланжевого комбината — в белых платьях, с голубыми шарфиками. В костюме «Урожай» — Валя Ковалева, из крайсельхозуправления. Трудно узнать и богатырей — Виктора Борзенко, Владимира Ботова и Виктора Опарина, студентов сельскохозяйственного института, и тридцать витязей прекрасных — молодых рабочих комбайносборочного завода.

11 часов вечера. По Ленинскому проспекту к площади Свободы приближается факельное шествие. Все вокруг озаряется красноватыми отблесками огней. Стройно звучит песня молодежи... Вдруг в небе вспыхивают разноцветные звезды — начался праздничный фейерверк.

Над площадью звучит «Интернационал», его поют на трибуне, на площади, поют тысячи людей.

Так закончился этот ликующий праздник молодежи орденоносного Алтая, праздник мира, труда и дружбы. Но не погасли огни фестиваля. Они горят в груди тысяч молодых патриотов, упорных в труде, верных в чувстве, готовых на любой подвиг во имя любимой Отчизны.

Международная жизнь

ТРУДОВЫМИ УСПЕХАМИ ОТМЕЧАЕТ КИТАЙСКИЙ НАРОД 36-ю ГОДОВЩИНУ КПК

ПЕКИН, 29 июня. (ТАСС). 1 июля исполняется 36-я годовщина со дня создания Коммунистической партии Китая. Китайские газеты публикуют различные материалы, посвященные этой знаменательной дате, пишут о развернувшемся на промышленных предприятиях предпраздничном производственном соревновании.

К этому знаменательному дню досрочно выполнили полугодовые производственные задания крупные предприятия страны—Таньшаньский, Тайюаньский и Шицзиншаньский металлургические заводы, шахты министерства угольной промышленности, бумажные фабрики Шанхая и другие.

Газета «Шэньяньжибао» сообщает, что рабочие и служащие государственной бумажной фабрики города Шэньяна взяли обязательство ко дню 36-й годовщины дать сверх плана 1.725 тонн бумаги. Широко развернулось предпраздничное трудовое соревнование между цехами, сменами и бригадами на сталепрокатном заводе, на заводе электроприборов и других промышленных предприятиях города Шэньяна.

Как передает сегодня газета «Дагунбао», Шицзиншаньский металлургический завод к концу июня даст сверх полугодового плана 5.800 тонн чугуна, 6.300 тонн кокса, 1.400 тонн литых труб.

На шесть дней раньше срока выполнил полугодовое задание коллектив Дальненской судоверфи.

—о—

ОБРАЩЕНИЕ КОМПАРТИИ ИОРДАНИИ К НАРОДУ

ДАМАСК, 29 июня. (ТАСС). Газета «Аль-джумхур» публикует обращение Компартии Иордании к народу, в котором разоблачается империалистический заговор США, осуществленный в Иордании с помощью короля Хусейна и его окружения.

Компартия призывает народ к борьбе за осуществление следующих жизненно важных требований: ликвидация чрезвычайного положения в стране, освобождение всех арестованных, отказ от доктрины Эйзенхауэра и Багдадского пакта, ликвидация соглашения о финансовой «помощи» США Иордании, сопротивление американскому и английскому вмешательству во внутренние дела Иордании, выполнение обязательств в соответствии с иордано-сирийско-египетским соглашением в качестве шага к установлению союза с Египтом и Сирией, чистка государственного аппарата от агентов империализма, установление политических, экономических и культурных отношений со всеми странами и особенно с СССР и народным Китаем на основе взаимного равенства, оздоровление национальной экономики страны и поднятие жизненного уровня крестьян и рабочих.

VI съезд Коммунистической партии территории Триест

В городе Триесте с 28 по 30 июня проходил с'езд Коммунистической партии территории Триест. В работе с'езда принимала участие делегация Итальянской коммунистической партии.

Была утверждена следующая повестка дня с'езда:

1. Коммунисты в борьбе за мир, автономию и экономическое возрождение Триеста;
2. Отчет комиссии партийного контроля;
3. О преобразовании Коммунистической партии территории Триест в автономную федерацию Итальянской коммунистической партии;
4. Выборы руководящих органов федерации.

С докладом по первому вопросу выступил генеральный секретарь Коммунистической партии территории Триест Витторио Видали. Затем развернулось обсуждение доклада.

Ряд выступлений был посвящен вопросам идеологической работы. Делегат Меркуза подчеркнул исключительное значение итогов XX с'езда КПСС для теории и практики мирового рабочего движения. Отметив, что Советский Союз последовательно выступает за мир, за мирное сосуществование между государствами с различным общественным строем, оратор выразил твердое убеждение в том, что все попытки агрессивных империалистических кругов ввергнуть народы в разрушительную атомную войну потерпят провал.

Делегат Паскуале, также указав на важность улучшения всей идейно-теоретической работы, сделал особый упор на необходимость разоблачения клерикальной пропаганды, которая все еще оказывает известное разлагающее влияние на часть трудящихся, особенно женщин.

После окончания прений по первому вопросу с отчетом комиссии партийного контроля выступила заместитель генерального секретаря ЦК партии Мария Бернетич. Затем слово для доклада о преобразовании Коммунистической партии Триеста в автономную федерацию Итальянской коммунистической партии было предоставлено секретарю ЦК по организационным вопросам Алессандро Дестради.

От имени Итальянской коммунистической партии с'езд приветствовал член секретариата ИКП Пьетро Инграо.

Бурные аплодисменты вспыхивают, когда в зал входит делегация коммунистов Флоренции. Она передает руководителям триестинской партийной организации красное знамя Итальянской коммунистической партии.

В обстановке полного единодушия с'езд принимает решение преобразовать Коммунистическую партию территории Триест в автономную федерацию Итальянской коммунистической партии.

Заявление начальника политической канцелярии президента Египетской республики

КАИР, 29 июня. (ТАСС). Начальник политической канцелярии президента Египетской республики Али Сабри в интервью корреспонденту египетского радио ответил на несколько вопросов по поводу египетских и арабских проблем.

Отвечая на вопрос о секретных переговорах, которые, по сообщениям, ведутся между США, Израилем и некоторыми арабскими правителями об устройстве палестинских беженцев за счет арабов, Али Сабри сказал, что эта проблема не может быть разрешена индивидуально одним правительством или путем вмешательства иностранной державы.

Касаясь позиции Египта в отношении угроз Израиля проложить путь израильским судам по заливу Акаба или Суэцкому каналу, Али Сабри заявил, что в соответствии с Константинопольской конвенцией 1888 года Египет имеет право запретить прохождение по Суэцкому каналу любому судну, которое угрожает целостности египетской территории. Поэтому Египет не может позволить израильским судам проходить по Суэцкому каналу.

Что касается залива Акаба, то это — арабские территориальные воды, как это подтверждают история и международное право. Если Израиль попытается проложить себе путь по заливу Акаба или Суэцкому каналу, мы, сказал Али Сабри, конечно, воспрепятствуем этому.

Али Сабри подчеркнул, что Египет проводит независимую внешнюю политику и политику позитивного нейтралитета. «Но, по-видимому, эта политика не нравится американским политическим деятелям, которые спешат заявить, что отношения между Египтом и США ухудшились». Али Сабри сказал, что именно поэтому американское управление международного сотрудничества решило не оказывать помощи Египту. «Однако, — подчеркнул Али Сабри, — мы не можем ни при каких обстоятельствах принести в жертву нашу политику ради получения какой-либо иностранной помощи».

Али Сабри указал, что предпринимались попытки восстановить нормальные отношения между Египтом и Англией. «Мы проводим практическую политику и учитываем чисто египетские интересы, — сказал Али Сабри. — Если мы сочтем, что в наших интересах восстановить эти отношения, мы готовы предпринять этот шаг. Но до восстановления нормальных отношений должны быть урегулированы экономические вопросы, включая вопрос компенсации и другие нерешенные вопросы».

У Али Сабри спросили его мнение относительно попыток империалистов изолировать Египет и Сирию от остальных арабских стран.

Отвечая, он заявил, что империалистам никогда не удастся изолировать Египет и Сирию, проводящих политику нейтралитета, от остальных стран арабского мира.

НА КОНФЕРЕНЦИИ ПРЕМЬЕР-МИНИСТРОВ СТРАН СОДРУЖЕСТВА НАЦИЙ

ЛОНДОН, 29 июня. (ТАСС). Согласно официальному коммюнике, опубликованному вчера в Лондоне, на конференции премьер-министров стран содружества наций закончился обмен мнениями по поводу отношений стран-участниц с Советским Союзом по проблемам Среднего Востока и по текущему положению в Юго-Восточной Азии и на Дальнем Востоке.

Как указывает обозреватель агентства Рейтер Фрэзер Уайтон, в ходе обсуждения вопроса об отношениях с Китайской Народной Республикой выявились разногласия между участниками конференции. Премьер-министр Индии Неру высказался за предоставление КНР места в ООН. Премьер-министр Пакистана Сухраварди, по словам Уайтона, заявил, что в принципе КНР должна быть представлена в Организации Об'единенных Наций, однако он настаивал на необходимости учитывать позицию США, которые, как известно, препятствуют предоставлению Китайской Народной Республике ее законного места в ООН. По той же причине против допуска Китая в ООН выступили представители Англии и Канады, которых поддержал премьер-министр Австралии Мензис.

Лондонский корреспондент агентства Франс Пресс сообщает, что во время обсуждения дальневосточных проблем Неру выступил против военного блока СЕАТО.

—о—

США ПРОДОЛЖАЮТ НАРУШАТЬ СОГЛАШЕНИЕ О ПЕРЕМИРИИ В КОРЕЕ

ПХЕНЬЯН, 29 июня. (ТАСС). Как сообщает центральное телеграфное агентство, вчера в Панмунджоне состоялось заседание секретарей военной комиссии по перемирию в Корее, на котором секретарь корейско-китайской стороны привел многочисленные случаи нарушения за последнее время американскими военными самолетами воздушного пространства КНДР.

Секретарь корейско-китайской стороны потребовал расследования всех случаев нарушения воздушного пространства КНДР и принятия в связи с этим мер в соответствии с положениями соглашения о перемирии в Корее.

СПОРТ

НА ПЕРВЕНСТВО СССР

Барнаульская команда общества «Урожай» в очередной игре на первенство СССР по классу «Б» (IV зона) встретилась с футболистами Читинского окружного спортивного клуба. Игра закончилась поражением барнаульцев со счетом 1:2.

Следующую встречу урожаевцы проведут 3 июля в Иркутске с местной командой общества «Энергия».

Зам. редактора
П. БУТУРЛАКИН.

Сегодня в кино:

Городской ПАРК. ЛЕТНИЙ КИНОТЕАТР. ВО ИМЯ СЧАСТЬЯ.
Кинотеатр «РОДИНА». ЗАНОЗА. Для детей — АРЕНА СМЕЛЫХ. Сеанс в 10 ч. утра. На днях—новая цветная кинокомедия ОНА ВАС ЛЮБИТ.
Кинотеатр «ОКТЯБРЬ». Широкоэкранный цветной художественный фильм ИЛЬЯ МУРОМЕЦ.
Кинотеатр «ПОБЕДА». ПУТЕШЕСТВИЕ В МОЛОДОСТЬ. Для детей — ЮНОСТЬ МАКСИМА. Сеанс в 9 ч. утра.
Кинотеатр «ПЕРВОМАЙСКИЙ». ПУТЕШЕСТВИЕ В МОЛОДОСТЬ и ВЕСНОЙ.

АЛТАЙСКАЯ КРАЕВАЯ КОНТОРА ПО ПРОКАТУ КИНОФИЛЬМОВ ВЫПУСКАЕТ НА ЭКРАНЫ КРАЯ КИНОКОМЕДИЮ

З А Н О З А

Производство киностудии «Грузия-фильм». Выпуск 1957 г.

ГОРОДСКОЙ ПАРК ЛЕТНИЙ ТЕАТР
2 ИЮЛЯ
эстрадный концерт
НОВЫЕ ВСТРЕЧИ
В. Деранкова
и
М. Харитонова.
Подробности в афишах.
Начало в 9 ч. вечера.

2 ИЮЛЯ В ГОРПАРКЕ
на открытой эстраде
ВСТРЕЧА С ДЕЛЕГАЦИЕЙ КРЕЙСЕРА «СВЕРДЛОВ».
Начало в 7 ч. 30 м. вечера.

ПРОДОЛЖАЕТСЯ ПРИЕМ ПОДПИСКИ НА НОВЫЙ ЖУРНАЛ
„СОВЕТЫ ДЕПУТАТОВ ТРУДЯЩИХСЯ“
Подписная цена на 1 месяц — 2 рубля 50 копеек. Подписка принимается во всех конторах и отделениях связи, в пунктах приема подписки, почтальонами и общественными уполномоченными по распространению печати Алтайского края.
«Союзпечать».

АДРЕС РЕДАКЦИИ И ИЗДАТЕЛЬСТВА г. Барнаул, ул. Короленко, 105. ТЕЛЕФОНЫ: справки (круглые сутки) 3—46 и 14—03 редактор 14—03, зам. редактора 15—48, ответ. секретарь 18—12, зам. ответ. секретаря 4—54. ОТДЕЛЫ партийной жизни 4—71 промышленно-транспортный 3—06, сельскохозяйственный 19—22 пропаганды 17—55, информации 8—30 писем трудящихся 15—84, прием корреспонденции по телефону — междугородный прямой 13 и городской 17—78, упр. издательством 16—71, прием заказов 3—46 два зв., отдел об'явлений и бухгалтерия 17—02, типография 7—34, 3—81.

АГ 03351. Типография издательства «Алтайская правда». Тираж 145.000 экз.