Год издания XXXVII ПРОЛЕТАРИИ ВСЕХ СТРАН, СОЕДИНЯЙТЕСЬ!

АЛТАЙСКАЯ ПРАВДА

Орган Алтайского краевого, Барнаульского городского комитетов КПСС, краевого и Барнаульского городского Советов депутатов трудящихся

№ 216 (10515) | Пятница, 14 сентября 1956 года | ЦЕНА 20 КОП.

Сдадим государству в 1956 году 350 миллионов пудов зерна!

ТРУЖЕНИКИ АЛТАЯ! КРАСНОЯРЦЫ УШЛИ ВПЕРЕД НА ХЛЕБОЗАГОТОВКАХ. УТРОИМ УСИЛИЯ, ВЕРНЕМ ПЕРВЕНСТВО!

* * *

Улучшить культурно-бытовое обслуживание хлеборобов

Десятки тысяч колхозников, рабочих МТС и совхозов, трудящихся городов края трудятся сейчас в поле, на токах и пунктах Заготзерно. Они прилагают все силы к тому, чтобы быстрее провести уборку урожая, сдать Родине 350 миллионов пудов хлеба.

В эти горячие дни мало выполнить установленное задание. Перекрыть его вдвое—втрое — таков долг каждого, кто борется за хлеб. В борьбе за повышение производительности труда очень важно четко организовать культурно-бытовое обслуживание хлеборобов.

Едва ли стоит доказывать, что от того, как человек отдохнул перед началом работы, насколько своевременно и питательно его накормили, какие создали ему бытовые условия, во многом зависят его трудоспособность, выполнение и перевыполнение норм выработки. Вот почему вопросы быта должны стоять в центре внимания партийных, советских и хозяйственных организаций. Ни один руководящий работник, большой или малый, не может проходить мимо недостатков в бытовом обслуживании трудящихся.

Но справедливость требует отметить, что у нас есть еще немало таких руководителей, которые плохо заботятся о бытовом обслуживании хлеборобов, стоят в стороне от этого важнейшего дела. Во многих совхозах края медленно сооружается жилье, не налажено как следует питание, не проявляется заботы о создании подсобных хозяйств, которые обеспечивали бы растущие потребности трудящихся в мясе, молоке, овощах. Такие факты, в частности, имеют место в Кулундинском, Комсомольском, Угловском совхозах.

В стороне от нужд механизаторов стоят директора машинно-тракторных станций. Пользуясь тем, что рабочие в основном живут на колхозных станах и там же питаются, руководители МТС забывают о них, не требуют от правлений артелей выполнения их обязательств по обслуживанию механизаторов. Директорам МТС надо решительно вмешаться в обслуживание механизаторов, добиться его образцовой постановки.

В редакцию поступает немало писем по вопросам быта из колхозов. Они свидетельствуют о том, что к этому делу руководители колхозов относятся по-разному. Взять, например, артель «Путь Сталина» Алейского района. Полевые станы здесь просторные, светлые, уютные. После смены колхозники и механизаторы могут хорошо отдохнуть и покушать. Для них демонстрируются кинофильмы, в их распоряжении—шашки, шахматы, домино, книги, газеты.

Много приехало горожан в колхоз «Правда» Волчихинского района. И никто не пожалуется на плохие бытовые условия. Правление артели заранее позаботилось о людях. В свою очередь и они много сделали и делают для выполнения плана хлебозаготовок.

Совершенно противоположная картина в колхозе имени Мамонтова этого же района. Люди после работы часами ищут места для отдыха. Здесь плохо организовано питание. И, как ни странно, Волчихинский райком КПСС спокойно взирает на эти недостатки. Такому отношению к быту людей надо положить конец.

Серьезное внимание руководителей МТС, совхозов и колхозов должно быть уделено сейчас полевым станам. В них надо создать уютную, домашнюю обстановку. Там, где общежития не благоустроены, рассчитаны лишь на летнее время, их необходимо отремонтировать, утеплить. Каждый работающий в поле должен быть обеспечен постельными принадлежностями. На станах нужно соблюдать чистоту, добиться, чтобы людям было где помыться после работы. Если нет бани, надо соорудить простейший душ, организовать подогрев воды.

В некоторых колхозах и совхозах все еще плохо обстоит дело с организацией общественного питания. Имеют место факты, когда пища готовится несвоевременно и невкусно, не доставляется к комбайновым агрегатам. Между тем в каждом колхозе сейчас в достатке есть мясо, молоко, овощи и другие продукты. Приготовление пищи надо поручить квалифицированным кулинарам.

Большую роль в обслуживании тружеников полей призвана сыграть потребительская кооперация. Она обязана своевременно обеспечивать их продуктами питания, организовать продажу промышленных товаров в поле. Однако в ряде районов — Хабарском, Троицком, Косихинском — работники кооперации—редкие гости в поле.

Необходимо четко организовать развозную торговлю, добиться, чтобы автолавка побывала в каждом стане не менее двух—трех раз в неделю, имела широкий ассортимент товаров. Вместе с этим надо учитывать запросы колхозников и механизаторов на товары, добиваться их удовлетворения. Торговля в поле должна вестись строго по графику, по кольцевому маршруту.

Важные задачи стоят и перед очагами культуры. Их работники должны быть активными участниками всенародной борьбы за хлеб. К сожалению, кое-где клубы, библиотеки и избы-читальни далеки от запросов хлеборобов. Это можно сказать о многих работниках культуры Быстроистокского, Усть-Пристанского и других районов.

Интересы дела требуют перенести всю деятельность культурно-просветительных учреждений в поле. Следует широко организовать лекционную пропаганду, рассказывать об опыте передовиков, проводить короткие вечера по обмену опытом, беседы, оформлять яркую, доходчивую наглядную агитацию, добиваться, чтобы работа очагов культуры была тесно связана с жизнью колхозов, совхозов, МТС.

Самое пристальное внимание надо обратить на работу детских учреждений. Мать, уходящая на работу, должна быть спокойна за своего малыша.

Постоянная забота о культурно-бытовом обслуживании хлеборобов — первостепенная обязанность партийных и советских организаций. Их руководители должны помнить, что улучшение быта хлеборобов — одно из важных условий повышения производительности труда, успешного выполнения высоких обязательств перед государством.

Кто в Третьяках руководит работой автотранспорта?

Такого скопища автомашин, какое образовалось нынче на Третьяковском пункте Заготзерно, еще не видели даже в 1954 году. Огромные очереди стоят у лаборатории, у автовесов, возле громадных куч зерна, у места разгрузки. Машины с зерном все подходят и подходят, становятся в ряд, во второй, в третий.

А в поле, у нескошенных полос стоят комбайны. Со всех сторон слышны тревожные гудки, вызывающие автомашины для разгрузки бункеров.

— Опять дождь подходит, — взглянув на небо, сказал бригадир тракторной бригады Жолнеров, — а у нас половина комбайнов стоит из-за выгрузки. Одна и та же картина ежедневно. Если бы этого не допускали, мы бы уже почти весь урожай убрали.

—Посмотрите, автомашины идут, — издали закричал бригадир полеводческой бригады колхоза имени Маленкова т. Иванов.

К току, на котором открыт глубинный пункт, под'ехали пять новых ЗИС'ов. Шоферы из Угловской автороты окружили бригадира полеводческой бригады Иванова и начали требовать:

— Нагружайте автомашины зерном для отправки на элеватор.

— Нет, — возразил бригадир, — будете возить от комбайнов на ток.

— Нам не разрешают этого делать, — заявил шофер автомашины № ВЯ 57—01. — Начальство приказывало нам возить только на пункт Заготзерно.

И машины, взревев моторами, поспешно ушли куда-то в другой колхоз.

В колхоз имени Маленкова автомобили в этот день не заходили больше. Шоферы, прибывшие из других районов, в погоне за «длинным плечом» (и за «длинным рублем»), не подчиняясь никому и никого не слушая, гоняют машины из колхоза в колхоз в поисках зерна для дальних перевозок. И никто не заставит их работать, как это необходимо для успеха уборки и хлебозаготовок.

Давно известно, что решающим средством ускорения хлебозаготовок является засыпка зерна на глубинки. Но вот как с этим обстоят дела в районе.

Заведующий глубинным пунктом, который расположен на току третьей полеводческой бригады колхоза имени Маленкова, Тимофей Фатеев встал на огромную кучу пересохшего зерна и большой плицей нагружает автомашину.

— Это ты куда грузишь зерно, на глубинку?

— Нет, — ответил он, — на элеватор. Не хотят сдавать на глубинку. А я уж и дома насиделся, не могу без работы, вот и решил помочь нагружать автомашины.

— А что делают лаборанты?

— От безделья мучаются. В селе днем спят, вечером гуляют.

За месяц уборочных работ руководители колхоза имени Маленкова отправили на дальний пункт Заготзерно 12.275 центнеров хлеба, а на глубинку сдали 700 центнеров. 24 центнера зерна на глубинку сдано в колхозе «По ленинскому пути». Заведующий глубинным пунктом Бадулин снимает вечером с себя плащ, накрывает зерно и ложится на него спать. А рядом по всему току огромные вороха сухой пшеницы, но ее никто на глубинный пункт не сдает.

Во всех колхозах зоны Перво-Каменской МТС месяц тому назад открыты глубинные пункты. Туда посланы и заведующие, и лаборантки, но зерно не идет.

Председатели колхозов жалуются на директора основного пункта Заготзерно, что тот не хочет принимать хлеб. Директор — на председателей, что они не хотят сдавать. Руководители автохозяйств на словах стоят за вывозку зерна на глубинные пункты, а на деле за то, чтобы машины были заняты на дальних перевозках. Такое негласное указание дают они и шоферам. Диспетчер Локтевской автороты даже набрался наглости потребовать в райкоме партии, чтобы машины с зерном из колхозов Третьяковского района направляли не на Третьяковский пункт Заготзерно, а на Успенский элеватор Локтевского района — почти в три раза дальше. И странно, что райисполком и райком партии не нашли сил и решимости разобраться во всем этом и навести порядок.

Глубинка по-третьяковски.

Одним словом, в Третьяковском районе сделано все для того, чтобы хлеб на глубинки не засыпать.

И вот зерно сыплется, гниет на полосе. Урожай уплывает из рук.

В том же колхозе «По ленинскому пути» с начала уборочной комбайнами намолачивали овса больше чем по 30 центнеров с гектара. Прошел месяц, и намолот зерна составляет едва 14 центнеров с гектара.

Этот пример как нельзя лучше говорит о том, что необходимо немедленно организовать засыпку зерна в глубинки, упорядочить работу автотранспорта и обеспечить выгрузку зерна из-под комбайнов.

А. РОМАНОВ.
(Наш соб. корр.).

Третьяковский район.

По представлению райкомов КПСС и райисполкомов на краевую Доску почета заносятся:

Алешкин В. В. — комбайнер Ново-Егорьевской МТС Егорьевского района. За 15 рабочих дней на комбайне РСМ-6 убрал 785 гектаров, намолотил 9.545 центнеров зерна.

Ишутин П. И. — комбайнер Ново-Егорьевской МТС Егорьевского района. За 25 рабочих дней комбайном РСМ-6 убрал 740 гектаров, намолотил 10.236 центнеров зерна.

Переверзев М. Н. — комбайнер Ново-Егорьевской МТС Егорьевского района. За 25 рабочих дней комбайном РСМ-6 убрал 702 гектара, намолотил 7.606 центнеров зерна.

Покушалов А. А. — комбайнер Ново-Егорьевской МТС Егорьевского района. За 25 рабочих дней комбайном РСМ-6 убрал 707 гектаров, намолотил 7.507 центнеров зерна.

Дуплинский В. С. — машинист льнотеребилки Антипинской МТС Тогульского района. За сезон льнотеребилкой ТЛ-7 убрал 80 гектаров льна, за 12 календарных дней убрал 62 гектара, добился выработки 7 гектаров в день.

Алехин А. П. — комбайнер Володарской МТС Топчихинского района. За 17 дней комбайном РСМ-6 убрал 504 гектара, намолотил 8.587 центнеров зерна.

Шмагин С. С. — комбайнер Володарской МТС Топчихинского района. За 17 дней комбайном РСМ-6 убрал 476 гектаров, намолотил 7.789 центнеров зерна.

Гаврилюк Т. А — комбайнер Володарской МТС (прибывший с Кубани). За 9 дней комбайном РСМ-6 убрал 223 гектара, намолотил 4.312 центнеров зерна.

Кунгуров И. — машинист Володарской МТС (учащийся Чистюньской школы механизации). На лафетной жатке за 7 дней скосил 224 гектара, добился выработки 30—32 гектара в день.

Голев С. Н. — шофер Ново-Егорьевской МТС Егорьевского района. За 25 дней на автомашине ГАЗ-93 перевез 4.023 тонны зерна и выработал 15.610 тонно-километров.

Шестаков И. С. — шофер Рубцовской автобазы «Россовхозтранса». За 10 дней на автомашине ГАЗ-93 перевез 960 тонн зерна и выработал 5.248 тонно-километров.

Безреберный А. Ф. — шофер Кулундинской автобазы «Россовхозтранса». За 10 дней на автомашине ГАЗ-93 перевез 807 тонн зерна и выработал 2.972 тонно-километра.

Дневник хлебозаготовок

Хлеборобы! Положение создалось тревожное: во второй день пятидневки в большинстве районов снова снизились темпы хлебосдачи. Особенно плохо сдавали хлеб в Быстроистокском, Тогульском, Кытмановском, Сорокинском, Калманском, Павловском, Ребрихинском, Мамонтовском, Бурлинском, Суетском, Волчихинском, Новичихинском, Рубцовском районах.

Продолжает снижать темпы хлебозаготовок Алтайский район. Когда же, наконец, райком партии и райисполком создадут перелом в хлебосдаче, когда по-настоящему возьмутся за организацию работ?

Очень плохо идет дело в Ельцовском районе. 12 сентября здесь сдали почти в два раза меньше зерна, чем за предыдущий день.

Хлеборобы Ельцовского района! Почему вы миритесь с позорным отставанием на хлебозаготовках, когда вы, наконец, докажете делом свое умение держать слово, данное Родине?

Больше всех зерна должен сдать в этом году Родинский район. Были дни, когда родинцы сдавали больше пяти тысяч тонн хлеба в день. Это показывает, что район располагает большими резервами. Но в последние дни колхозы ослабили темпы хлебосдачи. 12 сентября было отправлено государству всего 2.340 тонн хлеба.

Труженики Родинского района! Вы должны показать пример самоотверженности в битве за хлеб! Упорно боритесь за то, чтобы сдавать зерна больше всех и быстрее всех!

Некоторые районы 12 сентября дали государству несколько больше хлеба, чем в предыдущий день. Это Шарчинский, Завьяловский, Каменский, Хабарский, Благовещенский, Краснощековский, Парфеновский, Смоленский районы и ряд других. Но графика хлебосдачи ни один из них не выполнил.

Труженики Алтая! Сегодня снизить темпы хлебосдачи — значит поставить под угрозу срыва выполнение краевого социалистического обязательства. Этого нельзя допускать. Мобилизуем свои силы на то, чтобы резко ускорить хлебосдачу, сдавать государству зерна с каждым днем все больше!

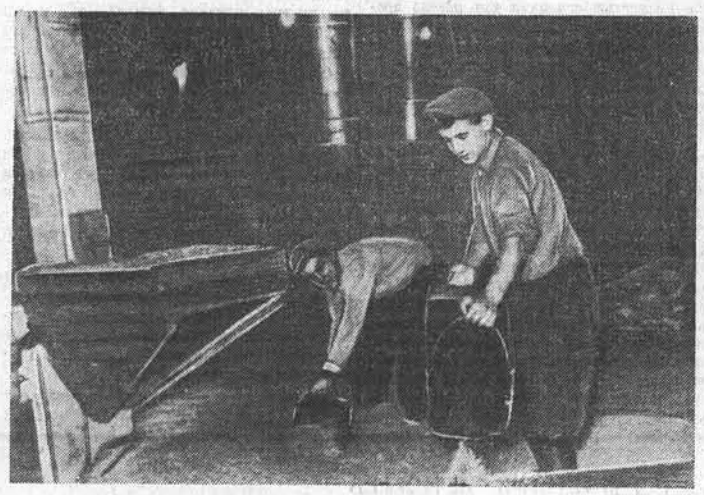

По призыву ЦК ВЛКСМ на помощь хлеборобам Алтая прибыло 600 студентов Московского института инженеров транспорта. Многие из них трудятся на Краснощековском пункте Заготзерно. Днем и ночью молодые патриоты ведут упорную борьбу за сохранение зерна нового урожая.

На снимке: студенты Л. Ратнер (слева) и А. Кузнецов работают в ночную смену. Фото В. Нак и В. Дворникова.

Водитель подборщика, время не ждет!

День ото дня ускоряй обмолот!

Соревнование Алтайского и Красноярского краев

(Данные по колхозам на 10 сентября 1956 г. в процентах к плану)

	Алтайский	Красноярский
Убрано зерновых (без кукурузы)	71,2	55,9
Из них обмолочено	80,0	80,5
Убрано раздельным способом	37,7	52,3
Сдано хлеба государству	33,9	38,7
Убрано кукурузы	58,6	62,5
Сенокошение	112,1	92,9
Заготовлено сена	70,4	55,4
Заложено силоса	26,4	53,4
Вспашка зяби	14,0	14,2
Надоено молока на одну фуражную корову	1449	1404
Выполнение плана производства молока	82,6	84,7

Отъезд из Москвы Президента Индонезии Сукарно

Москвичи сердечно провожали 12 сентября Президента Индонезии Сукарно, который вместе со своими спутниками отбыл в Федеративную Народную Республику Югославии. Тысячи москвичей с утра вышли на улицу Горького, к Белорусскому вокзалу, на Ленинградское шоссе, чтобы пожелать доброго пути Президенту Сукарно, направлявшемуся из резиденции в Кремле на Центральный аэродром.

... Приближается время отбытия самолетов. На дорожке, ведущей к летному полю, появляются Президент Сукарно, Председатель Президиума Верховного Совета СССР К. Е. Ворошилов, товарищи Л. М. Каганович, Г. М. Маленков, А. И. Микоян, М. Г. Первухин, М. З. Сабуров, М. А. Суслов, Л. И. Брежнев, Н. А. Мухитдинов, Е. А. Фурцева, А. Б. Аристов, П. Н. Поспелов.

Их тепло приветствуют собравшиеся на аэродроме.

После рапорта начальника почетного караула были исполнены Государственные Гимны Республики Индонезии и Советского Союза. Президент Сукарно и К. Е. Ворошилов беседуют с провожающими, подходят к представителям трудящихся Москвы.

У микрофона Президент Индонезии Сукарно произносит речь.

— Дорогие друзья! — говорит он. — Настал момент, когда я должен проститься с вами. Во время моего пребывания в Советском Союзе вы оказали мне теплый, сердечный прием. Я с грустью покидаю Советский Союз потому, что мне жаль расставаться с вами. Но что поделаешь! Я еще должен посетить ряд других стран. Счастливо оставаться!

Я выражаю вам благодарность от имени индонезийского народа и всех сопровождающих меня лиц.

Я уверен, что в результате нашего посещения Советского Союза укрепились связи и дружба между Советским Союзом и Индонезией. Я очень рад и признателен, что товарищ Президент Ворошилов принял мое приглашение посетить Индонезию. Мы будем с нетерпением ждать его приезда в нашу страну. Еще раз — до свидания!

Дорогие друзья! Еще раз счастливо оставаться! Далеко от глаз, но близко к сердцу.

* * *

Президент Сукарно и Министр иностранных дел Индонезии Р. Абдулгани, провожаемые К. Е. Ворошиловым, руководящими деятелями Советского государства, идут к самолету.

В 9 часов 20 минут утра самолет, на борту которого находятся Президент Сукарно и Министр Абдулгани, поднялся в воздух и взял курс на Запад.

На других самолетах вылетели сопровождающие Президента лица.

До Львова Президента Сукарно и его спутников провожают Заместитель Председателя Президиума Верховного Совета СССР Ш. Р. Рашидов, генерал армии М. И. Казаков, Посол СССР в Индонезии Д. А. Жуков, исполняющий обязанности заведующего Протокольным отделом МИД СССР К. А. Кочетков. (ТАСС).

—o—

Тревожные сигналы

Без напряжения работают в колхозе «Красное знамя» Калманского района. Чуть пройдет дождичек, как повсюду прекращается работа, и люди весь день бездельничают.

Мы приехали из Барнаула, чтобы помочь убирать урожай, но нас работой не нагружают. О горожанах правление колхоза вообще не беспокоится: питание не налажено, жилище не благоустроено.

БАЛАХНИНА, ВАСЮНИНА, ШМАКОВА, РЕЧКУНОВА, ТОЛСТОВА, ПОПОВ.

* * *

Отказывается принимать зерно под различными предлогами директор Краснощековского пункта Заготзерно Филимонов. Уже при 16 процентах влажности зерна он отправляет автомашины за 100 километров в Усть-Калманку. А между тем на Краснощековском пункте Заготзерно склады могут вместить 34 тысячи тонн хлеба, там установлены семь мощных зерносушилок «ВИСХОМ» и «Кузбасс».

25 августа Филимонов издал приказ принимать на пункт зерно только до 12 часов дня. После 12 часов он удаляется к себе домой и наслаждается домашним пивом.

В результате хлебные склады на Краснощековском пункте Заготзерно пустуют, а на Усть-Калманский пункт прибывает каждые сутки до 1.100 автомашин.

В. НАКОСКИН.

НОЧЬЮ НА ТОКУ

Пока дневная смена хлопочет у машин, только что пришедших с поля, пока заведующий током Федор Злобин заканчивает подсчеты намолоченной комбайнами пшеницы, у вороха зерна, приготовленного к очистке, расположились работники ночной смены — студентки механического техникума Рая Лягузина, Лида Брызгалова, Аля Хаустова, колхозницы Елена Матвеевна Мызникова, Варвара Михайловна Половинкина, Евдокия Гавриловна Миленкина. Как ни внушал им Федор, что молчание бережет силы, девчата и женщины без умолку обсуждают свои неотложные дела.

— Пора приступать, — говорит он, подходя к беседующим. — Задание — очистить, нагрузить и отправить за ночь на элеватор 500 центнеров.

Кто сказал, что сентябрьские ночи длинны? Если бы можно было растянуть их вдвое, Федору Злобину стало бы легче жить. Каждый вечер, провожая на элеватор зерно, он думает о том, как бы перевыполнить задание. Он все продумал, все уточнил, взвесил, и замысел его должен по всем признакам осуществиться. Но словно из-под земли вырастает помеха. Непредвиденная задержка с транспортом заставляет тревожиться и нервничать. И вот к утру выясняется, что ночь была слишком коротка для того, чтобы выполнить установленное задание.

Все шло бы хорошо и ночью, если бы подбросили автомашин. Как ни говорите, а двух машин маловато.

Федор стал подсчитывать, сколько времени уходит на каждый рейс автомашины. И тут ему вспомнились слова Раи Лягузиной, которые она как-то сгоряча бросила шоферу:

— Гнать вас некому.

«А ведь и правда, — подумал Федор, — гнать шоферов некому. Захотят—повезут зерно, не захотят—улягутся спать. Надо бы как-то побеседовать с ними».

— Вот что, девчата, — заговорил он, — вы стараетесь хорошо, а дело с отгрузкой зерна у нас не клеится. Хоть бы вы повлияли на шоферов, что ли...

— Как их заставишь работать? — возмущенно заговорила Миленкина. —

— Особенно Каньшина...

...Каньшину, подвижному, заросшему рыжей щетиной пареньку, явно не повезло в эту ночь. Пока его машину наполняли зерном, он стоял, заложив руки в шаровары и ждал, когда кто-нибудь откликнется на его остроты. Но все молчали. Только ожесточенно сновали лопаты да таяла, подступая к зернопогрузчику, гора очищенной пшеницы.

Федор подошел к Каньшину, шепнул негромко:

— Отойдем на минутку. Вот что я тебе скажу. Обиделись на тебя девчата, лодырем считают, говорят — не уважаешь их труд. Они до утра не разгибают спины, а ты работаешь ни шатко, ни валко.

Каньшин озабоченно воззрился на Федора.

— Это ты серьезно? Вот так здорово! Что же ты мне раньше не сказал?

— Думал, сам догадаешься. Ты ведь неглупый парень.

Каньшин кивнул головой, насупился. Полез в кабину. Он сделал второй рейс, третий, четвертый.

Затем, когда по всем расчетам пришла пора ложиться спать, он вылез из машины и сказал, ни на кого не глядя:

— Грузите еще.

Он сделал пятый рейс, затем шестой...

Другой водитель Кравченко не догадывался, что творится в душе его товарища, но чувствовал: и он трудился с тем же напряжением.

Утром, едва рассветало, Федор подошел к Каньшину и Кравченко и громко, чтобы все слышали, сказал им:

— Ну и задали вы нам сегодня работенки! 580 центнеров увезли за ночь, на 80 больше графика.

— А чего удивляться-то, — ответил Каньшин, косясь на примолкших девчат, — от них зависит.

— От нас! — воскликнула Рая Лягузина. — А не из-за вас ли зерно сдавали через день по чайной ложке?

И тут всех сразу прорвало. Девчата и женщины, перебивая друг друга, принялись вспоминать, когда по вине шоферов срывалась отгрузка зерна, когда из-за них позорное пятно ложилось на честных тружеников. Вспомнили, как Каньшин шутками и прибаутками отлынивал от работы, говорили, что уборочная в этом году называется сражением за хлеб, и им неизвестно, как бы повели себя Каньшин и Кравченко в настоящем сражении.

Каньшин встрепенулся:

— Вот что, — заговорил он разгоряченно, — болтать некогда. Грузите еще.

— И мне заодно грузите! — добавил Кравченко, проводя рукой по красным, воспаленным от бессонницы, слипающимся глазам.

М. ЖДАНОВ,
Н. КОРОПАЧИНСКИЙ.

Колхоз «Слава»
Зонального района.

Почетная грамота ВЦСПС

Для поощрения коллективов передовых предприятий и организаций, рабочих, инженерно-технических работников и служащих, передовиков сельского хозяйства, деятелей науки и культуры, профактивистов и профсоюзных работников за достижение высоких показателей в социалистическом соревновании и творческую инициативу учреждена почетная грамота ВЦСПС.

Грамотой ВЦСПС награждаются:

передовые коллективы, удерживающие в течение года первенство во всесоюзном и республиканском социалистическом соревновании, предприятия и организации — инициаторы ценных починов, а также коллективы отдельных предприятий и учреждений в связи с юбилейными датами, в каждом отдельном случае по решению Президиума ВЦСПС;

центральные, республиканские, областные, краевые, районные, городские комитеты профсоюзов и советы профсоюзов, а также фабрично-заводские, местные комитеты, советы ДСО и культурные учреждения профсоюзов за успехи в развертывании социалистического соревнования, в распространении передового опыта, в улучшении производственно-массовой и культурно-воспитательной работы, условий труда и быта рабочих и служащих, а также в юбилейные даты того или иного профсоюза;

рабочие и работницы — новаторы производства, инженерно-технические работники, служащие и специалисты сельского хозяйства, добившиеся выдающихся успехов в повышении производительности труда, использовании машин, механизмов и оборудования, экономии сырья и материалов, топлива и электроэнергии, в повышении урожайности сельскохозяйственных культур и продуктивности животноводства, а также за новые ценные новаторские и рационализаторские предложения и изобретения, имеющие отраслевое и межотраслевое значение;

культурные учреждения, зрелищные предприятия, работники науки, культуры и спорта — за особые достижения в своих областях;

лечебные учреждения и медицинские работники — за образцовое медицинское обслуживание рабочих и служащих;

профсоюзные активисты и профработники — за активное участие в решении стоящих перед советскими профсоюзами задач.

Награждение почетной грамотой производится Президиумом ВЦСПС по представлению ЦК профсоюзов, советов профсоюзов, отделов и управлений ВЦСПС.

Решение Президиума ВЦСПС о награждении грамотой публикуется в газете «Труд». В цехах, красных уголках, клубах, парках устанавливаются специальные витрины и стенды, на которых помещаются портреты награжденных.

Вручение почетных грамот производится на собраниях рабочих, инженерно-технических работников и служащих членами Президиума ВЦСПС или по поручению Президиума ВЦСПС членами ВЦСПС, членами президиумов центральных, республиканских, краевых, областных комитетов и советов профсоюзов.

(ТАСС).

В Комитете молодежных организаций СССР

На днях состоялось заседание Президиума Комитета молодежных организаций СССР.

Президиум заслушал и одобрил отчет делегации советской молодежи, принявшей участие в работе Совета Всемирной федерации демократической молодежи. Совет ВФДМ, состоявшийся в конце августа з Софии, обсудил деятельность Федерации в защиту прав молодежи, за развитие ее дружеских связей и укрепление мира, по расширению сотрудничества с другими международными, региональными и национальными молодежными организациями. Совет признал правильной эту деятельность ВФДМ.

Наряду с этим Совет подчеркнул, что в связи с новыми, все более ответственными задачами, встающими сейчас перед молодежью всех стран в борьбе за претворение в жизнь ее стремлений к лучшему будущему, прогрессу и миру, деятельность ВФДМ должна еще полнее отвечать тем требованиям, которые пред'являет к ней молодежь.

Для того, чтобы подытожить деятельность Федерации и наметить дальнейшие ее задачи, Совет принял решение созвать летом 1957 года IV Конгресс ВФДМ и поручил Исполкому Федерации разработать окончательную повестку дня Конгресса.

Совет принял также развернутые рекомендации по активному и всестороннему участию ВФДМ и входящих в нее организаций в подготовке и проведении VI Всемирного фестиваля молодежи и студентов в Москве.

Президиум Комитета рассмотрел вопрос о приглашении в СССР до конца текущего года зарубежных молодежных делегаций, а также вопрос о направлении в зарубежные страны делегаций советской молодежи.

До конца 1956 года в гостях у советского юношества побывают делегации китайской, египетской, албанской, норвежской, венгерской, немецкой молодежи, делегации рабочей молодежи Франции, руководящих работников французских детских организаций, молодежной комиссии Института культурных связей Аргентина—СССР и др.

По приглашению зарубежной молодежи советские молодежные делегации посетят в этом году Китай, Францию, Египет, Исландию и другие страны.

Колхозы и совхозы Чкаловской области выполнили свои обязательства и сдали государству 135 миллионов пудов хлеба

Труженики сельского хозяйства Чкаловской области, претворяя в жизнь исторические решения XX с'езда КПСС, при огромной помощи партии и правительства добились крупных успехов в деле увеличения производства зерна.

В результате помощи, оказанной государством тракторами, комбайнами и другой уборочной техникой, автотранспортом, широко применяя раздельный способ уборки, колхозы, МТС и совхозы области успешно заканчивают уборку урожая и досрочно, 10 сентября, выполнили свои обязательства по сдаче и продаже хлеба государству. В закрома Родины засыпано 135 млн. пудов зерна, что на 46 млн. пудов больше государственного плана и в два раза больше, чем было сдано в самом урожайном 1953 году. Знаменитой оренбургской пшеницы сдано 109 млн. пудов.

Крупный вклад в выполнение принятых областью обязательств по сдаче хлеба государству внесли районы, освоившие целинные земли. Колхозы и совхозы Аламовского района сдали государству свыше 25 млн. пудов зерна, Акбулакского и Кваркинского районов—по 6,5 млн. пудов, Буртинского, Ново-Орского, Тепловского районов — по 5 млн. пудов каждый и Домбаровского района — более 4,5 млн. пудов.

Колхозы и совхозы области обеспечили себя полностью семенами для посева яровых культур в 1957 году, засыпали необходимые фуражные фонды и производят выдачу хлеба на трудодни колхозникам.

Подсчитав свои возможности, колхозы и совхозы области решили довести сдачу зерна государству до 150 млн. пудов.

Труженики сельского хозяйства области, наряду с увеличением производства зерна, добились повышения продуктивности общественного животноводства. За истекшие 11 месяцев хозяйственного года надой молока на одну корову возрос против соответствующего периода прошлого года в колхозах области на 440 кг и в совхозах на 382 кг. Колхозы области выполнили годовой план заготовок и закупок молока и сдали государству на 51 тыс. тонн молока больше, чем в прошлом году. Во всех городах области организована бесперебойная продажа населению молока, масла и других молочных продуктов.

Лучший железобетонщик комбината производственных предприятий треста «Стройгаз» комсомолец Александр Шишкин возглавляет бригаду молодежи, прибывшей на стройки Барнаула по призыву партии из г. Куйбышева. Он повседневно помогает молодым рабочим осваивать новую для них профессию. За 11 дней сентября их выработка составила 140 кубических метров железобетона при месячной норме 155 кубометров.

На снимке: бригада А. Шишкина за укладкой бетона.

Фото А. Калабухова.

Техникум в селе Алтайском

С каждым годом все больше хорошеет и благоустраивается районный центр — село Алтайское. Особенно большое строительство осуществляется на территории Алтайского молочного техникума.

Полным ходом идут строительные работы на площадке, где воздвигается четырехэтажное общежитие. В нем разместится 400 студентов техникума. В здании будет свыше 150 комнат.

В подвальном помещении общежития разместятся прачечная, котельная, склады. В нижнем этаже будут кухня и столовая, санизолятор с комнатой врача, раздевалка; в двух средних этажах — комнаты для студентов. В каждом этаже будет иметься душевая, умывальник, по две кухни для подогрева пищи, комнаты для чистки одежды, гостиная.

Общежитие радиофицируется и электрифицируется. Предусмотрено также горячее и холодное водоснабжение.

Строительство здания еще не закончено. Первая секция сдана в эксплуатацию в конце 1955 года, вторая завершается строительством, а третья будет сдана к концу этого года. Сейчас основное внимание строителей сосредоточено на внутренней отделке дома и фасада.

Ценно то, что для постройки в основном применяются местные строительные материалы. Своими силами техникум организовал выработку кирпича, имеется специальная печь для выжига извести. Разрабатывается каменный карьер.

Для поделки лестничных площадок и лестниц используется мрамор, который добывается в Алтайском районе. Для покраски фасада в палевый цвет применяется известковый состав с добавлением краски, изготовленной на стройплощадке из местной глины.

Сейчас строительство оснащено богатой техникой: имеются полноповоротный башенный кран, два под'емных крана типа «Пионер», транспортеры, автомашины. Полностью механизировано приготовление раствора для каменных и штукатурных работ, имеются бетонный узел с полигоном для изготовления деталей сборного железобетона, камнедробилка, краскопульты для водных и масляных составов. Деревообрабатывающий узел выполняет все столярные работы, необходимые для стройки. В его распоряжении пилорама, циркулярная пила, строгальный, фрезерный и долбежный станки, электрорубанок и электрофуганок.

Кроме общежития, на территории молтехникума начато строительство учебно-производственного корпуса на 600 человек. Это будет большое четырехэтажное здание. Строительство его намечено завершить в 1958 году.

Кроме того, будут построены два жилых двенадцатиквартирных дома для преподавателей техникума.

Коллектив стройки из месяца в месяц перевыполняет план строительно-монтажных работ. Рабочие заявляют, что все виды строительства они завершат к указанному сроку.

В. КАЗАКОВ.

Алтайский район.

ПИСЬМА В РЕДАКЦИЮ

Средства разбазаривают, а леспромхозы не строят

Горно-Алтайское строительное управление треста «Сиблестрансстрой», возглавляемое т. Демиденко, насыщено техникой. Здесь в основном уже сложились постоянные кадры механизаторов и строителей. Однако результаты деятельности управления крайне неудовлетворительны. Руководители его, чтобы создать видимость благополучия, становятся часто на антигосударственный путь.

Вот некоторые примеры.

По Дайбовскому стройучастку была допущена приписка к выполненным работам в сумме 188,6 тыс. рублей.

Руководители управления широко практикуют незаконное получение средств за оплаченные уже работы, обманывая доверчивых работников банка. Так, например, по Иогачскому леспромхозу за одни и те же работы по строительству хлебопекарни были получены средства в мае 1955 года и второй раз в сентябре 1955 года, по строительству бани — в марте и в июне 1956 года.

Таким образом, управление незаконно, за невыполненные работы, получило от государства 428.920 рублей.

Качество работ, выполняемых строительным управлением, очень низкое. Чуринская семилетняя школа простояла только два года, а ей уже потребовался капитальный ремонт. В здании Иогачской семилетней школы, которая еще по существу даже не сдана в эксплуатацию, стены деформируются, крышу надо перекрывать. Здание Сиинского медпункта рухнуло через три месяца после сдачи в эксплуатацию, а у только что построенного магазина в поселке Сиетаке расползлись стены.

В практику работы стройуправления твердо вошло правило — сдавать здания с недоделками. По одному Сиинскому лесозаготовительному пункту сдано таких зданий на 193 тысячи рублей. Руководители управления подписали десятки обязательств, намечали много раз сроки устранения недоделок, но свое обещание не выполняют. Повинны в этом, разумеется, и директора леспромхозов, которые принимают недостроенные об'екты и финансируют новые.

Стройуправлением произведены миллионные затраты на сооружение Иогачской, Тондошенской и Сиинской лесовозных дорог. Но лес по ним леспромхозы не возят: дороги не достроены, хотя средства с государства за них давно получены. Сиинская автодорога строилась с расчетом на вывозку леса в хлыстах с кроной. Но в результате отступления от проекта по дороге были наделаны такие петли, что по ней не только нельзя возить лес в хлыстах, но на поворотах даже еле проходят машины с десятиметровым лесом.

Рабочие из-за плохих культурно-бытовых условий уходят из леспромхозов. Только из Сиинского и Тондошенского лесопунктов в 1955—56 годах ушло столько людей, сколько было принято на работу. Такое положение во всех леспромхозах Турочакского аймака. Между тем строители затягивают ввод в действие новых лесных предприятий, не создают условий для нормальной работы.

Когда с т. Демиденко начинают спрашивать за план, он ссылается на недостачу рабочей силы. В этих случаях руководство Главзапсиблеспрома обязывает директоров леспромхозов передавать рабочих стройуправлению. И директора передают, не считаясь с желанием людей. А к чему это приводит? К тому, что рабочих не оказывается ни в леспромхозах, ни в стройуправлении.

За последний год только Турочакский леспромхоз передал стройуправлению более 100 человек, и все они выехали из района. В августе этот леспромхоз передал стройуправлению еще 20 человек. Часть из них была переведена на работу в Дайбовский стройучасток. Но начальник участка т. Наприенко не обеспечил их работой, и они покинули производство.

Есть в стройуправлении партбюро, которое возглавляет т. Сумачаков. Но оно мирится с подобными фактами.

Следует сделать серьезный упрек управляющему Турочакским отделением госбанка т. Инерекову. Если бы банк лучше контролировал стройуправление, то, очевидно, здесь не было бы таких беззаконных дел.

В плохой работе управления в значительной мере повинен и трест «Сиблестрансстрой». Его руководители снизили требовательность к т. Демиденко и главному бухгалтеру управления т. Смирнову. Более того, они стремятся оправдать, сгладить их грубые ошибки. Так поступает, например, главный инженер треста т. Устюгов. Когда ему сообщили о злоупотреблениях бывшего начальника Дайбовского стройучастка Порватова, то он вместо принятия мер стал его оправдывать. Порватов тут же милостиво был освобожден от работы в стройуправлении «по личной просьбе».

Дела руководителей Горно-Алтайского стройуправления, скажем прямо, плачевны. Их деятельность наносит серьезный ущерб государству. Не пора ли положить всему этому конец?

Н. МЕДВЕДЕВ,
секретарь партбюро Турочакского леспромхоза.

Турочакский аймак
Горно-Алтайской автономной области.

Смоленские „меценаты“

У Дома культуры в селе Смоленском хорошая слава. Принесли ее участники художественной самодеятельности, чье искусство так понравилось зрителям краевого смотра в Барнауле и Всесоюзного — в Москве. Работники райисполкома в различных отчетах не нахвалятся этими достижениями. Они не прочь присвоить эту славу себе, своим заботам. На деле же многое выглядит иначе.

В районном Доме культуры до сих пор не создано условий для его нормальной работы. Здесь нет ни вентиляции, ни печей, способных нагреть помещение. Отсутствуют также комнаты для занятия кружков, в зале перекошены потолки и двери.

В Смоленском задумали строить новый Дом культуры, но завезенные сюда 250 кубометров камня заведующий отделом культуры райисполкома т. Шаталов передал другой организации.

Возмутительно относятся в районе к участникам самодеятельности. Если они идут на репетицию, им прежде всего ставят вопрос: или работа, или кружок (?!). И совсем уже вопиющий случай произошел с теми, кто был удостоен высокой чести представлять край на Всесоюзном смотре художественной самодеятельности. Их в районе ждала не слава. Бухгалтера госстраха т. Докучаеву ждал приказ об увольнении. Командир автороты т. Дзюба уволил бухгалтера т. Паршину. «Любовь» к искусству проявила также заведующая детским домом т. Овчинникова, уволившая работницу т. Кочарину.

До сих пор не могут простить поездки в Москву старшему ветврачу Смоленской МТС солисту А. Прокопенко. Большой успех, выпавший на его долю в Колонном зале Дома Союзов, стоил ему в Смоленском выговора с предупреждением.

И что же: смоленские «поощрители» талантов добились своего—отвадили Прокопенко от участия в вокальном кружке, а следом за ним ушли из самодеятельности и другие врачи, учителя, вся сельская интеллигенция.

Надо кому следует взяться за смоленских «меценатов».

А. ОЛЕНИН.

Смоленский район.

—о—

Меры приняты

„В Михайловке выжидают“

Михайловский райком КПСС сообщил редакции о мерах, принятых по корреспонденции, опубликованной под таким заголовком в «Алтайской правде» № 189.

Вопросы улучшения организации уборочных работ были обсуждены на партийных собраниях и совещаниях бригадиров тракторных бригад Степной МТС.

Бюро райкома КПСС заслушало отчет председателя правления колхоза «Ленинский путь» т. Трапизон и директора Степной МТС т. Мошкова о ходе уборки и хлебозаготовок, обратило особое внимание на то, как лучше использовать уборочную технику.

Прибывшие на помощь из южных районов страны 40 комбайнеров были посланы на уборку в наиболее отстающие тракторные бригады и немедленно включились в работу.

Для усиления партийно-политической работы среди колхозников и механизаторов в полеводческие и тракторные бригады направлены политорганизаторы из числа районного партактива.

Организаторская и массово-политическая работа, проведенная в бригадах, обеспечила высокопроизводительное использование уборочной техники. Среднесуточная выработка на комбайн составляла в среднем 25—30 гектаров. Район закончил уборку зерновых культур.

„Кто в ответе за это зерно?“

Секретарь Шарчинского РК КПСС т. Стародубцев сообщил, что по корреспонденции, опубликованной под таким заголовком в «Алтайской правде» 18 августа 1956 года, приняты меры. Корреспонденция широко обсуждена среди шоферов Шарчинской автороты. Шоферы т. Нестеренко и Лихачев командованием роты наказаны. Непригодные для хлебных перевозок кузова автомашин отремонтированы.

На Корчинском пункте Заготзерно установлены дежурства механизаторов с тракторами-тягачами. Пункт Заготзерно и Корчинское СМУ срочно ведут дополнительную отсыпку дороги и площадок с тем, чтобы создать условия для нормального проезда автомашин.

ПАРТИЙНАЯ ЖИЗНЬ

В обстановке безответственности

Начальника районного отделения милиции т. Тырышкина бюро Грязнухинского райкома партии на период уборки утвердило уполномоченным по колхозам имени Молотова и «Победа». В солнечные августовские дни Тырышкин изредка наведывался в бригады, осведомлялся, как идет жатва.

Особого организаторского рвения представитель райкома не выражал, а интересовался данными на всякий случай, про запас—вдруг бюро райкома потребует с него отчет о положении дел на местах. Но время шло, а отчета никто не требовал. Почувствовав бесконтрольность, Тырышкин решил самоотстраниться от колхозов. Как только начались дожди, уполномоченный уехал домой.

А в это время уборка урожая в колхозах шла медленно. В бригадах не чувствовалось ни малейшего напряжения. Лафетные жатки запускались робко, с опасениями. О своевременной подборке валков никто не заботился. Даже при низких темпах косовицы образовался немалый разрыв между площадями скошенных и обмолоченных хлебов. На больших массивах валки пролежали более полумесяца и попали под сильные дожди, начавшиеся во второй половине августа.

Будь на месте Тырышкина другой, настоящий организатор хлебозаготовок, он бы в эти дни, засучив рукава, взялся за дело и с присущей большевику энергией поднял бы людей на спасение урожая. Но не таков Тырышкин. Две недели он отсиживался дома, да изредка выезжал кое-куда «по долгу службы».

Коммунист-руководитель грубо нарушил решение бюро райкома КПСС, сбежал с хлебного фронта, а секретарь райкома т. Черненко не нашел времени для того, чтобы вникнуть в его деятельность, дать политическую оценку испугавшемуся трудностей паникеру. Только в начале сентября на одном из совещаний он слегка пожурил Тырышкина. Но и после этого тот ни в чем не изменился.

Утром 7 сентября Тырышкин побывал в первой полеводческой бригаде сельхозартели «Победа». Уполномоченный прошелся по току, посмотрел на горы подготовленного к сдаче зерна и вместе с председателем колхоза Мартыновым поспешил в другую бригаду. У него и мысли не мелькнуло о том, чтобы ускорить хлебозаготовки. А возможности для этого в бригаде имелись немалые.

Тут же на току можно было немедленно открыть глубинку и в пустующие амбары ссыпать не менее пяти—шести тысяч центнеров зерна. Нашлись и люди, из'явившие готовность работать на глубинке, сделать все для быстрейшей сдачи хлеба государству. Но Тырышкин заторопился побыстрее уехать от лишних хлопот. В этот день из 1.500 центнеров подготовленного зерна бригада сдала государству лишь 200 центнеров, выполнив задание на 20 процентов.

Дорого обходится гастролерство Тырышкина по бригадам. Но он уверен, что никто не осмелится напомнить ему о партийной ответственности за порученное дело. Так оно и есть: бюро райкома и его секретарь т. Черненко к бесплодным раз'ездам районных руководителей по колхозам относятся равнодушно.

Подобную же безответственность проявляет уполномоченный по колхозам имени Маленкова и «Советская Сибирь» заместитель председателя райисполкома т. Ванюшев. Он совершенно не осведомлен о положении дел в этих сельхозартелях.

В том и другом колхозах суточный график уборки и хлебозаготовок выполняется менее чем наполовину. Низкая производительность уборочных машин — результат вопиющей неорганизованности. Большинство комбайнеров начинает работу поздно, а заканчивает в 10—11 часов вечера. В ночное время все агрегаты ставятся на прикол. До последних дней эти колхозы не сдавали хлеб на глубинки.

Чем же занимается уполномоченный? Время от времени он посещает колхозы, но не для организаторской работы, а для выискивания об'ективных причин, чтобы при случае прикрыть ими свою бездеятельность.

Немало коммунистов из партийного актива было послано в колхозы. Старший инспектор госстраха т. Ваганов, например, направлен политорганизатором в бригаду колхоза имени Молотова. Но за всю уборку он там не показывался.

Что же породило такую безответственность кадров за порученное дело, за судьбу урожая и выполнение обязательств перед государством? Причины этого кроются прежде всего в слабом контроле за выполнением принятых решений, в низком уровне руководства хозяйством со стороны райкома КПСС, в отсутствии требовательности к кадрам.

Бюро райкома не позаботилось о повышении авангардной роли коммунистов на решающих участках уборки и хлебозаготовок. К этому важному условию успеха здесь подошли формально. Без учета деловых качеств и организаторских способностей многих работников районного аппарата закрепили за колхозами и бригадами. Взять, к примеру, председателя районного комитета по физкультуре и спорту т. Макашева. Посланный политорганизатором в бригаду колхоза имени Маленкова, он ничем не проявил себя, не помог укрепить дисциплину среди механизаторов и равнодушно проходит мимо недостатков.

Вначале уполномоченным и политорганизаторам дали общие установки, потом о них забыли. В ходе уборки никто из них не получал конкретных заданий, подробного инструктажа о методах организаторской работы.

Большевистскую закалку, настойчивость в достижении цели коммунист приобретает в обстановке высокой требовательности. Не создав такой обстановки, райком КПСС принизил роль партийного актива. Не случайно многие коммунисты важные поручения восприняли формально и оказались в стороне от борьбы за хлеб.

Промахи райкома партии сказались и на деятельности первичных парторганизаций. Партбюро того же колхоза имени Маленкова не нашло нужным продуманно расставить свои силы, чтобы держать под постоянным контролем главные звенья. Из 25 коммунистов этой парторганизации только семь непосредственно участвуют в уборке и хлебозаготовках. Коммуниста т. Микулова партбюро направляло работать на ток, но он категорически отказался. Члена партии Чеснокова пришлось агитировать целый месяц, прежде чем он согласился заведывать глубинкой.

Председатель этого колхоза т. Ненашев явно ведет линию на срыв хлебозаготовок. Три недели тянул он с организацией глубинного пункта, а когда его все-таки открыли, Ненашев выделил для перевозки зерна всего две машины, а на разгрузку их... одну колхозницу. Треть времени машины простаивали в ожидании разгрузки. Чтобы не допускать большого скопления зерна на токах, Ненашев искусственно сдерживает косовицу хлебов.

Только 11 сентября бюро райкома партии обсудило вопрос о непартийном отношении Ненашева к выполнению обязательств перед государством, но ограничилось лишь указанием.

Многие парторганизации слабо развивают активность, инициативу рядовых коммунистов. Секретарь парторганизации сельхозартели «Победа» т. Лихачев провел совещание агитаторов еще до начала уборки. Весь инструктаж его свелся к тому, чтобы выпускать боевые листки в бригадах и проводить читки газет.

С того дня прошел месяц, но никто не помог агитаторам строить свою работу в тесной связи с жизнью колхоза, бригады, агрегата. Тов. Лихачев не считает нужным ставить перед агитаторами конкретные задачи, нацеливать их на организаторскую работу. Не удивительно поэтому, что большинство из них не заботится о действенности политической агитации, а резервы ускорения темпов уборки и хлебосдачи далеко не используются.

Труженики района решили сдать нынче государству 5 миллионов 160 тысяч пудов зерна — почти на миллион пудов больше, чем за два последних года, вместе взятые.

Для выполнения обязательства в районе имеются все возможности. Машинно-тракторные станции, совхоз и колхозы оснащены мощной уборочной техникой. На 58 механизированных токах можно перерабатывать за сутки свыше 40 тысяч центнеров зерна.

Эти богатейшие возможности должны использовать люди, и в первую очередь коммунисты, призванные возглавить борьбу за хлеб. Однако возможности не используются, резервы не приведены в действие.

На 10 сентября грязнухинцы сдали государству всего лишь 1.324 тысячи пудов хлеба, убрали только половину площади зерновых. Отставание района явилось следствием поверхностного руководства уборкой и хлебозаготовками, низкой требовательности к кадрам, ослабления организаторской работы в массах.

Обстановка с уборкой и хлебозаготовками требует величайшей организованности, высокой ответственности каждого коммуниста за порученный участок, умения преодолевать трудности.

М. ГРИН.
(Наш спец. корр.).

Грязнухинский район.

Сдадим государству в 1956 году 350 миллионов пудов зерна!

Все сухое зерно—на глубинные склады!

Шире использовать глубинки для усиления темпов хлебосдачи. Шофер, работай только на „коротком плече“!

*

Комбайн работает по 20 часов в сутки

Коллектив нашего комбайнового агрегата состоит в основном из молодежи. Трактористом работает член КПСС Д. Труфанов, штурвальными и копнильщиками—комсомольцы Анатолий Белокобыльский и Григорий Злобин. Все трудятся дружно, старательно. Сознавая всю ответственность за судьбу высокого урожая, мы взяли обязательство—на комбайне «РСМ-6» ежедневно подбирать и обмолачивать по 25—30 гектаров пшеницы, скошенной на свал.

Сейчас подбираем и обмолачиваем валки в полеводческой бригаде № 2 колхоза «Коллективист». Среднесуточная выработка составляет 22—25 гектаров. Но такие показатели нас не удовлетворяют. Пересмотрев распорядок рабочего дня, решили до минимума сократить простои машин на профилактическом ремонте. На комбайне установили шесть мощных фар. Это дает возможность работать почти круглые сутки, по 20 часов.

Чтобы обеспечить хороший обмолот соломы, общими силами внесли некоторые усовершенствования в молотильную часть комбайна. В приемной камере поставили четырехпрутковый битер. Такое усовершенствование дало хорошие результаты. Если раньше комбайн буксировался на второй скорости трактора, то теперь подбираем валки на третьей и четвертой скоростях и обеспечиваем хороший обмолот. Только за счет увеличения скорости ежедневно дополнительно обмолачиваем по 7—8 гектаров зерновых. За последние дни подбираем и обмолачиваем валки на площади 25—27 гектаров. Если бы правление колхоза «Коллективист» обеспечило бесперебойную отгрузку зерна из бункера, наш агрегат смог бы убирать до 30 гектаров валков в сутки.

В. БЕЛОКОБЫЛЬСКИЙ,
комбайнер Завьяловской МТС.

Завьяловский район.

—о—

Автовесы в полеводческих бригадах

В полеводческих бригадах колхоза имени Сталина установлены автовесы. Раньше хлеб взвешивался ящиком. Две колхозницы затрачивали на такое «взвешивание» зерна для одной только автомашины более 30 минут. Причем никогда не было абсолютной уверенности в точности веса. Теперь весь процесс взвешивания на автовесах занимает всего три минуты.

При ручном способе взвешивания зерна колхозу надо было затратить более одной тысячи трудодней, а теперь — в несколько раз меньше.

Очень довольны и водители машин: они не стоят подолгу у токов, а быстро отправляются на заготовительные пункты.

С. ЛЕОНОВ.

Рубцовский район.

—о—

За двойную сезонную норму

ЕГОРЬЕВКА. **(Наш соб. корр.).** Комбайнер Ново-Егорьевской МТС В. Алешкин комбайном «Ростсельмаш-6» убрал 785 гектаров хлебов и намолотил 9.545 центнеров зерна. 740 гектаров хлебов убрал и намолотил 10.236 центнеров комбайнер П. Ишутин.

Намного перевыполнили план комбайновой уборки Е. Квасов, С. Гурьев. Все они соревнуются за то, чтобы в этом году, как минимум, выполнить по две сезонных нормы.

* * *

ПЕРЕДОВИКИ УБОРКИ И ХЛЕБОЗАГОТОВОК

С самого начала хлебных перевозок нынешнего года и по сей день развевается переходящий красный вымпел на машине передового шофера Каменской автотранспортной конторы Николая Лыкова.

Еще первого августа, первым в коллективе конторы, Николай Лыков выполнил годовое задание на 150 процентов и сейчас ежедневно делает сверхплановые рейсы. Не раз премировало Лыкова правление колхоза имени XX партс'езда, откуда он перевозит сейчас зерно на глубинку и на Каменский элеватор.

В коллективе шоферов о Лыкове говорят, как об умелом водителе и трудолюбивом человеке.

На рисунке: шофер Н. Н. Лыков.

Рис. худ. П. Осовского.

Когда же вместо обещаний будут дела?

Открытое письмо главному инженеру треста «Алтайзаготстрой» т. Перлову М. И.

Уважаемый т. Перлов!

Мы получили ваше письмо от 11 августа 1956 года. В нем говорится:

«По проекту привязки зерносушилки Топчихинского пункта Заготзерно галерея отпуска на железную дорогу не предусмотрена. Решение вопроса связи сушилки с железной дорогой требует проектной разработки, вследствие чего в настоящее время, до получения утвержденной технической документации, мы лишены возможности производить какие-либо работы по этому об'екту».

Мы решили ответить на ваше письмо через газету. Скажем откровенно: Топчихинское строительно-монтажное управление, возглавляемое т. Горбуновым, которое ведет строительство на нашем пункте, сорвало сроки сдачи зерносушилки в эксплуатацию, и вы, как главный инженер треста, решили заняться отпиской.

Письмо вами подписано 11 августа, в момент, когда сушилка должна уже эксплуатироваться. Вы совершенно не контролируете ход строительства, не требуете от руководства СМУ выполнения графиков и не помогаете его работникам. На стройплощадке нет лесоматериала, в течение двух месяцев работает лишь один каменщик. Вы в этом убедились сами, когда полмесяца тому назад по пути из Алейска заглянули к нам, в Топчиху.

Тогда вы, т. Перлов, на месте решили вопрос строительства галереи и обещали помочь СМУ необходимым лесоматериалом. А сейчас, когда хлеб, требующий сушки, поступает на пункт массовым потоком, отписываетесь.

Подобная «дипломатия» неуместна. Вы прекрасно знаете, что эффективность сушилки ДСП-24 без связи с железной дорогой снижается наполовину. Можно было бы уже закончить строительство галереи, но СМУ по сей день не приступило к этой работе. Кроме того, оно прекратило работы и по удлинению железнодорожного тупика к зерносушилке.

Все это произошло лишь потому, что со стороны треста «Алтайзаготстрой» нет контроля, работы на строительстве сушилки идут самотеком, много беспорядков в организации труда.

Мы крайне обеспокоены таким положением дел. При подобной организации работ в Топчихинском СМУ ввод сушилки в эксплуатацию затянется еще месяца на полтора.

Наш совет вам, т. Перлов, — надо отказаться от бумажной волокиты, выехать к нам, в Топчиху, общими усилиями наладить строительство зерносушилки.

ГЛАЗКОВ — мастер зерносушения, ВЕСЕЛОВСКИЙ — заместитель директора пункта, КАМИНСКИЙ — секретарь парторганизации, ШЕВНИН — заведующий складами.

Топчихинский район.

* * *

Тов. Кудаш создает «резервы»

Покончить с антигосударственной практикой утайки зерна

Бухгалтер колхоза «Большевик» Давид Андреевич Круч, вздыхая, составлял очередную сводку об уборке урожая.

— У всех урожай как урожай, — сетовал он, — по 25—30 центнеров с гектара убирают, а у нас по 12 да по 15...

Присутствующие в конторе счетоводы, колхозные бригадиры, учетчики как-то стеснительно переглянулись и потупили взор. Лишь председатель колхоза Анатолий Федорович Кудаш успокоил своего бухгалтера.

— Подожди, Давид Андреевич, все уберем — в закромах посчитаем, и у нас не хуже, чем у других окажется. А сейчас что ж его учитывать-то, — продолжал он. — Мы с вами знаем, что урожай хороший, а другим это знать не обязательно и даже не желательно...

Но почувствовав, что слишком уж разоткровенничался, председатель колхоза обвел присутствующих строгим взором и добавил официальным, не терпящим возражений тоном:

— В общем, товарищ бухгалтер, составляйте сводку по тем данным, что у вас есть.

...Вечером сводка из правления колхоза пришла в полевой домик первой бригады. Свободные от работы механизаторы собрались у коптилки, читали ее, обсуждали и удивлялись: кому верить? По сводке выходит, что они собирают с гектара по 15—16 центнеров пшеницы, а бригадир и весовщики говорили, что, по самым скромным подсчетам, с гектара намолачивают не менее двадцати двух центнеров. Да и самим кажется, что урожай хороший: зерно в бункер не струей—рекой льется, за 15—20 минут бункер наполняется...

Механизаторы в большой обиде на правление колхоза «Большевик».

— Мы не знаем, за что работаем, — говорят они. И действительно, сведения учетчиков МТС, прикрепленного к бригаде счетовода и учетчиков колхоза весьма разноречивы. Порой расхождения этих сведений доходят до анекдотичности. Вот недавно какую скверную шутку сыграли учетчики с членами комбайнового агрегата т. Распопина.

Члены этого агрегата знают, что их работа учитывается: учетчик ежедневно после смены «шагает» своей двухметровкой по скошенному полю и записывает выработку. Однако в конце недели оказалось, что комбайнер обработал 50 гектаров, а тракторист этого же агрегата за такое же время—90. Долго ломали головы механизаторы над разгадкой этой тайны, думали, как это могло получиться, но так и не догадались.

Уборочная кампания в колхозе еще далеко не закончена, она в самом разгаре. Однако в первой бригаде уже дважды меняли учетчиков. А вместо двух весовщиков на току работает только один. Он, конечно, не справляется с работой. Поэтому зерно взвешивается здесь далеко не каждый день.

Сейчас в первой бригаде работает человек, совершенно не подготовленный к этому делу. Он не справляется со своими обязанностями и вконец запутался в записях. Этим-то и пользуется председатель колхоза Кудаш. Он не желает организовывать точный учет обмолоченного хлеба с тем, чтобы в будущем «выгадать» для колхоза при расчетах с МТС, с государством.

С явным «резервом» засыпали здесь и фураж. Его вес определяли не по данным весов, а... по об'ему складов! Овес прямо от комбайнов ссыпали в склады, а когда стали актировать, оказалось, что точного веса засыпанного фуража никто не знает. Собрали комиссию, долго спорили. Спор разрешил председатель колхоза.

— Пишите 400 центнеров, — сказал он. — В прошлом году в этом складе было что-то около того.

Так и записали. В связи с этим бухгалтер артели т. Круч припомнил председателю, что и в прошлом году т. Кудаш разрешил засыпку невзвешенного фуража.

У председателя этого колхоза оригинальны взгляды на урожай. Он считает, что раз урожай большой — незачем быть мелочным, незачем учитывать, например, расход фуража в настоящее время для лошадей. А поэтому в бухгалтерии нет документов, свидетельствующих о том, что лошадей здесь кормят зерном. Чем они питаются — об этом бухгалтерия не знает.

Председатель колхоза Анатолий Федорович Кудаш, как ему кажется, все делает для того, чтобы колхоз разбогател, чтобы здесь был тучный скот, чтобы в будущем не пришлось страдать от недостатка фуража. Поэтому и учета он не любит. Ведь без точного учета всегда можно создать некоторый резерв зерна. Однако этот руководитель, очевидно, забыл, что подобное отношение к учету урожая является преступным. Уменьшая количество намолачиваемого зерна с гектара, он обманывает государство, обманывает тех механизаторов, которые с таким старанием трудятся на полях колхоза; создавая «резерв» в фураже и семенах, он тем самым создает возможность для различных незаконных операций, оставляет лазейку для жульнических проделок.

Недавно Кытмановский исполком обсуждал вопрос о потерях. Представители колхозов зоны Тарабинской МТС отчитывались о том, как идет борьба с потерями. Говорили о том, что пропадает валок, который ложится на дорогу, приводили примеры халатного отношения к зерну шоферов: дороги района усыпаны зерном, склады можно найти по пшеничным дорожкам. О многом еще говорили на исполкоме. Говорили даже о том, что скот пасется на посевах. Приводилась в пример корова председателя колхоза «Большевик» т. Кудаша: она вместе со скотом соседей днем и ночью пасется в окрестных полях. Однако такой серьезный вопрос, как учет урожая, на исполкоме не поднимался.

Председатель Кытмановского райисполкома т. Донец считает, что это вопрос особый и его нужно обсуждать отдельно.

А пока готовится это обсуждение, председатель колхоза «Большевик» т. Кудаш и некоторые другие руководители колхозов ведут учет по принципу: «вали валом — после разберем». Надо решительно и навсегда покончить с этой антигосударственной практикой, с грубейшими нарушениями интересов государства.

Н. АНИКИН.

Кытмановский район.

Усть-Калманское бездорожье

Первое, что бросается в глаза при в'езде на территорию Усть-Калманского района, — это безобразное состояние дорог, переправ и мостов. У паромной переправы через реку Чарыш машины простаивают по 5—6 часов на обоих берегах реки только потому, что нельзя заехать на припаромки. В дождливую погоду невозможно подняться по крутой, скользкой дороге на правый берег.

Всего этого могло не быть, если бы в районе своевременно установили понтонный мост через Чарыш. Его получили и доставили на место больше месяца тому назад. Понтонами любовались около десяти дней, а когда приступили к сборке моста, оказалось, что нет цепей, якорей. Начались бесконечные звонки и поездки в Барнаул.

В одну из ночей к понтонам подошла вода, сняла их с мели и унесла вниз по течению. Снарядили спасательную экспедицию в погоню за понтонами. Гонялись долго. Наконец, изловили, притащили на место.

Председатель райисполкома т. Безбородов собрал плотников, мастеров мостового дела, которыми руководил заместитель председателя райисполкома Могилевцев, и пристыдил их:

— Так вот, значит, Александр Карпович, — сказал Могилевцев, обращаясь к Безбородову, — обязуемся в самый короткий...

Но шли дни за днями, а понтонный мост все не был готов.

Не позаботились в районе и о простых мостиках на трассе. Ни один из них не был отремонтирован. Все лето ездили руководители района по этим отвратительным дорогам, поминали неизвестно кого недобрым словом, но ничего не сделали, чтобы привести дорожное хозяйство в порядок. При первом же дожде расползались дороги, около мостков останавливались десятки машин. Зачастую шоферы вынуждены сворачивать на посевы и топтать на многих километрах хлеба.

В двадцати пяти метрах от райисполкома, на центральной улице районного центра, около небольшого мостика собралось до полусотни машин. Шоферы справедливо возмущались тем, что этот двухметровый мостик не был отремонтирован во-время. Руководители района на все это невозмутимо отвечали, что мостик должен был строить Алейский дорожно-эксплуатационный участок, а их это не касается.

— Не наши функции, — говорили в райисполкоме.

Между прочим, мостик около райисполкома был отремонтирован работниками дорожно-эксплуатационного участка. Начальник участка Решетов сдал его в эксплуатацию всего неделю назад, получил деньги и уехал в Алейск. А на другой день мост прогнулся и сломался. Вместо плах на настиле оказались тонкие горбыли. Об этом возмутительном случае давно знают в краевом дорожном управлении, но рвачи и бракоделы по-прежнему не выезжают на трассу.

Совершенно не ремонтировались три моста по дороге на село Ново-Калманку. Ездить по ним нельзя. Об'езды сделаны по пшеничным полосам. По дороге на Огни, которая находится в ведении доротдела, также об'езды тянутся по хлебам колхоза имени Кирова. Сотни центнеров зерна втаптываются в грязь в результате беспечности и ротозейства работников дорожного участка и Усть-Калманского доротдела (заведующий Качлей).

Тракторы из колхоза «Мировой Октябрь» ежедневно отрываются на два—три часа от буксировки комбайнов, чтобы дотащить до «хорошей» дороги автомашины с зерном. Но так как такой дороги нет до самого райцентра, тракторы в ненастные дни совсем не работают на полосах, а лишь буксируют автомашины.

Бригадир тракторной бригады т. Лопонова, работающая со своей бригадой в колхозе имени Молотова, рассказывает:

— Около речушек Ельцовки и Калманки невозможно работать: почти ежечасно приходится вытаскивать автомашины с зерном своими тракторами. Отцепляешь трактор от комбайна или жатки и едешь на выручку шоферам. Мостки через речку сломаны, и никому дела нет, как через них перебраться.

Подобное положение и на территории колхозов Михайловского, Кабановского и других сельсоветов. И все это районные руководители видят и знают, но только хватаются за головы, ругают на чем свет стоит дорожно-эксплуатационный участок, выносят грозные решения, но ничто пока не меняется — по дорогам района ездить по-прежнему нельзя.

Коллективный корреспондент газеты «Алтайская правда» — редакция усть-калманской районной газеты «Победа Октября».

Усть-Калманский район.

Репортаж

На Барнаульском элеваторе

ПОТОКИ МАШИН

Яркие огни автомобильных фар освещают ночью дороги, ведущие к Барнаулу. Гудит степь. В закрома Родины золотой рекой течет алтайский хлеб.

В такую пору дорог каждый час. И люди спешат, берегут время. Но, к сожалению, не все...

Шофер Барнаульского отделения Томской железной дороги Григорий Поздняков, отгружающий сейчас зерно из колхоза имени Ленина Калманского района, возмущенно говорит:

— Это беспорядок, когда четыре тонны хлеба приходится везти на элеватор за шестьдесят пять километров. Нет, чтобы открыть глубинку и сдавать хлеб на месте, темпы отгрузки повысились бы в несколько раз!

Возмущение шофера справедливо. В артели имени Ленина есть возможность открыть глубинный пункт, который бы обеспечил прием такого количества зерна, какое предусмотрено планом к сдаче. Но руководители артели не хотят связывать себя никакими обязательствами по открытию глубинки, ссылаются на отсутствие «подходящих зернохранилищ».

Фактически дело обстоит не так. В артели есть подходящие амбары, которые заняты всем, чем угодно, только не зерном: в лучшем случае здесь ссыпаны отходы, хранится различное хозяйственное имущество, а то и просто склады пустуют. И, в конце концов, разве нельзя организовать бунты?

— С такими темпами, — продолжает Поздняков, — колхоз будет выполнять план хлебосдачи до зимы.

ЗИС-150 вырывается на пригорок, с которого стали видны огни рабочей башни элеватора. Чем ближе Барнаул, тем больше на дорогах автомашин. Образуются длинные колонны, целый поток.

— Наверное, придется постоять в очереди около элеватора.

— Нет, заготовители научились обслуживать сдатчиков быстро. Вот увидите сами, — уверенно сказал Поздняков, как бы вступаясь за коллектив пункта Заготзерно.

ЧЕРЕЗ ДЕСЯТЬ МИНУТ — В ОБРАТНЫЙ ПУТЬ

Машины вплотную подходят к визировочным мостикам. Визировщицы Соня Селичева, Нина Козазаева и Зоя Рассохина при помощи металлических щупов быстро отбирают образцы зерна и несут их в лабораторию для определения качества. Уже через минуту водитель — у окошечка лаборантки-комсомолки Гути Нестеровой, которая оформляет документы на сданное зерно.

— Здравствуйте! — появляется в квадрате окошечка голова шофера Барнаульской артели «Обувь» Петра Дрозда, отгружающего хлеб из колхоза имени Калинина Павловского района. — Это я, ваш давнишний знакомый, принимайте в подарок еще один грузовик пшенички — свеженькой, чистой, только что с корня снятой.

— Спасибо за щедрость, — в тон Дрозду отвечает Гутя. Она моментально оформляет накладные и вместе с образцами зерна передает старшей лаборантке смены Валентине Федоровне Желватых. Та просматривает их и в свою очередь поручает лаборанткам Валентине Валькиной, Антонине Медведевой, Валентине Куклиной и Ольге Еремченко определить влажность, засоренность и натурный вес зерна. На эту операцию затрачивается не более пяти минут. Нынче лаборатория оснащена новейшим прибором для определения влажности зерна — электросушильным шкафом СЭШ-1. С его помощью влажность определяется буквально за 2—3 минуты.

Но вот все анализы готовы. Гутя Нестерова выдает шоферу документы и жетон, на котором обозначен номер приемного бункера (в зависимости от качества зерна). Старший весовщик Федор Степанович Юферов взвешивает машину на автовесах, и она движется к месту разгрузки.

За правильностью складирования зерна следят специальные люди. Вот у одного из бункеров встретилась Александра Шевченко. Она, точно дирижер оркестром, руководит разгрузкой автомашин. Едва грузовик успеет остановиться над бункером, как его автоматически полуопрокидывают, и зерно за полминуты с шумом улетает в подземную галерею, по которой с помощью транспортеров перекачивается в силосы элеватора.

Истекло ровно десять минут с тех пор, как автомашина прибыла на элеватор, и вот она уже мчится в обратный путь.

В эту ночь довелось наблюдать исключительно четкую работу всей смены приемщиков зерна Барнаульского элеватора. С одиннадцати часов ночи до половины четвертого утра было принято и разгружено свыше четырехсот автомашин с хлебом. И что характерно, никто не жаловался на усталость, на другие трудности.

К сожалению, большинство автомашин все-таки было из дальних колхозов, отгружающих зерно не на глубинки, а в Барнаул.

БЫВАЕТ И ТАК...

Разумеется, не все у заготовителей идет, как по маслу. Бывает и так, что у ворот элеватора скапливаются десятки автомашин, образуется пробка, возникают различные недоразумения. Такую картину пришлось наблюдать, например, 8 сентября. Наплыв автомашин был таков, что, как аппарат приемного пункта ни старался, ликвидировать пробку быстро не мог.

А возможность такая имелась. Например, можно было усилить смену лаборантов, организовать взвешивание прибывающего с зерном транспорта на двух автовесах, заранее определить дополнительные места разгрузки и т. д. Все это было сделано лишь тогда, когда вмешались представители краевого комитета партии. Кстати сказать, работников краевой конторы Заготзерно в этот день на пункте не оказалось, хотя элеватор находится буквально под окном управляющего краевой конторой т. Гусева.

Только отсутствием контроля со стороны руководителей краевой конторы Заготзерно можно об'яснить и тот факт, что Барнаульский элеватор из рук вон плохо ведет прием зерна, поступающего водным путем. Дело в том, что приток хлеба на Барнаульский элеватор в этом году увеличился во много раз по сравнению со всеми предыдущими годами. Каждый день баржи с зерном прибывают из Усть-Пристанского, Быстроистокского, Петропавловского и Смоленского районов. Но их не успевают разгружать, потому что плохо используются разгрузочные механизмы, не налажены четкий подвод и отвод барж от плавразгружателя. За сутки, которые мы провели на элеваторе, с барж было выгружено только 1.688 тонн зерна, а суточная производительность одного только турбонасоса, использующегося на разгрузке, — 2.000 тонн.

Вот почему в «ковше» перед плавразгружателем и на рейде на Оби к 10 сентября скопилось 45 барж различного тоннажа, груженных зерном. Они ждут очереди разгружаться, но когда будут разгружены — не знает ни директор элеватора т. Владимирцев, ни его заместитель т. Примак, непосредственно отвечающий за прием зерна, поступающего по реке.

РОГАТКИ НА ПУТИ ХЛЕБОСДАТЧИКОВ

Немало еще, на первый взгляд, мелких ненормальностей, которые вызывают досаду у хлебосдатчиков.

Взять хотя бы работу столовой элеватора. Трудно в ней пообедать хлебосдатчику. Открывается она в 9 часов утра, в три закрывается... на обед, а в 9 часов вечера вообще прекращает работу до утра следующего дня.

Закрыт здесь и агитпункт. Даже библиотека работает в строго определенные часы, а в 6 вечера закрывается на замок.

Устранить эти недостатки не делали попыток ни руководители элеватора, ни работники краевой конторы Заготзерно. А ведь это помогло бы лучше вести хлебозаготовки.

Хлеб идет. И надо убрать с его пути все рогатки, беречь каждую минуту, чтобы быстрее выполнить краевое социалистическое обязательство.

Ф. МОИСЕЕНКО.

г. Барнаул.

Фото обвиняет

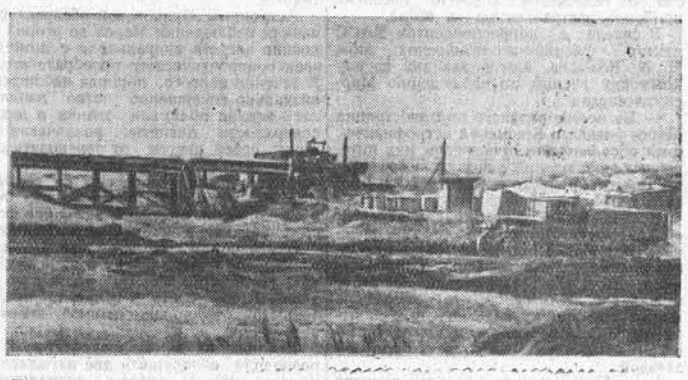

Прямое, как стрела, заасфальтированное шоссе Родино—Благовещенка бежит десятки километров без единого поворота, без перекрестков.

Но — стоп! Сбавляй, шофер, скорость и ломай голову, как перебраться через речку Кучук. Есть, правда, мост, но он не достроен. В этом виноват начальник машинно-дорожной станции № 54 т. Кравец. Он обещал, что строительство этого моста будет закончено в августе, но не сдержал слово. По его вине замедляются темпы хлебозаготовок. Шоферы вынуждены тратить много времени на переправу через речку, иногда при этом теряют зерно.

Фото В. Цибко.

Микролитражный автомобиль

Опытные образцы этих небольших автомобилей, получивших название СЗЛ, сконструированы работниками Серпуховского мотоциклетного завода. Конструкторы стремились создать дешевый двухместный экономичный автомобиль, которым смогут пользоваться самые широкие круги потребителей — туристы, работники сельского хозяйства, автолюбители, инвалиды.

Автомобили изготовлены двух моделей — закрытый с обтекаемым кузовом и открытый с брезентовым тентом. По сравнению с «Москвичами» и «Победами» они кажутся совсем крохотными.

В задней части новой автомашины установлен двигатель с воздушным охлаждением, укрепленный на мягкой подвеске. На открытой машине стоит двигатель мощностью восемь лошадиных сил, на закрытой — десять. Двигатель и силовая передача смонтированы в одном блоке. Спереди, где у обычных автомобилей устанавливается двигатель, расположен багажник.

Новая машина — маневренна, большие стекла сзади и спереди обеспечивают хорошую видимость пути. Открытая машина весит 370 килограммов, закрытая — 380.

По предварительным данным, новый автомобиль развивает скорость до восьмидесяти километров в час и расходует в среднем пять литров горючего на 100 километров пути (на шоссе). Бензобак машины, рассчитанный на 13 литров топлива, позволяет проехать до 250 километров без дополнительной заправки.

Дальнейшие технические испытания покажут пригодность автомобилей СЗЛ для массового производства.

На снимке: автомобиль марки СЗЛ с брезентовым тентом.

Фото Б. Трепетова. (Фотохроника ТАСС)

На спортивные темы

О культуре футбольных встреч

Футбол — один из любимейших видов спорта. Сколько «болельщиков» привлекают встречи первоклассных футбольных команд на московских стадионах! А сколько их следит в это время за игрой у радиоприемников и репродукторов!

Было время, когда нелегко было попасть на барнаульский стадион «Динамо». Тысячи любителей футбола заполняли его трибуны, жадно и взволнованно следя за игрой команд.

К сожалению, в последнее время футбольные встречи, происходящие на нашем стадионе, стали привлекать все меньше и меньше любителей спорта. Об'ясняется все низкой культурой проведения этих встреч, частыми нарушениями элементарных правил поведения спортсменов, а нередко низким уровнем судейства игр. Укоренилась вредная практика, когда организация и проведение футбольных встреч целиком отдается во власть одного судьи, нередко необ'ективного, допускающего нарушения правил игры.

Можно привести такой пример. 10 августа состоялась встреча футболистов Восточного поселка (г. Барнаул) и команды «Строитель» (г. Рубцовск). Игра проходила при переменном успехе. Слаженный, дружный коллектив рубцовчан быстро завоевал симпатии «болельщиков». Но судивший игру т. Алексеев, нарушив все правила судейства, лишил рубцовчан ничейного результата, хотя счет к концу игры стал 4:4. Не считаясь с возмущением зрителей, судья об'явил счет 4:3 в пользу команды Восточного поселка. Видимо, т. Алексееву не хотелось «терять дружбы» с тренером команды Восточного поселка т. Бородиным. Ничем другим об'яснить незаконный поступок судьи зрители не могли.

Можно привести немало примеров, когда судьи тт. Алексеев, Бородин и другие не только не пресекают нарушений правил спортивных встреч, но сами нередко нарушают их, пользуясь безраздельной властью, данной им краевым и городским комитетами по физкультуре и спорту. Могут ли такие спортивные встречи служить делу воспитания спортивной культуры, воспитанию чувства коллективизма, дружбы?

И. ВОЛКОВ.

Спортивные состязания или драка?

На встречу двух сильнейших футбольных команд города — обществ «Красное знамя» и «Авангард» (котлозавод) — собралось необычайно много «болельщиков». Ожидали интересную игру. Но уже с первых минут состязания большинству стало ясно, что их ожиданиям не суждено сбыться.

Как только молодой и растущей команде «Красного знамени» удалось забить первый гол, футболисты котельного завода отбрасывают всякие правила игры и на глазах у изумленных зрителей применяют один запрещенный прием за другим. Получается не игра в футбол, а коллективное состязание в боксе. Котельщики намеренно бьют своих противников по ногам, по лицам. Судивший игру Б. Баринберг весьма нерешительно принимал меры к спортсменам, допустившим хулиганские поступки на поле.

На наш взгляд, таких «спортсменов» нужно не только выводить из игры, но отстранять от футбола на весь сезон. А еще мы считаем, что краевому совету общества «Авангард» нужно серьезнее заняться воспитанием спортивной культуры у членов общества.

И. ДЕДУШЕВ.

Завод транспортного машиностроения.

XII шахматная олимпиада

Во втором туре финальных соревнований XII шахматной олимпиады советские шахматисты играли с командой Израиля.

Встреча на первой доске гроссмейстера Ботвинника с международным мастером Черняком после интересных тактических маневров закончилась вничью.

Ничейным результатом закончились также партии Смыслов—Порат и Тайманов—Орен.

Интересно развивалась партия Бронштейн—Алони. Советский гроссмейстер добился победы.

Счет матча команд СССР и Израиля 2,5:1,5 в пользу советских шахматистов.

12 сентября доигрывалась партия из первого тура гроссмейстера Кереса с англичанином Пенроузом. Победил советский шахматист, и счет матча команд СССР и Англии стал 4:0.

После второго тура в главном финальном турнире лидируют команды СССР (6,5 очка), Швейцарии и Югославии (по 5 очков).

(ТАСС).

Во время великого противостояния Марса

ПЛАТО ПАРТИЗАНСКОЕ (Крымская область), 12 сентября. (ТАСС). Все эти ночи сотрудники Крымской астрофизической обсерватории и прибывшие сюда ученые из Пулково и Харькова не отходят от телескопов и других сложных приборов, направленных на Марс.

В беседе с корреспондентом ТАСС доктор физико-математических наук Н. А. Козырев, возглавляющий группу крымских ученых по наблюдению Марса, рассказал:

— Во время великого противостояния Марса учеными Крымской астрофизической обсерватории произведен ряд интересных наблюдений с помощью большого, самого крупного в Европе 50-дюймового телескопа.

Исследования дали новые материалы об атмосфере Марса. Повидимому, красный цвет Марса определяется не цветом пород поверхности планеты, а поглощением света его атмосферой. Из этого можно сделать вывод, что атмосфера Марса принципиально отличается от атмосферы Земли, которая с далекого расстояния должна выглядеть голубой звездой.

Интересно отметить, что в это великое противостояние на Марсе происходили очень бурные атмосферные явления. Атмосфера планеты была столь запылена, что плохо различалась поверхность Марса.

Эту трудность ученые преодолели при помощи новой техники. Прибывшие в Крым работники Пулковской обсерватории ведут наблюдения поверхности Марса электронооптическими преобразователями.

Астрономы Пулковской обсерватории начали наблюдения Марса во второй половине августа визуально и с помощью электронооптического преобразователя. В течение первого периода наблюдений визуально совершенно четко наблюдалась южная полярная шапка и детали поверхности планеты, различающиеся между собой цветом от зеленоватых до оранжевых оттенков. Впоследствии наблюдения были перенесены на территорию Крымской обсерватории, где было уделено исключительное внимание фотографированию в инфракрасных лучах.

Отмечено постепенное исчезновение южной полярной шапки в видимых лучах, которая 26 августа полностью исчезла. В это время в области, прежде закрытой полярной шапкой, отмечено потемнение.

Наблюдения в инфракрасных лучах позволили обнаружить две параллельно идущие темные полосы, соединяющие южное и северное полушария, которые в некоторой степени напоминают «каналы», наблюдавшиеся раньше.

Наблюдения Марса будут вестись до середины октября.

Международная ЖИЗНЬ

К предстоящему открытию VIII съезда Коммунистической партии Китая

ПЕКИН, 12 сентября. (ТАСС). 15 сентября в Пекине откроется VIII с'езд Коммунистической партии Китая, насчитывающей в своих рядах свыше 10 миллионов человек. С'езд заслушает и обсудит отчетный доклад ЦК партии о работе за период, прошедший после VII с'езда партии, состоявшегося в 1945 году, обсудит директивы по второму пятилетнему плану развития народного хозяйства КНР и изменения в Уставе КПК, изберет новый состав руководящих органов.

В с'езде примут участие 1.026 делегатов с правом решающего голоса и 107 делегатов с совещательным голосом. С отчетным докладом ЦК на с'езде выступит секретарь ЦК КПК Лю Шао-ци. Доклад о директивах по второму пятилетнему плану сделает секретарь ЦК КПК Чжоу Энь-лай, доклад об изменениях в Уставе партии — член Политбюро ЦК КПК Дэн Сяопин.

—о—

ОКОНЧАНИЕ РАБОТЫ 9-й СЕССИИ ПОЛЬСКОГО СЕЙМА

ВАРШАВА, 12 сентября. (ТАСС). В Варшаве закончила работу 9-я сессия сейма Польской Народной Республики. Сессия обсудила и приняла к сведению информацию председателя Совета министров Ю. Циранкевича о работе правительства. Сейм принял ответ на Обращение Верховного Совета СССР к парламентам всех стран мира о разоружении. Сейм выражает полную солидарность с Обращением и высказывается в его поддержку. Утверждены также ряд новых законов и декреты Государственного совета, изданные между 8-й и 9-й сессиями сейма.

На заключительном заседании сессия утвердила решения Государственного совета Польской Народной Республики об изменениях в составе Совета министров.

Сессия избрала также комиссию для рассмотрения положения о выборах в сейм.

—о—

ПРИБЫТИЕ ПРЕЗИДЕНТА ИНДОНЕЗИИ СУКАРНО В БЕЛГРАД

БЕЛГРАД, 12 сентября. (ТАСС). Сегодня из Москвы в Белград специальным самолетом прибыл президент Республики Индонезии Сукарно.

На Земунском аэродроме президента Сукарно встречали президент ФНРЮ Иосип Броз Тито, заместители председателя Союзного исполнительного веча Э. Кардель, А. Ранкович и С. Вукманович, председатель Народной скупщины Сербии П. Стамболич, государственные секретари, члены Союзного исполнительного веча, генералитет югославской народной армии и другие ответственные деятели.

Президента Сукарно встречал также посол Советского Союза в Белграде Н. П. Фирюбин.

—о—

МЕСЯЧНИК АЛБАНО-СОВЕТСКОЙ ДРУЖБЫ

ТИРАНА, 12 сентября. (ТАСС). По случаю месячника албано-советской дружбы в столице республики — Тиране, а также во многих областных и районных центрах состоялись митинги трудящихся. На промышленных предприятиях, в учреждениях и в селах устраиваются собрания и вечера. В клубах и библиотеках открыто более 1.500 фотовыставок, рассказывающих о новых победах советских людей в мирном, созидательном труде, о величественных задачах 6-й пятилетки.

Широкая деятельность развертывается по ознакомлению албанских рабочих и крестьян с передовыми методами советских новаторов производства и тружеников колхозных полей.

Прения в палате общин по суэцкому вопросу

ЛОНДОН, 12 сентября. (ТАСС). В своей речи премьер-министр Антони Иден утверждал, что действия правительства в суэцком вопросе получили одобрение парламента. «Было признано, — сказал он, — что военные меры предосторожности, принятые правительством, оказались оправданными». Эти слова Идена вызвали возгласы протеста и крики «нет» на скамьях лейбористской оппозиции.

Затем Иден заверил палату, что «правительство сделало и продолжает делать все от него зависящее, чтобы добиться мирного урегулирования, которое учитывало бы законные интересы Египта и которое надлежащим образом гарантировало бы, как это и должно быть, интересы этой страны и многих других стран, жизненно заинтересованных в Суэцком канале».

Однако далее Иден оспаривал право Египта на национализацию компании Суэцкого канала. Он утверждал, что компания Суэцкого канала якобы была «частью системы, предусмотренной Конвенцией 1888 года», и заявил, что, национализировав эту компанию, Египет, будто бы «уничтожил равновесие этой системы и ликвидировал одну из важнейших ее гарантий». В ответ на эти слова со скамей лейбористов раздались возгласы: «Чепуха!».

Обвиняя Египет в нарушении Конвенции 1888 года, Иден стремился создать впечатление, будто национализация компании Суэцкого канала создает угрозу для свободы судоходства по этому водному пути. (Один из членов парламента прервал Идена и напомнил, что английские суда попрежнему беспрепятственно пользуются правом свободного прохода по каналу).

Упомянув о провале так называемой «миссии Мензиса», т. е. попыток навязать Египту требования западных держав о передаче управления Суэцким каналом в руки иностранцев, Иден продолжал: «Вследствие этого мы внимательно обсудили, консультируясь с нашими французскими и американскими союзниками, каков должен быть наш следующий шаг. По согласованию с ними мы решили, что незамедлительно будет создана организация пользователей каналом, ...которая будет временной по своему характеру, и мы надеемся, что она поможет подготовить почву к созданию постоянной системы, которую можно будет создать с полного согласия всех заинтересованных сторон».

Иден сказал, что в основном эта организация будет носить такой характер: «В число членов организации пользователей канала будут входить Соединенные Штаты, Франция и мы; другим главным пользователям каналом будет предложено присоединиться к нам... Организация будет нанимать лоцманов и возьмет на себя ответственность за координирование судоходства по Суэцкому каналу, и вообще будет действовать, как добровольная организация по осуществлению прав пользователей Суэцкого канала. Египетским властям будет предложено сотрудничать в обеспечении максимального движения судов через Суэцкий канал».

По заявлению Идена, «предусматривается, что Египет получит надлежащую сумму от этой организации за предоставляемые им средства обслуживания, однако сборы за проход через Суэцкий канал будут выплачиваться организации пользователей, а не египетскому органу».

Иден добавил, что «если египетское правительство попытается мешать действиям этой организации или откажется сотрудничать с нею в необходимой минимальной степени», то английское правительство намерено об'явить это... нарушением Конвенции 1888 года. (В этом месте выступление Идена было вновь прервано громкими криками членов парламента — лейбористов: «Преднамеренная провокация!», «Тоже — миротворец!», «Уходите в отставку!»). Иден сказал далее, что в этом случае правительство и другие заинтересованные стороны договорятся о том, чтобы предпринять такие дальнейшие меры, которые окажутся нужными, либо через ООН, либо другими средствами для утверждения своих прав.

На вопрос о передаче этого спора в ООН, Иден ответил: «Конечно, ни я, ни правительство не исключаем такой возможности, совсем наоборот. Вполне возможно, это окажется необходимым, а пока мы сочли своим долгом совместно с французским правительством направить письмо председателю Совета Безопасности, информировав его о создавшемся положении».

Касаясь далее военных приготовлений английского правительства, Иден сказал, что «военные методы были оправданы месяц тому назад, и оправданы сегодня» и что «правительство не намерено ослабить своих усилий». В этой связи Иден упомянул в одобрительном тоне также о военно-подготовительных мероприятиях французских властей.

В заключение Иден заявил, что английское правительство намерено «и впредь добиваться мирного решения до тех пор, пока существует какая-либо перспектива добиться такого решения».

Речь Идена многократно прерывалась негодующими репликами членов парламента — лейбористов и аплодисментами консерваторов.

Отвечая Идену, лидер лейбористской оппозиции Хью Гэйтскелл сказал: «К сожалению, я должен заявить, что все сказанное премьер-министром сегодня может только еще больше углубить разногласия в стране».

«Если правительство, — продолжал Гэйтскелл, — намерено использовать силу таким путем, т. е. при отсутствии каких-либо преднамеренных провокационных действий или агрессии со стороны полковника Насера, если оно собирается сделать это просто для того, чтобы добиться разрешения этой проблемы, я заявляю, что последствия для нашей страны окажутся просто катастрофическими» (аплодисменты на скамьях лейбористов).

Далее Гэйтскелл заявил, что у лейбористов вызывают тревогу планы создания «организации стран, пользующихся каналом». «Прежде всего, — сказал он, — заявление о том, что они намерены использовать своих лоцманов для вождения судов через канал... кажется мне опасным как в высшей степени провокационный шаг».

Напомнив о том, что Суэцкий канал проходит по египетской территории, Гэйтскелл заявил: «Чрезвычайно трудно понять, по какому праву смогут суда проходить по этой территории в соответствии с планом, предложенным премьер-министром».

Гэйтскелл подчеркнул, что применение силы в суэцком вопросе не может быть оправдано.

Прения в палате общин продолжаются.

ЛОНДОН, 13 сентября. (ТАСС). Вчера вечером в английской палате общин продолжались прения по суэцкому вопросу.

После лидера лейбористской партии Гэйтскелла выступил лидер либеральной партии Клемент Дэвис, который также резко критиковал действия английского правительства.

«Когда я слушал сегодня речь премьер-министра, — сказал Дэвис, — мне казалось, что Устав Организации Об'единенных Наций вообще не существует... В качестве поборников закона мы должны были бы показать пример другим странам мира, однако в настоящее время мы не делаем этого».

Консерваторы Виктор Рейкс и Патрик Уолд выступили с воинственными речами, содержавшими выпады и угрозы по адресу Египта.

Лейборист Артур Гендерсон сказал, что нынешняя ситуация послужит суровой проверкой стремления правительства выполнить свои обязательства в соответствии с Уставом ООН.

Лейборист Артур Бленкинсоп осудил англо-франко-американские планы сколачивания «организации стран — пользователей каналом», имеющие целью обострение «суэцкого конфликта». «Правительство, — заявил он, — предлагает такие действия, которые вызовут в районе Суэца и в Египте дальнейшее развитие той обстановки, от которой мы страдаем на Кипре и в других местах».

На заседании Иден предложил принять резолюцию, одобряющую действия правительства в суэцком вопросе. Лейбористская оппозиция немедленно внесла поправку, в которой осуждается отказ правительства обратиться в ООН, а также выдвигается требование, чтобы Англия «не применяла силу иначе, как в соответствии с Уставом ООН», и «воздержалась от каких бы то ни было провокационных действий».

Прения в палате лордов по суэцкому вопросу

ЛОНДОН, 13 сентября. (ТАСС). Прения в палате лордов по вопросу о Суэцком канале открыл вчера лорд-председатель совета маркиз Солсбери. Вопреки общеизвестным фактам, он старался доказать, что национализация компании Суэцкого канала правительством Египта будто бы была незаконным актом, противоречащим международному праву.

Выступивший от имени оппозиции лорд Силкин осудил политику угроз и военного диктата в суэцком вопросе. Он заявил: «Мы не критикуем действия, предпринятые для того, чтобы прийти к взаимопониманию с Египтом, но я должен выразить глубокое несогласие с военными мероприятиями правительства».

Далее Силкин спросил: «Чего правительство может достигнуть применением силы? Если мы всерьез намерены использовать силу, то, я думаю, мы вступаем на очень опасный путь, чреватый весьма серьезными последствиями не только для нашего народа, но и для всего мира».

Отметив несостоятельность тактики военных угроз, лорд Силкин сказал: «Это, безусловно, плохая тактика, если вы серьезно хотите переговоров».

Коснувшись провокационных планов сколачивания «организации стран, пользующихся каналом», планов, рассчитанных на грубое ущемление суверенных прав Египта, лорд Силкин заявил: «Я считаю создание такой организации ошибкой. Это может привести к неприятностям, к насилию и может дать те самые результаты, которых необходимо было бы избежать».

Выступление Ги Молле по радио

ПАРИЖ, 12 сентября. (ТАСС). Глава французского правительства Ги Молле выступил сегодня по парижскому радио с речью, содержавшей нападки на правительство Египта за то, что оно осуществило национализацию компании Суэцкого канала. Молле стремился представить эту законную акцию египетского правительства как некое «нарушение международной морали» и утверждал, будто она представляет «серьезную угрозу» свободному судоходству по каналу.

Ги Молле сообщил, что на последней встрече в Лондоне французские и английские руководители решили создать из стран, пользующихся Суэцким каналом, «ассоциацию», которая «будет предоставлять в распоряжение судов, принадлежащих этим странам, лоцманов для проводки их по каналу, а также будет получать от них соответствующую плату, внося Египту справедливую компенсацию за его вклад в содержание канала в исправном состоянии и за оказываемое им содействие в плавании по каналу».

Как сообщил далее Ги Молле, эти намерения были доведены до сведения правительства Соединенных Штатов Америки, которое уведомило английских и французских руководителей о том, что оно окажет им полную поддержку и что оно решило участвовать в вышеуказанной «ассоциации».

Эта самочинно создаваемая западными державами «ассоциация» начнет, по словам Ги Молле, «функционировать и осуществлять свои полномочия немедленно».

—о—

ПРЕСС-КОНФЕРЕНЦИЯ ПРЕЗИДЕНТА ЭЙЗЕНХАУЭРА

ВАШИНГТОН, 12 сентября. (ТАСС). Вчера в Белом доме состоялась пресс-конференция президента США Эйзенхауэра, которая почти целиком была посвящена суэцкому вопросу. Выразив свое «разочарование» решением правительства Египта отклонить предложения, представленные «комитетом пяти», Эйзенхауэр коснулся ноты египетского правительства от 10 сентября. Президент Эйзенхауэр считает, что в ней «не содержится ничего, кроме рекомендации созвать новую конференцию». Эйзенхауэр отклонил идею созыва новой конференции, заявив, что в настоящее время «нет никакого существенного момента, который мог бы быть положен в основу конференции». Однако он сказал, что тем не менее любые предложения, которые сделает Египет, будут серьезно изучены правительством США.

Эйзенхауэр заявил, что США консультируются со своими партнерами, чтобы выяснить, «что лучше всего предпринять в качестве следующего шага». При этом он не согласился с высказываниями о том, что США являются участником англо-французского соглашения о применении «дальнейших мер» против Египта.

Когда президента спросили, поддержат ли США Англию и Францию, если они «эвентуально» прибегнут к силе, Эйзенхауэр ответил, что «если говорить о начале каких-то военных действий при нынешних условиях, то, конечно, мы этого не сделаем». Однако Эйзенхауэр добавил, что США признают, что у Англии и Франции нет другого выхода, кроме как прибегнуть к силе, «если после того, как все мирные средства будут испробованы, Египет предпримет какую-нибудь агрессию, направленную против мирного использования канала».

Редактор М. АБРАМОВ.

Сегодня в кино:

Кинотеатр «РОДИНА».
В зале № 1 — ГОСПОДИН 420. (1-я серия).
В зале № 2 — ПОСЕЯЛИ ДЕВУШКИ ЛЕН.
Документальный фильм ОТ АРГЕНТИНЫ ДО МЕКСИКИ.
Сеансы: в 4 ч. 15 м., 7 ч. 45 м.

Кинотеатр «ОКТЯБРЬ».
Новый цветной художественный фильм ПОСЕЯЛИ ДЕВУШКИ ЛЕН.

Кинотеатр «ПОБЕДА».
КОСТЕР БЕССМЕРТИЯ.

Кинотеатр «ПЕРВОМАЙСКИЙ».
КОСТЕР БЕССМЕРТИЯ.

Клуб КОТЕЛЬНОГО ЗАВОДА.
ВСТРЕЧА СО СЧАСТЬЕМ.

АЛТАЙСКАЯ КОНТОРА ПО ПРОКАТУ КИНОФИЛЬМОВ ВЫПУСКАЕТ НА ЭКРАНЫ КРАЯ НОВЫЙ ХРОНИКАЛЬНО-ДОКУМЕНТАЛЬНЫЙ ФИЛЬМ

Как убирают хлеб ставропольцы

В фильме показано широкое применение метода раздельной уборки зерновых культур на полях Ставрополья.

ЗЕРНОСОВХОЗ «КОМСОМОЛЬСКИЙ» ЗАКУПАЕТ КОРОВ

от населения города по установленным закупочным ценам.

Пункт закупа находится: г. Барнаул, Западный поселок, 3-й Заводской проезд, барак № 21.

ТРЕБУЮТСЯ:

БИЙСКОМУ МЯСОКОНСЕРВНОМУ КОМБИНАТУ на постоянную и временную работу — грузчики для работы на холодильнике и в погрузбюро (средний заработок от 700 до 1.000 рублей в месяц), разнорабочие мужчины и женщины в цехи: мясо-жировой, колбасный, консервный и другие на сдельную оплату труда.

Принимаются также ученики по различным специальностям.

Рабочие обеспечиваются спецодеждой согласно установленным нормам.

На территории мясокомбината работает столовая.

С предложением обращаться по адресу: г. Бийск, мясоконсервный комбинат, в отдел кадров, с 9 часов утра до 6 часов вечера.

СПЕЦИАЛИЗИРОВАННОМУ УПРАВЛЕНИЮ ТРЕСТА «СТРОЙГАЗ» — грузчики на автомашины. Оплата труда сдельно-прогрессивная. Одинокие обеспечиваются общежитием.

Обращаться: проспект Ленина, 101.

Открыта подписка

на 1957 год

НА ГАЗЕТЫ:

„АЛТАЙСКАЯ ПРАВДА“,
„МОЛОДЕЖЬ АЛТАЯ“,
„ТРУД“ (на немецком языке) и
„БЛОКНОТ АГИТАТОРА“,

а также на центральные газеты и журналы

для служебных нужд учреждений, предприятий, заводов, учебных заведений, культпросветучреждений, колхозов, МТС и совхозов.

Подписка принимается в городских отделах «Союзпечати» и районных конторах связи по письменным заявкам до 25 сентября 1956 года.

После указанного срока «Союзпечать» прием подписки не гарантирует.

«Союзпечать».

ТРЕБУЮТСЯ:

ЗАВОДУ СИЛИКАТНОГО КИРПИЧА ТРЕСТА «СТРОЙГАЗ» — рабочие мужчины и женщины. Одиноким предоставляется общежитие.

Обращаться: ул. Силикатная, 16, в отдел кадров.

БАРНАУЛЬСКОМУ ПИЩЕПРОМКОМБИНАТУ КРАЙПОТРЕБСОЮЗА на постоянную работу — начальник кондитерского цеха, техник-строитель на должность прораба, пастухи, забойщики скота, дворник.

Обращаться: г. Барнаул, ул. Республики, 21.

МЕЛЬЗАВОДУ № 13 — плановик-экономист, экспедитор, знакомый с железнодорожными перевозками, весовой мастер, кочегары, конюхи, возчики, грузчики мужчины и женщины, уборщицы и рабочие в цехи.

Обращаться: ул. Промышленная, 18, в отдел кадров.

БАРНАУЛЬСКОМУ СТРОЙУПРАВЛЕНИЮ № 7 ТРЕСТА «СТРОЙГАЗ» на постоянную работу — каменщики, плотники, курьер-уборщица и разнорабочие. Оплата труда сдельно-прогрессивная.

Обращаться: пр. Ленина, 76, ВСУ-7 треста «Стройгаз».

Березкина Нина Дмитриевна, проживающая в г. Барнауле, по ул. Пролетарской, 257, возбуждает дело о разводе с Березкиным Григорием Даниловичем, адрес которого неизвестен.

Дело подлежит рассмотрению в Алтайском краевом суде.

АДРЕС РЕДАКЦИИ И ИЗДАТЕЛЬСТВА: г. Барнаул, ул. Короленко, 105 ТЕЛЕФОНЫ: справка (круглые сутки) 3—46 и 14—03, редактор 14—03, зам. редактора 15—48, ответ. секретарь 18—12, зам. ответ. секретаря 4—54, ОТДЕЛЫ: партийной жизни и пропаганды 4—71, промышленно-транспортный 3—06, сельскохозяйственный 19—22, культуры и быта 17—55, информации 8—30 писем трудящихся 15—84, прием корреспонденций по телефону — междугородный прямой 13 и городской 17—78, упр. издательством 16—71, прием заказов 3—46 два зв., отдел об'явлений и бухгалтерия 17—02, типография 7—34, 3—81.

АГ 02527. Типография издательства «Алтайская правда». Тираж 140.000 экз.