Год издания XXXII.

ПРОЛЕТАРИИ ВСЕХ СТРАН, СОЕДИНЯЙТЕСЬ!

АЛТАЙСКАЯ ПРАВДА

Орган Алтайского краевого, Барнаульского городского комитетов ВКП(б) и краевого Совета депутатов трудящихся

№ 206 (8965) | Суббота, 1 сентября 1951 года | ЦЕНА 20 КОП.

Сегодня в номере:

СОВЕТСКИЙ НАРОД НЕПОКОЛЕБИМ В БОРЬБЕ ЗА ДЕЛО МИРА. Голос московских автостроителей. Единодушие эстонского народа. Во имя мира во всем мире! У шахтеров и металлургов Донбасса. Наша решимость бороться за мир. **Н. Масленников.** Доблестный труд. **А. Коркошко.** Крепим могущество Родины (1 стр.).

Образование инициативного комитета по созыву Белорусской конференции сторонников мира (1 стр.).

В ШКОЛАХ НАЧАЛСЯ УЧЕБНЫЙ ГОД. **Г. Крутько.** Обязательство выполнили. **Ф. Рожина.** На окраине города. **С. Фатнев.** В сельской школе. **П. Исаков.** К дальнейшим успехам советской школы (2 стр.).

ОБЗОР ПЕЧАТИ. Повседневно освещать вопросы партийной пропаганды (2 стр.).

А. Борков. В расчетах на весновспашку (3 стр.).

ИСПОЛЬЗОВАТЬ КАЖДЫЙ ДЕНЬ ДЛЯ ЗАГОТОВКИ СЕНА, СИЛОСА, СОЛОМЫ. **В. Маздоров.** Скот не обеспечен кормами. **И. Таможников.** Подтянуть отстающие колхозы до уровня передовых (3 стр.).

Е. Елькина. Подзимний стерневой сев яровой пшеницы (3 стр.).

С. Сергеев. О так называемых «мелочах» (3 стр.).

К переговорам в Кэсоне (4 стр.).

Агентство Синьхуа об ответе Риджуэя генералам Ким Ир Сену и Пын Дэ-хуэю (4 стр.).

События в Корее (4 стр.).

Рост цен в Англии (4 стр.).

Краткие сообщения (4 стр.).

Новый учебный год

Первое сентября — подлинный праздник в жизни нашей страны. В этот день широко раскрываются двери всех учебных заведений Советского Союза. В школах, техникумах и институтах начинается новый учебный год.

Большевистская партия и советское правительство проявляют исключительную заботу о народном образовании. Всему миру известно, каких огромных успехов добились советские люди в деле воспитания пламенных патриотов своей Родины, всесторонне развитых, сознательных и активных строителей коммунизма.

Ярким примером отеческой заботы партии и советского правительства о просвещении народа является небывалый расцвет образования на Алтае. В нашем крае, как и во всей стране, осуществлено всеобщее обязательное семилетнее обучение. Из года в год увеличиваются государственные ассигнования на нужды народного просвещения. Сейчас на Алтае работает 6 высших учебных заведений, более 3500 школ и техникумов.

В крае есть немало школ, накопивших богатый опыт правильной организации учебного процесса. Мы законно гордимся мастерами педагогического труда, отдающими все свои силы на поприще народного образования. Советское правительство за большие заслуги в области народного образования присвоило звание заслуженного учителя школы РСФСР пятнадцати педагогам края, тысячи учителей награждены орденами и медалями. Большим уважением и любовью пользуются ветераны педагогического труда—заслуженная учительница школы РСФСР, преподавательница барнаульской средней школы № 11 М. М. Коссо, заслуженная учительница школы РСФСР, преподавательница бийской средней школы № 1 Е. Н. Мокина, учителя-отличники К. Н. Бедарева из Красноярской начальной школы, Грязнухинского района, И. А. Тонков из Лаптевской средней школы, Угловского района, Н. К. Романова из Шипуновской средней школы и многие другие.

Главнейшим требованием, пред'являемым партией и государством к работникам народного образования, является воспитание школьников в духе беспредельной любви и преданности Родине, великому делу коммунизма. Эти важнейшие требования наши учителя могут выполнить, постоянно опираясь на гениальные труды В. И. Ленина и И. В. Сталина, на постановления ЦК ВКП(б) по идеологическим вопросам. И сегодня мы можем с гордостью отметить, что передовые учителя достигли немалых успехов в этом большом и почетном деле.

Работники народного образования и широкая общественность деятельно готовились к новому учебному году. По почину трудящихся Завьяловского района в крае развернулось подлинно народное движение за оказание помощи школе. На средства государства, предприятий и колхозов были возведены здания 22 новых просторных школ, отремонтированы сотни школ и интернатов. Путем пристройки дополнительных помещений расширены многие школьные здания. Учебные кабинеты пополнены новым оборудованием и наглядными пособиями, библиотеки — литературой. В большинстве районов проявлена настоящая забота об обеспечении топливом школ, интернатов и квартир учителей.

Успешно выполнили свои обязательства в социалистическом соревновании за лучшую подготовку школ к новому учебному году трудящиеся Барнаула, Бийска, Завьяловского, Троицкого, Угловского и других районов.

Школы края располагают замечательными кадрами учителей. В нынешнем году на ниве народного просвещения будет трудиться 1620 выпускников, окончивших педагогические вузы и училища. Многие учителя повысили нынешним летом свою квалификацию на курсах усовершенствования и в системе заочного обучения. Все это создает благоприятные предпосылки для того, чтобы не только прочно закрепить достигнутые результаты, но и итти вперед, добиваясь новых успехов в коммунистическом воспитании подрастающего поколения.

Итоги прошлого учебного года показывают, что школы края добились некоторого улучшения в деле обучения и воспитания детей. Однако было бы неправильным довольствоваться этим. В работе многих учебных заведений края продолжают иметь место серьезные недостатки. В школах Суетского, Калманского, Поспелихинского, Быстроистокского и других районов был допущен отсев учащихся. В ряде школ преподавание велось еще на недостаточно высоком идейно-теоретическом уровне. Долг педагогических коллективов — настойчиво трудиться над преодолением этих недочетов.

Особое внимание должно быть обращено на дальнейшее повышение идейного и научно-теоретического уровня преподавания, повышение уровня всей учебно-воспитательной работы, на ликвидацию второгодничества. Прошедшие августовские совещания учителей свидетельствуют о том, что педагоги края глубоко осознали всю важность стоящих перед ними задач.

В нынешнем году должны быть приняты все меры к тому, чтобы полностью выполнить закон о всеобщем обязательном семилетнем обучении. Нужно не только привлечь всех детей в школу с осени, но и не допустить их отсева до окончания учебы. Надо уделить серьезное внимание бытовому устройству учащихся из отдаленных мест в интернатах, организации подвоза учеников в школы. Исполкомы райсоветов и сельские Советы обязаны в кратчайший срок устранить недоделки в подготовке учебных заведений к зиме, создать все условия для успешной работы школ и учителей.

Успех в воспитании детей не может быть достигнут без тесной связи семьи и школы. Обучение и воспитание детей—не есть лишь дело одного учителя, оно является также гражданским долгом родителей школьников. Родительские комитеты в школах должны стать настоящими помощниками педагогов в борьбе за высокую успеваемость учащихся, за их коммунистическое воспитание.

Долг отделов народного образования, института усовершенствования учителей, педагогических кабинетов—всемерно улучшать руководство учебными заведениями, помогать учителям совершенствовать свое мастерство, шире распространять опыт мастеров педагогического труда.

Итоги прошлого учебного года в техникумах и вузах края говорят о том, что в их учебно-воспитательной работе имеются большие недостатки. Особенно много недочетов в деятельности педагогических учебных заведений. Руководителям и преподавателям институтов и техникумов следует обратить особое внимание на качество подготовки учащихся и студентов, готовить высокообразованных, вооруженных марксистско-ленинской теорией специалистов.

Важнейшим условием движения нашей школы вперед является глубокое идейное и научное вооружение учителя, постоянная забота о его марксистско-ленинском образовании. Задача райкомов партии и отделов народного образования — всемерно помогать педагогам в повышении их идейно-политического уровня.

Долг партийных, советских и комсомольских организаций — еще активнее помогать учителям в благородном деле обучения и коммунистического воспитания детей и юношества. Нет сомнения, что многотысячная армия учителей Алтая добьется в наступившем учебном году новых успехов в своем большом и ответственном труде.

За плодотворную работу, товарищи учителя!

Образование инициативного комитета по созыву Белорусской конференции сторонников мира

МИНСК, 30 августа. (ТАСС). По предложению общественных организаций, культурных и научных обществ в Минске образован инициативный комитет по созыву Белорусской республиканской конференции сторонников мира.

Состоялось заседание инициативного комитета. Председателем комитета избран народный поэт Белоруссии и вице-президент Академии наук БССР К. М. Мицкевич (Якуб Колас).

Инициативный комитет решил созвать Белорусскую республиканскую конференцию сторонников мира 5 сентября 1951 года в гор. Минске с повесткой дня:

1. Советский народ в борьбе за сохранение и укрепление мира.
2. Выборы Белорусского республиканского комитета защиты мира.
3. Выборы делегатов на Всесоюзную конференцию сторонников мира.

Соревнование за снижение себестоимости продукции

НА ЗАСЕДАНИИ КОЛЛЕГИИ МИНИСТЕРСТВА ЛЕГКОЙ ПРОМЫШЛЕННОСТИ РСФСР

30 августа коллегия Министерства легкой промышленности РСФСР обсудила вопрос о развертывании на предприятиях социалистического соревнования за снижение себестоимости продукции на каждой производственной операции.

Патриотический почин новаторов обувной фабрики «Буревестник» и Краснознаменской текстильной фабрики горячо подхватили коллективы многих предприятий Министерства. На обувных и трикотажных фабриках разработаны плановые показатели себестоимости по отдельным операциям.

Значительная часть рабочих приняла конкретные обязательства. Более 400 стахановцев Косинской трикотажной фабрики борются за то, чтобы до конца года снизить себестоимость вырабатываемой ими продукции на 191 тысячу рублей. На обувной фабрике имени Капранова и ряде других предприятий организованы краткосрочные школы, в которых рабочие, бригадиры и мастера изучают вопросы себестоимости продукции.

Коллегия Министерства наметила организационные мероприятия для дальнейшего развертывания социалистического соревнования за снижение себестоимости и усиление обмена передовым опытом между предприятиями.

(ТАСС).

Советский народ непоколебим в борьбе за дело мира

★

Голос московских автостроителей

Многотысячный коллектив Московского автозавода имени Сталина единодушно воспринял решение пленума Советского комитета защиты мира о проведении в СССР сбора подписей под Обращением Всемирного Совета Мира о заключении Пакта Мира между пятью великими державами.

Автозаводцы заявляют о своем стремлении подписаться под Обращением и решимости стахановским трудом крепить дело мира.

В цехах предприятия проходят беседы агитаторов, посвященные решению Советского комитета защиты мира.

— Советские люди, — заявила стахановка-прессовщица Кузнецова, — под руководством большевистской партии, под водительством знаменосца мира товарища Сталина строят светлое здание коммунизма. Занятые мирным созидательным трудом, мы все, как один, подпишемся под Обращением Всемирного Совета Мира о заключении Пакта Мира между пятью великими державами. Стахановским трудом будем крепить мощь любимой социалистической отчизны.

Единодушие эстонского народа

ТАЛЛИН, 30 августа. (ТАСС). С большим энтузиазмом встретили трудящиеся Эстонии решение пленума Советского комитета защиты мира.

Кузнец сланцеперерабатывающего комбината «Кохтла-Ярве» тов. Ян Вага, выполняющий по три нормы, сказал:

— С гордостью и радостью поставим мы, советские люди, свои подписи под Обращением Всемирного Совета Мира. К голосу миллионов сторонников мира присоединится могучий голос советского народа. Свои подписи мы подкрепим новыми стахановскими делами. Еще теснее сплотившись вокруг партии Ленина — Сталина, мы будем крепить могущество социалистической Родины.

Ознакомившись с резолюцией пленума, колхозница сельхозартели «Пунане тяхт», Тартуского района, тов. Вирве Петерсон заявила:

— Великий Сталин учит нас, что мир будет сохранен, если народы возьмут дело мира в свои руки. Мы, труженики сельского хозяйства, крепим мир, укрепляя колхозный строй. Таков ответ эстонского крестьянства на происки поджигателей войны. Будем еще самоотверженнее трудиться на благо социалистической Родины, во имя дела мира!

Доблестный труд

Советский народ под руководством большевистской партии уверенно идет к светлому будущему — к коммунизму. С каждым новым годом, с каждым днем улучшается материальное благополучие советских людей.

Значительных успехов в социалистическом строительстве достигли трудящиеся стран народной демократии.

Но американо-английские империалисты, мечтая о мировом господстве, стремятся развязать новую мировую войну и помешать мирному строительству в Советском Союзе и в странах народной демократии. Но поджигателям войны противостоит сильный лагерь мира, возглавляемый Советским Союзом. Тысячи, миллионы сторонников мира имеются теперь во всех странах земного шара. Уже около 450 миллионов подписей собрано под Обращением Всемирного Совета Мира о заключении Пакта Мира между пятью великими державами.

Несмотря ни на какие уловки поджигателей войны, народы мира проводят мероприятия, направленные на укрепление мира. Об этом говорит Варшавский Конгресс сторонников мира, Всемирный фестиваль молодежи в Берлине и другие мероприятия.

Единодушно подписавшись под Обращением Всемирного Совета Мира, советские люди внесут новый вклад в дело защиты мира во всем мире.

СССР — оплот мира. Поэтому долг каждого советского гражданина трудиться самоотверженно, трудиться так, чтобы еще крепче была наша Родина.

Понимая это, коллектив стержневого отделения чугунолитейного цеха Алтайского тракторного завода, которым я руковожу, одним из первых в цехе и на заводе завоевал звание стахановского. Сейчас в отделении нет ни одного человека, который бы не выполнял задания. А лучшие рабочие своей профессии—стержневщики Ефремова, Бондаренко, Свирилова, Верхотурова и многие другие систематически дают по полторы—две нормы в смену.

Бригадам Ефремовой, Горожанкиной, Толюк, Алхимовой и другим уже присвоено звание стахановских бригад отличного качества. Коллектив отделения поставил перед собой задачу — в ближайшее время завоевать звание стахановского отделения отличного качества. Это будет нашим вкладом в дело укрепления мира.

Н. МАСЛЕННИКОВ,
начальник стержневого отделения чугунолитейного цеха тракторного завода.

г. Рубцовск.

★★★

Во имя мира во всем мире!

ВИЛЬНЮС, 30 августа. (ТАСС). На предприятиях и в учреждениях города проходят беседы, посвященные обсуждению резолюции пленума Советского комитета защиты мира. Рабочие, инженеры, служащие единодушно заявляют о своей непреклонной воле к миру, о решимости отдать все силы для дальнейшего укрепления могущества социалистической Родины — надежного оплота мира во всем мире.

Оживленно обсуждалась резолюция пленума в цехах кожевенно-обувного комбината имени Эйдукявичюса. Стахановка штамповочного цеха Стефа Рагуцкайте сказала:

— Мир — это слово сейчас на устах у каждого советского человека. Советским людям, строящим светлое здание коммунизма, ведущим гигантские работы по преобразованию природы, нужен мир. Вот почему каждый из нас с радостью поставит свою подпись под Обращением Всемирного Совета Мира о заключении Пакта Мира между пятью великими державами.

Горячий отклик вызвало решение пленума Советского комитета защиты мира у коллектива механического завода, успешно выполняющего почетные заказы строек коммунизма. Знатный кузнец завода Игнотас Зигмундас заявил:

— Империалисты стараются развязать новую мировую бойню. Но народы земного шара берут дело мира в свои руки. Они сделают все, чтобы не допустить новой войны. Пусть наши подписи явятся грозным предостережением империалистическим агрессорам!

Тысячи рабочих предприятий столицы Литвы встали на трудовую вахту мира.

У шахтеров и металлургов Донбасса

СТАЛИНО, 30 августа. (ТАСС). Трудящиеся Донбасса одобряют резолюцию пленума Советского комитета защиты мира. На многих заводах и шахтах состоялись беседы, на которых шахтеры и металлурги заявили о своей решимости поставить свои подписи под Обращением Всемирного Совета Мира о заключении Пакта Мира между пятью великими державами и стахановским трудом крепить могущество Советской Родины, возглавляющей лагерь борцов за мир.

С большой активностью прошли беседы на шахте № 5 «Трудовская» треста «Сталинуголь», которая выдала в нынешнем году свыше 15 тысяч тонн сверхпланового угля.

Машинист угольного комбайна Афанасий Калышев заявил:

— Благородной целью всех советских людей является защита мира во всем мире. Претворяя в жизнь указания великого знаменосца мира товарища Сталина, наш народ полон решимости бороться за мир во всем мире.

За годы мирного труда труженики Донбасса подняли из руин и восстановили свои шахты и заводы, оснастили их первоклассной техникой, построили новые города и поселки. Все это — итог мирного созидательного труда.

Свои подписи под Обращением мы скрепим стахановским трудом. Моя бригада дает на комбайне «Донбасс» до 12 тысяч тонн угля в месяц — почти в два раза больше нормы. Став на вахту мира, мы обязуемся довести месячную производительность комбайна до 15 тысяч тонн.

В доменном цехе Сталинского металлургического завода после читки резолюции пленума Советского комитета защиты мира слово взял старший горновой доменной печи № 3 Николай Курилев. Он сказал:

— Мы горячо поддерживаем решение пленума Советского комитета защиты мира и даем слово выплавить новые сотни тонн сверхпланового металла. Пусть металл, который мы плавим для великих строек коммунизма, послужит укреплению могущества нашей Советской страны — оплота мира во всем мире.

Единодушную поддержку встретило решение пленума Советского комитета защиты мира на предприятиях Жданова, Макеевки, Горловки, Енакиево и других донецких городов.

Крепим могущество Родины

СЛАВГОРОД. **(По телефону).** С огромным под'емом встретили члены нашей тракторной бригады решение Советского комитета защиты мира о проведении сбора подписей под Обращением о заключении Пакта Мира между пятью великими державами. Комбайнеры, трактористы и колхозники решительно заявили о своем стремлении отстоять дело мира во всем мире, еще больше крепить могущество нашей Родины.

В нынешнем году, несмотря на неблагоприятные условия, мы собираем неплохой урожай зерновых культур. Механизаторы в тесном содружестве с колхозниками сельскохозяйственной артели «Переможец» уже скосили и обмолотили 1226 гектаров хлебов.

Наряду с уборкой урожая, мы ведем заготовку грубых и сочных кормов, вспашку зяби и сев озимых. Наша бригада убрала травы с площади 1375 гектаров, подняла 50 гектаров зяби и посеяла 100 гектаров озимых. Вспашку зяби мы решили завершить к первому октября, строго соблюдая все агротехнические правила.

Хорошо трудится на колхозных полях комбайнер Трофим Бутко, награжденный медалью «За трудовую доблесть». Сменом двух «Сталинцев-6» он убрал за 25 рабочих дней больше 800 гектаров яровых. Став на стахановскую вахту мира, тов. Бутко значительно увеличил производительность труда. Больших успехов добился тракторист тов. Недоруб. На тракторе С-80 он выработал за сезон 1083 гектара условной пахоты. Такие же показатели имеет его сменщик Захаров.

Всего наша бригада выработала 383 гектара условной пахоты на каждый 15-сильный трактор. Нет сомнения в том, что годовой план тракторных работ будет завершен досрочно и с превышением.

Для созидательного труда во славу Родины нам нужен мир. Мы хотим быстрее осуществить сталинский план преобразования природы, построить величественные сооружения коммунизма.

Но в то время, когда советский народ занят мирным трудом, империалисты лумают о сверхприбылях, стремятся разжуть пожар новой мировой войны. До сих пор они продолжают свою агрессию в Корее и покушаются на свободу и независимость других народов.

По поджигатели войны просчитаются. Лагерь мира, возглавляемый Советским Союзом, сильнее лагеря войны!

Обращение Всемирного Совета Мира создает у трудящихся всего земного шара твердую уверенность в том, что дело мира победит. Мы с великой радостью поставим свои подписи под этим документом.

А. КОРКОШКО,
бригадир тракторной бригады Славгородской МТС.

Москва. Строительство высотного здания на Котельнической набережной. Фото Н. Грановского (Фотохроника ТАСС).

★

Наша решимость бороться за мир

ХАБАРОВСК, 30 августа. (ТАСС). Весть о проведении в СССР сбора подписей под Обращением Всемирного Совета Мира о заключении Пакта Мира между пятью великими державами быстро облетела города и села Дальнего Востока. Она дошла до жителей мыса Дежнева и Командорских островов, ее услышали рыбаки Камчатки, Охотского побережья и Нижнего Амура. Радио принесло эту весть в далекие тундровые селения Чукотки. И всюду она встречена единодушным одобрением. Русские, чукчи, нымыланы, юкагиры, нивхи, эвены и другие народности, населяющие необозримые дальневосточные просторы, выражают непреклонную решимость бороться за мир во всем мире.

На собрании колхозников оленеводческого колхоза-миллионера «Турваургин», Чукотского национального округа, знатный оленевод тов. Кичгуве заявил:

— Долгие годы народы Севера влачили жалкое существование. При царизме мы жили в вечной нужде. Теперь наша жизнь полна радости и счастья. Пусть не мешают нам заокеанские пираты заниматься мирным строительством, трудиться над построением коммунизма в нашей стране!

Мы не хотим войны. Мы сильны своим единством, своей сплоченностью. Вместе со всем советским народом мы, чукчи, с радостью поставим свои подписи под Обращением Всемирного Совета Мира и подкрепим их самоотверженным трудом.

В ответ на призыв

ЛЫСЬВА (Молотовская область), 30 августа. (ТАСС). Призыв Советского комитета защиты мира — поставить свои подписи под Обращением Всемирного Совета Мира о заключении Пакта Мира между великими державами одобрен сталеплавильщиками Лысьвенского металлургического завода и вызвал на предприятии новый трудовой под'ем.

Сегодня сталевары начали вызывать продукцию в счет сентября. Успешно борются за выпуск скоростных плавок сталевары мартеновской печи № 3. Стахановец Чернышев в этом месяце все плавки сдавал с опережением графика на два с половиной—три часа и выдал сверх плана более ста тонн металла. Сталевар этой печи Бражников довел количество скоростных плавок до 88 процентов.

Непреклонная воля

В просторном производственном помещении собрались рабочие, инженерно-технические работники и служащие Барнаульского тормозного завода. Они пришли на митинг, посвященный проведению сбора подписей под Обращением Всемирного Совета Мира о заключении Пакта Мира между пятью великими державами.

Митинг открыл секретарь парторганизации завода тов. Бобраков.

Слово взял начальник электросилового цеха тов. Рудаков.

— Решение Советского комитета защиты мира о сборе подписей в Советском Союзе под Обращением Всемирного Совета Мира о заключении Пакта Мира между великими державами выражает волю и стремление всех советских людей. Великий советский народ под руководством товарища Сталина идет в первых рядах борцов за мир. Люди доброй воли во всех уголках земного шара становятся в ряды борцов за мир. Мы все, как один, подпишемся под Обращением Всемирного Совета Мира. Да здравствует великий знаменосец мира товарищ Сталин!

Эти слова покрываются бурной овацией.

— Дорогие товарищи, — обращается к собравшимся мастер земледельного участка тов. Манылов. — Я приветствую решение Советского комитета защиты мира и с радостью поставлю свою подпись под Обращением. Рабочие земледельного участка берут обязательство своим честным трудом крепить дело защиты мира и досрочно выполнить годовой план.

Мнение рабочих и работниц завода выразила в своем выступлении мастер стержневого участка тов. Голдырева.

— Мы еще не забыли ужасов прошедшей войны, — говорит она. — Наш советский народ занят честным созидательным трудом, мы строим наше светлое будущее, крепим и будем крепить дело мира. Рабочие и работницы стержневого участка поручили мне об'явить на этом собрании, что мы берем обязательство всемерно бороться за качество и снижение себестоимости выпускаемой продукции. Призываю все участки завода поддержать это предложение и последовать нашему примеру.

Речи выступающих на митинге были проникнуты страстным стремлением к миру, к самоотверженному труду на благо социалистической Родины.

Участники митинга приняли единодушное решение всем, как одному, подписаться под Обращением Всемирного Совета Мира.

В ШКОЛАХ НАЧАЛСЯ УЧЕБНЫЙ ГОД

★

Обязательства выполнили

Нынче в Тогульском районе проведена большая работа по подготовке к новому учебному году. 33 школьных здания подверглись текущему и капитальному ремонту. Особенно хорошо подготовилась к зиме Тогульская средняя школа. В ней переложены печи, покрашены полы, подоконники, произведены другие необходимые работы. Для отопления учебного здания подвезено 360 кубометров дров.

Образцово подготовлены к занятиям Тогульская, Ионихинская и Топтушенская семилетние школы. В классных комнатах здесь светло и чисто, парты и столы покрашены. Заготовлено и подвезено топливо.

В нынешнем году преподавательский состав школ пополнился новыми кадрами учителей, прибывших к нам после окончания институтов.

Новый учебный год школы района начинают организованно. Все дети школьного возраста сядут за парты. Для оказания помощи нуждающимся детям создаются фонды всеобуча.

Г. КРУТЬКО,
заведующий Тогульским районо.

На окраине города

На западной окраине Барнаула, в районе кирпичного завода, всеобщее внимание привлекает аккуратное белое здание, обнесенное красивым палисадником. Здесь размещена десятая начальная школа.

Заботами шефов — рабочих кирпичного завода и руководителей школы здание содержится в образцовом порядке.

Заново побеленные, чистые классные комнаты давно готовы к приему учащихся. Покрашены пол, окна и двери. Заблаговременно отремонтирована школьная мебель. Хорошо оформлены кабинет учебно-наглядных пособий и пионерская комната. Школьники полностью будут обеспечены учебниками и тетрадями.

Дирекция школы своевременно подготовила здание к зиме. Переложено пять печей, утеплены окна и двери. Шефы полностью завезли необходимое топливо — дрова и уголь.

Сегодня у здания школы с утра царит большое оживление. Заведующая школой Александра Николаевна Лазаренко встречает шумную, радостную детвору. Хорошо отдохнули дети за лето. Многие из них побывали в пионерских лагерях за городом, в походах. Они делятся впечатлениями, рассказывают учителям о том, как они провели каникулы.

После первого звонка 320 учеников сядут за парты в светлых и уютных классах.

Ф. РОЖИНА.

Всенародная забота

В уютной, хорошо отремонтированной школе начинают новый учебный год дети колхозников села Кырлык, Усть-Канского аймака.

Большая заслуга в этом деле принадлежит родителям школьников. Колхозники помогли застеклить окна, переложить печи, поправить парты и классные доски. К школе подвезено 50 кубометров дров.

А. ОПОНГОШЕВ,
заведующий Кырлыкской начальной школой.

Учебные заведения Залесовского района готовы к началу нового учебного года. В большинстве школ проведен капитальный и текущий ремонт.

В поселке Никольск построено здание новой начальной школы. Начальная школа в Обухово реорганизована в семилетнюю.

Д. ПУЛЬМАН.

Закончилось веселое пионерское лето. С новыми силами принимаются школьники за учебу. Ученицы 27-й барнаульской средней школы перед началом занятий собрались возле своего учебного здания. Они радостно приветствуют любимую учительницу Г. И. Духанину, обещая в новом году учиться отлично.

Фото Н. Калинина.

★ ★

В сельской школе

На Бии, у подножья горы Колташ, раскинулось село Соусканиха. До Октябрьской революции здесь насчитывалось лишь полтора десятка мало-мальски грамотных людей. Многое изменилось в Соусканихе за годы советской власти. В 1926 году на средства государства в селе было построено большое светлое здание семилетней школы.

Минула четверть века, но сельская школа словно лишь вчера сдана строителями в эксплуатацию. Она обнесена добротной оградой, у входа полукруглая арка, убранная зеленой хвоей. «Добро пожаловать, ребята!» — читает каждый, кто проходит через калитку школьной ограды.

Стройные тополя, густые кусты черемухи, акации, сирени окутывают с двух сторон школьное здание. Тут же небольшой пришкольный участок. Ребята выращивают на нем яблони, вишни, малину, морковь, огурцы, арбузы, дыни.

В просторном спортивном зале, в классных комнатах пахнет свежей краской. На стенах портреты классиков русской литературы, основоположников советской агробиологической науки.

В зале, на самом видном месте, большой портрет Иосифа Виссарионовича Сталина. Рядом портреты Ленина и Маркса. Под портретами аккуратно выписаны цитаты из высказываний вождей об учебе и народном просвещении.

Эти яркие и запоминающиеся указания великих вождей служат для всего коллектива сельской школы — учителей и учащихся источником борьбы за глубокие и прочные знания. В минувшем учебном году Соусканихинская школа добилась самой высокой успеваемости по району. Нынче перед ней стоят новые задачи. Она преобразована в среднюю школу.

Директор школы С. М. Жарков подробно с гордостью рассказывает о планах учебно-воспитательной работы на новый год, о преподавателях. Примечательно то, что из шестнадцати учителей, работающих сейчас в школе, девять несколько лет назад сами учились в ней, а затем, окончив институты и педучилища, приехали в родное село учить детей односельчан.

Федосья Ивановна Карасева имеет 33-летний педагогический стаж. За долголетнюю и безупречную работу на поприще народного просвещения правительство наградило ее орденом Трудового Красного Знамени. Федосья Ивановна учит детей начальных классов. Почти ежегодно в ее классах не бывает второгодников. С хорошими знаниями ее воспитанники переходят в старшие классы.

Анна Петровна Старожилова когда-то здесь кончала семилетку, а теперь уже шестнадцатый год учит детей младших классов.

Соусканихинские учителя пользуются большим уважением у односельчан не только за хорошую работу в школе. Они часто выступают в сельском клубе перед колхозниками с докладами и лекциями. Директор школы коммунист С. М. Жарков прочел в этом году до десятка лекций о великих стройках коммунизма, о социалистическом отношении к труду, о борьбе прогрессивного человечества за мир против англо-американских поджигателей новой войны.

Активное участие в общественной жизни села принимают учителя М. К. Манеева, И. Т. Трубников, М. Ф. Головин, Н. М. Комарова и другие. Сельские учителя являются пламенными агитаторами — боевыми помощниками сельсовета и партийной организации. Во время сева, заготовки кормов, уборки урожая учителя — желанные гости в полеводческих бригадах колхоза имени Куйбышева. Они помогают там выпускать стенные газеты и боевые листки, проводят читки и беседы с колхозниками, раз'ясняют им важнейшие события, происходящие в нашей стране и за рубежом.

Школа оказывает большую помощь колхозу. Во время ухода за посевами учителя с учащимися выходили на прополку хлебов. Нынешней осенью школьный коллектив помог хлеборобам убрать урожай.

Соусканихинская средняя школа тесно связана с жизнью своего колхоза. Все артельные полеводы, животноводы, бригадиры тракторных бригад, комбайнеры, трактористы получили семилетнее образование в стенах этой школы.

Потому с такой любовью и вниманием относятся в Соусканихе колхозники к своей школе. Она окружена заботой всей сельской общественности.

Сегодня начало нового учебного года. Здешняя школа образцово подготовилась к нему. Ранним утром сюда соберутся не только учащиеся и учителя. Поздравить коллектив с открытием средней школы непременно придут председатель сельского Совета Д. И. Острых и секретарь колхозной парторганизации В. Т. Трубникова, которые тоже начинали свою учебу в этих светлых классах родной им школы.

И как только из открытых окон школы по селу разнесется Гимн Советского Союза, как только прозвенит первый звонок, ребята снова после летнего перерыва сядут за парты. Пожелаем же им самых наилучших успехов в учебе.

С. ФАТНЕВ.

Село Соусканиха,
Сростинского района.

Учительское совещание

В Рубцовске состоялось городское учительское совещание. Участники совещания заслушали и обсудили доклад заведующего городским отделом народного образования тов. Смирнова «Итоги 1950—1951 учебного года и пути дальнейшего улучшения учебно-воспитательной работы в школах города» и доклад секретаря горкома ВЛКСМ тов. Лихачевой о ходе выполнения резолюции XI с'езда ВЛКСМ «О работе комсомола в школе».

Совещание отметило, что в прошлом учебном году по сравнению с предыдущим годом успеваемость учащихся в целом по городу несколько повысилась.

Учителя города, руководствуясь гениальными сталинскими трудами по вопросам языкознания, перестроили свою работу, подняли уровень теоретических знаний и грамотность учащихся, повысили культуру их речи.

Однако, как отметил докладчик и выступавшие в прениях, опыт лучших педагогов еще не стал достоянием всех учителей города. Медленно идет перестройка преподавания биологии в школах в свете павловского учения.

К дальнейшим успехам советской школы

Сегодня во всех школах нашей Родины начинается новый учебный год. За парты сядут миллионы советских детей. Только в учебные заведения нашего края придет более 400 тысяч ребят.

Народное образование в советской стране достигло больших успехов. Ежегодно на нужды просвещения тратятся огромные суммы. Лишь на содержание школ Алтая в нынешнем году будет израсходовано свыше 370 миллионов рублей.

Учебные заведения в нашем крае окружены поистине всенародной заботой и вниманием. Трудящиеся Алтая приняли активное участие в подготовке школ к новому учебному году.

Инициаторы краевого соревнования за лучшую подготовку школ к новому учебному году — трудящиеся Завьяловского района с честью выполнили высокие обязательства. Большое внимание уделили делу народного образования трудящиеся Троицкого района. Они оборудовали 8 новых школ на 1020 мест. Теплую заботу о детях проявили барнаульцы. В городе построены три новых школы. Хорошо отремонтированы и обеспечены топливом все учебные заведения.

Особенно большую помощь оказали школам завод транспортного машиностроения, меланжевый комбинат, трест «Стройгаз» и другие предприятия.

Учебные заведения края в достаточном количестве обеспечены учебниками, тетрадями и письменными принадлежностями. В школы направлено более 6 миллионов тетрадей, около 1,5 миллиона новых учебников. Каждый школьник имеет возможность приобрести необходимые учебники, тетради и письменные принадлежности.

Выполняя постановления Совета Министров РСФСР об обеспечении школ наглядными пособиями и учебным оборудованием, органы народного образования края направили в школы более чем на миллион четыреста тысяч рублей различных наглядных учебных пособий. Школьные библиотеки пополнились литературой на один миллион четыреста тысяч рублей.

Все это создает благоприятные условия для дальнейшего улучшения дела народного образования на Алтае.

Долг органов народного образования—совместно с партийными, советскими и комсомольскими организациями добиться, чтобы все дети были вовлечены в школы, чтобы каждый ученик аккуратно посещал школу до конца учебы. Необходимо глубоко продумать вопросы устройства учащихся из отдаленных мест в интернатах, общежитиях, организовать подвоз детей к школам.

Успех обучения и воспитания детей и юношества в школе зависит от коллектива педагогов. Достаточно сказать, что в этом году более 600 учителей окончили учебный год без второгодников. Это лишний раз свидетельствует о том, что второгодничество вполне преодолимо и должно быть изжито.

Учителя нашего края проделали большую работу по перестройке преподавания русского и родного языков в соответствии со сталинским учением о языке. Это позволило многим педагогам добиться полной грамотности учащихся, закончить учебный год без второгодников. Замечательных успехов добились заслуженная учительница школы РСФСР, преподавательница барнаульской средней школы № 11 Мария Максимовна Коссо, учительница барнаульской школы № 1 Евдокия Федоровна Гуцалина, учитель Панкрушихинской школы Петр Алексеевич Курганов, учительница бийской средней школы № 6 Раиса Яковлевна Николаева, учительница школы № 1 г. Горно-Алтайска Александра Дорофеевна Чиченова и многие другие.

Однако будет ошибкой утверждать, что в вопросах перестройки преподавания языка мы имеем только достижения. У нас еще есть учителя, которые недостаточно глубоко изучили труды И. В. Сталина по вопросам языкознания. Только этим можно об'яснить тот факт, что в ряде городов и районов края, а также в русских и национальных школах Горно-Алтайской автономной области знания учащихся по русскому и родному языкам оказались слабыми и число неуспевающих еще велико.

Большую роль в дальнейшем улучшении преподавания биологических дисциплин сыграли решения павловской сессии Академии наук СССР и Академии медицинских наук СССР по вопросам физиологии. Однако вопросы перестройки преподавания биологии еще не разрешены в соответствии с указаниями партии и правительства. Некоторые учителя биологии недооценивают огромную роль пришкольных участков и опытничества, не воспитывают из учащихся подлинных мичуринцев, пытливых искателей и преобразователей природы. Все еще имеют место факты отрыва преподавания биологии от практических задач сельскохозяйственного производства. Мало практикуются такие формы, как связь школы с научно-исследовательскими учреждениями, с Героями Социалистического Труда, передовыми совхозами и колхозами.

Задача учителей и руководителей школ состоит в том, чтобы не успокаиваться на достигнутом, настойчиво устранять недостатки в преподавании биологии, шире знакомить школьников с основами социалистического земледелия, прививать им любовь к сельскому хозяйству.

Нынешний учебный год должен пройти под знаком борьбы за высокую успеваемость школьников. Краевая конференция мастеров педагогического труда, состоявшаяся в январе этого года, неопровержимо подтвердила, что работать без второгодников может каждый учитель. Для этого нужно честное отношение к труду, умение доходить до каждого ученика, разнообразие методов преподавания, творческое отношение к делу. Институт усовершенствования учителей должен немедленно опубликовать материалы совещания мастеров педагогического труда и довести ценный опыт лучших учителей до каждой школы и учителя.

Краевой отдел народного образования и его органы на местах в прошлом учебном году слабо руководили и мало оказывали помощи сельской школе. Такой стиль руководства был подвергнут справедливой критике на августовских учительских совещаниях. Новые задачи в связи с всеобщим семилетним обучением требуют от органов народного образования новых форм и методов руководства, большой работы по обучению и воспитанию кадров, умеющих решать важные задачи коммунистического воспитания детей. Задача состоит в том, чтобы беречь и ценить эти кадры, создавать им все условия, строго соблюдать советские законы о труде, о льготах и преимуществах для учителей. В крае в этом учебном году прибыло 1620 молодых специалистов, окончивших педагогические институты и училища. Закрепление постоянных учительских кадров на селе — важнейшее условие повышения качества учебно-воспитательной работы.

Народные учителя, окруженные постоянной заботой партии и правительства, доверивших им воспитание молодого поколения строителей коммунизма, приложат все силы к тому, чтобы добиться новых успехов в под'еме народного образования на Алтае.

С чувством глубокой ответственности перед Родиной, коммунистической партией и лично товарищем Сталиным начинают новый учебный год учителя и школьники Алтая. Пожелаем же им плодотворной работы и больших успехов.

П. ИСАКОВ,
заместитель заведующего крайоно.

Обзор печати

Повседневно освещать вопросы партийной пропаганды

Задачи коммунистического строительства требуют от партийных организаций дальнейшего улучшения постановки пропаганды марксизма-ленинизма, идейно-политического воспитания наших кадров, широких масс трудящихся.

Пропаганда великих идей Ленина—Сталина — важнейшая составная часть партийной работы. Она требует неустанного повышения теоретического уровня и методического мастерства пропагандистов, глубокого знания жизни. Огромную помощь в этом партийным организациям и их пропагандистам призвана оказывать местная печать.

Хорошо справляется с этой задачей рубцовская городская газета **«Большевистский призыв»**. Из номера в номер в ней ведется отдел «Партийная жизнь», в значительной части материалов которого освещаются вопросы пропаганды марксизма-ленинизма. В июне—июле этого года только практике пропагандистской работы посвящено 12 статей и корреспонденций и три передовых.

Подвергая критике недостатки в деятельности отдельных парторганизаций по руководству партийным просвещением, газета вместе с тем освещает положительный опыт пропагандистов, лекторов, консультантов. Таковы статьи заместителя секретаря парткбюро завода «Алтайсельмаш» М. Карцева «Как мы добились успеха», директора вечернего университета марксизма-ленинизма Я. Бессмертного об итогах учебного года и другие.

В статье М. Карцева рассказывается о том, что партийная организация завода «Алтайсельмаш» в истекшем учебном году добилась улучшения работы сети партийного просвещения. Из 283 человек, явившихся на итоговые занятия, 267 хорошо усвоили программный материал. Лучше других работал кружок повышенного типа по изучению истории ВКП(б), которым руководит пропагандист тов. Гуревич. Слушатели этого кружка

«...показали глубокие и прочные знания произведений классиков марксизма-ленинизма... Секретарь парторганизации механического цеха тов. Бочкарев, выступая на итоговых занятиях, глубоко раскрыл сущность работы В. И. Ленина «Империализм, как высшая стадия капитализма», увязав ее с современной обстановкой».

Автор говорит также о содержательных ответах слушателей этого кружка тт. Обрезского, Ушакова и других.

Далее в статье рассказывается о том, что политические знания, полученные коммунистами в кружке, применяются на практике, в проводимой ими массово-политической работе.

Ценность статьи М. Карцева заключается, прежде всего, в том, что он не просто рассказывает об итогах, конечных результатах учебы коммунистов, но подробно раскрывает пути, приведшие к этим результатам.

В течение учебного года на заседаниях парткбюро и партийных собраниях систематически обсуждались вопросы состояния партийно-политической учебы коммунистов.

«С пропагандистами и секретарями цеховых парторганизаций, — пишет автор, — **каждый месяц проводились совещания по итогам учебы за месяц. Для контроля и оказания практической помощи пропагандистам парткбюро выделило группу хорошо подготовленных коммунистов. Они систематически посещали занятия, давали пропагандистам деловые советы, подсказывали, как устранить недостатки».**

«Большевистский призыв» много внимания уделяет освещению лекционной пропаганды в городе. В передовой статье «Покончим ликвидировать недостатки в лекционной пропаганде» газета подвергает резкой критике некоторые партийные организации за слабое руководство этим важнейшим делом. Неудовлетворительное состояние лекционной работы в отдельных парторганизациях, указывает газета, об'ясняется тем, что их секретари

«...не сделали для себя выводов из постановления V пленума крайкома ВКП(б) и собрания городского партийного актива по вопросу усиления лекционной пропаганды».

Шире стали освещаться вопросы партийной пропаганды на страницах сростинской районной газеты «Боевой клич». За последние два месяца газета в каждом номере печатает корреспонденции партийных и комсомольских работников, секретарей парторганизаций и рядовых пропагандистов, помещена передовая статья «Улучшить лекционную пропаганду».

Редакция заостряет внимание партийных организаций на вопросах подготовки к новому учебному году в сети партийного просвещения. Этому посвящены статьи пропагандиста райкома ВКП(б) И. Вавилова «Своевременно подготовиться к новому учебному году в сети партийного просвещения» и секретаря райкома ВЛКСМ А. Карышева «Задачи комсомольских организаций в подготовке к новому учебному году».

Вместе с тем некоторые районные газеты партийную пропаганду освещают крайне слабо, от случая к случаю. К числу таких газет относятся **«Красная звезда»** — орган Кытмановского райкома ВКП(б) и **«Кировец»** — орган Хабарского райкома ВКП(б).

В кытмановской районной газете «Красная звезда» за последние три месяца отдел «Партийная жизнь» появлялся лишь в двух номерах.

В газете напечатана статья заведующего отделом пропаганды и агитации райкома ВКП(б) Т. Карелина «Повседневно изучать науку об обществе». В ней делается очень неудачная попытка подвести итоги учебного года в сети партийного просвещения. Вместо глубокого анализа состояния дел в статье перечисляются партийные организации и имена пропагандистов, успешно завершивших учебный год, а также отдельные коммунисты, плохо занимающиеся политическим самообразованием. Вместо конкретных практических предложений секретарям парторганизаций и пропагандистам в статье дается общий, к тому же совершенно безграмотно изложенный совет.

Не лучше освещается партийная пропаганда и на страницах газеты «Кировец». С марта по июль включительно по вопросам пропагандистской работы напечатано всего две статьи С. Лакшинского, заведующего районным партийным кабинетом. Газета совершенно не предоставляет свои страницы секретарям партийных организаций и рядовым пропагандистам, которые смогли бы поделиться опытом работы.

Кытмановскому и Хабарскому райкомам ВКП(б) необходимо повернуть внимание редакций газет к освещению деятельности партийных организаций в области пропаганды марксизма-ленинизма. Задача городских и районных газет состоит в том, чтобы, наряду с критикой недостатков в работе сети партийного просвещения, повседневно изучать, обобщать и широко популяризировать положительный опыт партийных организаций и пропагандистов.

В связи с подготовкой сети партийного просвещения к новому учебному году местная печать должна держать в центре своего внимания общеобразовательную учебу и политическое самообразование коммунистов, вопросы комплектования политшкол и кружков, предупреждать факты формального зачисления коммунистов в политшколы и кружки без учета общеобразовательной и политической подготовки. Необходимо шире освещать работу кружков повышенного типа по истории ВКП(б), по философии и политэкономии, а также подготовку пропагандистов и проведение постоянно действующих семинаров с ними.

Повседневное освещение этих вопросов поможет партийным организациям поднять идейный уровень пропаганды марксизма-ленинизма.

Литературу—населению

В соревновании за лучшее обслуживание покупателей в дни месячника книги первенство держит барнаульский книжный магазин № 3 (заведующая тов. Андрианова). Пятидневное задание по распространению литературы его коллектив выполнил на 121 процент. К продвижению книги в массы привлечены проводники дальних поездов. Второй рейс к строителям Южно-Сибирской магистрали совершает книгоноша комсомолка Валентина Болаева. В первый свой выезд она продала строителям различной литературы на 1500 рублей.

* * *

Многие сельхозартели края в дни месячника книги приобретают библиотечки для полевых станов и полеводческих бригад. Пять библиотечек купили колхозы имени Кирова, имени Чапаева и «КИМ», Шелаболихинского района.

* * *

Мамонтовский райком ВЛКСМ для обслуживания колхозников, занятых на полевых работах, выделил 35 книгонош. Только за один день ими продано на полевых станах свыше 500 экземпляров литературы.

Коллектив мамонтовского книжного магазина при активной помощи общественности перевыполнил пятидневное задание по распространению книги более чем в четыре раза.

* * *

Хорошо развернул работу по продаже книги населению каменский магазин книготора. За первую пятидневку месячника жителям города и района продано различных изданий на 30 тысяч рублей. В Камне работает десять книгонош, открыты 3 книжных киоска. Для обслуживания сельских жителей, кроме 19 повозок райпотребсоюза, в бригады и полевые станы выезжает книжная автолавка. В бригаде колхоза «Красный Камень» только за один выезд продано книг на 250 рублей.

* * *

Как сообщает заведующий автолавкой барнаульского магазина № 1 тов. Котенко, за три дня на полевых станах колхозов Ребрихинского и Мамонтовского районов им продано литературы более чем на 1500 рублей. В настоящее время автолавка выехала в Романовский и Родинский районы.

Юбилей заслуженного врача РСФСР А. Е. Позняка

На днях общественность Барнаула отметила 25-летний юбилей врачебной и общественной деятельности заслуженного врача республики Антона Евсеевича Позняка.

Чествование юбиляра состоялось в краевой больнице, где А. Е. Позняк работает главным врачом.

В адрес тов. Позняка поступило много приветственных телеграмм из районов Алтайского края, из Томска, Горно-Алтайска и других городов, а также от знатных людей Алтая.

На торжественном вечере А. Е. Позняку были вручены почетные грамоты крайкома ВКП(б) и крайисполкома, а также краевого комитета профсоюза медицинских работников.

Юбиляра горячо приветствовали представители партийных, советских и общественных организаций и медицинские работники города.

С ответным словом выступил А. Е. Позняк, горячо поблагодаривший собравшихся за оказанное внимание.

В расчетах на весновспашку

Перед председателем Барнаульского райисполкома тов. Сбитневым — очередная сводка о ходе уборки урожая и вспашки зяби. Просматривая ее, он говорит:

— Никак не поймут в колхозах у нас, что все работы нужно вести одновременно. Возьмутся за уборку — про зябь забудут, а сев озимых начнут — уборку провалят...

Что верно, то верно. Но это не делает чести райисполкому. Многие руководители колхозов не могут спланировать работы, так, чтобы комплексно вести и уборку урожая, и пахоту зяби. А райисполком не вмешивается в действия председателей колхозов. Вот почему план вспашки зяби в районе на 25 августа выполнен всего лишь на 8,2 процента.

В колхозе «Власть Советов» за месяц вспахано только 28 гектаров земли под урожай будущего года. Но это ничуть не тревожит руководителей артели.

— О зяби мы меньше всего беспокоимся, — говорит председатель колхоза тов. Лаперлин,—тракторов у нас много: шесть колесных и три гусеничных. Возьмемся и вспашем. Но это только слова. В действительности не так просто при существующей в колхозе организации труда вспахать 1470 гектаров зяби.

Из девяти тракторов одна машина АТЗ-ПАТИ уже 16 дней находится в ремонте. С первых дней августа стоит трактор ХТЗ № 23. Он уже сброс бурьяном. На СХТЗ № 29 и АТЗ-ПАТИ работает только по одному трактористу, и машины значительное время простаивают. И выходит, что из девяти тракторов в дневную смену работают пять, а в ночную—только два.

Из-за частых поломок машин и несвоевременной подготовки массивов для пахоты график взмета зяби в колхозе срывается изо дня в день, из пятидневки в пятидневку.

На полях колхоза имени Пушкина работает четыре тракторных бригады тт. Данилова, Николаева, Чушкина и Паукова. Они обязаны вспахать 2700 гектаров зяби, а вспахали пока 90 гектаров. Здесь 16 тракторов, но за последнюю неделю работали только две машины. Бригадиры тракторных бригад и председатель колхоза тов. Строчков рассуждают так:

— Вот закончим уборку урожая, тогда займемся зябью.

В ряде колхозов зяблевую пахоту рассчитывают заменить весновспашкой.

— Почему не пашете зябь? — спросили председателя правления сельхозартели имени Уринкого тов. Страшникова.

— С зябью не опоздаем, — невозмутимо ответил он.—А в случае чего и весной вспахать можно. Сеяли же мы в этом году 977 гектаров зерновых по весновспашке...

Странно, что эти вредные настроения не находят отпора в районных организациях.

Руководители района не замечают причин, тормозящих борьбу колхозников за урожай 1952 года, и более того, оправдывают медленную работу на вспашке зяби изношенностью тракторов, нехваткой машин и другими явно неосновательными причинами.

А. БОРКОВ.

Барнаульский район.

В Сорокино медленно ведут взмет зяби

СОРОКИНО. **(По телефону от соб. корр.).** Когда директор Афонинской МТС тов. Федоров получал задание по вспашке зяби, он заявил, что план будет выполнен в срок. Однако мер, обеспечивающих высокие темпы пахоты, им с первых дней принято не было.

Поэтому из плана в 15.200 гектаров МТС подняла всего лишь 1003 гектара зяби. Особенно плохо шла работа в предпоследней пятидневке августа. За это время было вспахано лишь 35 гектаров.

На полях колхозов имени Ленина, имени Кирова, «Коммунар» и «Первомайский» на вспашке зяби не работало ни одного трактора. В колхозе имени Чкалова поднято только 13 гектаров зяби, в артели имени Андреева — 35 гектаров.

В Афонинской МТС еще не научились дорожить временем, производительно использовать мощную технику. Массовые простои тракторов по техническим неисправностям здесь обычное явление.

По нескольку дней простаивают тракторы в колхозах имени Молотова и имени Чкалова, но механики МТС относятся к этому безучастно.

У афонинских механизаторов есть полная возможность быстро вести взмет зяби. Только два—три комбайновых агрегата работают ночью. Значит, большинство тракторов в это время можно использовать на пахоте. Но о ночной работе тракторов ведутся лишь разговоры.

Одной из причин, тормозящих подготовку почвы под посев будущего года, является задержка со скирдованием соломы. Правда, пшеничная солома почти полностью заскирдована, но ржаная разбросана по полям.

— Что это за корм — ржаная солома? В прошлом году мы ее просто-напросто сжигали, — говорят председатель и бригадиры колхоза «Первомайский». Странными кажутся такие рассуждения, если принять во внимание, что эта артель лишь наполовину выполнила план заготовки грубых кормов.

Не помогает колхозам скирдовать солому и МТС, хотя она обязана это делать.

Медленно пашет зябь Сорокинская машинно-тракторная станция, которая выполнила задание последней декады лишь на 15 процентов.

Районные организации мало обеспокоены срывом заданий на вспашке зяби. Об этом свидетельствует следующий факт. 28 августа состоялось заседание бюро райкома ВКП(б), на котором должен был слушаться отчет директора Сорокинской МТС по этому вопросу. Но этот отчет так и не был заслушан. На заседании бюро председатель колхоза имени Анатолия докладывал о ходе сельскохозяйственных работ, однако о вспашке зяби он не сказал ни слова. Никакого интереса не проявили к этому делу и члены бюро.

Все эти факты свидетельствуют о том, что в Сорокинском районе мало обеспокоены судьбой урожая будущего года.

К. ФИЛИН.

Использовать каждый день для заготовки сена, силоса, соломы

* * *

Скот не обеспечен кормами

Колхозу имени Буденного, Поспелихинского района, по плану требуется заготовить 24.000 центнеров сена и заложить 750 тонн силоса. Для выполнения этого плана Землянухинская МТС выделила колхозу три тракторных сенокосилки. Артель имеет 18 конных машин и достаточное количество граблей. Если бы всю эту технику использовать на полную мощность и по-настоящему организовать скирдование сена, то план накопления грубых и сочных кормов давно был бы выполнен.

Но председатель колхоза тов. Певнев и секретарь парторганизации тов. Киселев не организовали труд колхозников на сенокосе. В результате колхоз заготовил всего лишь 5312 центнеров сена и заложил 70 тонн силоса. Общественный скот, таким образом, не обеспечен кормами.

Недостающее количество сена можно бы восполнить за счет соломы и половы. Но с начала хлебоуборки у нас солома не скирдуется. Совсем прекратились работы и на лугах. Тракторные сенокосилки используются плохо, а на живом тягле трава совсем не заготовляется.

Директор МТС тов. Якушев, старший механик тов. Соколов не оказывают технической помощи машинистам сенокосных агрегатов.

В третьей полеводческой бригаде (бригадир тов. Пархоменко) сено лежит в течение месяца в валках и не скирдуется. Качество косовицы травы очень низкое. Подвозка кормов к местам зимовки не производится.

Провал с заготовкой кормов тов. Певнев об'ясняет недостатком людей и занятостью их на уборке хлебов. Между тем, в этом деле простейшие машины не используются, ежедневно 20—30 колхозников не выходят на работу. Чего стоит после этого оправдания тов. Певнева?

Главная причина ослабления хода заготовки кормов в колхозе заключается не в недостатке людей. Дело в том, что тт. Певнев и Киселев оторвались от массы колхозников, не ведут среди них массово-политической работы, не руководят по-настоящему хозяйством.

В. МАЗДОРОВ,
счетовод колхоза имени Буденного.

Поспелихинский район.

Солома лежит в копнах

Быстроистокский район крайне медленно ведет заготовку кормов для общественного животноводства. План скирдования сена выполнен только на 21 процент, закладка силоса произведена на 55 процентов.

Основная причина отставания — плохая работа машинно-тракторных станций. Прилобская МТС выполнила план сенокошения на 42 процента и силосования на 50 процентов, а Быстроистокская — соответственно на 23 и 7.

Беззаботно относятся к заготовке кормов и руководители ряда колхозов. Бригады по кормодобыванию работают бесконтрольно, вследствие чего они не выполняют заданий.

В колхозе имени Калинина бригада по кормодобыванию состоит из 17 человек, но за последние десять дней она заскирдовала только 668 центнеров сена.

В сельхозартели имени Сталина производительность труда колхозников, занятых на заготовке кормов, еще ниже.

Кормовые ресурсы колхозов можно значительно пополнить за счет скирдования соломы. Однако и эта работа здесь не проводится. В большинстве сельхозартелей солома лежит в копнах. Руководители МТС считают, что скирдование соломы — не их дело, и не используют молотилки, не помогают колхозам механизировать скирдование.

В районе совершенно не используется такой стимул для повышения темпов заготовки кормов, как выдача колхозникам десяти процентов заготовленного сена.

Быстроистокские колхозы располагают исключительно большими возможностями для заготовки грубых и сочных кормов. На лугах здесь выросли хорошие травы, если их скосить и заскирдовать сено, то район не только выполнит, но и перевыполнит план. На свекловичных плантациях начинается уборка сахарной свеклы. Если собрать всю ботву, то можно заложить дополнительно тысячи тонн силоса.

Нужно до конца использовать все эти возможности, создать прочную базу для благополучного проведения зимовки скота.

А. ГРЕБНЕВ,
зоотехник крайсельхозуправления.

Быстроистокский район.

Помощь горожан колхозникам

СЛАВГОРОД. **(По телефону от соб. корр.).** Из города в районы Кулундинской степи выехало много рабочих. Горожане помогают колхозникам быстро и без потерь убрать урожай, больше заготовить грубых и сочных кормов для общественного животноводства.

Особенно хорошо трудится на колхозных полях бригада рабочих горпищекомбината и Некрасовского моторемонтного завода, возглавляемая секретарем парторганизации комбината тов. Вергилесом. За короткое время она очистила в колхозе «Трудовик», Славгородского района, около 3.000 центнеров зерна. Работницы тт. Горемыкина, Обонова, Теренина, Фадеева, Тонконогова и другие перевыполняют нормы в полтора раза.

В колхозе имени Чкалова хорошо работает бригада промартели «Красный швейник». В бригаде нет ни одного человека, не выполняющего нормы выработки. Во главе с заместителем секретаря парторганизации артели тов. Терещенко швейники за четыре дня очистили 2500 центнеров хлеба.

Значительно перекрывает дневные задания на подработке зерна бригада тов. Гиненко. Работая в сельхозартели имени Чапаева, члены этой бригады тт. Ревякина, Курбатова, Сидорова, Чернецкая и Конов очищают на веялке по 120 центнеров зерна за день вместо 100 центнеров по норме.

Неплохо трудятся горожане и на заготовке кормов. Бригада рабочих завода имени 8 лет Октября заскирдовала в колхозе имени Калинина 200 центнеров сена. Секретарь партийного бюро завода тов. Щеглов сделал для колхозников доклад «Текущий момент и задачи колхозников».

Большую помощь оказывают славгородцы в уборке урожая и заготовке кормов колхозникам Бурлинского, Табунского, Благовещенского, Знаменского, Хабарского и Суетского районов.

*

Подтянуть отстающие колхозы до уровня передовых

РУБЦОВСК. **(По телефону от соб. корр.).** Передовые колхозы района проявляют постоянную заботу о дальнейшем развитии общественного животноводства и повышении его продуктивности. Они заготовили для скота достаточное количество кормов, отремонтировали помещения и теперь, когда уборка закончена, продолжают заготовлять солому, мякину, косят сено.

В колхозе имени Гетманского, например, даже в период массовой уборки урожая, на заготовке грубых кормов работало 60 колхозников. На косовице естественных трав колхоз использует тракторные сенокосилки. Все это позволило артели значительно перевыполнить план косовицы естественных трав и заскирдовать 14.800 центнеров сена.

Первое место на заготовке кормов занимает полеводческая бригада тов. Березовского. Она застоговала 5100 центнеров сена, выполнив план накопления кормов на 93 процента. Колхоз полностью заскирдовал солому на всех убранных площадях.

В сельхозартели хорошо организована работа по ремонту и строительству животноводческих помещений. Строительная бригада в составе 28 человек за лето построила новую конюшню на 800 голов, типовой деревянный скотный двор на 100 голов.

Успешно готовит помещения для зимовки скота колхоз «Красный боец». Строительная бригада под руководством тов. Денисова в течение лета изготовила 25 тысяч штук самана и теперь успешно сооружает новую конюшню на тысячу голов, строит скотный двор на сто коров. В ремонте дворов для общественного скота здесь принимают активное участие все работники животноводства.

К сожалению, таких колхозов в Рубцовском районе очень мало. Колхоз имени Жданова план заготовки кормов выполнил только на 18 процентов. Несмотря на то, что в этой артели еще не убраны большие массивы естественных трав, председатель колхоза тов. Кривенцов и его заместитель тов. Жемчугов сняли с косовицы все сеноуборочные машины. В течение августа колхоз не заготовил ни одного центнера сена.

Не ведут сенокос колхозы имени Шевченко (председатель тов. Яценко), «Путь к коммунизму» (председатель тов. Уваров), тогда как в этих хозяйствах план накопления кормов выполнен только на 16—17 процентов.

Насколько несерьезно относятся в Рубцовском районе к созданию прочной кормовой базы, можно судить еще и по такому примеру. За десять дней с 15 по 25 августа прирост заготовленных кормов в колхозах составил лишь один процент.

Исполком райсовета обязан немедленно принять все меры для того, чтобы подтянуть отстающие колхозы до уровня передовых.

И. ТАМОЖНИКОВ.

Коротко

Новый кирпичный завод построил укрупненный колхоз «Победа Октября», Калманского района. Его производительность 100 тысяч штук жженого кирпича в год. В 1952—53 годах колхозники решили построить из кирпича скотные дворы и полевые бригадные станы.

Н. СКУРДИН.

700 гектаров земли под урожай будущего года заготовила тракторная бригада Ивана Максимовича Кулинича в колхозе имени Кирова, Локтевского района. Трактористы Николай Козначев и Антон Реко на тракторах С-80 ежедневно перевыполняют нормы.

Н. ШУБИНА.

СОВЕТЫ СПЕЦИАЛИСТА

Подзимний стерневой сев яровой пшеницы

Академик Т. Д. Лысенко предложил для Сибири весьма хозяйственно эффективный метод биологического обновления семенного материала яровой пшеницы путем подзимнего стерневого сева.

Многие колхозы края уже имеют опыт по выращиванию яровой пшеницы в подзимних стерневых условиях. Так, например, райсемхоз имени Буденного, Волчихинского района, производит посевы с 1948 года и ведет большую работу по обновлению семенного материала яровой пшеницы и переделке яровой пшеницы в озимую. Колхозы «Пролетарская победа», Усть-Калманского района, «Красный Чумыш», Сорокинского района, и другие занимаются обновлением семян с 1949 года.

Работая над обновлением семенного материала яровой пшеницы, колхозники на собственном опыте убедились, что подзимние стерневые посевы яровой пшеницы созревают значительно раньше (на пять—десять дней), чем обычные весенние, дают обеззараженные от головни семена, имеющие превосходство и по абсолютному весу.

Но как в указанных сельскохозяйственных артелях, так и в ряде других большим недостатком при подзимнем возделывании яровой пшеницы является низкий урожай. Главная причина этого кроется в грубом нарушении основных агротехнических правил: колхозы не соблюдают сроков сева и не придерживаются норм высева, не учитывают предшественников, не вносят удобрений и т. д. Например, райсемхоз имени Ворошилова, Шебалинского аймака, посев яровой пшеницы провел не только в чрезмерно ранние сроки (15 сентября), но даже не по стерне, а по чистому пару.

В связи с этим Бийская опытно-селекционная станция считает необходимым поделиться своим двухлетним опытом обновления семян яровой пшеницы по методу академика Т. Д. Лысенко.

У нас питомник обновления, заложенный в 1949 году, дал урожай по 15,1 центнера с гектара, при абсолютном весе семян 32 грамма после первой очистки на ВИМ'е и 38 граммов после ручного отбора.

Хорошие результаты дали производственные сорта края при подзимнем стерневом севе.

Во всех случаях мы имели уже в первый год обновления прибавку урожая и увеличение абсолютного веса семян. Полученный семенной материал из питомника обновления высеян весной 1951 года на площади 15 гектаров для производственного испытания.

Несмотря на то, что условия нынешнего года сложились неблагоприятно для роста и развития растений, посевы, произведенные семенами подзимнего стерневого сева, имеют явное превосходство над обычными посевами, и урожай с них мы соберем выше на 2,5—3 центнера с гектара. А питомник обновления сорта «Мильтурум С-553», заложенный осенью 1950 года, по предварительной оценке, превзойдет обычные посевы по урожаю примерно на 3—3,5 центнера с гектара.

Хорошее состояние питомника обновления, заложенного в 1950 году под урожай 1951 года, является результатом того, что семена, посеянные по стерне в первой декаде октября, успели дать росток, длиною равный самому семени (это лучшая фаза для перезимовки). Ранней весной они закончили стадию яровизации и благодаря наличию влаги, пищи и соответствующей температуры быстро и дружно двинулись в рост. Мощно развитая корневая система нормально обеспечивала растения влагой в течение вегетационного периода и предотвратила депрессию в связи с длительной засухой.

Мы считаем, что метод биологического обновления семян яровой пшеницы в подзимних стерневых условиях должен быть основным не только в селекционно-семеноводческой работе. Его нужно сделать достоянием широкого круга колхозных семеноводов.

Для этого необходимо, прежде всего, строго придерживаться следующих основных агротехнических правил, разработанных Бийской опытно-селекционной станцией:

1. **Выбор места.** Посев производить по стерне яровой пшеницы или других зерновых культур (набегая падалицы), идущих по хорошему удобренному пару. Участок надо выбирать по рельефу ровный, без блюдец, возможен лишь незначительный склон. Оставлять стерню высотой 25—30 сантиметров.

2. **Способ сева.** Посев производить тракторными дисковыми сеялками, перекрестным или узкорядным способом, с заделкой семян на глубину 3—4 сантиметра.

3. **Срок сева.** Лучшим сроком сева следует считать первую декаду октября. При затяжной теплой осени сеять надо с таким расчетом, чтобы до наступления устойчивых морозов семена дали росток в 0,5—1 сантиметр, не достигнув поверхности почвы.

4. **Норма высева.** При перекрестном способе сева надо высевать 180—200 килограммов семян на гектар, при узкорядном — 150—180 килограммов.

5. **Внесение удобрений.** При посеве вносить гранулированный заводской суперфосфат из расчета 100—150 килограммов на гектар в смеси с семенами.

6. **Уход за посевами.** Снежный покров в 30—35 сантиметров вполне достаточен для перезимовки. Ранней весной по черепку необходимо внести подкормку разбросным способом из расчета: аммиачной селитры 1 центнер, суперфосфата 2 центнера и хлористого калия 1 центнер на гектар. В начале кущения необходимо провести боронование обычными боронами и уборку пожнивных остатков. Дальнейший уход заключается в своевременном удалении сорняков.

Е. ЕЛЬКИНА,
старший научный сотрудник Бийской опытно-селекционной станции, кандидат сельхознаук.

На городские темы

О так называемых „мелочах"

Барнаул растет. Ключом бьет жизнь большого промышленного центра.

Далеко за пределами Алтая славится продукция его фабрик и заводов. Десятки тысяч юношей и девушек учатся в его институтах, техникумах, школах. Полны народом парки, театры, Дома культуры, стадионы, библиотеки. Хорошеет день ото дня Октябрьский район. Поднимаются корпуса новых зданий. Автобусы и трамваи перевозят сотни тысяч жителей. Поезд за поездом подходит к вокзалу...

Город живет многогранной, трудовой, созидательной жизнью. Он меняет свой облик, он становится все лучше.

Рост краевого центра вызывает чувства радости и гордости у всех патриотов родного Алтая.

Однако за решением больших дел и крупных задач некоторые работники коммунальных, торговых, зрелищных и бытовых учреждений не замечают многих досадных «мелочей» городского хозяйства.

Насколько лучше стал бы наш город, избавившись от этих досадных мелочей, присутствие которых почему-то мало беспокоит тех, от кого в первую очередь нужно, можно и должно потребовать устранения этих недостатков раз и навсегда.

* * *

Неужели директор Барнаульского управления трамвая тов. Лабецкий не видит, какое неудобство ежедневно испытывают десятки тысяч барнаульцев из-за того, что большинство трамваев не имеет в головной и хвостовой частях поездов маршрутных знаков?

Еще 12 марта горисполком обязывал тов. Лабецкого устранить этот недостаток. Прошли март, апрель, май, июнь, июль, прошел и август, а воз и ныне там.

Мы уже не говорим о том, что до сих пор плохо работает диспетчерская служба трамвайного парка, что не выдерживаются интервалы между поездами, что не все трамвайные остановки освещены, а многие вагоны имеют неприглядный, неприличный вид, что некоторые кондукторы грубы с пассажирами, что еще мало павильонов для ожидания трамваев.

Но какие месяцы и какие ассигнования нужны тов. Лабецкому на то, чтобы укрепить на вагонах, как это заведено во всех городах страны, четкие, крупные и ясные цифры маршрутов, а на ночное время — фонарики определенных цветов?

Кто же дал право не выполнять решений исполкома горсовета?

* * *

Есть в Барнауле такси. Удобный, быстрый и доступный вид транспорта.

Но почему, тов. Семенов, в гараже таксопарка ежесуточно простаивает на всевозможных «консервациях» добрая половина автомобилей?

Почему нельзя быть уверенным, что вызванная по телефону ночью на дом машина будет подана в точно назначенное время? Почему, наконец, из имеющихся 17 такси в ночное время на весь город работает лишь... одна машина?

Ташкентский поезд из Новосибирска приходит в Барнаул в 4 часа утра. Обычно на нем прибывает много пассажиров. Нелегкое дело в эти часы добраться до центра города и, тем более, до его окраин.

На вокзале нет ни достаточного количества такси, ни автобуса, который совершенно необходимо подавать к этому ночному поезду.

Не позаботились и о том, что необходимо подавать автобус и такси в ночное время к театру, как это заведено в большинстве городов Советского Союза.

Нет, плохо беспокоится о барнаульцах тов. Семенов — начальник автотранспортной конторы.

* * *

Почему в Барнауле торговля большинства продуктовых киосков и лоточников прекращается в часы закрытия основных магазинов?

На город с огромным населением всего 11 дежурных магазинов. Но какие же это «дежурные магазины», когда большинство из них «дежурит» до 8-ми часов вечера, часть — до 11 часов и только 3 торгуют до 12 часов ночи?!

Три дежурных магазина на многотысячное население! Неужели вы считаете такое положение нормальным, тов. Трофимов?

Почему горторготдел, руководимый вами, не побеспокоится и о том, чтобы наладить торговлю с лотков папиросами, булками, бутербродами, прохладительными напитками у проходных заводов и фабрик в часы прихода рабочих на ночные смены?

Уместно спросить тов. Трофимова, почему в большинстве продуктовых киосков киоскеры, когда захотят — торгуют, когда пожелают—закрывают киоски и наоборот?

Все это далеко не мелочь!

* * *

Трудно представить, но на весь Барнаул заведующий горкомхозом тов. Злобин удосужился открыть всего-навсего... два городских справочных бюро. Кстати сказать, киоск горсправки на вокзале по сей день не имеет даже телефона.

Оба бюро работают лишь до 10 часов вечера.

А после десяти часов товарищи из конторы коммунального обслуживания, видимо, считают, что все ясно и ни в каких справках никто не нуждается.

Странная «точка зрения»!

* * *

Досадные, нетерпимые мелочи быта приживаются там, где люди, пусть занятые большой работой, стараются отмахнуться от них, не замечать их.

...Нет в ночное время посыльщиков на вокзале — это не мелочь. Не работают часто в городе многие таксофоны. Это тоже не мелочь, а большое неудобство. Телеграммы зачастую не доставляют барнаульцам в ночное время. Какая же это мелочь?!

Трудно понять, как может заместитель председателя горисполкома тов. Амосов, которому в основном и поручается контролировать исполнение многих решений горисполкома по поводу отмеченных и не отмеченных выше нетерпимых недостатков, так нетребовательно относиться к людям, не выполняющим эти решения.

Мы хотим, чтобы наш Барнаул становился все лучше и лучше.

Так можно ли дальше мириться с так называемыми «мелочами»?

Нет, нельзя!

С. СЕРГЕЕВ.

Что дал цеху хозяйственный расчет

Большое значение в выполнении и перевыполнении производственного плана и достижении высоких технико-экономических показателей имеет цеховой, бригадный и индивидуальный хозяйственный расчет. Об этом свидетельствует опыт многочисленных предприятий, в частности механического цеха Барнаульского тормозного завода, коллектив которого полностью перешел на хозрасчет.

В последнее время при активном участии технологов, экономистов, стахановцев механического цеха и его начальника тов. Бондовского у нас внедряется индивидуальный хозяйственный расчет.

Перешедший в июне на индивидуальный хозрасчет расточник тов. Гранкин добился хороших результатов. На одном только режущем инструменте он сэкономил 340 рублей. Значительной экономии достигли также многие другие стахановцы, перешедшие на хозяйственный расчет. Если раньше расточники тт. Гранкин и Неклюдов расходовали в среднем 40—70 резцов в месяц, то теперь они расходуют 25—35 резцов. Одно это дает цеху 700—1200 рублей экономии ежемесячно.

Внедрение цехового, участкового и индивидуального хозяйственного расчета при широком развертывании социалистического соревнования дало возможность коллективу цеха снизить себестоимость выпускаемой продукции на 11 процентов, повысить производительность труда на 12 процентов и завоевать первое место среди цехов завода.

Сейчас руководители и весь коллектив нашего цеха, следуя примеру стахановцев московской обувной фабрики «Буревестник», ведут усиленную подготовку к внедрению мероприятий, обеспечивающих снижение себестоимости продукции на каждой производственной операции.

П. ФАТЕЕВ,
экономист цеха.

„Об исполнении доложите..."

В мае прошлого года Мария Лаврентьевна Бяхова, проживающая по улице Большой Олонской, № 42, обратилась в пятое домоуправление Центрального района г. Барнаула с просьбой отремонтировать в квартире печь, окна и стену. Но домоуправление на ее просьбу не дало никакого ответа. В октябре Бяхова подала заявление с той же просьбой в райжилуправление и председателю райисполкома тов. Савченко. Последний, ознакомившись с жалобой Бяховой, обязал начальника райжилуправления т. Карпека произвести ремонт квартиры.

Этим дело могло и кончиться. Но... тов. Карпека и не думал выполнять распоряжение председателя райисполкома.

Год прошел. Старушка Бяхова кое-как просимовала в холодной, неблагоустроенной квартире. Однако ее беспокоило приближение другой зимы. В июне текущего года она вновь обращается за помощью в пятое домоуправление, затем в райжилуправление и, наконец, в райисполком. Тов. Савченко 28 июня пишет в райжилуправление: «Предлагаю проверить необходимость проведения ремонта до 15 июля. Об исполнении доложите».

На этот раз тов. Карпека соизволил откликнуться. На жалобе Бяховой появилась его резолюция: «...Ремонт будет сделан в июле...».

Прошел июль, но райжилуправление и не думало приступать к ремонту.

Бяхова подает заявление в горисполком, отсюда его пересылают председателю райисполкома тов. Савченко с предложением выполнить просьбу.

28 июля райисполком дает новое указание райжилуправлению: «...Проверить необходимость ремонта квартиры Бяховой, которая жалуется в горсовет о недопустимом состоянии квартиры и непринятии райжилуправлением мер к ее ремонту. Об исполнении доложите к 3 августа».

И тов. Карпека поспешил доложить: «В августе ремонт квартиры Бяховой будет произведен».

Но август прошел, а к ремонту квартиры Бяховой райжилуправление так и не приступало.

Так, простой ремонт квартиры, не требующий больших затрат, породил годичную бюрократическую переписку между райисполкомом и его жилищным управлением.

Обещать и не сделать в жилуправлении Центрального района вошло уже в привычку. Странно, что райисполком мирится с этим.

И. РОЖИН.

ПО СЛЕДАМ НЕОПУБЛИКОВАННЫХ ПИСЕМ

Селькор из колхоза «Путь к коммунизму», Егорьевского района, написал в редакцию о бесхозяйственности и злоупотреблении служебным положением членов правления этой артели.

Секретарь Егорьевского райкома партии тов. Буров сообщил, что факты подтвердились. На заместителя председателя колхоза тов. Горового и бухгалтера тов. Устенко бюро райкома ВКП(б) наложило строгое партийное взыскание.

Бюро райкома указало секретарю партбюро тов. Барычеву на отсутствие контроля со стороны партийной организации над хозяйственной деятельностью правления артели и низкий уровень партийно-политической работы с колхозниками.

Рекомендовано правлению колхоза обсудить вопрос о злоупотреблениях кладовщика сельхозартели Уманец и заведующего маслобойкой Горового и возможности оставления их на работе.

Райком партии также предложил правлению колхоза обсудить на общем собрании колхозников итоги проверки сигналов селькора.

К переговорам в Кэсоне

ПЕКИН, 30 августа. (ТАСС). Корреспондент агентства Синьхуа передает из Кэсона, что иностранные корреспонденты в Кэсоне опубликовали заявление, в котором они опровергают американскую версию, выдвинутую американцами в вопросе о налете американского самолета на нейтральную зону Кэсона 22 августа и как очевидцы сообщают подробности событий. В заявлении говорится:

Мы, нижеподписавшиеся корреспонденты шанхайской, чунцинской и гонконгской газет «Дагунбао», лондонской газеты «Дейли уоркер» и парижской газеты «Се суар», будучи возмущенными чудовищной ложью американцев в связи с бомбардировкой Кэсона 22 августа считаем необходимым сделать следующее совместное заявление:

Мы все находились менее, чем в 200 ярдах от места, где упали бомбы. Мы все находились в нескольких футах от полковников Кинни и Мэррея (офицеры связи «войск ООН». — **Ред.**) во время их так называемого «расследования». У нас еще сохранились записи, которые мы сделали в то время. Мы полностью ручаемся за точность официального доклада, сделанного китайцами и корейцами, и преисполнены решимости разоблачить крайне несерьезное отношение американцев ко всему этому делу, а также их возмутительное и оскорбительное поведение. Одним лишь повторением их слов нельзя передать их нетерпимое отношение к своим корейским и китайским коллегам, а также огромное терпение последних.

По прибытии в Кэсон примерно через три часа после того, как были сброшены бомбы, Кинни был информирован о том, что самолет подверг бомбардировке район конференции, что шрапнель попала в автомашину Нам Ира и что позднее самолет подверг пулеметному обстрелу резиденцию делегатов. Кинни сразу начал быстро задавать вопросы в очень враждебном тоне: «Каковы результаты бомбардировки? Сколько самолетов? Кто видел самолеты? Есть ли какие-либо очевидцы?». Полковник Чан ответил: «Это станет ясно во время расследования. Все находящиеся здесь (он имел в виду около 30 журналистов и персонал делегации) являются свидетелями». Кинни велел своему помощнику записать, что никто не знает, сколько было самолетов и бомб.

Затем все поехали на «джипах». Примерно в 90 ярдах от пустой резиденции делегации вооруженных сил Об'единенных Наций находилась неглубокая воронка, а поблизости от нее помятая оболочка напалмовой бомбы. Кругом были брызги напалма. Полковник Чан спросил: «Что это такое?». Кинни с насмешкой сказал: «Разве это бомба? Это может быть что угодно».

Он не стал заниматься обследованием. Он отказался подойти близко и посмотреть на воронку, заявив: «Я видел достаточно. Я сам сбросил большое количество бомб. Это — ничто». Он позвал своего переводчика и сказал: «Скажите им. Если это то, что они собираются нам показывать, то я начинаю раздражаться, сильно раздражаться».

Все вышесказанное произошло через несколько минут после начала расследования. Затем мы направились к холмам, находящимся примерно в 200 ярдах от штаба делегации. В тот момент в темноте было обнаружено только 6 воронок. На первом месте, где валялись зарывшиеся в землю стабилизаторы бомб, Кинни, не подходя близко, сразу сказал: «Это не бомба и не какая-либо часть бомбы». Полковник Чан спросил: «Что же это? Как это сюда попало?». Кинни сказал: «Вам это должно быть лучше известно, чем мне». Затем он повернулся к стоявшим поблизости людям, у большинства которых от американских бомб погибли родственники, и сказал с насмешкой и хвастливо: «Видел ли кто-либо из находящихся здесь когда-нибудь результат американской бомбардировки?». Никто не ответил. В 10 шагах находилась другая воронка, но Кинни отказался ее осмотреть, заявив: «Это ничто. Поедем обратно, Джим» (это относилось к полковнику Мэррею). Мэррей пробормотал: «Нам лучше следует посмотреть».

Мы направились к следующей воронке, причем Кинни тащился позади. Его попросили подойти поближе и посмотреть, но он сказал: «Нет. Я видел достаточно». Полковник Чан сказал: «Мы требуем, чтобы вы продолжали расследование». «Вы что?» — закричал Кинни. — «Кто дал вам какое-либо право? Вы не имеете никакого права что-либо требовать!». В то время, когда Мэррей производил осмотр, Кинни продолжал говорить: «Джим, поедем домой». Поблизости имелось еще три воронки и стабилизаторы бомб, которые Кинни отказался смотреть.

На месте, где проводилась конференция, полковник Чан заявил решительный устный протест, сказав: «Завтрашние заседания отменяются». Кинни спросил: «Какие заседания?». Чан ответил: «Все заседания» (имея в виду заседание офицеров связи и заседание подкомитета, назначенное на 23 августа). Кинни сказал: «Я передам ваш смехотворный протест» и уехал.

Между тем, были обнаружены новые напалмовые бомбы, и корейские и китайские офицеры связи отправились вслед за американцами, которые после многочисленных возражений, ссылаясь на дождь и темноту, возвратились. К тому времени фотографы и некоторые журналисты, полагая, что расследование продолжаться не будет, ушли домой. Кинни, очевидно, чувствовал себя спокойнее без фотографирования при расследовании вопроса о новой напалмовой бомбе, которая была такой же, как и первая. Резко пахло сгоревшим напалмом, жженой травой; имелись также брызги несгоревшего напалма. Кинни, повернув кусок металла, сказал: «Склепан впотай — это не наше».

Затем мы встретились с китайским солдатом, выполнявшим полицейские обязанности. Он наблюдал за самолетом, видел и слышал, как падали напалмовые бомбы.

Кинни начал быстрый перекрестный допрос: «Вы видели самолет?».

Солдат: «Да. Он появился в этом направлении», — и он указал рукой.

«Сколько моторов?».

Солдат: «Я не мог разглядеть, но я видел два огня».

Кинни: «Были ли огни на самолете до или после того, как он сбросил бомбы?».

Солдат: «Я видел огни до обрасывания бомб».

Кинни повернулся к своему помощнику и продиктовал: «Солдат говорит, что он видел включенные огни на самолете до того, как он сбросил бомбы».

В этот момент корреспондент газеты «Се суар» Барчетт сказал: «Солдат заявил, что он видел два огня, полковник, а не то, что на самолете были включены огни. Эти огни могли быть из выхлопных труб или бомбовых отсеков». Кинни закричал: «Я не с вами разговариваю, не вмешивайтесь». Затем он повернулся спиной к солдату, прекратив задавать вопросы единственному очевидцу, с которым он разговаривал, и пошел. Барчетт, последовав за ним, заявил: «Это — преднамеренное искажение, полковник. Солдат сказал, что он видел два огня, а не то, что огни были включены».

Кинни: «Молчите, или я прикажу удалить вас из этого района. Вы не имеете никакого права находиться здесь».

Барчетт: «Я имею полное право находиться здесь как журналист и как очевидец бомбардировки».

Кинни позвал полковника Чана и сказал, освещая своим ручным электрическим фонарем Барчетта: «Полковник, удалите этого человека из этого района. Вот этого, которого я освещаю своим фонарем».

Когда Чан потребовал, чтобы ему сказали, допустил ли Барчетт какое-либо нарушение, Кинни потребовал, чтобы все корреспонденты немедленно удалились «Я уже сказал вам, что проводить расследование в присутствии корреспондентов невозможно», — сказал он. А когда Чан спросил, в чем заключается действительное возражение, Кинни ушел, заявив: «Я еду домой. Я вернусь завтра с нашими собственными корреспондентами».

Тем временем Мэррей отправился осматривать места, где был несгоревший напалм, все еще в желеобразном состоянии.

Кинни позвал его и повторил свое требование о том, чтобы расследование было отложено до тех пор, пока на месте не смогут присутствовать американские корреспонденты. Была достигнута договоренность, что в интересах продолжения расследования журналисты оставят этот район, и тогда Кинни в конце концов согласился продолжать расследование

Это — рассказ очевидцев. Несколько позже нас информировали о том, что Кинни осмотрел еще одно вещественное доказательство, а затем отказался продолжать расследование, заявив, что слишком темно. Он согласился вернуться на следующий день вместе с американскими журналистами.

Нам сообщили, что была достигнута договоренность о том, что Кинни позвонит по телефону и скажет, в какое время он приедет. Однако он до сего времени так и не звонил.

В своем докладе Кинни заявил, что никакого доказательства оболочек напалмовых бомб найти было нельзя, что стабилизаторы бомб являлись «частями американского самолета или стабилизаторов ракет», что полковник Чан отменил все переговоры «с этого времени», что Чан отказался от дальнейшего расследования и добавил еще другие клеветнические заявления менее важного значения.

Заявление подписано Чжу Цзи-пином — корреспондентом газеты «Дагунбао», бывшим военным корреспондентом, находившимся с американскими войсками в районе Тихого океана; Уилфредом Барчеттом — корреспондентом газеты «Се суар», бывшим военным корреспондентом, находившимся с американскими войсками в районе Тихого океана; и Аланом Уиннингтоном — корреспондентом лондонской газеты «Дейли уоркер», военным корреспондентом в Китае и Корее и бывшим уполномоченным ПВО в Лондоне.

Пхеньян, 28 августа.

СОВМЕСТНОЕ ЗАЯВЛЕНИЕ КОРРЕСПОНДЕНТОВ В КЭСОНЕ.

Агентство Синьхуа об ответе Риджуэя генералам Ким Ир Сену и Пын Дэ-хуэю

ПЕКИН, 30 августа. (ТАСС). Агентство Синьхуа передает:

29 августа Риджуэй направил главнокомандующему корейской Народной армией генералу Ким Ир Сену и командующему китайскими народными добровольцами генералу Пын Дэ-хуэю ответ на их послание от 27 августа, в котором предлагалось провести новое расследование обстоятельств серьезного провокационного инцидента, заключавшегося в бомбардировке американцами нейтральной зоны Кэсона.

В своем ответе Риджуэй не дал прямого ответа на поставленные вопросы и доказательства, приведенные в послании генерала Ким Ир Сена и генерала Пын Дэ-хуэя, и решительно отказался отдать американским офицерам связи приказ прибыть в Кэсон и вместе с нашими офицерами связи произвести дальнейшее расследование этого инцидента, заключавшегося в бомбардировке американским самолетом района близ резиденции нашей делегации. Он умышленно игнорировал тот факт, что после расследования, произведенного офицерами связи обеих сторон; наша сторона не отказалась произвести дальнейшее расследование днем 23 августа, и вновь прибег к чистейшей лжи, заявив: «Ночью 22 августа ваш офицер связи полковник Чан категорически отказался выполнить требования моего офицера связи о продолжении расследования днем и о том, чтобы оставить на месте все якобы имевшиеся доказательства. Ваше нынешнее предложение позволить произвести новое расследование после того, как уже прошло столько времени, не может принести никакой пользы...».

Говорить о том, что наш офицер связи отверг требование американского офицера связи о проведении нового расследования, значит говорить ложь, которая, как известно всему миру, уже была разоблачена. В действительности же после того, как американский самолет подверг бомбардировке нейтральную зону вечером 22 августа, американские офицеры связи сначала отказались прибыть в Кэсон для расследования под предлогом позднего времени, а затем, когда они, наконец, прибыли в район, подвергшийся бомбардировке, выразили мнение, что доказательства бомбардировки, произведенной американским самолетом, не заслуживают того, чтобы на них смотреть, что не легко проводить расследование в темноте и что необходимо дождаться дня. Наш офицер связи сразу ответил, что дальнейшее расследование не является необходимым, поскольку имеющиеся доказательства сами по себе являются убедительными. Однако наша сторона не отказала американской стороне в проведении нового расследования на следующее утро, попросив лишь, чтобы американская сторона заранее связалась с нашей стороной по радио. Однако американские офицеры связи не прибыли для проведения нового расследования днем 23 августа, а вместо этого поспешно опубликовали так называемый доклад о расследовании, содержащий клевету о том, что мы отказались от нового расследования. Ответ Риджуэя крайне противоречив потому, что Риджуэй лжет. С одной стороны, он клеветнически заявляет, что наша сторона отказалась продолжать расследование, а с другой — упорно отказывается выполнить наше требование о проведении нового расследования. Чем же это об'ясняется?

Риджуэй не в состоянии ответить на недоуменный вопрос, возникший во всем мире, почему сторона, которая, как она утверждает, требовала проведения нового расследования, сейчас отказывается от него, в то время как сторона, которая, как утверждают, отказалась от проведения нового расследования, сейчас требует его. Почему Риджуэй боится нового расследования так же, как преступник страшится суда? Офицер связи Риджуэя заявил, что на расследование, произведенное в ночное время, нельзя полагаться. Почему же тогда Риджуэй настаивает на том, чтобы полагались на расследование, на которое нельзя полагаться, и отказывается произвести дальнейшее расследование, на которое можно полагаться? Риджуэй назвал все наши доказательства не заслуживающими доверия. Почему же тогда у Риджуэя нехватает мужества доказать, что они не заслуживают доверия, направив своих представителей для нового расследования? Все это лишь показывает противоречивость заявлений Риджуэя, а также то затруднительное положение, в котором он сейчас оказался.

НОВОЕ НАРУШЕНИЕ АМЕРИКАНСКИМ САМОЛЕТОМ НЕЙТРАЛЬНОЙ ЗОНЫ КЭСОНА.

ПЕКИН, 30 августа. (ТАСС). Агентство Синьхуа передает:

Иностранные корреспонденты, находящиеся в Кэсоне, сообщают о новом нарушении американским самолетом нейтральной зоны Кэсона, имевшем место в среду, 29 августа, в 2 часа 42 минуты утра. Американский самолет сделал круг над городом и сбросил парашютную осветительную бомбу, недалеко от места конференции.

Датская газета о положении в Южной Корее

КОПЕНГАГЕН, 30 августа. (ТАСС). Опубликованная недавно статья датского врача Иоргена Ройеля об ужасных условиях, в которых находятся несколько миллионов насильно согнанных со своих мест жителей Кореи, вызвала многочисленные отклики.

Так, газета партии Венстре «Вестксстен», касаясь посылки в корейские воды датского госпитального судна «Ютландия», пишет: «С датского госпитального судна можно было видеть горы трупов и умирающих людей. Можно было подать им руку помощи и облегчить их страдания, но этого не разрешили сделать, ибо, как пишет доктор Ройель, интересам войны отдают предпочтение перед интересами гражданского населения.

Те, кто думал, что экспедиция Красного Креста в первую очередь будет действовать во имя милосердия, ошибались. «Ютландия» прибыла в Корею не для оказания помощи каждому нуждающемуся в ней, а с целью оказания помощи солдатам одной из борющихся сторон».

Гонка вооружений в США

ВОЕННОЕ СТРОИТЕЛЬСТВО НА АЛЯСКЕ

НЬЮ-ЙОРК, 30 августа. (ТАСС). По сообщению вашингтонского корреспондента агентства Ассошиэйтед Пресс, министерство обороны США предприняло широкую программу военного строительства на Аляске на сумму в 1 млрд. долларов, причем для этой цели уже выделено почти 400 млн. долларов.

Представитель комиссии палаты представителей по делам вооруженных сил, заявил, что министерство обороны обратилось к комиссии с просьбой утвердить ассигнование в 1 млрд. долларов. 31 августа на Аляску вылетает специальная комиссия палаты представителей для инспектирования работ, уже осуществленных министерством обороны, и для изучения будущих планов в связи с этой программой.

Тяжелое положение в уругвайских школах

МОНТЕВИДЕО, 30 августа. (ТАСС). Вчера учителя начальных школ Монтевидео об'явили забастовку. Они требуют повышения зарплаты, установления подвижной шкалы выплаты зарплаты в зависимости от стажа работы, улучшения условий жизни и труда. Забастовка является выражением протеста против нищенского положения учителей.

В Уругвае огромное число детей не имеет возможности посещать школу. По данным газеты «Эль пайс», из 446.500 детей школьного возраста в 1951 году посещают школу только 173.820 детей, т. е. около 46 проц. В стране ощущается огромный недостаток школьных помещений, а имеющиеся в ряде случаев непригодны для занятий.

НАПАДКИ АМЕРИКАНСКИХ РЕАКЦИОНЕРОВ НА ИНДИЮ

ВАШИНГТОН, 30 августа. (ТАСС). Решение правительства Индии, отклонившего приглашение присутствовать на конференции в Сан-Франциско по мирному договору с Японией, вызвало новые нападки на Индию со стороны наиболее шовинистических реакционных элементов в конгрессе. Снова в конгрессе выдвигаются требования, чтобы правительство Соединенных Штатов прекратило в дальнейшем всякую «помощь» Индии. Эти попытки заставить правительство Индии с помощью шантажа полностью подчиниться диктату Соединенных Штатов нашли свое выражение в выступлениях члена палаты представителей республиканца д'Эварт, сенатора-республиканца Ноуленда и сенатора-республиканца Бриджеса.

«НЕМЕДЛЕННО ПРЕКРАТИТЬ ВОЙНУ В КОРЕЕ»

Митинг в Чикаго.

НЬЮ-ЙОРК, 30 августа. (ТАСС). Как сообщает газета «Дейли уоркер», в Чикаго состоялась демонстрация ветеранов второй мировой войны, закончившаяся митингом. Демонстрация и митинг проходили под лозунгом: «Немедленно прекратить войну в Корее».

На улицах южной части Чикаго, по которым проходили демонстранты, собрались тысячи жителей города. Демонстранты несли множество плакатов с требованием заключения перемирия в Корее, созыва конференции пяти великих держав, освобождения борцов за мир, заключенных в тюрьму, отмены расовой дискриминации негров и прекращения политики замораживания зарплаты. Демонстранты распространяли листовки, призывавшие к активному участию в борьбе за мир.

Проведение земельной реформы — одна из важнейших задач, которая успешно решается Центральным Народным правительством Китая. Уже закончено проведение реформы на территории с населением в 290.000.000 человек.

В обработке земли крестьянам помогает Центральное Народное правительство. Оно снабжает их различными сельскохозяйственными орудиями, удобрениями и семенами. Во многих деревнях созданы группы взаимопомощи.

НА СНИМКЕ: семья крестьянина-бедняка с полученным документом на право владения землей.

(Фотохроника ТАСС).

СОБЫТИЯ В КОРЕЕ

Сообщение Главного командования Народной армии

ПХЕНЬЯН, 30 августа. (ТАСС). По сообщению Главного командования Народной армии Корейской народно-демократической республики, части Народной армии в тесном взаимодействии с китайскими добровольцами отбивали на разных участках фронта атаки военных сил противника, предпринимая в отдельных пунктах контратаки.

За Пакт Мира!

СБОР ПОДПИСЕЙ В ГОЛЛАНДИИ

ГААГА, 30 августа. (ТАСС). По последним сообщениям, в Голландии под Обращением Всемирного Совета Мира о заключении Пакта Мира между пятью великими державами поставили свои подписи 265 тыс. человек.

Большой популярностью пользуются в Голландии выступления пастора Осенбругена, который призывает голландских граждан подписаться под Обращением Всемирного Совета Мира.

В речи на собрании сторонников мира в Гааге Осенбругген сообщил, что церковный совет Гааги составил послание на имя всех голландских церквей, в котором призывает прихожан церквей оказать поддержку движению за мир и требовать немедленного заключения Пакта Мира между пятью великими державами.

Совещание производственного отдела Всемирной федерации профсоюзов

ВЕНА, 30 августа. (ТАСС). На днях в Вене открылось совещание административного комитета Международного об'единения профсоюзов строителей, деревообделочников, мебельщиков и рабочих промышленности строительных материалов (производственный отдел Всемирной федерации профсоюзов). В работе совещания принимают участие представители Советского Союза, Франции, Италии, Финляндии, Венгрии, Польши, Румынии, Болгарии, Англии, Бельгии, Голландии, Норвегии и Австрии.

Повестка дня совещания: прием новых членов в об'единение; отчет о деятельности об'единения; о программе экономических требований трудящихся строительной и деревообделочной промышленности; финансовое положение об'единения; организационные вопросы.

На совещании в состав об'единения были приняты профсоюзы строительных рабочих и деревообделочников Индии, Колумбии, Гватемалы и Кубы.

С докладом о деятельности Международного об'единения выступил генеральный секретарь об'единения Ирье Мурто (Финляндия).

По докладу Мурто начались прения.

США ВОЗРОЖДАЮТ «ОСЬ БЕРЛИН—РИМ — МАДРИД»

ПАРИЖ, 30 августа. (ТАСС). Газета «Юманите» опубликовала сегодня корреспонденцию из Бонна под заголовком: «Возрождение оси Берлин—Рим—Мадрид под американской опекой».

В журналистских кругах Бонна, пишет газета, обращают особое внимание на серию сообщений, подтверждающих возрождение под американской опекой пресловутой оси Берлин—Рим—Мадрид. По этому поводу напоминают о рекомендациях, сделанных в июне месяце «канцлеру» Аденауэру верховным комиссаром США Макклоем, который призывает установить более тесные отношения между правительством Бонна, Италией и франкистской Испанией. Несколько позже Аденауэр отправился в Рим, а бывший гитлеровский посол в Мадриде фон Шторер был отправлен к Франко.

Переговоры Аденауэра и де Гаспери в Италии закончились установлением тесного сотрудничества между двумя правительствами, в частности в целях обмена военными материалами и военными инструкторами, а также информацией об изобретениях, представляющих военный интерес.

В окружении г-на Остермана, являющегося личным референтом д-ра Аденауэра, указывают, что переговоры фон Шторера с Франко также привели к положительным результатам. Франко с энтузиазмом встретил восстановление дипломатических отношений между обоими правительствами и даже предложил начать в ближайшее время переговоры «о конкретных формах сотрудничества с возрожденной Германией».

БЕДСТВЕННОЕ ПОЛОЖЕНИЕ ТРУДЯЩИХСЯ ИНДОНЕЗИИ

ГААГА, 30 августа. (ТАСС). Корреспондент газеты «Де ваархейд» в сообщении из Джакарты рассказывает о нищете, в которой живет индонезийский народ. В статье под заголовком «Индонезийские крестьяне на краю гибели» корреспондент пишет: «Крестьяне составляют 80 проц. населения Индонезии. На Яве 70 проц. крестьян совершенно не имеет земли. Эта часть населения должна продавать свой труд помещикам. Не лучше положение и 30 проц. крестьян, которые имеют жалкие клочки земли. Индонезийский крестьянин, имеющий клочок земли, довольствуется лишь горстью риса в день».

«Крестьянские семьи Индонезии, — продолжает корреспондент, — голодают. Люди выглядят истощенными. Среди них свирепствуют такие болезни, как малярия, трахома, дизентерия и т. д. Крестьяне ютятся в ужасных лачугах. Единственное убранство этих лачуг — цыновка, на которой крестьянин спит. Ужасные условия в деревнях Индонезии заставляют крестьян уходить в города. Оборванные и голодные, они бродят по Джакарте и другим городам страны, спят под мостами или в лачугах, которые сами делают из кустарника».

Крестьяне Индонезии, отмечает корреспондент, усиливают борьбу против политики нищеты. Эта борьба проходит под лозунгами: «Долой колониальный режим!», «Мы хотим видеть нашу страну свободной и независимой!», «Да здравствует свобода!».

Трудящиеся Финляндии требуют сформирования демократического правительства

ХЕЛЬСИНКИ, 30 августа. (ТАСС). В Хельсинки состоялось собрание, организованное советом мира Нюландской губернии.

Собрание обратилось с воззванием ко всем сторонникам мира Нюландской губернии, в котором указывается, что существованию всех народов, в том числе и финского народа, угрожает опасность новой войны. В воззвании отмечается, что усилившаяся гонка вооружений в капиталистических странах привела уже к понижению жизненного уровня народов, сознание которых отравляют с помощью военной пропаганды. Собрание подчеркнуло, что только мощная борьба всех народов за мир может спасти человечество от ужасов новой войны. Путь к миру, говорится в воззвании, указан в Обращении Всемирного Совета Мира о заключении Пакта Мира между пятью великими державами.

В воззвании заявляется, что и в Финляндии ведется подготовка к войне, а военная пропаганда принимает все более широкий размах. В связи с этим, отмечается в воззвании, необходимо об'единение всех миролюбивых граждан Финляндии на борьбу за заключение Пакта Мира, за запрещение военной пропаганды, за сформирование в стране демократического правительства, проводящего последовательную политику мира.

Собрание обратилось ко всем сторонникам мира с призывом усилить деятельность в защиту мира, приложить все усилия, чтобы добиться заключения Пакта Мира между пятью державами.

Резолюции с требованием сформирования в Финляндии демократического правительства приняты также и на ряде других собраний рабочих и демократических организаций.

Рост цен в Англии

ЛОНДОН, 30 августа. (ТАСС). Как об'явило английское министерство торговли, с 3 сентября цены на детское белье вновь повышаются на 2—6 проц.

В третий раз за последние пять месяцев повышается на 3—10 проц. цена на некоторые галантерейные товары.

По сообщениям печати, председатель ассоциации оптовой торговли текстильными товарами Т. Спенс заявил, что до конца года цены на текстильные товары будут повышаться.

Краткие сообщения

✻ В 1951 году об'ем продукции машиностроительных заводов Болгарии более чем в 90 раз превысил об'ем продукции 1939 года. Только один государственный механический завод производит в настоящее время в 5 раз больше станков и другого оборудования, чем все машиностроительные предприятия страны до 9 сентября 1944 года.

✻ Министерство продовольствия Англии об'явило, что норма выдачи масла в стране будет, начиная с 9 сентября, сокращена с 4-х до 3-х унций в неделю (английская унция равна 28,35 грамма).

✻ Бразильское правительство предоставило убежище французскому военному преступнику графу Жаку де Бервоиль, приговоренному в свое время к смертной казни.

✻ Коммунистическая партия Мексики обратилась к четырем демократическим партиям и ко всем демократическим силам страны с призывом создать национально-демократический и антиимпериалистический фронт для борьбы за мир, в защиту национальной независимости, демократических прав и за улучшение условий жизни народа.

30 августа. (ТАСС).

ПОГОДА

Сегодня по краю, по данным Барнаульского гидрометбюро, ожидается переменная облачность, по Горно-Алтайской области местами кратковременные дожди, по остальным районам края—без осадков. Ветер северной четверти, умеренный. Температура днем 15—20 градусов тепла.

В последующие два дня ожидается переменная облачность, без осадков. Ветер северный, умеренный. Температура ночью 2—7 градусов тепла, днем 15—20 градусов тепла. На почве местами заморозки.

К СВЕДЕНИЮ СЛУШАТЕЛЕЙ ВЕЧЕРНЕГО УНИВЕРСИТЕТА МАРКСИЗМА-ЛЕНИНИЗМА.

Начало занятий в вечернем университете марксизма-ленинизма 5 сентября 1951 г., в 6 часов вечера, в помещениях: 25 школы — основное отделение, горпарткабинета — филиал № 1.

Горком ВКП(б).

Зам. ответственного редактора И. ЛУШАНОВ.

СЕГОДНЯ В ТЕАТРЕ и КИНО

ГОРПАРК.

Спектакли краевого драмтеатра.
1 и 2 сентября днем и вечером
Премьера
БЕДНОСТЬ—НЕ ПОРОК.
Начало в 2 час. дня и 9 час. вечера.

▲ «РОДИНА» — Новая программа.

▲ «ОКТЯБРЬ» — **НОВЫЙ ДОМ.**
На днях — венгерский художественный фильм
СТРАННЫЙ БРАК.

ВНИМАНИЮ КОЛХОЗОВ, ТОРГУЮЩИХ И ЗАГОТОВИТЕЛЬНЫХ ОРГАНИЗАЦИЙ.

ТОВАРНЫЕ ВЕСЫ
грузопод'емностью 0,5 т.
ПРОДАЕТ ПО БЕЗНАЛИЧНОМУ РАСЧЕТУ
Куйбышевская база Главснаба
Министерства торговли СССР
по цене 470 руб. за штуку.

Заказы направлять по адресу: г. Куйбышев, Некрасовская, 21, Куйбышевской базе Главснаба Министерства торговли СССР.

ТРЕБУЮТСЯ:

РЕДАКЦИИ ГАЗЕТЫ «АЛТАЙСКАЯ ПРАВДА» — квалифицированные машинистки и стенографистки.
Обращаться: ул. Короленко, 105.

САПОГОВАЛЯЛЬНОЙ ФАБРИКЕ ИМ. М. ГОРЬКОГО — инженер или техник-электрик, рабочие в цехи, дворник и уборщицы.
Обращаться: ул. Цеховая, 16, в отдел кадров.

УПРАВЛЕНИЮ КОЛХОЗНЫМИ РЫНКАМИ — шофер, плотники и разнорабочие.
Обращаться: ул. Ваксмана, 32.

КОТЛОЗАВОДУ — сварщики, плотники, грузчики, электромонтеры, обрубщики, формовщики.
Обращаться: проспект Калинина, 45, в отдел кадров.

РЕДАКЦИИ ГАЗЕТЫ «СТАЛИНСКАЯ СМЕНА»—опытный корректор и машинистка.
Обращаться: пер. Максима Горького, 39.

ЗАВОДУ ТРАНСПОРТНОГО МАШИНОСТРОЕНИЯ срочно — рабочие мужчины на обучение разным станочным специальностям.
Об условиях приема и работы узнать по адресу: Технический поселок, дом № 8, отдел кадров.

ГОРПИЩЕТОРГУ на постоянную и временную работу — печники и плотники.
Обращаться: ул. Льва Толстого, 32, к начальнику ремстройконторы.

АППАРАТУРНО-МЕХАНИЧЕСКОМУ ЗАВОДУ — термист 6—7 разряда, слесарь по ремонту оборудования 6—7 разряда, штукатуры, плотники, разнорабочие.
Обращаться: г. Барнаул, ул. Новая, 71, в отдел кадров.

УПРАВЛЕНИЮ БАРНАУЛЬСКОГО ТРАМВАЯ — шоферы, кочегары и электромонтеры.
Обращаться: г. Барнаул, ул. Никитинская, 122, в отдел кадров.

АЛТАЙСКОМУ ТРАКТОРНОМУ ЗАВОДУ требуются: заместитель главного бухгалтера завода и старший бухгалтер управления капитального строительства.

Завод обеспечивает квартирой с коммунальными услугами.

Обращаться: г. Рубцовск, АТЗ, к главному бухгалтеру.

Коллектив издательства «Алтайская правда» с прискорбием извещает о смерти старейшего рабочего типографии

ПАТРУШЕВА
Дмитрия Яковлевича,

последовавшей 30 августа после продолжительной болезни, и выражает соболезнование семье покойного.

Похороны состоятся 1 сентября. Вынос тела с проспекта Ленина, 27, в 5 часов вечера.

АДРЕС РЕДАКЦИИ И ИЗДАТЕЛЬСТВА: г. Барнаул, ул Короленко, 105. **ТЕЛЕФОНЫ:** справки (круглые сутки) 3—46 и 14—03, отв. редактор 14—03, зам. редактора 15—48, секретариат 18—12 **ОТДЕЛЫ:** партийной жизни и пропаганды 4—71, отдел советского строительства и профсоюзной жизни 17—55, промышленно-транспортный 3—06, сельскохозяйственный 19—22, культуры и быта 17—55, информации 8—30, писем трудящихся 15—84, прием корреспонденций по телефону — междугородный прямой — 14 и городской — 17—78, зав. издательством 16—71, прием об'явлений 3—46 два зв., бухгалтерия 17—02.

АГ 30774. Типография издательства «Алтайская правда». Тираж 100.000.

Пролетарии всех стран, соединяйтесь!

АЛТАЙСКАЯ ПРАВДА

Орган Алтайского краевого, Барнаульского городского комитетов ВКП(б) и краевого Совета депутатов трудящихся

СЕНТЯБРЬ 1951 г. | СПЕЦИАЛЬНЫЙ ВЫПУСК

ДЕРЖАВНА НАУКОВА БІБЛІОТЕКА ім. Корол...

„Алтайский край — жемчужина и гордость колхозной Сибири. Это край высокосортных яровых пшениц, край маслоделия и тонкорунного овцеводства".

(„ПРАВДА")

Товарищи колхозники и колхозницы! Добро пожаловать к нам на Алтай!

* * *

Переселяйтесь на земли нашего края

КОЛХОЗНОЕ крестьянство Алтая, как и весь наш советский народ, самоотверженно трудится на благо своей любимой Отчизны, во имя торжества коммунизма. Колхозники и колхозницы, механизаторы, все работники социалистического сельского хозяйства своим стахановским трудом на полях и животноводческих фермах вносят достойный вклад в дело дальнейшего укрепления могущества великой Родины, в дело борьбы за мир во всем мире.

Овладевая передовой мичуринской наукой, все полнее используя ее в своей практической работе, хлеборобы нашего края ежегодно добиваются высоких, устойчивых урожаев, увеличивают поголовье общественного животноводства, повышают его продуктивность.

В колхозах края успешно развивается садоводство, пчеловодство. Неисчерпаемы богатства недр нашего края. Каждый год приносит все новые и новые замечательные открытия.

Все больший размах приобретает культурное строительство, жизнь трудящихся Алтая становится все лучше, все обеспеченнее. И это вполне закономерно. «В отличие от капиталистической системы хозяйства, — говорит тов. Г. М. Маленков, — социализм немыслим, — и в этом состоит закон его развития, — без повседневной заботы государства о повышении материального благосостояния и культурного уровня трудящихся».

У нас имеются богатейшие возможности для того, чтобы и впредь быстро двигать вперед развитие сельского хозяйства края. Большевистская партия и правительство оказывают огромную помощь Алтаю. Только за последние четыре года в колхозы края направлены сотни специалистов сельского хозяйства, МТС и совхозы получили большое количество тракторов, комбайнов и других сельскохозяйственных машин и орудий. Нет сомнения, что, используя имеющиеся возможности, труженики сельского хозяйства Алтая в 1952 году добьются получения еще более высоких урожаев и дальнейшего роста животноводства в каждом колхозе и совхозе.

Для того, чтобы обеспечить дальнейший рост урожайности и общественного продуктивного животноводства, нужно иметь много рабочих рук. Учитывая это, правительство разрешило провести переселение в Алтайский край из Пензенской и Курской областей колхозников, которые из'явят желание приехать сюда жить и работать в сельхозартелях. Для колхозников-переселенцев и их семей государство устанавливает специальные льготы. Местные партийные, советские органы и сами колхозы окажут всяческую помощь прибывшим переселенцам.

Уже сейчас в сельхозартелях идет деятельная подготовка к встрече колхозников-переселенцев. Для них готовятся жилые дома, отводятся приусадебные участки, готовится продовольствие. Публикуемые в этом номере газеты письма колхозников говорят о том, что в колхозах с нетерпением ожидают приезда переселенцев, готовятся встретить их, как родных.

— Чтобы лучше использовать богатые возможности, имеющиеся в нашем колхозе, — пишут колхозники артели имени Сталина, Сорокинского района, — нам нужны дополнительные рабочие руки. Мы с нетерпением ждем приезда в артель колхозников-переселенцев. Для них мы подготовим хорошие дома, окажем переселенцам всемерную помощь в их хозяйственном устройстве.

Таково единодушное мнение всех колхозников, ожидающих приезда в свои артели переселенцев.

Богат и красив наш Алтай. Слава о его плодороднейших землях и высокопродуктивном животноводстве вышла далеко за пределы края. «Алтайский край — жемчужина и гордость колхозной Сибири. Это край высокосортных яровых пшениц, край маслоделия и тонкорунного овцеводства». («Правда»).

Дорогие товарищи колхозники и колхозницы! Добро пожаловать к нам на Алтай! Переселяйтесь на земли колхозов нашего края. В дружной колхозной семье алтайцев будет достойно оценен труд колхозников-переселенцев.

В Алтайском крае с каждым годом становится все больше и больше людей, награжденных орденами и медалями Советского Союза, растут ряды Героев Социалистического Труда.

На снимке: (справа налево) колхозник сельскохозяйственной артели «Искра», Белоглазовского района, Герой Социалистического Труда, инициатор движения за высокие урожаи Михаил Ерофеевич **Ефремов**; Герой Социалистического Труда, колхозница сельхозартели имени Маленкова, Александра Васильевна **Рогова** и лучший комбайнер Петуховской МТС, Ключевского района, орденоносец Никита Григорьевич **Добшик**.

Приезжайте к нам в Залесово, дорогие земляки

Здравствуйте, дорогие земляки. Шлю вам горячий привет из привольного Алтайского края. Весной этого года со всей семьей я переселился сюда из сельскохозяйственной артели имени Куйбышева, Салтыковского района, Пензенской области.

Колхоз «Путь к коммунизму», куда мы приехали, расположен в большом селе Каменка, Залесовского района. Мимо села течет изобилующая рыбой река Каменка, а в конце села в нее впадает речка Выдриха. Село кольцом опоясано сосновым лесом. На многие километры раскинулись плодородные колхозные земли.

Гостеприимно встретили нас колхозники. Дали нам, как и другим переселенцам, хороший дом, обеспечили продуктами питания, выделили приусадебные участки, на которых мы произвели посадку картофеля и овощей. Государство освободило нас на два года от налогов и дало нам долгосрочную ссуду на покупку коров и домашнего имущества. Мы ни в чем не терпим нужды. Все у нас есть.

В нашем колхозе посевная площадь в этом году составила свыше 2000 гектаров. Богата здесь и техника. На полях артели работают тракторы, комбайны. В общем 90 процентов сельскохозяйственных работ производится машинами.

Замечательный строевой лес, которым располагает колхоз, позволяет развернуть широкое строительство типовых животноводческих помещений, бытовое строительство. Вот только бы побольше сюда мастеровых рук — плотников, столяров.

Хорошо обработанные земли щедро платят за затраченный труд — с одного гектара мы собираем по 100—120 пудов пшеницы. От такой ценнейшей культуры, как лен, колхоз получает до 600 тысяч рублей дохода и сотни пудов дополнительного хлеба, а посев льна здесь ведь не превышает и 70 гектаров.

В коротком письме не представляется возможности рассказать обо всем, что имеем мы в нашем колхозе. Одно несомненно: богат наш колхоз! Чего здесь нехватает, так это людей — рядовых колхозников, работников животноводства, кузнецов, плотников, садоводов, пчеловодов и других специалистов. Всем найдется работа.

Когда приедете к нам в Залесово, дорогие земляки, вместе с вами будем еще больше расширять наше коллективное хозяйство, повышать культуру земледелия и животноводства, еще более улучшать нашу колхозную зажиточную жизнь.

Г. БУКАНИН,
переселенец из Пензенской области.

Сразу видно: он с Алтая

Едет, едет он в столицу
И увозит напоказ
Образец своей пшеницы —
Первый класс.
Пассажиры набегают
На безостую глядят.
— Сразу видно, что с Алтая,
— Говорят.
А в Москве рассказом смелым
Заворожит целый зал, —
Он ведь сказанное делом
Доказал.
В зале шопот пролетает
Из конца в другой конец:
— Сразу видно: он с Алтая
Молодец!
А в полях герою мнится
Что, быть может, и в Кремле
Этот дивный хлеб случится
На столе.
Скажет Сталин, разрезая
Булку хлеба не спеша:
— Сразу видно, что с
Алтая, —
Хороша!

И. ФРОЛОВ.

Широки просторы нашего колхоза

Наш колхоз — один из крупнейших в Залесовском районе. Посевная площадь в этом году составила 2800 гектаров, а всего артель имеет земли 15 тысяч гектаров. Есть где потрудиться!

Много у нас и техники. На полях и лугах работают 13 тракторов, много комбайнов, 14 сенокосилок, 10 конных граблей. Имеем две новых автомашины ГАЗ-51. В результате бесперебойной работы машин и самоотверженного труда колхозников мы успешно нынче завершили уборку урожая.

С каждым годом повышается материальный и культурный уровень колхозников. За свой труд колхозники получают много хлеба, овощей. Семья Ивана Игнатьевича Зорина, где трудоспособных только два человека, получила на свои трудодни 132 пуда хлеба. 108 пудов получила семья колхозника Николая Семеновича Захарова.

Для успешного развития коллективного хозяйства у нас есть все возможности, но нам надо больше рабочей силы. И мы приглашаем вас, товарищи, к себе на плодородные земли Алтая.

Село наше большое, освещено электричеством. Есть у нас свой колхозный радиоузел, в каждой квартире — радио. Есть у нас и замечательный клуб, сельская библиотека, где много книг, в ней можно почитать свежие газеты и журналы.

Плодородные земли, прекрасные обширные луга и пастбища, хорошие строительные леса, здоровые климатические условия — все это позволяет добиться небывалого под'ема нашего артельного сельского хозяйства.

С. ДУГАЕВ,
председатель колхоза «Победа», Залесовского района.

НАШ КРАЙ

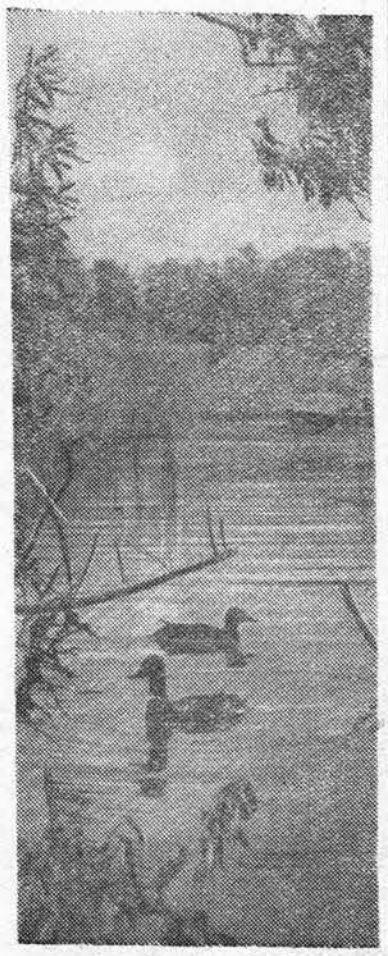

На озере. Фотоэтюд.

Цифры и факты

Партия и правительство проявляют огромную заботу о колхозниках-переселенцах. В колхозах Алтайского края в 1951 — 53 годах для переселенцев будет построено 2116 новых благоустроенных жилых домов и 1384 дома будут капитально отремонтированы.

* * *

Край золотых пшениц — Алтай имеет сотни ефремовцев—мастеров высоких урожаев, труд которых высоко оценен советским правительством. 48 хлеборобов удостоены звания Героев Социалистического Труда и более пяти тысяч награждены орденами и медалями Советского Союза.

* * *

Электричество прочно входит в быт колхозной деревни Алтая. В домах колхозников зажигаются лампочки Ильича. Только в одном 1950 году в нашем крае построено 112 колхозных электростанций. Преобладающее большинство колхозов электрифицировано. Электричество приводит в движение молотилки, зерноочистительные машины, насосы для подачи воды, аппараты для дойки коров, стрижки овец и другие механизмы.

* * *

Садоводство у нас получает все большее и большее развитие. В 1950 году в нашем крае под плодово-ягодными садами в колхозах было занято около трех тысяч гектаров. Многие колхозы ежегодно получают от садоводства по 100—200 тысяч рублей дохода, а в колхозе имени Молотова, Шипуновского района доход от садоводства достиг почти четырех миллионов рублей.

* * *

Богат Алтай пушным зверем и водоплавающей дичью. Охотник-любитель найдет здесь благодатные места для занятий увлекательным видом спорта. Охотник из Алейского района Василий Ильич Давыдов, начиная с 1940 года, убил более 200 лисиц, получив большие доходы от сдачи государству дорогих лисьих шкурок. Таких охотников-любителей в нашем крае сотни.

Алтайский край расположен на юго-востоке Западно-Сибирской низменности — этой самой большой равнины мира. На огромной территории Алтая могли бы разместиться такие европейские государства, как Дания, Бельгия, Голландия и Швейцария, вместе взятые.

Треть территории края на востоке его занимают горы. Здесь находится Горно-Алтайская автономная область. По меткому выражению одного из путешественников, природа в этой области устроила все на «превосходную степень». Горный Алтай — богатейшая сокровищница растительного мира. Он насчитывает полторы тысячи видов растений — десятую часть всего ботанического состава территории Советского Союза. Хребты алтайских гор покрыты вечным снегом и огромными ледниками. С них берут свое начало многие реки. В ущельях Горного Алтая рождается Обь — третья по длине река нашей страны.

Остальные две трети территории Алтая — это юго-восточные предгорные районы, подтаежная лесостепь на северо-востоке, слегка возвышенная равнина центральной части края и простирающиеся на западе и юго-западе обширные Кулундинская и Алейская степи. Исключительно своеобразная территория этого второго Алтая не менее богата и благодатна, чем его горная часть.

Издавна в предгорьях Алтая добывали прямо с поверхности серебряную руду и медь. Еще в XVII столетии из озёр Кулундинской степи добывали соль, считавшуюся по тому времени лучшей в России. И сейчас запасы соли и соды в кулундинских озерах исчисляются сотнями миллионов тонн. Всемирную славу снискали себе изделия из алтайских драгоценных камней, древесина и пушнина, которыми изобилуют леса бассейна верхнего течения Оби. Много и различной рыбы водится в реках, стекающих с алтайских гор. Эти реки представляют мощную энергетическую базу.

У жителей европейской части нашей страны еще сохранились давно устаревшие представления об отсталости Сибири. «Была раньше Сибирь каторжная, необ'ятный край необ'ятного горя, край кандалов и смертей. Сейчас есть обновленная колхозная земля — Сибирь советская, край социалистического созидания», — писал еще в 1935 году великий русский писатель Алексей Максимович Горький.

От плодороднейшей Кулундинской степи до снежных вершин Чуйских Альп — всюду на Алтае кипит радостный, творческий труд, изо дня в день рождающий новое. В прошлом захолустная окраина Российской империи, бывшая царская вотчина — Алтай за годы советской власти неузнаваемо преобразился, сделав такие гигантские шаги вперед, какие возможны только в социалистическом обществе.

Великие социалистические преобразования видишь на Алтае во всем — в экономике, в культуре, в быту. Представьте себе поднявшиеся в небо новые фабричные трубы, корпуса заводских цехов и серые башни элеваторов, необозримые поля крупных колхозов, которые обслуживают 200 машинно-тракторных станций, тучные стада животноводческих ферм, колхозные села, куда пришло электричество и радио, где имеются школы и клубы, кинотеатры и библиотеки — таков преображенный советский Алтай.

Далеко за Уралом можно встретить продукцию его заводов и фабрик. На площадках великих строек коммунизма работают гигантские экскаваторы и мощные автомашины-самосвалы, на которых установлены барнаульские дизельмоторы. Предприятия Барнаула выпускают также паровые котлы, механические прессы, радиотрансляционные установки, станки, различную аппаратуру, добротные ткани и многое другое.

Мощные гусеничные тракторы марки АТЗ, пятикорпусные плуги и автотракторное электрооборудование — эта продукция рубцовских заводов идет во все концы страны. Новый город в степи — Рубцовск стал центром сельскохозяйственного машиностроения Западной Сибири.

Еще совсем недавно Южно-Сибирская магистраль существовала лишь на кальке, в чертежах строителей. Сегодня мощные гудки паровозов услышали колхозники ряда глубинных районов. Уже недалек день, когда стальные нити рельсов соединят новые железные дороги Сталинск — Барнаул и Кулунда — Барнаул.

Изменилась география и сельского хозяйства Алтая. Вооруженные техникой и передовой мичуринской наукой, колхозные люди властно вмешались в жизнь окружающей их природы и заставили ее еще лучше, еще полнее служить делу обновления и развития родного края.

Алтайский край называют жемчужиной колхозной Сибири, восточной житницей страны. Колхозы края ежегодно засыпают в закрома Родины десятки миллионов пудов хлеба. Алтайские колхозники научились выращивать и многие другие культуры, о которых в прошлом в здешних местах и не думали. 500 центнеров сахарной свеклы, 50 центнеров махорки с гектара, обильные урожаи льна, конопли, бахчевых культур и разных овощей сейчас — обыденное явление.

Основной же сельскохозяйственной культурой в крае продолжает оставаться яровая пшеница, которая по содержанию белков считается одной из лучших в мире. Посевная площадь ее в крае составляет одиннадцатую часть всех посевов пшеницы в стране и пятую часть посевов уральских и восточных районов. Оплодотворенная колхозным трудом, алтайская земля дает богатую жатву. Родина прославленного ефремовского движения — Алтай держит самые высокие рекорды по урожайности яровой пшеницы, являющейся важнейшей продовольственной культурой.

Край высокосортных золотых пшениц — Алтай в то же время является краем развитого маслоделия и тонкорунного овцеводства. Здесь выведена новая порода мериносовых овец — «Алтайская тонкорунная», которая по своим качествам превосходит асканийских и кавказских, не говоря уже об американских рамбулье. Успешно идут работы по созданию новой породы алтайского обильно-жирномолочного скота.

Мечты одиночек-энтузиастов о разведении на Алтае фруктовых садов до революции считались в Сибири беспочвенной фантазией. Плодово-ягодное садоводство на Алтае сейчас — не экспериментальная редкость, а широкая отрасль колхозного производства. Созданные мичуринскими методами новые морозоустойчивые сорта плодовых деревьев нашли себе место на сотнях гектарах колхозных садов. О них пишет местный поэт:

Здесь, где всем богаты недра
Нашей северной земли,
По соседству с диким кедром
Нежно вишни зацвели.
И под осень видел здесь я,
Как на лозах, солнцу рад,
Ягод смуглое созвездье
Поднимает виноград.

Солнечных дней и тепла летом в крае бывает столько же, сколько и на Кубани.

Фруктовые сады, мощные полезащитные лесополосы смягчили алтайский климат. Вокруг лесных полос улучшился растительный покров, большие площади пахотного клина занимают посевы трав, в степи появились яркие цветы разных раскрасок. Даже в степной Кулунде самая молодая отрасль сельского хозяйства — колхозное пчеловодство дает сейчас высокие медосборы.

...Когда-то переселенцы на Алтай ехали сюда в поисках крестьянского счастья. И среди местных жителей бытовала легенда о «Беловодье» — «праведной земле», где текут «молочные реки с кисельными берегами». Но в богатейшем крае до революции все богатства были закрыты для крестьян.

Жители целых алтайских деревень бросали «кабинетские земли», принадлежавшие коронованному помещику России, и уходили искать таинственное «Беловодье».

Лишь в наше, советское время, руководимые партией Ленина — Сталина, трудящиеся Алтая нашли «Беловодье». И вовсе не у призрачных морей оказался этот счастливый край, а в собственном доме, у себя в колхозном селе, в великой стране социализма.

Гр. ПАВЛОВ.

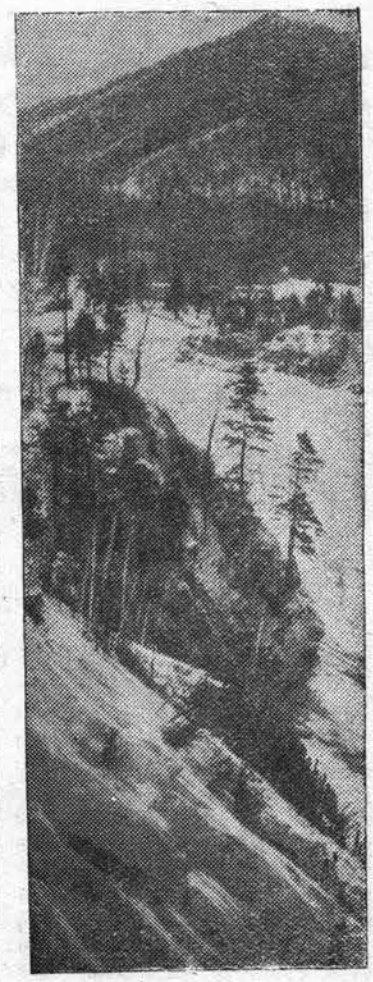

Предгорье Алтая.

Цифры и факты

В нашем крае на средства государственного бюджета содержится свыше 400 сельских клубов, свыше 600 изб-читален, 77 районных и городских Домов культуры.

В городах и селах действует 160 стационарных киноустановок и 287 кинопередвижек.

* * *

27 техникумов Алтая готовят специалистов различных отраслей хозяйства и культуры.

В крае шесть высших учебных заведений — институт сельскохозяйственного машиностроения, сельскохозяйственный, педагогический и три учительских института и тысячи школ.

* * *

На алтайских заводах выпускаются мощные энергетические котлы, металлорежущие станки, механические прессы, железнодорожные вагоны, тракторы, тракторные плуги и многое другое оборудование для нужд народного хозяйства.

* * *

В колхозах и совхозах края ежегодно растет поголовье скота. Например, крупного рогатого скота в колхозах по сравнению с 1947 годом стало больше в полтора раза. Поголовье свиней в колхозах увеличилось почти в три раза.

* * *

Широкая механизация полеводства дала возможность значительно расширить посевные площади. По сравнению с 1947 годом посевная площадь в колхозах и совхозах края возросла почти в полтора раза. Мощность тракторного парка с 1947 по 1951 год увеличилась на одну треть.

* * *

Огромные резервы таит в себе возделывание картофеля в нашем крае. В колхозе имени Ворошилова, Солонешенского района, в 1950 году на отдельных участках был получен урожай картофеля по 900 центнеров с гектара.

* * *

За годы послевоенной пятилетки на Алтае значительно расширились свекловичные плантации. Колхозники получают высокие урожаи сахарной свеклы. В прошлом году на землях Бийского свеклосовхоза получен урожай сахарной свеклы от 400 до 508 центнеров с гектара.

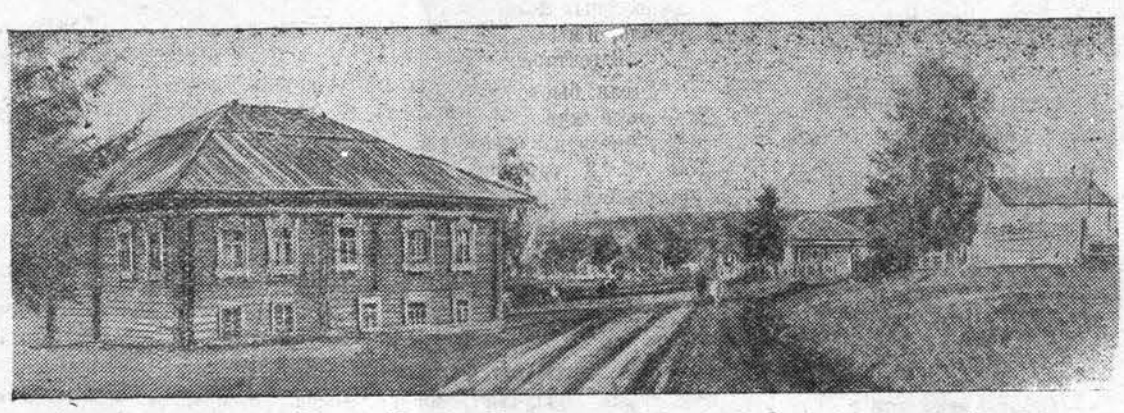

Семье переселенца Семена Ильича Тюмина, приехавшего в нынешнем году на Алтай из деревни Софино, Салтыковского района, Пензенской области, и поселившегося в колхозе «Победа», Залесовского района, колхозники предоставили хороший жилой дом.

На снимке: на переднем плане дом, в котором поселилась семья **С. И. Тюмина.**

ЖДЕМ ВАС, ДОРОГИЕ ТОВАРИЩИ-ПЕРЕСЕЛЕНЦЫ!

★ ★★★ ★

Привольно жить на Алтае

На Алтай со своей семьей я приехал двенадцать лет назад из Винницкой области, Украинской ССР. Мне казалось, что едем мы неведомо куда, в глухой и необжитый край. Но стоило только вступить на алтайскую землю, как все мои мрачные думы рассеялись. Здесь я увидел крупные фабрики и заводы, богатые совхозы и колхозы, на полях которых работают многочисленные тракторы и комбайны.

Климат в Быстроистокском районе, где я живу, настолько умеренный, что здесь прекрасно растут и плодоносят фруктовые деревья. В колхозных садах ежегодно собирают много яблок, вишни, крыжовника, малины и смородины, и от продажи их артели получают большие денежные доходы.

Работаю я комбайнером. На заработки не обижаюсь. В прошлом году получил хлеба 120 пудов и нынче заработаю не меньше. Имею свой дом, корову, свинью, кур и уток. Хлеба, овощей и картофеля для моей семьи хватает с избытком.

Тот, кто переселится к нам в Быстроистокский район, не пожалеет об этом. У нас есть, где приложить руки, развернуть свои способности.

Добро пожаловать к нам, дорогие колхозники-переселенцы. Привольно жить на Алтае!

Комбайнер С. МАЙСТРУК.

Живем в достатке

В Краюшкинский район, Алтайского края, я приехала в 1951 году. Мне предоставлялся большой выбор колхозов, где бы я пожелала, там бы и могла поселиться. Первые дни я даже растерялась: колхозы все один другого богаче, много пашни, лугов и лесов. И вот я решила поселиться в колхозе имени Ворошилова. Колхозники встретили меня, как долгожданную родную гостью. Мне предоставили просторный и уютный дом. Дали почетную работу на свиноводческой ферме. Доходы и достатки моей семьи растут с каждым днем. На такую заботу колхозников я отвечаю своим отличным трудом.

В нашем колхозе требуется много трудовых рук, так как артель имеет много пахотной земли, леса и высокоразвитое животноводство, которое дает большие доходы.

Через нашу краевую газету «Алтайская правда» я обращаюсь к вам, мои дорогие земляки, с призывом: приезжайте на Алтай, в наш колхоз, и вы об этом не пожалеете.

Елена НИКИТИНА,
свинарка колхоза имени Ворошилова, Краюшкинского района.

Переселенец С. И. Тюмин, работающий в колхозе «Победа», Залесовского района, получил авансом на свои заработанные трудодни свыше 20 пудов хлеба.

На снимке: С. И. Тюмин погружает полученное зерно на подводы. Справа — бухгалтер колхоза **А. И. Носкова.**

Будем вместе трудиться на благо Родины

Письмо колхозников сельхозартели имени Сталина, Сорокинского района

Наша сельскохозяйственная артель имени Сталина, Сорокинского района, так же, как и сотни колхозов нашего края, аккуратным выполнением своих обязательств перед государством, успешным развитием общественного хозяйства вносит ценный вклад в дело дальнейшего укрепления могущества социалистической Отчизны.

В наш Сорокинский район ожидается в этом году прибытие переселенцев. Этому от души рады все колхозники. Наше артельное хозяйство большое, и люди нужны.

Тех, кто собирается приехать к нам в район, хочется хотя бы коротко познакомить с условиями жизни и работы в наших колхозах. Взять, например, нашу сельскохозяйственную артель имени Сталина. Расположена она в лесной местности, есть река и озера. Главные отрасли артельного хозяйства — это полеводство и животноводство. За колхозом закреплено на вечное пользование 13.500 гектаров земель. Под лесами нашей артели занято 518 гектаров, под сенокосами 1744 гектара, прочих угодий — 804 гектара, под пашни отведено 8624 гектара, из них в обработке находится только 4800 гектаров. Можно было бы обрабатывать всю землю, да рабочей силы нехватает.

Развивается у нас и животноводство. Мы имеем пять животноводческих ферм. В них 549 голов крупного рогатого скота, 893 овцы, 340 свиней. Есть 1057 голов птицы и 166 ульев пчел.

С каждым годом увеличивается поголовье и улучшается породность скота, расширяются посевные площади и поднимается урожайность полей, растут колхозные доходы, улучшается благосостояние колхозников. В этом году члены артели получат около трех килограммов хлеба на трудодень. Уже сейчас авансом многие колхозники получили по 50 и более пудов зерна. Колхозник Сергей Юдин получил хлеба 55 пудов, колхозник Куманеев — 54 пуда, а ведь мы пока выдавали только аванс по одному килограмму на трудодень. Кроме того, на трудодни мы выдаем мед, молоко, овощи, корма для скота, деньги.

Исключительно велики перспективы дальнейшего развития хозяйства колхоза. Мы намечаем в широких размерах продолжать механизацию животноводческих ферм, намечаем дополнительное строительство животноводческих помещений.

Но чтобы еще лучше использовать богатые возможности, имеющиеся в нашем колхозе, нам нужны дополнительные рабочие руки. Мы с нетерпением ждем приезда в артель колхозников-переселенцев. Для них мы подготовим хорошие дома, окажем переселенцам всемерную помощь в их хозяйственном устройстве.

Дорогие товарищи колхозники, переселяйтесь к нам на Алтай. С большой радостью примем вас в свою дружную колхозную семью.

По поручению колхозников сельхозартели имени Сталина письмо подписали:

А. МАНЕЕВА, П. ОСТАПЕНКО, С. ЮДИН, И. СЕДОВ, К. БАУНИН, Н. ЛОЖИН, Н. ГЛАДКОВА и другие колхозники.

Растет и крепнет артельное хозяйство

В двух километрах от быстрой сибирской реки Нени расположилось, утопая в зелени деревьев, село Кедровка. Сюда в 1929 году со своей семьей я приехал из деревни Вязовка, Литвинского района, Пензенской области, и вступил в колхоз имени Молотова.

В центре села Кедровка сейчас расположены большие и красивые здания: контора нашего колхоза, сельский Совет, семилетняя школа, клуб, фельдшерско-акушерский пункт, магазин и другие сельские учреждения.

До 1950 года в нашем селе было восемь сельскохозяйственных артелей, которые в ноябре прошлого года об'единились в один колхоз, чтобы общими усилиями добиваться новых успехов в колхозной жизни. И не ошиблись. Уже теперь наш колхоз намного изменился. Построена и работает электростанция, в квартирах колхозников вместо керосиновых ламп светятся электрические лампочки. Электричеством приводится в действие зерносушилка.

Обширны поля нашей артели. За колхозом закреплено навечно 6898 гектаров плодородной земли. Под лесами занято 3343 гектара. Здесь вы встретите вечно зеленую пихту, ель, сосну, кудрявую березу, черемуху, рябину и калину. В лесах колхозники ежегодно собирают большое количество черемухи, черной и красной смородины, малины и брусники. Много в лесах разных грибов.

Из года в год растут у нас посевные площади. В нынешнем году было посеяно 1062 гектара пшеницы, 268 гектаров овса, 41 гектар ячменя, 12 гектаров проса, 62 гектара льна и конопли, 9 гектаров кормовых культур, большое количество многолетних трав. Колхоз успешно закончил уборку урожая, полностью выполнил план хлебосдачи государству, засыпал семенные и фуражные фонды. Намного больше, чем в прошлом году, выдали авансом зерна на трудодни колхозникам.

Быстро пошло в гору и общественное животноводство. Колхоз имеет 196 лошадей, 237 голов крупного рогатого скота, 380 овец, 89 свиней, много птицы. Есть пасека, имеющая 117 пчелосемей.

Скот обеспечен хорошими животноводческими помещениями. В этом году мы закончили строительство типового коровника на 126 голов. Начато строительство свинарника на 86 голов. Перспективным планом на 1952 год предусмотрено строительство типового телятника и птичника. Будем строить зернохранилище, дегтярный, известковый и кирпичный заводы, новые квартиры для колхозников.

С ростом полеводства и животноводства выросли и денежные доходы колхоза. Только от сдачи государству льна-долгунца получены десятки тысяч рублей дохода. Большой денежный доход имеем и от колхозного плодово-ягодного сада.

Растет и техническая оснащенность артели. Сейчас мы имеем два трактора, жатки, сенокосилки, автомашину, мощную пилораму. Устанавливаем новую, более мощную турбину на электростанции, что позволит колхозу в ближайшее время механизировать все трудоемкие работы как в полеводстве, так и в животноводстве.

Колхоз имеет большой пруд, в котором водится много рыбы: щуки, налима, серебристого карася, линя и чебака.

Вместе с ростом общественного богатства колхоза повышается и благосостояние колхозников, растет культура села. Колхоз имеет свой прекрасный клуб, школу, радиоузел, обслуживающий всех жителей села.

Богатые возможности, которые мы имеем в нашей артели, полностью еще не используются потому, что нехватает у нас рабочих рук. Я обращаюсь к колхозникам-переселенцам: приезжайте в наше село Кедровка, Ельцовского района, на постоянное жительство. Будем вместе трудиться на благо нашей Родины, строить еще более культурную и зажиточную жизнь в колхозной деревне. Мы подготовим для вас жилые дома, окажем вам всевозможную помощь в хозяйственном устройстве на новом месте.

И. АРИСКИН,
председатель колхоза имени Молотова, Ельцовского района.

Колхоз «Победа», Залесовского района, полностью электрифицирован, имеет свой радиоузел.

На снимке: в колхозном радиоузле. Радистка **Степанида Ивановна Носкова** ведет очередную радиопередачу для **колхозников.**

Мне оказали большую помощь

Живя в Чувашской АССР, я слышал много рассказов о суровой сибирской зиме. Эти рассказы так были страшны, что, казалось, жить в Сибири невозможно. Когда же в 1940 году я приехал в Косихинский район и прожил здесь около года, то убедился, что ранее слышанные рассказы являются сплошным вымыслом. Климат на Алтае мягкий, огромны здесь природные богатства: много пахотных земель, обширны пастбища, богаты леса.

Колхоз «Новый мир», членом которого я стал по приезде, оказал мне большую помощь в приобретении дома, скота и домашнего инвентаря. Словом, встретили меня хорошо.

Наша сельскохозяйственная артель «Новый мир» средней величины, но в ее пользовании находится 6177 гектаров плодороднейшей земли, из которой 2315 гектаров можно использовать под посевы зерновых культур. Но трудоспособных колхозников в артели мало, и мы только обрабатываем 1640 гектаров.

В артели быстрыми темпами развивается животноводство. Сейчас мы имеем на ферме больше 1000 голов крупного рогатого скота, свиней и овец, 1776 голов птицы, а имеющиеся сенокосные угодья и пастбища позволяют нам утроить поголовье скота.

Добро пожаловать, дорогие переселенцы, в наш колхоз. Будем вместе развивать наше сельское хозяйство и заживем счастливой колхозной жизнью.

П. ГЕРАСИМОВ,
колхозник сельхозартели «Новый мир», Косихинского района.

Вспашка зяби в колхозе «Победа», Залесовского района.

КОЛХОЗНИКАМ ЕСТЬ ГДЕ ОТДОХНУТЬ

Хлеборобы Троицкого района умеют не только хорошо работать, но и культурно отдыхать. Они слушают лекции, доклады, концерты художественной самодеятельности, смотрят кинофильмы, читают книги. Для этого в каждом колхозном селе района созданы все условия.

Только в этом году силами художественной самодеятельности в колхозах дано 160 спектаклей и концертов. В репертуар сельской самодеятельности вошли такие пьесы, как «Калиновая роща» Корнейчука, «Васса Железнова» М. Горького, «Любовь Яровая» Тренева, «В степях Украины» Корнейчука, «Голос Америки» Лавренева, «Горячий день» Кравченко и другие. В каждом колхозном селе имеются свои кружки художественной самодеятельности, они работают при клубах и избах-читальнях.

В районе организованы и работают 14 лекторских об'единений. За 6 месяцев текущего года лекторами районного отделения общества по распространению научных и политических знаний прочитано колхозникам 309 лекций.

Районный Дом культуры имеет большой коллектив художественной самодеятельности и свое отделение кинофикации. Кинопередвижки всегда находятся в колхозах.

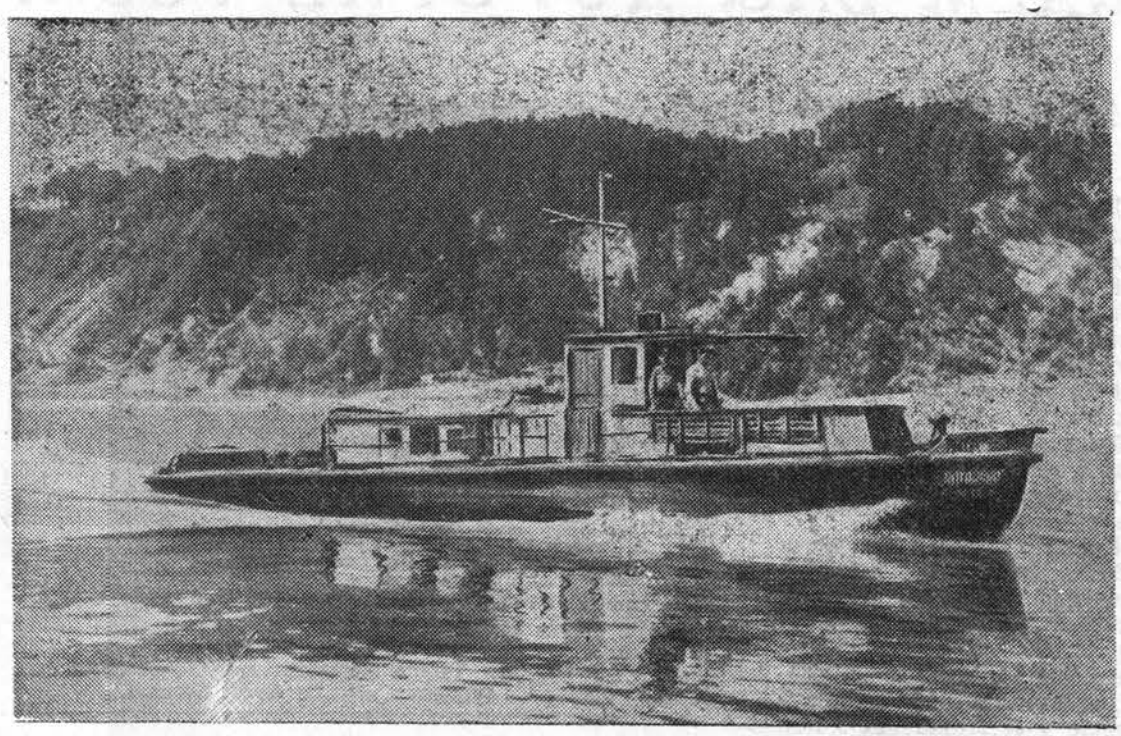

Многоводная сибирская река Обь.

Строительство в артели

На правом берегу реки Чарыш, недалеко от районного центра — села Усть-Калманка, расположен колхоз «Пролетарская победа». Эта артель из года в год растет и развивается, улучшается благосостояние колхозников. Достаточно сказать, что в прошлом году выдано колхозникам на трудодни по 2,5 килограмма хлеба и по 2 рубля 90 копеек деньгами.

1951 год является последним годом выполнения плана развития общественного продуктивного животноводства. Колхоз его полностью выполнит. Для скота готовится теплая зимовка.

Строительство в колхозе идет ежегодно. Особенно широкий размах оно приняло в этом году. За зимний сезон здесь подготовили достаточное количество леса и доставили его на территорию колхоза.

Сейчас полным ходом идет строительство типового свинарника, стены которого каменные, внутренние столбы из цемента. Такое прочное помещение будет сдано в эксплуатацию к 20 сентября. Находится в стадии строительства также скотный двор, стены которого глинобитные. Этот двор рассчитан на 100 голов крупного рогатого скота.

На строительстве широко развернулась борьба за досрочное окончание построек, большинство которых уже готово. Так, например, готовы к зимовке две типовые конюшни на 40 голов каждая, птичник на 3000 голов.

Ремонтируются и расширяются животноводческие помещения, построенные раньше. Так, в этом году расширен телятник, который вместит весь приплод 1951—1952 года.

В прошлом году построили водяную мельницу. В этом году сдали в эксплуатацию 3 деревянных дома колхозникам.

Усть-Калманский район.

Новый радиоузел в колхозе

На днях в колхозе «Новая заря», Шарчинского района, начал работать радиоузел. Колхозники ежедневно теперь слушают передачи из Москвы, Новосибирска и Барнаула.

Сейчас уже здесь работают 70 репродукторов. В ближайшие дни радиоточки будут установлены и в остальных домах. Колхозники артели приняли горячее участие в строительстве радиоузла. Обслуживание радиоузла колхозники доверили комсомольцу А. Летуеву, хорошо освоившему новую специальность.

Природные богатства Солтона

Солтонский район, Алтайского края, окружен территориями, богатыми различными полезными ископаемыми. На севере — Кузнецкий каменноугольный бассейн, на востоке и юго-востоке—Горная Шория с железорудными месторождениями, на западе—степи с залежами кварцевых песков. На юге—алтайские горы и на северо-западе — древний Салаирский кряж с рудами ценных металлов.

Что же таится в недрах Солтонского района? Здесь имеется железная руда, бурые угли и качественные глины. Ученые доказывают, что много десятков миллионов лет назад современное водораздельное пространство рек Неня и Чумыш представляло собой котловину, окруженную высокими в то время горами Шории и Салаира. С этих гор мощные реки сносили обломки камней, песок и глину, которые постепенно заполняли котловину, а сами горы постепенно разрушались, становились низкими. Таким образом, создалась почти равнинная местность, на которой во множестве озер и болот накапливались озерно-болотные железные руды и торфы, превратившиеся со временем в бурый уголь.

В еще более древних породах, которые сгладили дно котловины и которые ныне можно наблюдать в виде каменных обрывов на берегах Чумыша и Нени, также имеются различные полезные ископаемые.

Солтонский район имеет большое будущее. Богатство, таившееся в его недрах, перестает быть тайной для советских людей.

В. РУТКЕВИЧ.

Доходная отрасль

Алтай является единственной сырьевой базой по хмелеводству для всей Сибири, Дальнего Востока и средне-азиатских республик. Все плантации хмеля сосредоточены в основном в восточных районах Алтая. Отдельные хмелеводческие бригады колхозов в прошлом году за перевыполнение плана урожайности хмеля получили в счет дополнительной оплаты десятки тысяч рублей.

В колхозном саду

Прозрачное утро. Осеннее солнце медленно плывет над полями, блестит росою на луговой отаве, поднимает рыжие головы подсолнухов.

Нынче поутру, как вот уже три года подряд, в саду хлопочет садовод колхоза Николай Овчинников. Он собирает наливные пахучие яблоки.

Плодово-ягодный сад в колхозе «Ленинизм», Тальменского района, заложен в 1949 году. Вначале он занимал площадь немногим более трех гектаров. Умелыми руками колхозников были заботливо высажены саженцы яблони, вишни, сливы, малины, смородины, крыжовника, черноплодной рябины, крупноплодной земляники и другие. Многих пород в саду имеется несколько сортов.

Николай Яковлевич ввел немало новинок в своем саду. О них знает все село. Люди гордятся новшествами в садовой бригаде.

Уже в прошлом году в саду был снят первый урожай ягод малины, смородины, вишни, крыжовника и крупноплодной земляники. В этом году новый сад дал более высокий урожай и значительно увеличил доход колхозников. Особенно высокий урожай был вишни.

Весь колхоз радуется новым успехам. Колхозники воочию убедились, как доходно садоводство. Жизнь становится все богаче и богаче, колхозники будут получать на свои трудодни много фруктов, ягод.

Еще зимой текущего года по инициативе колхозников был поставлен на обсуждение общего собрания членов артели вопрос о расширении площади сада. И общее собрание поддержало это ценное предложение. В этом году одни яблони будут занимать площадь не менее пяти гектаров, площадь в два гектара будет занимать смородина, полтора гектара — крыжовник, три гектара — малина, один гектар — крупноплодная земляника и полтора гектара — черноплодная рябина.

Приступая к закладке сада колхоз держал связь с научными учреждениями Сибири. По предложению доктора сельхозяук, лауреата Сталинской премии М. А. Лисавенко с целью изучения поведения растений в условиях данной местности в саду создан коллекционный участок сортов плодово-ягодных насаждений. Размножаться будут только те сорта, которые зарекомендуют себя положительно.

Сад обнесен двухрядной живой изгородью — саженцами тальника и акации. Кроме этого, будет заложена защитная пятирядная полоса. На ней высадим саженцы клена, ясеня, ирги и сосны. Весной этого года были созданы кулисные полосы из подсолнуха.

В колхозе также имеется конкурсный участок, созданный для испытания новых сортов плодово-ягодных растений, ведется селекционная работа. Уже имеются яблони, смородина и крыжовник, полученные из семян гибрида.

Каждый год на площади сада высаживаются тысячи растений малины, много яблонь и земляники.

В этом году правление колхоза решило на территории сада выстроить колхозный дом отдыха на десять мест. В течение года в нем отдохнет более ста колхозников.

В этом году колхоз «Ленинизм» оказал помощь фруктовыми саженцами соседнему колхозу «Балтиец» и другим колхозам.

Счастливая осень пришла в колхозный сад. Эта осень принесла изобилие, новые богатства, добытые руками скромных советских людей, незаметно творящих большие дела.

И. ЕФИМОВ.

Сбор урожая в колхозном саду.

Ответственный редактор К. А. ЗАХАРОВ.

АГ 40846. г. Барнаул, тип. изд-ва «Алтайская правда» Тираж 3000 экз.