Год издания XXXII. ПРОЛЕТАРИИ ВСЕХ СТРАН, СОЕДИНЯЙТЕСЬ!

АЛТАЙСКАЯ ПРАВДА

Орган Алтайского краевого, Барнаульского городского комитетов ВКП(б) и краевого Совета депутатов трудящихся

№ 191 (8950) | Среда, 15 августа 1951 года | ЦЕНА 20 КОП.

Укреплять и воспитывать руководящие кадры колхозов

Наша страна под руководством большевистской партии добилась выдающихся успехов в развитии социалистического сельского хозяйства. В результате помощи, оказанной колхозам, МТС и совхозам со стороны государства, активности тружеников колхозной деревни за годы послевоенной пятилетки ликвидированы тяжелые последствия войны и достигнут новый мощный под'ем всех отраслей сельского хозяйства.

Довоенный уровень производства основных сельскохозяйственных культур и развития поголовья скота превзойден в значительных размерах. Выросло и еще более окрепло общественное хозяйство колхозов, повысилась техническая оснащенность колхозной деревни, пополнились ряды кадров социалистического земледелия.

Усилиями партии и правительства, всего советского крестьянства в колхозах, МТС и совхозах созданы условия для успешного решения главной задачи в области сельского хозяйства — дальнейшего значительного повышения урожайности всех сельскохозяйственных культур, быстрого увеличения общественного поголовья скота при одновременном значительном росте его продуктивности.

В системе мер, обеспечивающих новый мощный под'ем производительных сил социалистического сельского хозяйства, важное значение имеет об'единение мелких колхозов в крупные сельскохозяйственные артели. Многолетний опыт колхозного производства показал, что наиболее успешно развивается общественное хозяйство крупных колхозов, имеющих значительные преимущества перед мелкими колхозами.

Дальнейшее повышение урожайности сельскохозяйственных культур, всемерное развитие общественного животноводства и повышение его продуктивности требуют от партийных и советских организаций, Министерства сельского хозяйства СССР, Министерства хлопководства СССР значительного улучшения работы по укреплению руководящих кадров колхозов и особенно укреплению состава председателей колхозов, прежде всего путем подбора и выдвижения на руководящую работу специалистов с высшим и средним сельскохозяйственным образованием.

Практика показывает, что умелый подбор специалистов на руководящую колхозную работу положительно сказывается на всей деятельности колхозов. Многие специалисты, избранные председателями колхозов, успешно применили свои знания в практике колхозного строительства, организовали хозяйство на основе передовой советской агрономической науки, широко внедрили механизацию и в короткий срок достигли больших успехов в развитии общественного хозяйства. Крупнейшим в Ставропольском крае колхозом имени Сталина руководит коммунист т. Лыскин, имеющий высшее сельскохозяйственное образование. В колхозе благодаря высокой культуре земледелия колхозники получают обильные урожаи. В нынешнем году с площади в девять тысяч гектаров здесь сняли по 120 пудов зерна с гектара. Колхоз увеличил поголовье скота на фермах, обзавелся птицей, рыбным хозяйством, развернул огромное строительство хозяйственных помещений и подсобных предприятий. Годовой доход колхоза превысил сейчас пять миллионов рублей.

Колхозы, возглавляемые толковыми специалистами и опытными практиками, наиболее полно используют имеющиеся внутренние резервы, широко применяют новейшие достижения науки и колхозной практики, быстро достигают успехов в развитии общественного хозяйства. Специалисты, как правило, идут на работу в колхозы с большим желанием. Воспитанные в советских учебных заведениях, преданные делу партии Ленина—Сталина, они стремятся отдать все свои силы и знания строительству коммунизма.

Товарищ Сталин указывает, что в условиях колхозного строя центр тяжести ответственности за ведение хозяйства переместился на руководство колхоза, на руководящее ядро колхоза.

Руководитель колхоза должен обладать глубокими знаниями и организаторскими навыками. Председатель колхоза — человек, облеченный доверием всех членов артели. Ему вверено большое и разностороннее хозяйство, основанное на современной сельскохозяйственной технике и передовой агрономической науке. Чтобы успешно руководить таким хозяйством, нужно строго блюсти интересы государства, везде и во всем проводить в жизнь указания партии и правительства, стоять на страже основного закона колхозной жизни — Устава сельскохозяйственной артели.

Подбор и выдвижение специалистов сельского хозяйства на руководящие посты в колхозы требуют от партийных организаций большой и кропотливой работы. Для того, чтобы рекомендовать агронома или зоотехника на пост председателя колхоза, следует хорошо и всесторонне изучить его, знать его сильные и слабые стороны. Специалистам, избранным председателями колхозов, партийные, советские, сельскохозяйственные органы должны оказывать повседневную помощь в работе.

Как показывают факты, некоторые местные партийные и советские органы медленно проводят работу по подбору и выдвижению на должности председателей колхозов специалистов со средним и высшим образованием. Особенно неудовлетворительно организовано это дело в Казахской и Белорусской ССР, Алтайском и Красноярском краях, Саратовской, Иркутской и ряде других областей, краев и республик. В Казахстане, например, насчитывается почти девять тысяч специалистов системы Министерства сельского хозяйства, а на пост председателей колхозов выдвинуто только 217 человек. В Белоруссии из восьми тысяч специалистов избрано председателями колхозов лишь 287, в Красноярском крае из 2.638 специалистов работают председателями колхозов только 25 человек. Не везде обеспечено комплектование курсов по переподготовке специалистов сельского хозяйства для использования их в качестве председателей колхозов.

Многие руководители местных партийных и советских органов вместо повседневной работы по укреплению состава председателей колхозов специалистами пошли по наиболее легкому пути. Они послали в колхозы практиков, которые в ряде случаев не имеют необходимой подготовки и опыта работы в сельском хозяйстве. Нередко на посты председателей колхозов рекомендуются работники, не знающие сельского хозяйства и не способные обеспечить руководство крупным колхозным производством.

Большая ответственность за подбор колхозных кадров ложится на работников сельскохозяйственных органов. Надо отметить, что Министерство сельского хозяйства СССР и Министерство хлопководства СССР плохо занимаются делом укрепления руководящих кадров колхозов, не оказывают необходимой помощи своим местным органам в решении этой важнейшей задачи. Вместо того, чтобы помогать местным партийным органам в работе по отбору специалистов для укрепления состава председателей колхозов, некоторые руководящие работники министерств и ведомств по существу чинят препятствия в этом деле, запрещают отпускать с работы агрономов, зоотехников и других специалистов, из'явивших желание пойти на руководящую работу в колхозы.

Местные партийные, советские и сельскохозяйственные органы обязаны принять неотложные меры к усилению работы по подбору и выдвижению на должности председателей колхозов проверенных в политическом и деловом отношении специалистов с высшим и средним сельскохозяйственным образованием. Необходимо также в кратчайший срок закончить отбор кандидатов на курсы переподготовки специалистов, чтобы создать резерв кадров для выдвижения в качестве председателей колхозов.

Колхозные кадры — золотой фонд советской деревни. Правильный подбор и воспитание кадров — одно из важнейших условий успешной борьбы за дальнейший расцвет социалистического сельского хозяйства.

(Передовая «Правды» за 13 августа).

Рапорты товарищу И. В. Сталину

В рапортах на имя товарища **И. В. Сталина**, опубликованных в центральной печати, сообщается:

Колхозы и совхозы **Северо-Осетинской АССР** досрочно выполнили государственный план хлебозаготовок (без кукурузы и риса) на 102,3 процента. План заготовок пшеницы выполнен на 118,6 процента. В этом году колхозы и совхозы республики сдали государству хлеба на 800 тысяч пудов, в том числе пшеницы на 531 тысячу пудов больше, чем на эту дату в 1950 году.

Колхозники и колхозницы, работники МТС и совхозов **Ворошиловградской области** Украинской ССР досрочно, на 20 дней раньше прошлого года, выполнили государственный план хлебозаготовок из урожая 1951 года (без кукурузы и проса). Уборка урожая и хлебозаготовки в этом году проведены более организованно, что позволило колхозам и совхозам области сдать государству хлеба на 8 миллионов 315 тысяч пудов, а ценнейшей продовольственной культуры — пшеницы на 8 миллионов 305 тысяч пудов больше, чем в 1950 году.

Сдача хлеба государству колхозами по врученным счетам за работы МТС продолжается.

Выполним план хлебозаготовок в августе!

Шоферы, возчики зерна! Повышайте темпы отгрузки хлеба государству!

★

15 августа. ДНЕВНИК УБОРКИ и хлебозаготовок

БЫСТРЕЕ ВЫВОЗИТЬ ЗЕРНО С ТОКОВ

По большакам и проселкам Алтая к элеваторам мчатся автомашины с зерном нового урожая. Много хлеба везут и колхозные транспортники. Большие обязанности возложены сейчас на шоферов и возчиков зерна. От их работы во многом зависят темпы сдачи хлеба государству.

Большинство водителей автомашин и возчиков трудятся в эти дни по-стахановски, делают все для того, чтобы родной Алтай выполнил план хлебозаготовок в августе. Пример самоотверженного труда показывает шофер Овчинниковской автороты Союззаготтранса А. Карапоткин. Ежедневно отгружая с токов колхоза имени Буденного, Косихинского района, по 200—240 центнеров хлеба, он выработал с 1 по 10 августа 4000 тоннокилометров.

Такие стахановцы есть в каждой автороте, в каждой автобазе. Необходимо как можно шире распространить их опыт, сделать его достоянием всех водителей автомашин. Каждый шофер, каждый возчик зерна должен трудиться в эти дни высокопроизводительно.

Руководители автохозяйств обязаны принять все меры к тому, чтобы круто повысить темпы вывозки зерна. В ряде районов на колхозных и совхозных токах лежит много хлеба. Такое положение нетерпимо. Большие скопления зерна на токах, задержка с вывозом хлеба на государственные ссыпные пункты неминуемо приводят к потерям. Не задерживать отгрузку хлеба с токов, добиться выполнения плана хлебозаготовок в августе — такова задача всех командиров авторот и автовзводов, начальников автобаз, шоферов, бригадиров транспортных бригад, колхозных транспортников.

Нужно убрать все препятствия с пути водителей, стремящихся ускорить отгрузку зерна, обеспечить досрочное выполнение плана хлебозаготовок.

За скоростные рейсы шоферов и транспортных бригад! За перевыполнение заданий на отгрузке зерна каждую пятидневку, каждый день!

Теряют по центнеру на гектаре

Хороший урожай зерновых и технических культур вырастил колхоз имени Сталина, Табунского района. Правление артели должно было принять все меры к тому, чтобы во-время и без потерь провести уборку.

К сожалению, уборку здесь начали с большим опозданием и неорганизованно. В третьей полеводческой бригаде давно созрела пшеница на площади 200 гектаров. Золотыми волнами колышется она на ветру, зерно уже осыпается. По приблизительным подсчетам потери от осыпания составляют не менее, чем по центнеру на гектар.

Не заботится о сохранении урожая и бригадир первой полеводческой бригады тов. Колупаев. Семенная пшеница на площади 270 гектаров здесь также перестояла, но уборка ее до сих пор не начата.

Большие потери урожая от осыпания на корню допущены и во второй полеводческой бригаде. Однако это не вызывает никакой тревоги ни у председателя колхоза тов. Захлевного, ни у директора Табунской МТС тов. Солодова.

Заранее предвидя потери урожая при уборке, председатель колхоза Захлевный стал на антигосударственный путь. При определении урожайности он занизил ее на два центнера с гектара.

Н. МАКШЕЕВ,
инспектор Славгородской межрайонной госинспекции по определению урожайности.

Табунский район.

Поможем быстро убрать урожай

Беседа с председателем исполкома Рубцовского городского Совета депутатов трудящихся И. П. Сидоренко

Коллективы рабочих и служащих предприятий и учреждений нашего города, как и члены их семей, ежегодно помогают в уборке урожая колхозам и совхозам не только Рубцовского, но и многих соседних районов.

Большую организованность и сознание своего высокого долга показали трудящиеся города Рубцовска и в нынешнем году.

Как только началась массовая уборка урожая, городским Советом совместно с руководителями учреждений и предприятий организованы четыре автоотряда из 67 автомашин и направлены на вывозку хлеба в Локтевский, Краснощековский, Змеиногорский и Третьяковский районы. Во главе каждого автоотряда поставлен опытный начальник, выделены диспетчер, механик и слесаря. Это позволяет наиболее рационально использовать автомобильный парк и дает возможность самостоятельно производить текущий ремонт машин в полевых условиях.

На каждую автомашину определено задание в тоннокилометрах на весь период хлебозаготовок. Многие водители машин приняли встречные дополнительные обязательства. Шоферы Алтайского тракторного завода обязались выполнить доведенные задания на 180—190 процентов.

Кроме автомашин, городские учреждения и предприятия отправили в районы края больше 1200 человек. Хорошо организовали отправку людей в деревню тракторостроители. Сейчас на колхозных полях работает 220 рабочих и служащих тракторного завода.

Вместе с тем приходится отметить, что директора заводов тракторного электрооборудования тов. Гальченко и «Алтайсельмаша» тов. Гопуляк не сумели хорошо организовать отправку людей на уборку.

Высокую сознательность проявила значительная часть членов семей рабочих и служащих. Домохозяйки тт. Михалева, Ушатова, Шестакова, Чертовских и многие другие по своей инициативе обратились в горисполком с просьбой послать их на уборку урожая. Горисполком предоставил им возможность оказать помощь колхозному селу.

Оказывая помощь колхозам и совхозам на уборке урожая, Рубцовский горисполком пред'являет со своей стороны некоторые претензии к руководителям районов в отношении использования людей и автомобильного транспорта. По этому поводу у нас имеются тревожные сигналы. Так, например, в соседнем с нами Локтевском районе, куда мы направили большой автоотряд, многие машины часами простаивают на токах. Это происходит только потому, что руководители ряда колхозов плохо организуют очистку намолоченного зерна. Часть машин возвращается с хлебом обратно в колхозы, так как их загружают плохо очищенным зерном.

Передовая бригада

Полеводческая бригада Ивана Хаустова лучше других ведет уборку и хлебосдачу в колхозе «Путь Ленина». За прошедшую пятидневку бригада отгрузила на ссыпные пункты 530 центнеров зерна, превысив задание на 330 центнеров.

Комбайнер Григорий Агарин на полях этой бригады ежедневно скашивает на «Сталинце-1» 20—25 гектаров хлебов. Все поступающее на ток зерно быстро очищается. Работающие здесь колхозницы Мария Фиклистова, Лидия Мамаева, Елизавета Кузина и Таисия Коробашева ежедневно перевыполняют нормы.

Л. РЫЧКОВ,
заместитель директора по политчасти Андроновской МТС.

Тюменцевский район.

КРАЕВАЯ ДОСКА ПОЧЕТА

По представлению райисполкомов и райкомов ВКП(б) на краевую доску почета заносятся передовики социалистического соревнования, перевыполнившие декадные задания на уборке урожая и хлебозаготовках:

ПО КОСИХИНСКОМУ РАЙОНУ

Косихинский свеклосовхоз (директор тов. Волошин, секретарь парторганизации тов. Заречнев, старший агроном тов. Бусленко), выполнивший план сдачи хлеба государству к 9 августа.

ПО СЛАВГОРОДСКОМУ РАЙОНУ

Заковряшин А. Г. — шофер Подсосновской МТС, выработавший за десять дней на автомашине ЗИС-5 4542 тоннокилометра.

ПО БАРНАУЛЬСКОМУ РАЙОНУ

Колхоз «Большевик» (председатель тов. Ерин, секретарь парторганизации тов. Шалаев), перевыполнивший декадное задание по хлебосдаче.

Колхоз «Ленинградский рабочий» (председатель тов. Козинцев, секретарь парторганизации тов. Сорокин), перевыполнивший декадное задание по хлебосдаче.

Колхоз имени Сталина (председатель тов. Москвин, секретарь парторганизации тов. Канцев), перевыполнивший декадное задание по хлебосдаче.

Колхоз «Труд Ильича» (председатель тов. Чесноков, секретарь парторганизации тов. Кадышев), перевыполнивший декадное задание по хлебосдаче.

Колхоз «Власть Советов» (председатель тов. Лапердин, секретарь парторганизации тов. Куземкин), перевыполнивший декадное задание по хлебосдаче.

Колхоз «Правда» (председатель тов. Аксенов, секретарь парторганизации тов. Занчуковский), перевыполнивший декадное задание по хлебосдаче.

Скоростными рейсами

В Овчинниковской автороте я начал работать в 1948 году. Первое время внимательно следил за тем, как трудятся лучшие шоферы С. В. Бухтояров, Ф. Е. Чухров и И. Ф. Бровкин, присматривался, как они водят машины, как ухаживают за ними. Это помогло мне быстро овладеть техникой своего дела и стать шофером-скоростником.

Дороги, по которым я сейчас езжу, ничем не лучше тех, по которым возят зерно другие водители нашей роты. Однако отгружаю хлеба я больше, нежели другие шоферы. На автомашине ЗИС-150 я вырабатываю за день 400 тоннокилометров при норме 285.

Командование автороты поручило мне вывозить зерно из колхоза имени Буденного, Косихинского района. И когда машина выехала в первый рейс, я испытывал чувство гордости за то, что мне доверено ответственное дело — отгрузка хлеба государству.

Погрузив зерно и забравшись в кузов, грузчики поторопили:

— Давайте быстрее, первый хлеб Родине везем!

Автомашина, набрав скорость, быстро понеслась по извилистой дороге от Косихи до станции Овчинниково, где расположен государственный ссыпной пункт. Проезжая мимо огромных скирд озимых и необ'ятного моря яровых хлебов, я радовался за хлеборобов, вырастивших при неблагоприятных климатических условиях высокий урожай. Из первого рейса я вернулся раньше срока.

С того времени я и грузчики почти круглые сутки были на трассе. Мы вместе взвешиваем зерно, нагружаем и ссыпаем его в закрома Родины. Грузчиками работают трудолюбивые люди. С ними и в дождь, и в бурю можно возить хлеб.

Особенно спорится у них работа на погрузке. Один мешок за другим они быстро кладут на весы и без задержки загружают в кузов.

Я соревнуюсь с шофером Федором Чухровым. В первые дни он опередил меня, выработывая за день по 350—370 тоннокилометров.

— Подождите, — говорили колхозники, — скоро Карапоткин опередит Чухрова.

Это меня радовало. Колхозники ускорили подработку зерна. Мы стали вывозить по 200—240 центнеров хлеба за сутки.

10 августа я узнал, что Федор Чухров за первую декаду сделал 3700 тоннокилометров. Выходит, что я его опередил, выработав 4000 тоннокилометров.

Командование автороты вручило мне два переходящих красных флажка: один за перевыполнение задания по хлебоперевозкам, второй — за экономию горючего. Получил флажок и Федор Чухров. Он также намного перекрыл норму.

Секрет успехов состоит, прежде всего, в том, что я постоянно повышаю свою квалификацию, знаю, за какой скоростью, в каких местах водить машину. Неплохо владею и слесарным делом. Тщательно изучил мотор. Вот почему моя машина работает отлично. Вместо четырех рейсов, как это положено, я делаю по пять—шесть рейсов в сутки. Не допускаю, чтобы машина была недогружена или перегружена. Технические осмотры и уходы делаю несколько раз в сутки, когда машина стоит на погрузке и разгрузке.

Если каждый водитель машины будет наиболее полно использовать рабочее время, станет присматриваться, как работают наши стахановцы, и применять их опыт, то все сумеют не только выполнять, но и значительно перевыполнять норму. А это главное, ибо от того, как работают шоферы, во многом зависит судьба хлебозаготовок.

А. КАРАПОТКИН,
шофер Овчинниковской автороты Союззаготтранса.

Косихинский район.

В Усть-Калманском районе не борются с потерями

Предгорная полоса Усть-Калманского района наиболее хлебородная. Едешь к Слюдянке, Михайловке, Огням и всюду видишь необ'ятные нивы. Здесь нередки урожаи в 10, 12, 16 центнеров зерна с гектара. Но сборы хлеба могли бы быть еще выше, если бы на каждом убираемом поле по-настоящему проявлялась бережливость, если бы каждый человек — от комбайнера до подборщика половы — с хозяйским радением относился к артельному богатству.

Агроном А. М. Соколова идет вдоль поля колхоза имени Сталина. Здесь только что прошел комбайн Егора Демьянова. Агроном подходит к месту, где агрегат сделал крутой поворот.

— Что тут делается, — тревожно сказала Соколова, — растеряны колосья, много зерна.

Агроном ходит между рядков золотистых копен, наклоняется к жнивью, выбирает колос. Метровкой отмеривает первый, второй, третий квадраты. В первом — 12, во втором — 17, в третьем — 12 колосьев.

— Почему плохо работаете? —спросила Соколова у комбайнера.

— Очень низкорослый хлеб. На полотно хедера не всегда его уложишь, — оправдывался Демьянов.

Соколова снова взяла метровку. Измерила высоту стерни: деления показывали 13, 16, 18 сантиметров.

— Был здесь агроном колхоза Рыжих? — спросила Соколова.

— Был, — ответил Демьянов, — в его присутствии эту полосу начинали убирать.

— Какие же замечания он сделал?

— Строгих замечаний не было. Он даже хвалил нас за быструю работу. Мы же триста гектаров сжали!

Соколова запретила жать на высоком срезе, оставлять колосья на полосе. По дороге на другое поле она встретила бригадира тракторной бригады Байбанова и предложила ему немедленно оборудовать комбайн Егора Демьянова зерноуловителем, нарастить лопасти мотовила.

Такую же картину Соколова увидела и на полях бригады Бухарева. Десятый день вел здесь уборку молодой комбайнер Иван Безбородов. После каждого круга он выезжал к дороге и прямо на жнивье разгружал бункер. Зерно затаптывалось в рыхлую почву, его травил скот. Кучи соломы были разбросаны по всему массиву.

И снова агроном видела много колосьев, которые никто не подбирал. Свежее жнивье пахали под зябь.

Двенадцать дней ведут уборку механизаторы Огневской МТС. Государство вооружило станцию новейшей техникой: перед уборкой машинный парк пополнился восемнадцатью комбайнами «Сталинец-6» и С-4. За штурвалы их встало много колхозников, только что окончивших курсы комбайнеров и штурвальных. Следовало ожидать, что руководители МТС усилят техническую помощь комбайновым агрегатам, уделят основное внимание молодым кадрам.

В действительности же серьезной помощи здесь им никто не оказывает. Нельзя сказать, чтобы директор машинно-тракторной станции тов. Шерстнев, механик по комбайнам тов. Шабанов не бывали на полях. Время от времени, после очередных их поездок, издаются строгие приказы. Вот один из них: «При жатве в сельхозартели «Парижская Коммуна» комбайнеры тт. Стороженко Н. А. и Агеев Я. И., вследствие высокого среза, на площади 8 гектаров допустили большие потери зерна — до 80 килограммов на гектаре. Работу указанных комбайнеров забраковать. Бухгалтерии высчитать 30 процентов стоимости произведенных материальных затрат».

Можно ли, однако, только изданием многочисленных приказов ограничить борьбу за сжатые сроки и высокое качество уборочных работ? Ясно, что нет. Требуется постоянное и пристальное внимание к каждому механизатору, ежедневный оперативный контроль, передача опыта передовиков. Но этого-то как раз и не увидишь в Огневской МТС.

Взять, например, показатели 15 комбайновых агрегатов, которые работают на полях сельхозартели имени Сталина. Кривая производительности комбайнеров здесь резко колеблется. За двенадцать дней три агрегата убрали по 300 гектаров хлебов, три—от 200 до 250, два—до 115, три — от 50 до 100 и четыре комбайнера только что приступили к уборке. Еще более пестрая картина с намолотом хлеба. На равнопенных массивах агрегаты намолачивают зерна по-разному: одни машины хорошо оборудованы, водят их старательные люди и хлеба дают много, другие машины не подготовлены к работе на низкорослых хлебах, а люди недостаточно проинструктированы, и намолот у них невысокий.

— Разбиралась ли подробно работа комбайнеров-новичков Егора Бронских, Трофима Карякина, Петра Шелаева? Ведь они имеют самые низкие показатели. Как распространяется опыт лучших водителей Ивана Хитрова, Мирона Пенкина. Сергея Смирнова? — такие вопросы были заданы директору МТС тов. Шерстневу.

— Об этом, право, мы не подумали, — признался тов. Шерстнев.

Недостаточно оказывая помощи уборочным агрегатам, руководители МТС не уделяют внимания и другому важному звену страды — колхозным токам. В четырех сельхозартелях, обслуживаемых машинно-тракторной станцией, имеется немало зерноочистительных машин. Все они используются не в полную меру, не успевают подрабатывать хлеб. Лишь на токах колхоза имени Сталина скопилось до 3.000 центнеров неочищенного хлеба, почти столько же зерна лежит в соседней сельхозартели «Парижская Коммуна». А график хлебосдачи изо дня в день не выполняется. Однако МТС не помогает колхозам ускорить очистку зерна. Оно долго лежит в ворохах, теряет свои качества.

Явления, которые пришлось наблюдать в колхозах Огневской МТС, характерны для всего Усть-Калманского района. Нехозяйское, преступное отношение к хлебу увидишь и в сельхозартели «1-е Мая», и во многих других, которые обслуживает машинно-тракторная станция «30 лет Октября».

Но и в этой МТС так же, как и в Огневской, не ведут борьбы с потерями.

В. ПАВЛОВ.

Усть-Калманский район.

Партийная жизнь

Из опыта партийной работы

Организаторы уборки и хлебопоставок

На полях сельскохозяйственной артели имени Ленина, Мамонтовского района, кипит напряженный труд. От зари до зари не уходят колхозники с поля. Только когда ночная темнота окутает степь, на несколько часов прерывается гул комбайнов.

Колхозники спешат убрать урожай, досрочно рассчитаться с государством по хлебопоставкам. На полях ежедневно работает около 500 колхозников и механизаторов, 11 комбайнов, пять жаток; на очистке зерна заняты 18 клейтонов, на отгрузке хлеба государству — восемь четырехтонных автомашин. Уже убрано 2500 гектаров зерновых культур и отгружено государству свыше 15 тысяч пудов полноценного зерна. Темпы уборки и хлебосдачи усиливаются с каждым днем.

Эти успехи достигнуты благодаря правильной организации труда, некоторому улучшению партийно-организационной и массово-политической работы.

Еще накануне уборки в сельхозартели было проведено партийное собрание. Коммунисты всесторонне обсудили вопрос о задачах партийной организации в период уборки урожая и хлебозаготовок. Все коммунисты были расставлены на решающие участки уборочных работ. Каждый из них получил определенное поручение по проведению политической работы среди колхозников. Партийное бюро разработало мероприятия по организации социалистического соревнования, учредило для вручения передовикам переходящие красные флажки.

Но несмотря на всю эту работу, результаты уборки и сдачи хлеба государству в первую пятидневку не могли удовлетворить партийную организацию. Пришлось созвать внеочередное открытое партийное собрание, на которое были приглашены все бригадиры полеводческих и тракторных бригад, комбайнеры, заведующие токами и бригадир транспортной бригады. Председатель колхоза коммунист тов. Петухов информировал собрание о положении дел:

— Вчера мы скосили 140 гектаров ржи, сегодня — 150, а всего за пятидневку убрано 600 гектаров. Если и дальше работать такими низкими темпами — еще на две пятидневки косовицу растянем. Сколько же за это время утечет зерна из колосьев? По нашим подсчетам, ежедневно больше пуда осыпается на каждом гектаре, а на тысяче гектаров — тысяча пудов. Да и яровые начнут терять зерно. Нет, так хозяйствовать нельзя.

Пока тов. Петухов говорил, в президиуме собрания подсчитали, сколько зерна может потерять колхоз со всей уборочной площади, если не усилить темпы жатвы. Цифра получилась огромная — около шести тысяч пудов. Это стало известным каждому участнику собрания.

Один за другим выступали коммунисты, каждый из них указывал на недостатки в организации уборочных работ. Они говорили о том, что рожь перестаивает, а выработка комбайнов низкая, транспортная бригада срывает график вывозки хлеба государству. Коммунисты резко критиковали правление артели и членов партийного бюро за то, что они допустили грубейшие ошибки в руководстве хлебоуборкой, предлагали конкретные мероприятия для спасения урожая от потерь.

Партийное собрание вынесло развернутое постановление, направленное на быстрейшее окончание хлебоуборки и досрочное выполнение плана сдачи зерна государству. Для лучшего контроля за исполнением этого постановления и оказания полеводческим бригадам практической помощи туда были направлены члены партийного бюро.

На другой день вышли в поле все трудоспособные колхозники. Были включены в работу все одиннадцать комбайнов и пять лобогреек. Для каждой машины отвели отдельную загонку и установили дневные задания. Коммунисты раз'яснили колхозникам и механизаторам, что выполнить только норму — сегодня уже мало, надо ежедневно перевыполнять ее. Только тогда колхоз во-время и без потерь уберет хлеб.

На призыв коммунистов откликнулись все колхозники и механизаторы. Между комбайновыми агрегатами и машинистами лобогреек развернулось социалистическое соревнование за перевыполнение норм. Инициаторами соревнования явились члены и кандидаты партии. Они взяли на себя повышенные обязательства и с честью их выполняют. Особенно отличаются в работе комбайновые агрегаты коммунистов тт. Вяткина, Бирючева и Писарева. Соревнуясь между собой, они убирают ежедневно по 30—32 гектара зерновых каждый.

Парторганизация усилила политическую работу в поле. 14 агитаторов в полеводческих бригадах регулярно проводят беседы, читают газеты, выпускают боевые листки. Живое большевистское слово агитаторов поднимает колхозников на борьбу за хлеб, на стахановский труд.

Следует отметить хорошую работу агитаторов тт. Кулакова, Гаврина, Шинкарева, Павловского, Кузнецова. Они заслужили у колхозников большое уважение.

Во всех договорах социалистического соревнования, в проводимых беседах центральное место занимает вопрос качества уборки. Лозунги и плакаты, вывешенные в полевых агитпунктах и бригадных станах, призывают к борьбе с бракодельством. В каждом номере стенгазеты, боевого листка широко показываются лучшие люди и критикуются те, кто допускает потери хлеба.

В пятой бригаде комбайнер тов. Кузютин с первого же дня начал перевыполнять норму. Однако он работал на высоком срезе и допустил большие потери колосьев. Агитатор тов. Шинкарев указал ему на это. На второй день Кузютин снова допустил брак в работе. Агитатор поставил вопрос о качестве уборки на производственном совещании бригады. К этому же времени вышел боевой листок, в котором резко критиковалась работа Кузютина. Поступок комбайнера Кузютина был резко осужден всеми колхозниками и механизаторами. С этого времени агрегат Кузютина работает безупречно.

С начала уборочной агитаторами проведено больше 70 бесед на различные темы, выпущено 12 номеров боевых листков.

Первостепенное внимание партийная организация уделяет лекционной пропаганде. Только за последний месяц сельской лекторской группой прочитано для колхозников и механизаторов 16 лекций и докладов. Коммунист тов. Журавлев прочитал во всех бригадах лекцию о событиях в Корее, коммунист тов. Семейкин — об успехах социалистического сельского хозяйства СССР в послевоенный период, коммунист тов. Семейкина—о великих стройках коммунизма, директор школы тов. Щелкунов на тему: «Полеводческая бригада в колхозе — основная форма организации труда». О проведении уборки урожая и заготовок сельскохозяйственных продуктов в 1951 году сделал доклад тов. Ракин. Все лекции и доклады тесно увязываются с фактами из жизни нашего колхоза.

Широко используем мы наглядную агитацию. На полевых станах и агитпунктах имеются лозунги, плакаты, призывающие хлеборобов быстрее убрать урожай и досрочно выполнить первую заповедь — план хлебопоставок. Оборудована газетная витрина. Есть доски показателей работы соревнующихся бригад, комбайновых агрегатов и отдельных колхозников.

Партийная организация артели стала лучше сочетать массово-политическую работу с хозяйственными делами, повседневно воспитывает колхозников в духе социалистического отношения к труду. Здесь большую роль играет личный пример коммунистов. Образцы в работе показывает коммунист Иван Петрович Кулаков. Несмотря на свой преклонный возраст, он является передовиком социалистического соревнования. Сейчас тов. Кулаков днем скирдует сено, а ночью возит зерно на заготовительный пункт.

Член ВКП(б) тов. Лютнер является бригадиром третьей полеводческой бригады. Он показал себя способным организатором, настоящим колхозным вожаком.

С честью выполняют взятые обязательства коммунисты тт. Бочкарев, Животова, Тюшенков и многие другие.

Обсудив обращение членов артели имени Молотова, Грязнухинского района, и подсчитав все свои возможности, колхозники нашей артели взяли обязательство завершить уборку урожая и выполнить первую заповедь перед государством не позднее 20 августа. Осуществление этой ответственной задачи положено сейчас в основу всей работы нашей партийной организации.

Н. ТАГИЛЬЦЕВ,
секретарь партийной организации колхоза имени Ленина, Мамонтовского района.

Рост читателей библиотеки

Два года тому назад Курьинская районная библиотека имела на своих полках 4560 томов художественной, политической и сельскохозяйственной литературы. Этими книгами пользовались четыреста постоянных читателей.

Ныне книжный фонд вырос до 10 тысяч томов, а количество читателей до 1200 человек. Вновь организованное детское отделение обслуживает 580 школьников.

Наиболее активными читателями являются колхозники сельхозартели имени Кирова Иван Обидин и Тимофей Третьяков, комбайнер Георгий Коробейников, учительница Ранса Афанасьевна Аксенова, пионеры Нина Никитина и Леонид Ишевских. Каждый из них в 1951 году уже прочитал 20—25 книг.

Многие читатели являются активными пропагандистами книги в массах. Иван Обидин, например, прочитал колхозникам своей сельхозартели роман Семена Бабаевского «Кавалер Золотой Звезды», а Татьяна Исайченко — «Ясный берег» Веры Пановой.

За шесть месяцев библиотекой проведено пять читательских конференций. Особенно живо и интересно прошли обсуждения произведений лауреатов Сталинской премии Аркадия Первенцева «Честь смолоду» и Бориса Лавренева «За тех, кто в море!».

Б. ПОМЫКАНОВ.

Бригада отличного обслуживания пассажиров

Комсомольско-молодежная бригада поезда № 47/48, где начальником тов. Иванов, взяла социалистическое обязательство содержать пассажирские вагоны в образцовой чистоте. Лучшие люди этого коллектива тт. Трефелова, Ветрова, Меньшикова и другие добились хороших показателей. В их вагонах всегда чисто, уютно.

В социалистическом соревновании за лучшее обслуживание пассажиров и образцовое состояние вагонов бригада заняла первое место. Ей присвоено звание «Бригада отличного обслуживания».

Г. КУЗНЕЦОВ.

г. Барнаул.

За досрочное выполнение финансового плана

Коллектив Каменского горфо, борясь за выполнение финансового плана, добился некоторых успехов. План по доходам в первом полугодии выполнен с превышением, средств по налогу с оборота поступило в размере 137,4 процента к плану.

Выполнение плана мобилизации средств позволило своевременно и в полной мере финансировать городское хозяйство. Расходы городского бюджета удовлетворены на 102 процента к плану первого полугодия. Полностью выданы средства, ассигнованные на подготовку школ к новому учебному году.

В осуществлении финансового плана коллектив горфо опирается на партийно-советский актив и уличные комитеты. Особенно активную помощь в мобилизации средств оказывают председатели уличных комитетов тт. Чалова, Черепанова, Русскова, Разуваева, Николайчук и другие. На их участках годовой план мобилизации средств выполнен уже более чем на 80 процентов. Большинство граждан досрочно рассчиталось по своим финансовым обязательствам на 1951 год.

Сейчас коллектив горфинотдела совместно с финансовым активом прилагает все усилия к тому, чтобы ускорить поступление налоговых и страховых платежей от населения и выполнить годовой план ко Дню Сталинской Конституции — 5 декабря 1951 года.

С. АРЕФЬЕВ,
инспектор бюджета Каменского горфо.

Юные гости из Томска

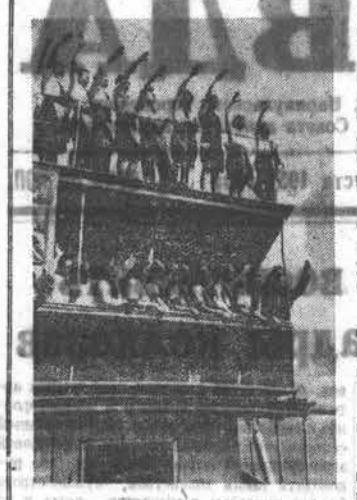

В воскресенье к Барнаульской пристани подошел красивый, белоснежный пароход «Обь». Высоко на мачте реял кумачевый вымпел Томского Дворца пионеров.

Вдоль бортов, убранных пышной зеленью молодых березок, протянулись алые полотнища, на которых было написано: «Пловучий пионерский лагерь». Под звуки духового оркестра, с звонкой песнею мальчики и девочки сошли на берег.

Это юные гости из Томска, 250 отличников учебы. Ребята совершают интересное путешествие по Оби. Они уже побывали в Новосибирске и прибыли в Барнаул.

Томские пионеры провели ряд экскурсий по достопримечательным и историческим местам нашего города, посетили меланжевый комбинат.

13 августа пароход «Обь» отправился в обратный путь.

Томские пионеры и школьники, покидая город, просили передать их горячий привет пионерам и школьникам Барнаула и поздравить их с наступающим новым учебным годом.

Фото Н. Калинина.

Подготовка школ к учебному году

Трудящиеся Завьяловского района выполнили свои обязательства

Трудящиеся Завьяловского района весной обратились ко всем рабочим, колхозникам и служащим Алтайского края с призывом образцово подготовить школы к 1951—52 учебному году. Инициаторы соревнования приняли на себя конкретные обязательства, которые выполнили с честью. Во всех школах района созданы самые благоприятные условия для плодотворной работы учительских коллективов и успешной учебы детей.

Досрочному завершению подготовки к учебному году способствовал проведенный в селах месячник народной помощи школе. В период этого месячника состоялось два общерайонных воскресника по ремонту школьных зданий, учительских квартир, заготовке и подвозке топлива.

Силами общественности в четырех школах произведен капитальный, а в восемнадцати—текущий ремонт, отремонтированы двадцать учительских квартир, заготовлено и подвезено 4020 кубометров дров. Колхозники сельхозартели «Завет Ильича», где председателем правления тов. Холодкова, в дни месячника заготовили и вывезли на усадьбу школы 268 кубометров дров, а заработанные деньги передали в фонд всеобуча.

Отрадно отметить, что ремонт школьных зданий в этом году отличается более высоким качеством. В двадцати школах покрашены окна, мебель, полы. Обновлены вывески, огорожены пришкольные опытные участки. Лучше, чем в прошлые годы, выглядят Глубоковская, Харитоновская и Чисто-Озерская семилетние школы, школы Гоноховского и Тумановского сельсоветов. Обеспечивая всестороннюю подготовку к занятиям, учительские коллективы и школьные шефы отремонтировали всю мебель, сделали и приобрели 142 новых парты, 10 классных досок, 15 столов, 35 стульев.

Значительные работы проделаны по обеспечению учителей квартирами. Завьяловская средняя школа с помощью общественности построила два жилых дома, Красно-Дубровская и Тумановская семилетки для этих целей купили дома.

Трудящиеся Харитоновского, Овечкинского и Гоноховского сельсоветов брали на себя обязательство построить новые школьные здания. В настоящее время в этих зданиях заканчиваются отделочные работы. Первого сентября все три новые школы распахнут свои двери, и за парты сядут 550 детей колхозников.

Сознавая, что выполнение сталинского закона о всеобщем семилетнем обучении на селе является важнейшей государственной задачей, местные Советы депутатов трудящихся, партийные и профсоюзные организации, вся общественность района принимают энергичные меры к тому, чтобы охватить обучением всех детей школьного возраста и не допустить отсева учащихся в процессе учебного года. В наших школах создан фонд всеобуча, сумма которого превышает 50 тысяч рублей. В настоящее время школы и родительские комитеты приобретают на эти деньги одежду и обувь для детей инвалидов Отечественной войны и труда.

Подготавливаются квартиры для учащихся, приезжающих из поселков в семилетние школы.

Наряду с подготовкой к новому учебному году школы не прекращали занятия с учащимися, получившими неудовлетворительные оценки. С этой целью график отпусков учителей был составлен таким образом, что на протяжении лета каждая средняя и семилетняя школа не оставалась без преподавателей, которые продолжали работу с детьми. Благодаря этому многие учащиеся не окажутся второгодниками.

Районный комитет партии и райисполком, добиваясь образцовой подготовки к учебному году, постоянно руководили социалистическим соревнованием сельских Советов и колхозов. С помощью партийных и советских организаций учительские коллективы школ района, воодушевленные сталинской заботой о народном просвещении, с честью справятся с возложенными на них задачами по коммунистическому воспитанию молодого поколения.

А. ЧИКАНОВ,
заведующий Завьяловским районе.

Колхозники построили здание для школы

Колхозники сельскохозяйственной артели «Восход», Быстроистокского района, закончили строительство нового здания для сельской школы. В просторном доме оборудуются четыре класса и зал для игр.

1 сентября дети колхозников начнут учебу в новой школе, которая уже обеспечена топливом.

Ф. ПРОСКУРИН.

Быстроистокский район.

Научная конференция по вопросам алтайского языка и литературы

ГОРНО-АЛТАЙСК, 14 августа. **(По телефону от нашего корр.).** Вчера, в 7 часов вечера, в Горно-Алтайске открылась научная конференция по вопросам алтайского языка и литературы, проводимая обкомом ВКП(б) и областным Советом депутатов трудящихся совместно с Академией наук Союза ССР.

Конференцию открыл председатель исполкома областного Совета депутатов трудящихся, депутат Верховного Совета СССР тов. Тухтубаев И. И.

В почетный президиум единодушно избраны Политбюро ЦК ВКП(б) во главе с великим вождем и учителем народов, знаменосцем мира во всем мире товарищем И. В. Сталиным.

На вечернем заседании заслушан доклад профессора Московского института востоковедения Г. Д. Санжеева на тему: «Учение товарища И. В. Сталина о языке».

На следующих заседаниях будут заслушаны и обсуждены доклады заместителя директора Горно-Алтайского учительского института, кандидата филологических наук Т. М. Тощаковой «О состоянии грамматики алтайского литературного языка», директора Горно-Алтайского областного национального издательства Е. М. Чапыева «О состоянии и мерах улучшения литературного перевода на алтайский язык», алтайского писателя Ч. И. Бичинова «О развитии терминологии алтайского языка», заведующего кафедрой языка и литературы Горно-Алтайского учительского института, кандидата филологических наук С. С. Суразакова «О состоянии алтайской литературы и перспективах ее развития».

В работе конференции принимают участие профессора института языкознания Академии наук СССР, профессорско-преподавательский состав Горно-Алтайского учительского института, учителя национальных школ, работники областного отдела народного образования, областного национального издательства и газеты «Алтай-дын-Чолмоны», алтайские писатели, областной и городской партийный актив — всего свыше 150 человек.

Неустанно улучшать использование оборудования

Коллектив завода «Алтайсельмаш» прилагает сейчас свои усилия к тому, чтобы увеличить выпуск продукции без ввода дополнительного оборудования. Многое в этом отношении уже сделано.

По инициативе инженера тов. Короб литейный цех переведен на трехсменный параллельный режим работы. Такое мероприятие в малобессемеровском литейном производстве в нашем крае осуществлено впервые. Для обеспечения успешного перехода на этот новый метод необходимо было решить задачу синхронной работы плавильщиков, формовщиков и заливщиков. С этой целью была перестроена работа ремонтной службы, широко внедрен узловой ремонт. Новый режим позволил увеличить цикл работы вагранок, устранить потери металла в первой смене при разогреве вагранок и снизить расход топлива.

Для обеспечения бесперебойной подачи шихты к вагранкам, ускорения процессов заливки, формовки, выбивки и обрубки в цехе были смонтированы и введены в действие кран с электромагнитной шайбой, грохотные барабаны, кран-балка в термообрубном отделении, организованы поточные линии на очистке литья и т. д.

В ближайшее время у нас будут внедрены двухсопальные электроустановки для нагрева заготовок сечением 2400 квадратных миллиметров. Применение этой техники в кузнечном производстве совершенно изменит характер работы кузнецов. Загибка тяжелых деталей не будет являться трудоемкой работой.

Завод своими силами изготовил и смонтировал грузоподъемные механизмы, монорельсы, рольганги, обеспечившие улучшение условий труда рабочих и повышение его производительности.

Большое значение на заводе придается вопросам сохранности оборудования, профилактической работе и обучению людей правилам технической эксплуатации. Каждому рабочему предприятия, обслуживающему станки и агрегаты, выданы индивидуальные инструкции о правилах эксплуатации оборудования. Только за последние три месяца работниками отдела главного механика в цехах завода прочитано более 25 лекций по вопросам использования техники, об опыте стахановцев производства, добившихся продления межремонтного срока службы оборудования. С такими докладами выступали лучшие наши рабочие — формовщик тов. Белоусов, прессовщик тов. Шуваткин, токарь тов. Костенко и другие.

Более 60 процентов всего оборудования предприятия передано сейчас рабочим на социалистическую сохранность. Стахановцы заготовительного цеха тт. Попова, Ткаченко и Калашников, обслуживающие самый тяжелый пресс, уже продлили межремонтный период его работы на два года, сэкономив за счет этого свыше 10 тысяч рублей. Пресс в настоящее время находится в исправном состоянии.

В инструментальном цехе фрезеровщики тт. Кудюков и Сигаза продлили срок службы обслуживаемого ими станка на полтора года и сэкономили более семи тысяч рублей. Хорошо ухаживают за оборудованием тт. Бугрова, Беляева, Анпибуров (литейный цех), Асдобина, Захарова (цех рам), Бражник (отвало-лемешный цех), Босых, Ласкин и многие другие. Все они выполнили свои годовые нормы выработки за пять месяцев.

Ценный вклад в дело улучшения использования оборудования вносят наши рационализаторы и изобретатели. Слесарь инструментального цеха стахановец тов. Надеев изменил конструкцию штампов для изготовления гаек на прессах. При этом стойкость штампов повысилась в два с половиной раза и соответственно сократились простои прессов в ожидании установки и наладки новых штампов. Рационализатор тов. Татарников внедрил термообработку цепи формовочного конвейера, повысив ее износоустойчивость в пять—шесть раз. Теперь полностью изжиты случаи простоев формовочных конвейеров по причине поломки цепи.

В литейном, механическом, ремонтно-механическом, инструментальном, метизном цехах почти все действующее оборудование передано по актам на социалистическую сохранность рабочим. В этих цехах заведены и регулярно заполняются графики состояния рабочих мест и оборудования.

Совершенно другую картину можно наблюдать в таких цехах, как отвало-лемешный, где начальником тов. Трищенко, заготовительный (начальник тов. Козлов), железнодорожный (начальник тов. Машуков). Здесь сдано на социалистическую сохранность рабочим не более десяти процентов действующего оборудования и механизмов, уход за оборудованием организован плохо. Мастера очень часто без особой надобности переводят рабочих с одного агрегата на другой. Техническая учеба не организована.

Серьезным недостатком в работе отдела главного механика завода и отделов механиков цехов является то, что они очень медленно готовят оборудование к передаче рабочим на социалистическую сохранность.

В последнее время нами намечена организация в цехах специальных школ станочников, после окончания которых рабочим будут вручены удостоверения на право работы на том или ином станке (агрегате). Это повысит ответственность людей за сохранность оборудования, на котором они работают. Решено ввести вахтенные журналы служб механика, пересмотреть инструкции и т. д.

Перед нами стоит задача широко распространить первый опыт, полученный коллективом механо-сборочного цеха по модернизации оборудования и сокращению вспомогательного времени на обработку деталей.

Увеличению сроков службы оборудования и сокращению об'ема ремонтных работ в большой степени способствует повышение качества запасных частей к оборудованию. С этой целью у нас проводятся некоторые мероприятия, такие, как термическая обработка и электроупрочнение запасных частей, освоение производства биметаллических втулок и т. д. Но нужно усилить работу в этом направлении. В частности, ремонтно-механическому цеху необходимо в ближайшее время изготовить специальные приспособления для шлифовки станин прессов и для расточки цилиндров моторов без с'ема их со станков.

Существенным упущением является то, что руководители ряда цехов не знакомят рабочих подробно с устройством станков и правилами их эксплуатации. Мало уделяется этому внимания и в кружках техминимума.

Медленно внедряется на заводе скоростное резание металлов. За первое полугодие на скоростные режимы переведено всего 30 единиц оборудования при годовом плане 100 единиц. Не обращается внимания на повышение стойкости режущего инструмента. Станочники вынуждены пока терять много времени на его замену в процессе работы.

Мало сделано на заводе по механизации ручных процессов с целью сокращения вспомогательного времени на обработку деталей. Мы имеем возможность широко применить на станках механического, сборочного и других цехов пневматические, автоматические и другие зажимы вместо ручных и винтовых и тем самым поднять производительность станков на 15—30 и более процентов.

У нас все еще не изжиты случаи простоев оборудования и рабочей силы из-за несвоевременной подачи заготовок из цеха в цех, с одного участка на другой.

В результате в ряде цехов низок коэфициент полезного использования оборудования. Особенно это относится к заготовительному, кузнечно-прессовому и отвало-лемешному, где много времени уходит на наладки и переналадки станков.

Коллективу предприятия, в первую очередь его руководителям, надо усилить борьбу за ритмичную работу.

Устранение отмеченных недостатков позволит более полно использовать имеющееся оборудование и резко улучшить все производственные показатели работы завода.

С. БЕЛАХОВ,
главный механик завода «Алтайсельмаш».

Агитбригады на полях

Широко раскинулись поля колхозов Угловского района. Куда ни кинешь взор, всюду бескрайние массивы созревших хлебов. Тысячи колхозников и механизаторов работают на полях, горя единым желанием — убрать урожай в сжатые сроки и без потерь, досрочно выполнить план хлебосдачи государству.

Культурно-просветительные учреждения района заранее подготовились к обслуживанию трудящихся в дни уборочной страды. Созданы восемь сельских и одна районная агитационно-художественные бригады. В их обязанности входит оформление полевых агитпунктов, досок почета и досок производственных показателей, помощь редколлегиям в выпуске стенных газет и боевых листков, читка лекций и докладов, проведение бесед, распространение литературы, а также выступления с концертами художественной самодеятельности. Каждая агитбригада снабжена библиотечкой-передвижкой, скомплектованной районной библиотекой.

Работники кинофикации поставили перед собой задачу в течение уборочной кампании показать колхозникам каждой сельхозартели района не менее пяти кинофильмов. С каждой кинопередвижкой выезжает лектор.

Районная агитбригада выехала на поля в конце июля. Уже прочитано десять лекций и докладов, дано семь концертов. В программе — одноактные пьесы, русские народные песни и песни советских композиторов, частушки, стихи, отрывки из художественных произведений лауреатов Сталинских премий.

Участниками агитбригады читаются лекции: «В. И. Ленин и И. В. Сталин — организаторы советской власти», «Великие стройки коммунизма», «Страны народной демократии на пути к социализму», о международном положении. Беседы посвящены вопросам быстрейшей сдачи хлеба государству, борьбы за высокое качество уборки урожая, передаче опыта передовиков социалистического соревнования.

Агитбригада села Топольное активно развернула свою работу. Прочитано несколько лекций, дано пять концертов. В полеводческих и тракторных бригадах двух колхозов побывала симоновская сельская агитбригада. Остальные шесть агитбригад изб-читален и клубов также действенной большевистской агитацией и художественным словом воодушевляют колхозников и механизаторов на завоевание трудовых успехов.

Не остаются в стороне от уборки урожая и хлебозаготовок учителя и участники школьной художественной самодеятельности. Преподаватели средних и семилетних школ организовали шесть агитбригад.

М. ПОЛОЗОВ,
директор Угловского районного Дома культуры.

В Президиуме Верховного Совета СССР

Идя навстречу многочисленным пожеланиям трудящихся и учитывая поступившие заявления от профсоюзных и других общественных организаций, справедливо указывающих, что проведение 22 января как нерабочего, праздничного дня не соответствует характеру событий, которым посвящается этот день—памяти дня смерти В. И. Ленина, а также 22(9) января 1905 года, — Президиум Верховного Совета СССР постановил считать 22 января рабочим днем.

Одновременно Президиум Верховного Совета СССР постановил отмечать и впредь 22 января как день, посвященный памяти В. И. Ленина и 9 января 1905 года.

(ТАСС).

РАССКАЗЫ О ПЕРЕДОВОМ ОПЫТЕ

Пути повышения молочной продуктивности коров

Кормление и содержание скота в совхозах Алтайского сахсвеклотреста

В 1951 году завершается выполнение трехлетнего плана развития колхозного и совхозного животноводства. Совхозы Алтайского сахсвеклотреста добились в этой области значительных успехов. Крупного рогатого скота уже сейчас имеется на 12 процентов больше, чем предусмотрено планом 1951 года, овец — на 48 процентов, птицы—на 47 процентов. Перевыполнен план развития свиноводства.

Животноводы Бийского и Чистюньского свеклосовхозов достигли стопроцентного сохранения молодняка овец и свиней, а в Змеиногорском и Рубцовском совхозах нынче сохранили всех полученных телят, ягнят и поросят.

Работники свеклосовхозов прилагают все силы к тому, чтобы одновременно с быстрым увеличением поголовья скота добиться значительного роста его продуктивности. В совхозах неуклонно повышаются привесы животных, надои молока, яйценоскость птицы.

В настоящей статье рассказывается о том, как работники свеклосовхозов борются за высокую молочную продуктивность коров.

Повышение молочной продуктивности коров имеет огромное значение. Опыт свеклосовхозов края показывает, что резкого под'ема продуктивности коров можно добиться в течение года—двух лет.

В 1948 году в среднем по всем свеклосовхозам треста было надоено на фуражную корову 2200 килограммов молока, а в 1950 г. удой молока был доведен до 3100 килограммов.

В Троицком свеклосовхозе по всему стаду было надоено по 3.767 килограммов молока на фуражную корову. Алейский свеклосовхоз имел 400 коров и довел удой молока на фуражную корову до 3.370 килограммов, а по племенной ферме — до 4.120 килограммов.

1. Кормовая база

В довоенные и военные годы кормовая база наших свеклосовхозов была слабо развита. Тогда на животноводство смотрели как на второстепенную отрасль хозяйства. Недооценка значения животноводства порождала пассивность руководителей хозяйств в деле повышения урожайности кормовых культур, расширения площадей под ними.

Взявшись по-боевому за создание прочной кормовой базы, работники свеклосовхозов наглядно показали, что в любом колхозе и совхозе, на основе новой техники и передовой мичуринской агробиологической науки, можно повысить продуктивность коров, не нарушая принятого направления хозяйства и не снижая, а наоборот, повышая валовой выход основных культур.

В подтверждение приведу данные по валовому выходу основной сельскохозяйственной продукции (свекла фабричная, маточная, свеклосемена, огородно-бахчевые и кормовые культуры). На одной и той же площади, закрепленной за свеклосовхозами в 1940, 1946 и 1950 годах, с каждых 100 гектаров всех сельскохозяйственных угодий получены следующие результаты:

в 1940 году валовой сбор всех сельскохозяйственных культур с каждых 100 гектаров составил 1825 центнеров, технических культур — 1206 центнеров, кормовых и огородно-бахчевых — 235 центнеров. В 1950 году в сравнении с 1940 годом общая производительность земельной площади в связи с укреплением собственной кормовой базы не уменьшилась, а, наоборот, возросла на одну треть.

Ключом к разрешению задачи всемерного развития животноводства явилась травопольная система земледелия, позволившая создать собственную кормовую базу и обеспечившая одновременно с этим рост урожайности всех без исключения культур.

Увеличение кормовых ресурсов с одной и той же площади создало условия для роста поголовья и повышения молочной продуктивности коров. Нагляднее всего произошедшие изменения в животноводстве видны из следующих данных: в 1940 году обеспеченность одной условно взрослой головы скота кормовыми единицами за счет грубых и сочных кормов составляла 9,2 центнера, имелось условно взрослого скота на каждые 100 гектаров пашни 22 головы, надоено молока на фуражную корову 20 центнеров. В 1950 году — соответственно 15,5, 26 и 31.

Из года в год возрастает сдача государству животноводческой продукции. К 1 июля текущего года уже надоено на фуражную корову в среднем по тресту 1673 килограмма молока, а в Троицком совхозе — 2003 килограмма, Алейском — 1867, Косихинском — 1749. Передовые доярки надоили по 22—23 центнера молока от каждой коровы и за год надоят не менее 5000—5300 килограммов. Свиного мяса, в большинстве своем сального и полусального, нынче сдано в полтора раза больше, чем в прошлом году, причем слаточный вес каждой головы свиней равен 156 килограммам.

При обильных нормах кормления сочными кормами, средних нормах скармливания грубых кормов и минимальных затратах концентратов можно добиться получения надоя молока в среднем по стаду на каждую корову в 35—40 центнеров.

К сожалению, еще не все свеклосовхозы использовали этот мощный рычаг повышения молочной продуктивности коров. Наиболее отстает в создании своей собственной кормовой базы Змеиногорский свеклосовхоз. В прошлом году с каждого гектара многолетних трав в целом по всем совхозам треста получено по 20 центнеров сена, а в Змеиногорском совхозе—только по восемь центнеров. Здесь был также получен самый низкий урожай корнеплодов, картофеля и силосных культур. Естественно, что продуктивность коров в совхозе значительно ниже, чем в Алейском и Троицком совхозах, где создана прочная кормовая база и имеется возможность кормить коров сочными и грубыми кормами по обильным нормам.

Сочные корма молокогонны, легко и охотно поедаются скотом, хорошо переваариваются. Поэтому борьба за получение максимального урожая корнеплодов, картофеля и силоса приобретает первостепенное значение.

Известно, что культуры, высеваемые для получения сочных кормов (свекла, картофель, турнепс, брюква и т. д.), высокоурожайны и дают на один гектар в три—четыре, а иногда и в восемь раз больше кормовых единиц, чем другие растения. При механизации обработки и уборки этих культур значительно удешевится и себестоимость их производства.

В годовом кормовом балансе мы стремимся довести долю сочных зимних и летних кормов до 60—70 процентов, грубых кормов мы намерены вводить в рацион только 20 процентов и концентратов — 10—20 процентов. Такая структура кормового режима, без сомнения, обеспечит резкое повышение молочной продуктивности коров.

До создания в наших совхозах кормовой базы и отсутствия контроля за состоянием живого веса всех коров нередко приходилось констатировать резкое уменьшение живого веса животных в период зимнего содержания. Отдельные крупные коровы теряли по 110—120 килограммов. В частности, в Троицком совхозе за зимовку 1947—48 г.г. в среднем каждая корова, кормившаяся только одним сеном и соломой, к тому же в недостаточном количестве, потеряла до выхода на пастбище 67 килограммов живого веса.

Подсчитано, что на каждый килограмм потерянного живого веса продуктивность коров снижается на 15 килограммов молока. Следовательно, корова, потерявшая за зиму 67 килограммов живого веса, недодает 1000 килограммов молока.

Прошлой зимой лишь один Бийский совхоз допустил потерю живого веса коров. В результате надой молока на фуражную корову за шесть месяцев нынешнего года в этом хозяйстве ниже, чем у остальных совхозов, на 300 килограммов.

Большинство совхозов треста ведет решительную борьбу за предупреждение потерь живого веса коров в стойловый период. Ежемесячно завешивая коров, работники совхозов контролируют состояние животных, принимают меры к тому, чтобы не допустить потерь живого веса. Ежемесячное взвешивание коров — показатель высокой культуры производства.

Большим резервом повышения продуктивности коров является ликвидация разницы между уровнем летнего и зимнего надоя молока. Пять лет назад, когда мы только начинали укреплять кормовую базу, разница в надое молока за пятимесячный пастбищный период и семимесячный стойловый достигала громадных размеров. За 153 дня пастбищного периода в свеклосовхозах надаивали 60 процентов годового надоя молока, или 1.140 килограммов на фуражную корову, а в стойловый период за 212 дней — 40 процентов, или 760 килограммов. В 1950 году нам удалось уравнять удои молока в пастбищный и стойловый периоды.

2. Высокие удои летом и зимой

Укрепление кормовой базы и внедрение культуры в животноводство позволили в 1950 году увеличить надой молока на фуражную корову в стойловый период по сравнению с 1946 годом в два раза.

Однако у нас еще не ликвидирована разница между среднесуточным надоем молока зимой и летом. В 1946 году среднесуточный надой молока на фуражную корову за стойловый период составлял 3,6 килограмма, за пастбищный период 7,4 килограмма, а в 1950 году — 7,3 и 10,2 килограмма. В 1950 году разница между среднесуточными зимним и летним удоями оставляла почти три килограмма, хотя уровень среднесуточного надоя молока 1946 года превзойден почти в два раза.

Почему нам не удалось сгладить разницу в суточном надое молока летом и зимой?

Известно, что молочный скот больше других видов животных употребляет воду. Обильномолочная корова, например, выпивает в сутки до 150 килограммов воды.

Система поения молочных коров зимой из речек и прудов, а также из ведер в скотном дворе не позволяет и не позволит уравнять суточные удои в пастбищный и стойловый период. Поэтому мы принимаем все меры к тому, чтобы на всех фермах ввести автопоение. Автопоилки установлены на фермах Троицкого, Рубцовского, Косихинского, Алейского и Бийского совхозов. Потребление воды коровами здесь увеличилось почти в два раза, а расходы на водопой скота сократились в 10 раз. Доярки избавлены теперь от тяжелой работы по поению коров и имеют больше времени заниматься раздоем их. Применение автопоения позволило увеличить надои молока зимой в этих совхозах на 15—20 процентов.

Кроме того, необходимо обеспечить такую суточную норму потребления коровами корнеклубнеплодов и силоса, которая бы равнялась потребленной ими летом зеленой массе — траве.

С этой задачей хорошо справились Алейский, Троицкий и Рубцовский свеклосовхозы. Работники этих совхозов довели норму суточного потребления сочных кормов зимой до 85—100 килограммов на корову. Здесь в стойловый период получали по 9—11 килограммов молока за сутки в среднем на корову. Остальные наши свеклосовхозы не достигли этого уровня кормления и сейчас стремятся к тому, чтобы иметь возможность кормить зимою коров вволю сочными кормами.

Работники свеклосовхозов работают также над тем, чтобы добиться разнообразия кормовых культур, дальнейшего роста урожайности их. Чем больше компонентов кормов в рационе, лучше они поедаются коровами, тем скорее мы приблизимся к летнему типу кормления.

Практически задача сводится к тому, чтобы не считать кормовые культуры второстепенными и на всей площади осуществлять полностью весь комплекс агротехнических мероприятий. Надо также искусственно влиять на повышение вольной части растений путем внесения соответствующих минеральных удобрений и витаминной части — путем своевременной и высококачественной уборки трав.

Большое значение имеет выбор сорта растения. Так, например, кормовые достоинства моркови белой и моркови красной одинаковы, но белая морковь совершенно не имеет витаминов, а красная имеет почти все. В равной степени это относится и к различным сортам трав. Поэтому во всех свеклосовхозах высевают только красную морковь и, кроме того, скармливают скоту богатые витамином и белком травы: клевер, люцерну и другие. Для сохранения в сене максимального количества витаминов свеклосовхозы, как правило, складывают сено в ранние сроки, складывают его в большие скирды по 250—300—500 центнеров, не допуская разрыва между косовицей и скирдованием.

Чтобы правильно кормить зимою животных, надо иметь 15—20 компонентов кормов. Заслуживает всяческого поощрения инициатива директора Алейского сахкомбината тов. Шупака. На полях этого совхоза культивируются три вида смеси трав на сено, семь видов корнеклубнеплодов — морковь красная, брюква, свекла сахарная и кормовая, тыква, кабачки, картофель двух сортов, четыре вида силосных, три вида зернофуражных культур — бесплеичатый ячмень, бесплеичатый овес и высокоурожайный сорт ячменя «Персикум» (черный). При этом надо иметь в виду, что Алейский свеклосовхоз—единственный в тресте имеет возможность кормить животных и отходами сахарного производства—кислым и сухим жомом. Директор Чистюньского свеклосовхоза тов. Колупаев также расширил ассортимент кормовых культур за счет посева эспарцета, конских бобов, донника и мышиного горошка.

Из зимних кормов по своему составу больше всех приближается к летней пастбищной траве хороший силос. Опытами Всесоюзного института кормов установлена возможность полной замены травы в зимнее время силосом путем раскисления его добавкой щелочи. Работники свеклосовхозов стремятся закладывать силос в траншеи и ямы, облицованные кирпичом или горбылем, полностью соблюдать технологию силосования и тщательно ухаживать за силосными сооружениями.

В пастбищный период высокие удои в значительной степени об'ясняются большим содержанием в зеленой траве переваримого белка, кальция, фосфора и витаминов. На практике свеклосовхозов мы убедились в необходимости увеличения на 25—35 процентов норм скармливания коровам переваримого белка, разработанных профессором И. С. Поповым. Если в зимний рацион молочных коров ввести достаточно хорошего люцернового и клеверного сена, разнообразного силоса, в особенности из различных бобовых трав и свекловичной ботвы, богатой каротином, красной моркови, отрубей и жмыхов, то можно приблизиться вплотную к летнему типу кормления. Для того же, чтобы увеличить в организме коровы запасы витаминов, нужно продлить пастбищный сезон до наступления зимних холодов с тем, чтобы коровы с'ели как можно больше зеленой массы.

Для пополнения в организме коров витаминов работники свеклосовхозов предстоящей зимой будут выдавать молочным коровам и искусственные витамины А и Д.

Даже частичной ликвидацией разрыва между летним и зимним кормлением, организацией обильного водопоя и применением двух—трехчасового моциона в зимний период можно добиться дальнейшего стирания разницы между суточным удоем молока летом и зимой.

Прибавка надоя молока в стойловый период на один килограмм дает повышение молочной продукции коров за год на два центнера. По сравнению с прошлым годом среднесуточный зимний удой молока нынче у нас поднялся на 1,2 килограмма и составил 8,6 килограмма на фуражную корову.

3. Ликвидация яловости

Значительным резервом повышения продуктивности является ликвидация яловости и правильная подготовка коров к отелу в сухостойный период.

Яловая корова приносит убыток хозяйству не только тем, что она не дает приплода — теленка, но и тем, что сокращает молочную продуктивность. Чем больше яловых коров в стаде, тем меньше удой на фуражную корову, тем дороже молочная продукция. Убедительнее всего об этом говорят цифры.

В Змеиногорском совхозе от коровы Ика в 1949 году за 300 дней лактации получено 2935 килограммов молока, а на следующий год, когда корова осталась яловой, за 182 дня она дала только 924 килограмма молока. В Рубцовском совхозе от коровы Крошка за 300 дней после растела было получено 2584 килограмма молока, а за 203 дня в год ее яловости только 918 килограммов. Таких примеров можно привести очень много. Ни в одном случае яловая корова не дала столько молока, сколько она дала в год растела.

Наличие яловых коров в стаде — показатель низкой зоотехнической и ветеринарной культуры на производстве. Чтобы избежать этого, необходимо проводить ежемесячную зоотехнически-ветеринарную ревизию стада. Зоотехник и ветврач совхоза или колхоза обязаны отчитываться перед руководителями хозяйства об эффективности использования маточного поголовья на фермах.

4. Подготовка коров к отелу

Лауреат Сталинской премии С. И. Штейман ставит получение высоких удоев молока в зависимость от подготовки коров к отелу в сухостойный период, когда у коровы создается определенный резерв питательных веществ. Для того, чтобы корова могла дать много молока, она, естественно, должна с'есть много кормов. К переработке большого количества кормов организм коровы нужно старательно готовить. После отела при возрастающем удое корова способна превращать на образование молока больше питательных веществ, чем она может переработать из с'еденного корма. Это об'ясняется тем, что процессы образования молока у коровы протекают интенсивнее, чем процессы усвоения корма. Вот тут-то как раз и надо пустить в ход накопленные коровой резервы питательных веществ во время сухостойного периода. Поэтому в передовых совхозах страны придерживаются следующих правил: обильное кормление молочных коров в период сухостоя, бедное — перед самым отелом, умеренное — после отела и кормление досыта — в период лактации.

Однако у большинства зоотехников нашего края еще дрожит рука давать сухостойным коровам морковь и силос досыта, а также и концентраты. По-старинке они считают невыгодным кормить сухостойных коров ценными кормами. Необходимо решительно покончить с таким бескультурьем и внедрить методы кормления сухостойных коров, применяемые передовиками.

Борьбу за увеличение удоев молока доярка Алейского совхоза тов. Дементьева, как и многие другие доярки, начинает с запуска коров, подготавливая их к раздою в то время, когда они еще стельные. При этом тов. Дементьева учитывает, что в сухостойном периоде необходимо пополнить затраты питательных веществ, израсходованные за прошедшую лактацию, а также создать в организме коровы запасы жира, белков, минеральных веществ и витаминов, которые необходимы для получения высоких удоев после отела. Сухостойным коровам доярка дает по 10—12 килограммов хорошего бобового сена, 20 килограммов тыквы и свеклы, 1 — 2 килограмма моркови красной, 20—25 килограммов хорошего силоса и 2—3 килограмма концентратов. При стопроцентном растеле всех коров тов. Дементьева получила в прошлом году около 5000 килограммов молока на каждую фуражную корову. Для получения 6000 килограммов молока на корову необходимо в сухостойный период как можно больше разнообразить выдачу грубых и сочных кормов, выдачу концентрированных кормов довести до пяти—семи килограммов.

О громадном значении подготовки коров к отелу, повышении их упитанности говорит следующий факт. К осени прошлого года все коровы Алейского свеклосовхоза были доведены до вышесредней и заводской упитанности. И несмотря на то, что норма выдачи концентратов в текущем году по сравнению с прошлым годом была снижена, удой молока на фуражную корову возрос на 276 килограммов, содержание жира в молоке повысилось на 0,3 процента и составило за пять месяцев 4,1 процента.

В свеклосовхозах установлена система справок о подготовке коров к отелу, выдаваемых зоотехнически-ветеринарным персоналом при переводе коров из секции в родильное отделение и обратно. Она имеет исключительно важное значение.

Хорошая подготовка стельных коров к отелу, наряду с обильным кормлением, базируется на продолжительности сухостойного периода. В Змеиногорском совхозе у 36 процентов растелившихся коров сухостойный период составляет от 10 до 50 дней, а в Чистюньском — еще меньше. За такое непродолжительное время трудно подготовить корову к отелу. В этом одна из главных причин отставания с надоем молока в этих совхозах.

В зависимости от возраста и упитанности коров сухостойный период должен быть не меньше 60 дней, а для старых, малоупитанных животных и первотелок —75—90 дней. Меньший сухостойный период приводит к сокращению продуктивности коров.

5. Осенне-зимние отелы

Значительного увеличения молочной продуктивности свеклосовхозы добиваются благодаря проведению осенне-зимних отелов вместо ранее практиковавшихся весенне-летних.

К переводу коров на осенне-зимние отелы свеклосовхозы были заранее подготовлены и перешли только тогда, когда обеспечили себя хорошими телятниками для размещения всех телят зимой и создали надежную кормовую базу из сочных и грубых кормов. За прошлый год осенью и зимой у нас растелилось 74 процента коров.

Основываясь на многолетнем положительном опыте и научных данных, мы поставили задачу в ближайшие годы довести процент осенне-зимних отелов до 90—95.

Перевод на осенне-зимние отелы имеет большое значение еще и потому, что он даст возможность снабжать молоком маслодельную и сыродельную промышленность равномернее в течение всего года и она, несомненно, будет работать ритмичнее.

Среди мероприятий, направленных на использование резервов повышения молочной продуктивности коров, видное место занимает у нас и борьба за повышение жирномолочности воздействием факторов внешней среды, условиями кормления и содержания, а также борьба за удержание лактационного периода на уровне 300 дней.

6. Механизация ферм

Нельзя полностью привести в движение все перечисленные резервы повышения молочной продуктивности коров в отрыве от внедрения в животноводческое хозяйство механизации трудоемких процессов, от правильной организации труда, от повышения технических знаний у наших кадров.

Вопросу обучения животноводческих кадров в свеклосовхозах придают большое значение. На днях во всех совхозах будут проведены экзамены за первый год обучения в трехгодичной школе, а с осени работники ферм приступят к изучению программы следующего года обучения.

Повышение требований по уходу и содержанию молочных коров, организацию обильного кормления ни в коем случае нельзя уложить в рамки старой организации труда — она отжила и является теперь только помехой.

Сейчас прогрессивной формой организации труда является только двусменная работа, открывающая широкие перспективы по дальнейшему улучшению условий кормления, ухода и содержания скота.

На новую передовую форму организации труда у нас переведена уже половина работников ферм крупного рогатого скота. Нынешней осенью на двусменную работу перейдут и во всех остальных свеклосовхозах.

В совхозах треста все шире внедряется механизация трудоемких процессов в животноводстве. Дойка коров в совхозах механизирована на 90 процентов, причем машинная дойка применяется и в пастбищный период. Автопоением оборудована половина ферм и внутрисекционным транспортом — 38 процентов. С осени мы перейдем к машинному доению коров во всех совхозах и, за исключением Змеиногорского, к автопоению.

На базе высокой зоотехнической культуры, обильной кормовой базы, двусменной работы и широкой механизации животноводческого хозяйства каждый колхоз и совхоз в состоянии в ближайшие один — два года довести удой молока на фуражную корову до трех—пяти тысяч килограммов в год.

Н. СИЛУЯНОВ,
главный зоотехник Алтайского сахсвеклотреста.

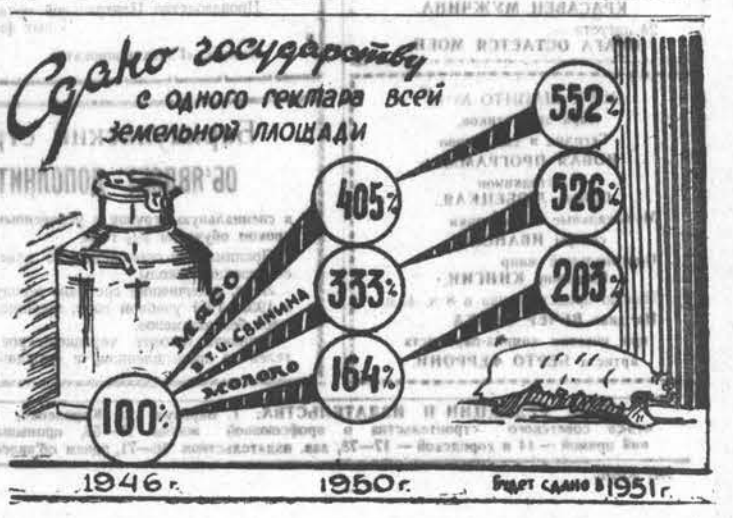

Приветственное послание немецкой молодежи И. В. Сталину

БЕРЛИН, 12 августа. (ТАСС). Немецкая молодежь направила приветственное послание Генералиссимусу И. В. Сталину. В этом послании, подписанном 4.145.839 немецкими юношами и девушками, говорится:

«Дорогой Иосиф Виссарионович Сталин!

Миллионы молодых немцев, из которых более одного миллиона перед глазами миролюбивой молодежи всего мира собрались в Берлине на слет немецких молодых борцов за мир, против ремилитаризации и за заключение мирного договора с Германией в 1951 году, посылают Вам, великому вождю международного лагеря мира, горячий привет.

В связи с первой годовщиной получения Вашей указывающей нам путь телеграммы, в которой Вы поставили перед немецкой молодежью большую задачу — стать активными строителями единой, демократической и миролюбивой Германии. Союз свободной немецкой молодежи, готовясь к 3-у Всемирному фестивалю молодежи и студентов в защиту мира, об'явил призыв в честь великого Сталина. Во время этого призыва миллионы молодых немцев, увеличивая свои усилия в борьбе за мир, выразили свою глубокую любовь к Вам, дорогой Иосиф Виссарионович Сталин, и к великому социалистическому Советскому Союзу.

Сегодня мы можем сообщить Вам, что в рамках призыва, носящего Ваше имя, в Союз свободной немецкой молодежи и в организацию юных пионеров вступили 390.583 юношей и девушек и, таким образом, Союз свободной немецкой молодежи и организация юных пионеров об'единяют сегодня 3.591.884 юношей и девушек, 1.056.998 человек во время призыва изучали Ваш, имеющий столь большое значение, труд «Об основах ленинизма» и тем самым получили решающие знания для своей борьбы за мир и за создание единой демократической Германии. В работе 121.882 групп агитаторов и в 862.514 различных мероприятиях члены Союза свободной немецкой молодежи применили на практике полученные знания и помогли раз'яснить населению большую опасность, грозящую немецкому народу из-за проводимой американскими и германскими империалистами ремилитаризации Западной Германии. Молодежь народного сектора промышленности и сельского хозяйства в Германской демократической республике путем применения в работе методов советских новаторов производства, служащих для нее великим примером, добилась опережения планов в общей сложности на 6,209.195 дней и тем самым в рамках призыва внесла большой вклад в выполнение первого пятилетнего плана.

Молодежь Западной Германии плечом к плечу со всеми прогрессивными силами Западной Германии ведет отважную борьбу в защиту мира, против американского и возродившегося германского империализма. Несмотря на террористический запрет Союза свободной немецкой молодежи, реваншистским правительством германских империалистов в Бонне, прогрессивная молодежь на западе Германии показывает пример всем молодым немцам, как надо вести борьбу против замыслов Макклоя, Аденауэра и Шумахера, направленных на то, чтобы использовать немецкую молодежь в качестве пушечного мяса в агрессивной войне против миролюбивых народов. Серьезность положения, вызванная вступлением американских и английских интервенционистских войск в Западную Германию и наглыми мероприятиями империалистических сил по ремилитаризации, обязывает нас умножить усилия с тем, чтобы устранить военную опасность и обеспечить мир.

Поэтому сегодня мы торжественно обещаем Вам никогда не ослаблять борьбы за мир. При этом перед нами постоянно светится знамя доблестного Советского Союза. И мы уверены в доверии великого Сталина, который учит нас, как нужно решительно бороться за дело народа и побеждать.

Мы обещаем Вам, дорогой Иосиф Виссарионович Сталин, что под руководством Социалистической единой партии Германии — передового отряда немецкого народа, под руководством нашего любимого президента Вильгельма Пика мы готовы защищать мир до конца. При этом Ваша телеграмма также и в будущем явится для нас обязательством и руководящим началом для наших действий.

Да здравствует непобедимый социалистический Советский Союз, идущий впереди народов в борьбе за мир!

Да здравствует прочная дружба между немецким и советским народами!

Пусть живет долгие годы наш мудрый учитель и вождь, наш лучший друг великий Сталин!».

На Всемирном фестивале молодежи и студентов в Берлине

БЕРЛИН, 13 августа. (Спец. корр. ТАСС). Сегодня в Берлине немецкие и иностранные корреспонденты встретились с представителями американской молодежи, прибывшими на 3-й Всемирный фестиваль молодежи и студентов.

«Мы очень благодарны за то, — сказал один из американских делегатов, — что молодежь, собравшаяся в Берлине, не отождествляет миролюбивую молодежь США с американским правительством. Войну в Корее ведет не американский народ, а американские империалисты».

Представители американской молодежи рассказали, что последствия милитаристской политики правительства США тяжелым бременем ложатся на трудящееся население. Делегаты отметили далее, что по приезде в Берлин они убедились в лживости американской пропаганды о положении в Германской демократической республике и т. п. Мы убедились в том, сказали они, что правительство Германской демократической республики заботится о молодежи и оказывает ей всяческую поддержку.

Большое впечатление на американских делегатов произвела вчерашняя грандиозная демонстрация немецких молодых борцов за мир, а также сам фестиваль, который проходит в духе дружбы и взаимопонимания молодежи всех стран, об'единенной единым стремлением сохранить мир и воспрепятствовать новой войне.

В заключение представители американской молодежи заявили, что по возвращении в Америку они расскажут всю правду о фестивале и, невзирая на трудности, на преследования и репрессии, будут с еще большей силой продолжать борьбу за мир во всем мире.

* * *

Сегодня состоялась дружественная встреча советской делегации с делегатами шестнадцати латиноамериканских стран.

Сегодня же в помещении «Вернер зеелькбиндер халле» состоялась товарищеская встреча немецкой молодежи с представителями советской молодежной делегации.

С большим успехом в помещении театра «Метрополь» прошло выступление индонезийского художественного ансамбля.

Один из участников ансамбля спел написанную им песню о великом вожде трудящихся всего мира И. В. Сталине. В программу ансамбля вошли также песни о Советском Союзе.

* * *

Внимание участников фестиваля привлекает большая выставка стран народной демократии, открывшаяся на днях в здании министерства финансов в Берлине.

* * *

Сегодня на 11-х Всемирных студенческих летних играх продолжались легкоатлетические соревнования, на которых советские спортсмены заняли ряд первых мест.

Нота протеста албанского правительства

ТИРАНА, 13 августа. (ТАСС). Албанское телеграфное агентство передает, что заместитель министра иностранных дел Народной республики Албания Михаль Прифти направил секретариату ООН ноту протеста против новых нарушений греческими властями территориальной неприкосновенности и суверенитета Народной республики Албании.

В ноте протеста указывается, что 9 августа в 13 часов две роты греческих солдат численностью в 150 человек появились в секторе Вохтина и в боевом порядке приблизились к пограничному столбу № 20, находящемуся на высоте 1672 в секторе Шатисте. Затем греческие солдаты открыли артиллерийский и минометный огонь по позициям албанской пограничной охраны. Вслед за артиллерийским обстрелом, продолжавшимся 40 минут, две греческих роты атаковали эти позиции и после часового ожесточенного сражения овладели ими. В результате этого неожиданного преступного нападения греческих вооруженных сил албанская пограничная охрана понесла потери—один солдат был убит и пять человек ранено, в том числе один офицер. В течение ночи с 9 на 10 августа албанская пограничная охрана принудила греческих солдат оставить захваченные ими позиции и отступить на греческую территорию.

«От имени правительства Народной республики Албании, — говорится в ноте заместителя министра иностранных дел Албании, — я решительно протестую против этого позорного акта агрессии и бандитизма, совершенного вооруженными силами монархо-фашистского правительства Афин против территориальной неприкосновенности и суверенитета Народной республики Албании и прошу Организацию Об'единенных Наций принять все меры для того, чтобы положить конец этим агрессивным преступным действиям греческого монархо-фашистского правительства, которое угрожает миру на Балканах. Я прошу, чтобы текст этой ноты был сообщен всем государствам — членам ООН».

ПРИГОВОР ПО ДЕЛУ РУКОВОДИТЕЛЕЙ ШПИОНСКО-ДИВЕРСИОННОЙ ОРГАНИЗАЦИИ, ДЕЙСТВОВАВШЕЙ В ВОЙСКЕ ПОЛЬСКОМ

ВАРШАВА, 13 августа. (ТАСС). Сегодня Верховный военный суд в Варшаве вынес приговор по делу руководителей шпионско-диверсионной организации, действовавшей в Войске Польском.

Подсудимые Татар, Кирхмайер, Герман, Моссор приговорены к пожизненному тюремному заключению, Утник, Новицкий и Юрецкий — к 15 годам тюремного заключения каждый, Роман — к 12 годам и Вацек — к 10 годам тюремного заключения.

ПРИГОВОР АНГЛИЙСКИМ ШПИОНАМ В РУМЫНИИ

БУХАРЕСТ, 13 августа. (ТАСС). Сегодня военный трибунал в Бухаресте вынес приговор группе английских шпионов. За измену родине, выразившуюся в шпионаже в пользу английской разведки, подсудимые Михаил Романеску, Михаил Бошоанка, Георге Полизу-Микшунешть и Александру Личну приговорены к смертной казни с конфискацией всего имущества.

К каторжным работам с конфискацией имущества приговорены: Матак Раду — к 25 годам, Антон Думитреску — к 16 годам, Титус Онишор — к 12 годам. Подсудимый Ион Василеску-Валжан приговорен к 15 годам тюремного заключения.

Иранские газеты о поездке Гарримана в иранский Азербайджан

ТЕГЕРАН, 13 августа. (ТАСС). 10 августа Гарриман посетил Тавриз, где выступил по радио с обращением к местному населению. Газета «Дад» отмечает, что «внезапная поездка», предпринятая Гарриманом в Азербайджан, и его выступление по радио обратили на себя внимание тегеранских политических и парламентских кругов. В этих кругах указывают, что Гарриман, находящийся в Иране уже около месяца, не только играет первостепенную роль в переговорах по вопросу о нефти, но «также, повидимому, имеет и другие задания, не говоря уже о его заинтересованности в нефтяном вопросе».

«Не вызывает сомнения тот факт, — пишет газета,—что Азербайджану и Курдистану придается большое значение в общей американской политике на Среднем Востоке». Газета напоминает об «альпинистских» поездках члена верховного суда США Дугласа в 1949 и 1950 г.г. в эти иранские провинции и подчеркивает, что Гарриман, так же как и Дуглас, уделяет «особое внимание Азербайджану, где он даже не поколебался выступить с обращением к азербайджанцам», в котором говорил о «развитии ирано-американских отношений» и «американской помощи железнодорожному строительству в этой провинции».

Газета «Шахед» пишет, что поездка Гарримана в Азербайджан и его выступление там по радио «являются новым доказательством вмешательства американцев в иранские политические дела тем более, что эти шаги совпали по времени с утверждением в меджлисе законопроекта о получении займа от Америки на сумму в 25 млн. долларов».

Торжественно отметил китайский народ славный праздник—тридцатилетие Коммунистической партии Китая. В столице республики—Пекине состоялся массовый митинг, на котором присутствовало около 50 тысяч человек.

С большой речью выступил заместитель председателя ЦК Компартии Китая и заместитель председателя Центрального Народного Правительственного Совета Лю Шао-ци.

НА СНИМКЕ: на правительственной трибуне. Справа налево — Председатель Революционного Комитета Гоминдана Ли Цзи-шень, Председатель ЦК Коммунистической партии Китая Мао Цзе-дун, Председатель Демократической лиги Китая Чжан Лань, Главнокомандующий Народно-освободительной армии Китая Чжу Дэ, член Центрального Народного Правительственного Совета Чэнь Шу-дун, Председатель Исполнительного Комитета Рабоче-крестьянской демократической партии Чжан Бо-цзюн, президент Академии наук Китая Го Мо-жо и член ЦК КПК Чэнь Юнь.

(Фотохроника ТАСС).

СОБЫТИЯ В КОРЕЕ

Сообщение Главного командования Народной армии

ПХЕНЬЯН, 13 августа. (ТАСС). Главное командование Народной армии Корейской народно-демократической республики сообщило сегодня:

Соединения корейской Народной армии в тесном взаимодействии с частями китайских народных добровольцев, успешно отбивая на отдельных участках фронта атаки противника, наносят ему потери в живой силе и технике.

Сегодня зенитные части Народной армии и стрелки—охотники за самолетами сбили четыре самолета противника.

Агентство Синьхуа о переговорах в Кэсоне

ПЕКИН, 13 августа. (ТАСС). Агентство Синьхуа передает:

Согласно сообщению, полученному пхеньянским корреспондентом агентства Синьхуа из штаба корейского фронта, 23-е заседание представителей, ведущих переговоры о перемирии в Корее, началось в 10 часов утра (по корейскому времени) 13 августа и закончилось в 11 часов 20 минут. 24-е заседание намечено начать в 10 часов утра 14 августа.

В результате неоднократных требований, выдвигавшихся за последние несколько дней главой делегации корейской Народной армии и китайских народных добровольцев генералом Нам Иром, делегация вооруженных сил ООН, наконец, открыто высказала на 23-м заседании сумасбродное стремление своей стороны установить военную демаркационную линию и демилитаризованную зону к северу от 38-й параллели в глубине позиций нашей стороны. Поступая таким образом, делегация вооруженных сил ООН разоблачила также лживость аргументов, которые она использовала на заседаниях и в официальных коммюнике о том, что предложения противной стороны основаны на нынешней линии фронта.

Глава делегации вооруженных сил ООН вице-адмирал Джой заявил на заседании, что предложение о так называемой нынешней линии фронта предусматривает, что нынешние позиции сухопутных войск явятся отправным пунктом и что демилитаризованная зона и связанная с ней военная демаркационная линия пройдут далее к северу с тем, чтобы обеспечить достаточную глубину для удобных оборонительных позиций вооруженных сил ООН.

Генерал Нам Ир указал, что заявление противной стороны является еще одним ярким разоблачением истинного характера ее предложения и об'ясняет основную причину того, почему с 27 июля на заседаниях не было достигнуто никакого прогресса.

Генерал Нам Ир вновь заявил, что противная сторона будет нести полную ответственность за тот тупик, к которому она привела нынешние переговоры, если она будет продолжать настаивать на своем абсурдном и безрассудном предложении и отказываться обсудить справедливое и разумное предложение об установлении военной демаркационной линии по 38-й параллели.

Протест министра иностранных дел Корейской народно-демократической республики

ПЕКИН, 13 августа. (ТАСС). Пхеньянский корреспондент агентства Синьхуа передает:

Министр иностранных дел Корейской народно-демократической республики Пак Хен Ен направил 11 августа в Организацию Об'единенных Наций заявление, в котором он решительно протестует против применения американской авиацией химических бомб.

В заявлении говорится:

«1 августа в 16 ч. 30 м. американские самолеты сбросили две 300-килограммовые химические бомбы на Иовань. В результате этого были отравлены 3 военнослужащих и 40 жителей этого города, из них 9 человек — серьезно. Симптомами, наблюдавшимися у пострадавших, были лихорадка, слезотечение, кашель и рвота.

7 августа в 6 ч. 30 м. американские самолеты сбросили химические бомбы в районе горы Дунам и высокогорного плато Судо, занятых корейской Народной армией. Из 22 отравленных военнослужащих 8 сразу же скончались.

Химические бомбы были также применены американской авиацией против корейской Народной армии и китайских народных добровольцев на других участках фронта».

В заявлении указывается, что эти новые преступления, которые были задуманы и совершены американскими захватчиками во время переговоров о перемирии, еще более ясно разоблачают их позицию в вопросе о восстановлении мира в Корее.

«Общеизвестно, — говорится в заявлении, — что американские захватчики используют имя Организации Об'единенных Наций для прикрытия своих агрессивных преступлений в Корее. 18 стран, которые послали свои войска в Корею по требованию американцев, являются соучастниками этих преступлений».

«Правительство Корейской народно-демократической республики, клеймящее злодеяния, непрерывно совершаемые интервентами и в особенности применение ядовитых газов, заявляет настоящим протест. Одновременно оно требует, чтобы Организация Об'единенных Наций и государства — члены ООН, принимающие участие в интервенции в Корее, прекратили эти преступления против совести и безопасности человечества, чтобы они вывели свои войска из Кореи и чтобы американские военные преступники были преданы суду».

ЦИРК

Новая программа

Новая, широко разрекламированная программа в барнаульском цирке не оправдала тех надежд, которые возлагал на нее зритель.

Если в прошедшей программе мы видели на манеже цельное цирковое представление, со сработанным актерским ансамблем, то сейчас этого нет. Программа явно недоработана, номера разрознены и однообразны, нет темпа, так необходимого для успеха каждого циркового представления.

Дирекция цирка не сочла нужным учесть справедливые требования зрителей по поводу усиления состава оркестра. Попрежнему униформисты не имеют формы, а в минувшее воскресенье один из них умудрился появиться на манеже... босиком(?!).

«Коверным» на этот раз работает артист Б. Феррони. Свое акробатическое выступление на трапеции Феррони исполняет весело и непринужденно. Но в дальнейшем, у ковра, Феррони явно слаб. Его пародии и шутки рассчитаны на самого нетребовательного зрителя. В них мало оригинального, мало выдумки, да и культура их подачи оставляет желать много лучшего.

И совершенно справедливо пишут в редакцию о выступлении Феррони рабочие Барнаульского вагоноремонтного завода тт. Иванов, Семенов, Кольцов, Михеева и другие зрители, побывавшие в цирке:

«Кого изображает Б. Феррони — он, наверное, и сам не знает. Шутки его порой просто пошлы. Дикие выкрики, оплеухи, искажение русских слов—в общем сплошная нелепость и бескультурье».

Советский цирк имеет много примеров отличной работы «коверных». У этих мастеров и нужно учиться трудному жанру работы у ковра.

Нельзя не заметить, что вот уже в которой программе основное место занимает семейство артистов Варначевых. Весь летний сезон с афиш и с манежа Варначевы представляются зрителям во всевозможных вариантах.

Варначевы, безусловно, способные актеры, но дирекция и ее художественная часть должна же знать чувство меры! Это, видимо, и привело к тому, что в последней программе сатирики Варначевы были далеко не так оригинальны и остроумны.

Слишком много в новой программе акробатических номеров: Бурляев — акробатика, Виль — акробатика, Спасские — акробатика, Белявские — акробатика...

Выступления артиста Кузнецова и жонглера Мальцева переходят из программы в программу. Последний изменил лишь костюм. До каких пор в новой программе будут демонстрироваться эти приевшиеся зрителю номера?

Из новых выступлений следует отметить ряд интересных и красивых трюков, исполняемых артистом Бурляевым. Уверенно и четко преподносит он же с партнершей номер мнемотехники.

Оригинальны и остроумны иллюзии, исполняемые С. Любецкой. Нельзя лишь не возразить против фокуса «фальшивомонетчики». Этот трюк и не созвучен нашим дням, и не интересен. Большинство же номеров Любецкая преподносит интересно.

Цирк любят в Барнауле. Дирекции, художественному руководителю цирка и актерам следует более ответственно подходить к выпуску каждой новой программы, добиваясь высокого качества цирковых представлений.

С. СЕРГЕЕВ.

Погода

Сегодня по краю, по данным Барнаульского гидрометбюро, ожидается переменная облачность, без осадков. Ветер западной четверти, от умеренного до сильного. Температура днем 20—25 градусов тепла.

В последующие два дня ожидается переменная облачность, местами слабые дожди. Ветер северной четверти, от умеренного до сильного. Температура ночью 4—9 градусов тепла, днем 18—23 градуса тепла.

Ответственный редактор К. А. ЗАХАРОВ.

СЕГОДНЯ В ТЕАТРЕ И КИНО

▲ «РОДИНА» — румынский художественный фильм ЗВЕНИТ ДОЛИНА.

▲ «ОКТЯБРЬ» — СМЕНА ПРОГРАММЫ.

ПАРК КУЛЬТУРЫ И ОТДЫХА. Летний театр.

Открыта предварительная продажа билетов на гастроли Московского драматического театра ЦДКЖ.

22 августа — МАЧЕХА.

23 августа — КРАСАВЕЦ МУЖЧИНА.

24 августа — ПРАГА ОСТАЕТСЯ МОЕЙ.

ЦИРК ШАПИТО № 11

Парк энергетиков.

Сегодня и ежедневно НОВАЯ ПРОГРАММА.

Аттракцион Собины ЛЮБЕЦКАЯ.

Музыкальные эксцентрики сестры ИВАНОВЫ.

Оригинальный жанр Владимир КНИГИН.

Начало представления в 8 ч. 45 м.

На днях ВЕЧЕР СМЕХА при участии комика-пародиста артиста БЕРТО ФЕРРОНИ.

Алтайская краевая контора „Главкинопрокат"

В БЛИЖАЙШИЕ ДНИ ВЫПУСКАЕТ НА ЭКРАНЫ КРАЯ НОВЫЙ ХУДОЖЕСТВЕННО-ДОКУМЕНТАЛЬНЫЙ ФИЛЬМ

КИТАЙСКИЙ ЦИРК

Гастроли артистов китайского цирка в Москве.

Автор—режиссер заслуженный деятель искусств РСФСР, лауреат Сталинской премии Леонид ВАРЛАМОВ.

Операторы: заслуженный деятель искусств РСФСР, лауреат Сталинской премии Михаил ОШУРКОВ, лауреат Сталинской премии Сергей СЕМЕНОВ.

Звукооператоры: И. ГУНГЕР, С. ЕГОРОВ.

Оркестр Пекинского народного художественного театра.

Музыкальный руководитель ЛУ СУ.

Дирижер ЛИ ГО-ЦЮАН.

Производство Центральной ордена Красного Знамени студии документальных фильмов, 1951 год.

Выпуск «Главкинопроката».

Барнаульский строительный техникум

ОБ'ЯВЛЯЕТ ДОПОЛНИТЕЛЬНЫЙ НАБОР УЧАЩИХСЯ

в специальную группу с ускоренным сроком обучения 2½ года.

Принимаются окончившие 10 классов средней школы.

Лица, окончившие среднюю школу в 1950—1951 учебном году, принимаются без экзаменов.

Техникум готовит техников-строителей по промышленному и гражданскому строительству. Иногородние обеспечиваются общежитием.

За всеми справками обращаться по адресу: г. Барнаул, проспект Ленина, 74, телефон № 1—03. Приемная комиссия.

Заявления принимаются до 20 августа с. г.

Ленинск-Кузнецкий горный техникум

МИНИСТЕРСТВА УГОЛЬНОЙ ПРОМЫШЛЕННОСТИ СССР

об'являет дополнительный прием учащихся

НА 3-Й КУРС ПО СПЕЦИАЛЬНОСТЯМ:

разработка угольных месторождений,
горная электромеханика,
бухгалтерский учет.

На указанный курс всех специальностей принимаются лица, окончившие 10 классов, без экзаменов.

Заявления с соответствующими документами, согласно положению для поступающих в техникум, подаются на имя директора.

Учащиеся техникума обеспечиваются:

форменным обмундированием; стипендией: на подземных специальностях от 285 руб. до 410 рублей и на прочих специальностях — от 185 руб. до 260 руб. в зависимости от курса.

Отличникам стипендия повышается на 25 процентов.

Иногородние обеспечиваются общежитием и постельными принадлежностями.

Прием заявлений по 1-е сентября 1951 года.

Заявления о приеме подавать лично или почтой по адресу: Кемеровская область, г. Ленинск-Кузнецкий, ул. Энгельса, 9, телефон № 0—37, приемной комиссии.

За справками обращаться с 9 часов до 17 часов, ежедневно, кроме выходных.

Алтайский тракторный завод имени М. И. КАЛИНИНА

ПРОИЗВОДИТ НАБОР РАБОЧИХ

мужчин для работы грузчиками в железнодорожном цехе завода.

Оплата сдельно-прогрессивная (средний заработок 800—1000 рублей в месяц).

Поступающие обеспечиваются бесплатной спецодеждой, согласно установленным нормам.

Одиночкам предоставляется благоустроенное общежитие. Семейным по истечении месячного срока работы предоставляется жилплощадь в заводском фонде при условии выполнения нормы выработки.

Обращаться: г. Рубцовск, ул. Тракторная, 8, отдел кадров АТЗ.

ТРЕБУЮТСЯ:

В АЛТКРАЙСООВЕТСНАБ на постоянную работу — главный бухгалтер в краевую контору, старший бухгалтер в отделение, фасовщики и упаковщики на склад.

Обращаться: ул. Партизанская, 97.

ТИПОГРАФИИ ГАЗЕТЫ «ТРИБУНА КИРОВЦА» ВАГОНОРЕМОНТНОГО ЗАВОДА — квалифицированный наборщик и переплетчик — резчик бумаги. Поступившие на работу пользуются всеми правами железнодорожников.

Обращаться: в отдел кадров ВРЗ.

БАРНАУЛЬСКОМУ ТЕХНИЧЕСКОМУ УЧАСТКУ на временную работу — плотники. Оплата труда сдельно-прогрессивная.

Обращаться: г. Барнаул, ул. Чехова, 5, отдел кадров.

ДЛЯ РАБОТЫ В РАЙОННЫХ ОТДЕЛАХ СЕЛЬСКОГО И КОЛХОЗНОГО СТРОИТЕЛЬСТВА АЛТАЙСКОГО КРАЯ — специалисты-строители: инженеры, техники, мастера.

Обращаться: гор. Барнаул, проспект Ленина, 46, крайупрсельстрой.

КРАЕВОМУ ОТДЕЛУ «СОЮЗПЕЧАТИ» — бухгалтер-ревизор.

Обращаться: ул. Пушкинская, 64.

РЕДАКЦИИ ГАЗЕТЫ «АЛТАЙСКАЯ ПРАВДА» — квалифицированная машинистка и стенографистка.

Обращаться: ул. Короленко, 105.

УПРАВЛЕНИЮ КОЛХОЗНЫМИ РЫНКАМИ — плотники, столяры и разнорабочие. Оплата по соглашению.

Обращаться: ул. Максима, 32.

АДРЕС РЕДАКЦИИ И ИЗДАТЕЛЬСТВА: г. Барнаул, ул. Короленко, 105. ТЕЛЕФОНЫ: справки (круглые сутки) 3—46 и 14—03, отв. редактор 14—03, зам. редактора 15—48, секретариат 18—12. ОТДЕЛЫ: партийной жизни и пропаганды 4—71, отдел советского строительства и профсоюзной жизни 17—55, промышленно-транспортный 3—06, сельскохозяйственный 19—22, культуры и быта 17—55, информации 8—30, писем трудящихся 15—84, прием корреспонденций по телефону — междугородний прямой — 14 и городской — 17—78, зав. издательством 16—71, прием об'явлений 3—46 два зв., бухгалтерия 17—02.

АГ 40791. Типография издательства «Алтайская правда». Тираж 100.000.