ПРОЛЕТАРИИ ВСЕХ СТРАН, СОЕДИНЯЙТЕСЬ!

АЛТАЙСКАЯ ПРАВДА

Орган Алтайского краевого, Барнаульского городского комитетов ВКП(б) и краевого Совета депутатов трудящихся

№ 234 (7909) | Вторник, 25 ноября 1947 г. | ЦЕНА 20 КОП.

С огромным воодушевлением трудящиеся Москвы, Ленинграда и других городов выдвигают своим первым кандидатом в депутаты городских Советов великого Сталина, его ближайших соратников—руководителей партии и правительства, лучших людей страны, демонстрируя свою непоколебимую сплоченность вокруг большевистской партии, свою решимость бороться за победу коммунизма.

Пятилетку—в четыре года

С исключительной энергией и энтузиазмом борется советский народ за выполнение и перевыполнение послевоенной сталинской пятилетки. Грандиозные задачи восстановления и дальнейшего под'ема народного хозяйства воодушевляют наших людей на новые героические усилия и трудовые подвиги. Широко развернув социалистическое соревнование, труженики промышленности и транспорта добились выдающихся производственных успехов.

В докладе на торжественном заседании Московского Совета 6 ноября 1947 года товарищ Молотов сказал: «...в этом году советская промышленность работает с перевыполнением плана. За первые три квартала текущего года девятимесячный план выполнен промышленностью на 103 процента». Говоря об увеличении выпуска промышленной продукции, товарищ Молотов отметил, что в октябре месяце валовая продукция нашей крупной промышленности уже достигла среднемесячного выпуска 1940 года. «Таким образом, — подчеркнул товарищ Молотов, — сегодня выпуск продукции нашей промышленности уже достиг довоенного уровня».

Особенно напряженно поработали рабочие и специалисты промышленных предприятий в дни предоктябрьского социалистического соревнования. Многие предприятия, целые промышленные районы и города завершили в эти дни годовой производственный план. Новой славой покрыли себя предприятия города Ленина, уже в октябре перевыполнившие план 1947 года. Инициаторы соревнования за досрочное выполнение плана второго года пятилетки, ленинградцы, с честью сдержали свое слово.

На-днях трудящиеся Ленинграда обратились ко всем работникам промышленности Советского Союза с патриотическим призывом—выполнить план послевоенной сталинской пятилетки в 4 года. Исторический призыв ленинградцев всколыхнул всю страну.

Призыв ленинградских патриотов нашел горячий отклик в сердцах всех трудящихся нашего края. На многочисленных собраниях и митингах рабочие, инженерно-технические работники и служащие взяли на себя высокие социалистические обязательства по досрочному выполнению годовой производственной программы. Алтайцы клянутся не пожалеть сил для великого дела выполнения пятилетнего плана в четыре года.

Промышленность нашего края пришла к 30-летию советской власти с серьёзными успехами. На предприятиях и стройках умножились ряды стахановцев и стахановок, резко возросла производительность труда. Ведущие предприятия досрочно выполнили октябрьскую производственную программу и дали большое количество сверхплановой продукции.

Борясь за выполнение взятых обязательств, коллектив Барнаульского ордена Ленина завода транспортного машиностроения освоил и сдал в серийное производство новый тип судового дизельмотора. В октябре этих моторов было выпущено вдвое больше, чем в предыдущем месяце. Барнаульские котельщики в рекордный срок изготовили мощный паровой котел для Куйбышевской ГРЭС.

Преодолели отставание и с превышением завершили октябрьскую программу алтайские вагоностроители. С конвейера Алтайского тракторного завода имени М. И. Калинина сошел 15-тысячный трактор. Намного лучше стали работать строители железной дороги Сталинск—Барнаул—Кулунда.

В крае насчитываются десятки предприятий, уже завершивших годовую производственную программу и выпускающих продукцию в счет плана третьего года пятилетки.

Успехи, достигнутые в предоктябрьском соревновании, весьма значительны, но они не могут нас успокаивать. Задача состоит в том, чтобы закрепить и развить эти успехи, добиться нового трудового под'ёма на предприятиях промышленности и транспорта. Надо ярче разжечь социалистическое соревнование за выполнение пятилетнего плана в четыре года, досрочно завершить производственную программу 1947 года всеми заводами, фабриками, стройками.

У нас еще есть отстающие предприятия, такие, как Бийский лесозавод, выполнивший десятимесячную программу на 87 процентов, Барнаульская табачная фабрика, кожевенный завод, также намного недовыполнившие план 10 месяцев. Все еще не может преодолеть отставание меланжевый комбинат.

Нечем похвалиться нашей местной и кооперативной промышленности. Несмотря на обилие сырья, руководители промкомбинатов и артелей слабо развертывают производство товаров широкого потребления. Совершенно неудовлетворительно работают лесозаготовительные предприятия. Из-за неповоротливости руководителей трестов «Алтайлес» и «Запсибтранлес» квартальный план лесозаготовок поставлен под угрозу срыва.

Идёт четвертый квартал, решающий судьбу годовых планов. Сейчас нельзя мириться с малейшими неполадками в работе фабрик, заводов, артелей. Необходимо повести самую энергичную борьбу за еще более высокий под'ем производительности труда, использовать все возможности для того, чтобы изо дня в день увеличивать выработку промышленной продукции, максимально перекрывать планы с таким расчетом, чтобы промышленную пятилетку в крае выполнить в четыре года.

Задача заводских парторганизаций — развернуть самую широкую массово-политическую работу вокруг обращения ленинградцев, сосредоточить основные силы на самых ответственных, решающих производственных участках. Нужно добиться, чтобы сменные задания выполнялись и перевыполнялись каждой бригадой, каждым рабочим. Для этого следует широко популяризировать опыт передовиков, организовать передачу его другим рабочим, оказывать помощь отстающим.

Одним из решающих условий успешной работы является систематическая проверка выполнения принятых обязательств как коллективных, так и индивидуальных. Формы проверки могут быть самыми разнообразными. Хорошие результаты, например, дают отчеты коммунистов на цеховых партсобраниях о том, как они выполняют личные обязательства.

Необходимо неустанно крепить творческую связь между рабочими и инженерно-техническими работниками, улучшать организацию труда, полнее использовать каждую минуту рабочего времени.

Обязанность районных и городских комитетов партии глубоко вникать в работу каждого промышленного предприятия, осуществлять строгий партийный контроль за выполнением производственной программы.

Дело чести всех рабочих, специалистов и руководителей предприятий — ознаменовать дни, предшествующие выборам в местные Советы, новыми трудовыми победами.

Досрочно выполним годовой производственный план!

Пятилетку — в четыре года!

Празднование Дня артиллерии в Москве

Торжественное заседание в Центральном театре Красной Армии

22 ноября в Центральном театре Красной Армии состоялось торжественное заседание Московского Совета депутатов трудящихся, Московского городского комитета ВКП(б) совместно с представителями партийных, общественных организаций и воинских частей, посвященное всенародному празднику — Дню артиллерии.

Зрительный зал театра был заполнен ветеранами Великой Отечественной войны. В партере и ложах—депутаты Верховного Совета СССР, Герои Социалистического Труда, лауреаты Сталинской премии, известные учёные-артиллеристы, конструкторы, инженеры и рабочие промышленности, производящей артиллерийское вооружение, стахановцы столичных предприятий. Среди гостей — известные конструкторы, создатели новейших образцов артиллерийского вооружения.

Торжественное заседание открыл секретарь МГК ВКП(б) тов. Н. П. Фирюбин.

Под бурные, долго не смолкающие аплодисменты избирается почётный президиум в составе Политбюро ЦК ВКП(б) во главе с великим вождем советского народа товарищем И. В. Сталиным.

С докладом о Дне артиллерии выступил генерал-полковник артиллерии тов. Н. С. Фомин.

Остановившись на истории отечественной артиллерии, которая берёт свое начало еще в XIV веке, докладчик говорит о развитии русской артиллерийской мысли. Он приводит много исторических фактов, свидетельствующих о приоритете русской артиллерии перед иностранной.

Говоря далее о роли советской артиллерии в Великой Отечественной войне, докладчик рассказывает о важнейших наступательных операциях Советской Армии, где артиллерия играла первостепенное значение.

Советское правительство высоко оценило боевые заслуги артиллеристов. Сотни тысяч солдат, сержантов, офицеров и генералов артиллерии награждены орденами и медалями Советского Союза. 1600 Героев Советского Союза имеют в своих рядах советские артиллеристы.

В заключение докладчик провозглашает здравицу в честь передовой советской артиллерии, Вооруженных Сил Советского Союза, могучего непобедимого социалистического государства, в честь большевистской партии, в честь мудрого вождя и учителя товарища И. В. Сталина. Все присутствующие встают и устраивают бурную овацию в честь творца советской артиллерии — великого Сталина.

С приветствием от имени Московского Совета, МГК ВКП(б) и трудящихся столицы выступил секретарь МГК ВКП(б) тов. Н. Н. Данилов. От имени комсомольцев и молодёжи Москвы доблестных артиллеристов приветствовал секретарь МГК ВЛКСМ тов. А. Д. Педосов.

С большим под'ёмом участники заседания приняли приветствие великому полководцу и вождю советского народа товарищу И. В. Сталину.

После заседания состоялся большой концерт. (ТАСС).

От'езд В. М. Молотова в Лондон

23 ноября Министр Иностранных Дел СССР В. М. Молотов отбыл на самолёте из Москвы в Лондон для участия в сессии Совета Министров Иностранных Дел и в тот же день прибыл в Лондон.

(ТАСС).

Избирательный округ № 85 Сталинского района города Москвы

Предвыборное общее собрание рабочих, инженеров, техников и служащих ордена Ленина моторостроительного завода единодушно выдвинуло кандидатом в депутаты Московского городского Совета

Иосифа Виссарионовича Сталина

22 ноября в торжественной обстановке состоялось предвыборное общее собрание рабочих, инженеров, техников и служащих ордена Ленина моторостроительного завода.

В крупнейшем цехе завода — инструментальном корпусе собралось несколько тысяч человек. У всех праздничное, приподнятое настроение. Им охвачен в эти дни весь многотысячный коллектив—от кадрового рабочего, мастера и конструктора, до самых юных участников молодежных бригад.

Ведущий завод Сталинского района идет к выборам с выдающимися производственными победами: план 1947 года был завершен досрочно, 7 ноября. Сотни стахановцев уже теперь дают продукцию в счет плана третьего года пятилетки. Завод одним из первых в столице откликнулся на патриотический призыв трудящихся города Ленина.

— Выполним пятилетку в четыре года! Эти слова стали боевым девизом всего коллектива, включившегося во всенародное социалистическое соревнование за досрочное выполнение плана великих работ.

... Инструментальный корпус сверкает праздничным убранством. Над линией станков водружены транспаранты с призывами — избрать в местные Советы лучших сынов и дочерей нашей Родины. Десятки алых и голубых стягов обрамляют трибуну, установленную посреди цеха. Над трибуной возвышаются скульптура великого Ленина и большой портрет гениального продолжателя дела Ленина — товарища Сталина. В центре установлен макет с изображением ордена Ленина — почетная награда, которой был удостоен коллектив завода за доблестный труд в годы Великой Отечественной войны.

Когда пролеты цеха оказались заполненными доотказа, председатель завкома тов. С. Е. Устинов объявил предвыборное общее собрание открытым.

Бурей аплодисментов встретили присутствующие предложение избрать почетный президиум — Политбюро ЦК ВКП(б) во главе с товарищем Сталиным. От края и до края огромного цеха проносится вал рукоплесканий и приветственных возгласов в честь большевистской партии, советского правительства, в честь мудрого вождя и учителя товарища Сталина.

Общее собрание переходит к обсуждению основного вопроса: выдвижению кандидата в депутаты Московского городского Совета.

Первым выступает начальник литейного цеха инженер-металлург тов. С. М. Титков. Его яркую речь, неоднократно прерываемую аплодисментами, участники собрания прослушали с большим вниманием.

РЕЧЬ ИНЖЕНЕРА-МЕТАЛЛУРГА С. М. ТИТКОВА

Дорогие товарищи!

Мы, рабочие, работницы, инженеры, техники и служащие ордена Ленина моторостроительного завода, собрались для того, чтобы выдвинуть кандидата в депутаты Московского городского Совета.

Я предлагаю выдвинуть кандидатом в депутаты Московского городского Совета вождя коммунистической партии и советского народа — Иосифа Виссарионовича Сталина! **(Бурные аплодисменты. Возгласы: «Да здравствует товарищ Сталин!», «Великому Сталину — слава!»).**

Уверен, что этим предложением я выражаю мысли, чувства и желания каждого из вас. **(Продолжительные аплодисменты).**

Всеми своими достижениями и победами советский народ обязан товарищу Сталину. Под мудрым руководством большевистской партии, возглавляемой товарищем Сталиным, в короткие сроки было покончено с вековой отсталостью России. Наша Родина стала могучей индустриально-колхозной державой. Ликвидированы эксплоататорские классы, построено социалистическое общество, совершена величайшая культурная революция. Прочно вошла в жизнь и быт советского народа самая демократическая в мире Сталинская Конституция.

На основе социализма широко развернулись производительные силы нашей страны. Миллионы простых людей стали подлинными героями и творцами новой жизни. Вместе со всей страной, заботами советской власти и лично товарища Сталина, росла и крепла наша любимая столица — Москва—знаменосец новой советской эпохи.

Мы гордимся тем, что Москва — сердце нашей Родины—является надежным оплотом мира и безопасности для всех народов, несокрушимой крепостью против поджигателей новой войны.

За годы советской власти Москва стала крупнейшим индустриальным центром, центром советского машиностроения. В Москве были созданы не только первоклассные предприятия—выросли люди—рабочие, инженеры, техники, конструкторы, командиры производства. А люди, как учит нас товарищ Сталин, есть самый ценный и решающий капитал из всех капиталов, имеющихся в мире. В ногу с количественным ростом московской промышленности шёл её качественный рост: пафос строительства дополнялся пафосом освоения новой техники, непрестанно повышался технический уровень московских заводов и фабрик. По предложению товарища Сталина, под его руководством был создан и осуществляется генеральный план реконструкции столицы—это воплощение сталинской тёплой, отеческой заботы о жизни и быте москвичей.

В годы Отечественной войны против немецких захватчиков товарищ Сталин вдохновил и организовал советский народ на беспримерную победу, спас наше дорогое социалистическое отечество.

Товарищи!

В послевоенный период сталинский пятилетний план стал программой нашей жизни и борьбы. Наши успехи по выполнению его огромны. Советская промышленность достигла довоенного уровня. В этом сказываются огромные преимущества советского строя, мощь нашего планового хозяйства, великая творческая сила свободного социалистического труда.

Теперь перед нами стоит задача—досрочно выполнить послевоенный пятилетний план!

Коллектив нашего завода, коллектив литейного цеха, от имени которого я выступаю, с энтузиазмом трудится над освоением техники.

Мы заверяем товарища Сталина, что свою задачу выполним с честью. Для этого у нас есть накопленный опыт, большевистская страсть и уменье преодолевать трудности во имя победы коммунизма.

Мы победим! С нами Сталин! **(Бурные аплодисменты).**

Под руководством товарища Сталина вперёд, за ещё большее укрепление могущества нашей социалистической Родины!

Я призываю вас просить товарища Сталина баллотироваться в Московский городской Совет депутатов трудящихся по нашему избирательному округу!

Да здравствует героический советский народ!

Да здравствует славная большевистская партия!

Да здравствует вождь и учитель советского народа—наш родной великий Сталин! **(Бурные аплодисменты, переходящие в овацию. Возгласы: «Любимому Иосифу Виссарионовичу Сталину—слава!»**

С яркими речами выступили также беспартийный рабочий И. В. Силаев, молодая работница К. К. Насонова, комсорг ЦК ВЛКСМ на заводе В. Г. Чурилин, т.т. В. Я. Климов и секретарь партийного комитета завода С. И. Смирнов.

Все они горячо поддерживали предложение тов. Титкова о выдвижении товарища Сталина кандидатом в депутаты Московского городского Совета.

ПОСТАНОВЛЕНИЕ ПРЕДВЫБОРНОГО ОБЩЕГО СОБРАНИЯ РАБОЧИХ, ИНЖЕНЕРОВ, ТЕХНИКОВ И СЛУЖАЩИХ ОРДЕНА ЛЕНИНА МОТОРОСТРОИТЕЛЬНОГО ЗАВОДА

В соответствии со статьями 77 и 78 Положения о выборах в краевые, областные, окружные, районные, городские, сельские и поселковые Советы депутатов трудящихся РСФСР общее собрание рабочих, инженеров, техников и служащих ордена Ленина моторостроительного завода, обсудив вопрос о выдвижении кандидата в депутаты Московского городского Совета депутатов трудящихся по избирательному округу № 85 Сталинского района г. Москвы,—постановляет:

1. Выдвинуть кандидатом в Московский городской Совет депутатов трудящихся по избирательному округу № 85 Сталинского района от рабочих, инженеров, техников и служащих ордена Ленина моторостроительного завода—вождя советского народа Иосифа Виссарионовича Сталина, Председателя Совета Министров Союза ССР.

2. Просить товарища И. В. Сталина дать свое согласие баллотироваться в депутаты Московского городского Совета по избирательному округу № 85 Сталинского района от рабочих, инженеров, техников и служащих ордена Ленина моторостроительного завода.

* * *

С новой силой возникают под сводами корпусов бурные овации, когда общее собрание принимает приветствие товарищу Сталину. Со всех концов несутся возгласы: «Да здравствует всенародный кандидат товарищ Сталин!», «Пусть живёт и здравствует долгие годы родной Иосиф Виссарионович Сталин!», «Великой партии Ленина—Сталина—слава!», «Да здравствует советское правительство!».

Избирательный округ № 120 гор. Москвы

Общее собрание коллектива Московского завода „Точизмеритель" имени Молотова единодушно выдвинуло кандидатом в депутаты Московского городского Совета

Вячеслава Михайловича Молотова

Сборочный цех завода «Точизмеритель» выглядит по-праздничному. На стенах — транспаранты, алые полотнища. Пламенеют слова призывов: «Под знаменем Ленина, под водительством Сталина — вперед к коммунизму!», «Выполним пятилетку в четыре года!», «Да здравствует сталинский блок коммунистов и беспартийных!».

На импровизированной трибуне—большой портрет товарища Сталина, обрамленный знаменами.

Рабочие, инженеры, техники и служащие передового предприятия столицы — «Точизмеритель» — собрались здесь, чтобы выдвинуть кандидатов в депутаты Московского городского Совета депутатов трудящихся.

Заместитель секретаря партийного комитета завода тов. В. Н. Суханов открывает собрание. Под бурные, долго не смолкающие овации участники собрания избирают в почетный президиум Политбюро ЦК ВКП(б) во главе с товарищем И. В. Сталиным. Горячими, продолжительными аплодисментами присутствующие выражают свою любовь и преданность вдохновителю и организатору исторических побед советского народа.

Слово предоставляется кадровой работнице завода — бригадиру отдела технического контроля Антонине Дмитриевне Закатовой.

РЕЧЬ А. Д. ЗАКАТОВОЙ

— Товарищи! Сегодня мы собрались на это большое собрание для того, чтобы выдвинуть кандидата в депутаты Московского городского Совета депутатов трудящихся по нашему 120 избирательному округу Молотовского района гор. Москвы.

Я предлагаю выдвинуть кандидатом в депутаты Московского городского Совета верного соратника великого Сталина — Вячеслава Михайловича Молотова.

Бурной овацией и возгласами: «Да здравствует великий вождь советского народа товарищ Сталин!», «Ура верному соратнику товарища Сталина — Вячеславу Михайловичу Молотову!», «Да здравствует партия Ленина—Сталина!», встретили участники собрания предложение тов. Закатовой.

— Мы только что отметили знаменательную дату, — продолжает тов. Закатова, — 30-летие нашего социалистического государства. Оглядываясь на путь, пройденный нашей страной под руководством большевистской партии за эти тридцать лет, мы неизменно видим рядом с Иосифом Виссарионовичем Сталиным его верного соратника и друга Вячеслава Михайловича Молотова. **(Бурные аплодисменты).**

— Вячеслав Михайлович является главой Министерства Иностранных Дел первого в мире социалистического государства. Товарищ Сталин, оценивая деятельность Вячеслава Михайловича Молотова на этом посту, говорил, что внешняя политика иногда весит больше, чем две-три армии на фронте.

Все мы, советские люди, с удовлетворением и гордостью видим, какую мужественную борьбу за дело мира ведёт Вячеслав Михайлович. Читаешь газеты и радуешься, с каким достоинством, настойчивостью, твердостью, принципиальностью отстаивает тов. Молотов дело мира, как он разоблачает поджигателей новой войны.

Сталинская внешняя политика, которую проводит тов. Молотов, вызывает всеобщее одобрение миролюбивых народов всех стран.

Товарищи! Я призываю всех работников нашего завода, носящего имя товарища Молотова, единодушно поддержать мое предложение о выдвижении кандидатом в депутаты Московского городского Совета депутатов трудящихся Вячеслава Михайловича Молотова. **(Продолжительные аплодисменты).**

Здравицей в честь великого Сталина и его ближайшего соратника тов. Молотова заканчивает свою речь тов. Закатова.

С новой силой возникают овации.

Горячо поддержали кандидатуру В. М. Молотова мастер-новатор З. А. Козлова, молодой стахановец Н. Блажнов, технолог В. В. Горохова, взявшая слово от имени инженерно-технических работников завода, и В. П. Абызов — от имени заводской коммунистической организации.

Собрание единодушно приняло постановление, в котором говорится:

Обсудив вопрос о выдвижении кандидата в депутаты Московского городского Совета депутатов трудящихся по избирательному округу № 120 Молотовского района гор. Москвы общее собрание рабочих, инженеров, техников и служащих завода «Точизмеритель» имени Молотова **постановляет:**

1. Выдвинуть кандидатом в депутаты Московского городского Совета депутатов трудящихся от рабочих, инженеров, техников и служащих завода «Точизмеритель» достойного сына большевистской партии, ближайшего соратника великого Сталина, виднейшего партийного и государственного деятеля, боевого руководителя нашей внешней политики, Героя Социалистического Труда, Заместителя Председателя Совета Министров СССР, Министра Иностранных Дел тов. Вячеслава Михайловича Молотова.

2. Просить тов. В. М. Молотова дать свое согласие баллотироваться в депутаты Московского городского Совета депутатов трудящихся по избирательному округу № 120 Молотовского района гор. Москвы от рабочих, инженеров, техников и служащих завода «Точизмеритель».

* * *

Участники собрания единогласно избрали доверенных лиц.

С огромным под'емом были приняты приветствия великому вождю народов Иосифу Виссарионовичу Сталину и Вячеславу Михайловичу Молотову.

(ТАСС).

Избирательный округ № 1288 Таганского района г. Москвы

Коллектив Московского мясокомбината имени Микояна единодушно выдвинул кандидатом в депутаты Московского городского Совета

АНАСТАСА ИВАНОВИЧА МИКОЯНА

Празднично и торжественно было вчера на Московском ордена Ленина мясокомбинате имени Микояна. Тысячи рабочих, инженеров, техников и служащих крупнейшего в стране комбината пришли сюда на предвыборное собрание, чтобы выдвинуть кандидата в депутаты Московского городского Совета.

На трибуне — директор завода пищепотреба тов. А. Т. Заликин. Он предлагает выдвинуть кандидатом в депутаты Московского городского Совета верного соратника великого Сталина — Анастаса Ивановича Микояна.

— С молодых лет Анастас Иванович всю свою жизнь отдаёт служению Родине, служению рабочему классу, — говорит оратор. — Тов. Микоян — член большевистской партии с 1915 года, прошедший славный путь революционера-большевика. Анастас Иванович — крупнейший государственный деятель, активный участник создания нашего советского государства.

Собравшиеся встречают предложение тов. Заликина бурными, долго не смолкающими аплодисментами.

Предложение о выдвижении кандидатом в депутаты Московского городского Совета тов. Микояна горячо поддержали наряд-чица автобазы тов. Доркина, старейший кадровый рабочий, машинист цеха холодильных установок тов. Мурин, инженер-экономист тов. Назарова и другие.

Под бурные аплодисменты собравшиеся единодушно приняли постановление, в котором говорится: «Кандидатом в депутаты Московского городского Совета депутатов трудящихся по избирательному округу № 1288 Таганского района гор. Москвы выдвинуть тов. Микояна Анастаса Ивановича, члена Политбюро ЦК ВКП(б), заместителя Председателя Совета Министров СССР, Министра внешней торговли СССР».

С огромным воодушевлением собравшиеся приняли приветствие товарищу И. В. Сталину.

(ТАСС).

ЯРЧАЙШАЯ ДЕМОНСТРАЦИЯ МОРАЛЬНО-ПОЛИТИЧЕСКОГО ЕДИНСТВА СОВЕТСКОГО НАРОДА

836-й ИЗБИРАТЕЛЬНЫЙ ОКРУГ КРАСНОПРЕСНЕНСКОГО РАЙОНА

Коллектив профессоров, студентов, рабочих и служащих Московского государственного университета единодушно выдвинул кандидатом в депутаты Московского городского Совета

Андрея Александровича Жданова

В клубе Московского государственного университета имени М. В. Ломоносова собрались академики, профессора, аспиранты, студенты, рабочие и служащие этого старейшего центра русской культуры и просвещения.

На трибуне — академик А. Н. Несмеянов. Он предлагает выдвинуть кандидатом в депутаты Московского городского Совета тов. Андрея Александровича Жданова. Аудитория встречает это предложение бурными аплодисментами.

Академик Несмеянов рассказывает о жизненном пути А. А. Жданова, верного соратника великого Сталина. Жизнь тов. Жданова, стойкого большевика, виднейшего партийного и государственного деятеля,— яркий пример беззаветного служения Родине, большевистской партии.

— Андрей Александрович Жданов известен всей стране, как виднейший теоретик большевистской партии, как один из крупнейших руководителей идеологического фронта,—говорит профессор Косодемьянский.

Профессор горячо поддерживает кандидатуру тов. Жданова.

Слово предоставляется профессору исторического факультета М. В. Нечкиной, которая обращается к собранию с призывом поддержать кандидатуру тов. Жданова.

Выступают секретарь вузовского комитета комсомола Н. Шишкин, секретарь партийной организации университета Е. М. Сергеев. Они говорят о расцвете культуры, о росте духовных ценностей страны, о заслугах тов. Жданова перед партией и Родиной.

Выступающие характеризуют тов. Жданова, как партийного руководителя и полководца, с именем которого связана героическая оборона Ленинграда.

С большим вниманием собрание выслушало выступление ректора МГУ профессора И. С. Галкина.

— Тов. Жданов, — говорит профессор Галкин, — это прежде всего страстный, пылкий, непримиримый трибун, выдающийся учёный, политический и государственный деятель, непреклонный большевик.

Студентка, Герой Советского Союза Е. Пасько предлагает принять следующее постановление:

Выдвинуть кандидатом в депутаты Московского городского Совета депутатов трудящихся по избирательному округу № 836 Краснопресненского района гор. Москвы от профессоров, преподавателей, аспирантов, студентов, рабочих и служащих Московского ордена Ленина государственного университета имени М. В. Ломоносова верного соратника великого Сталина, выдающегося партийного и государственного деятеля, секретаря Центрального Комитета ВКП(б), тов. Жданова Андрея Александровича.

В ответ несутся бурные аплодисменты. Постановление принимается единогласно.

С огромным воодушевлением собрание принимает приветствие товарищу И. В. Сталину и тов. А. А. Жданову.

(ТАСС).

ИЗБИРАТЕЛЬНЫЙ ОКРУГ № 802 ГОР. МОСКВЫ

Коллектив Тимирязевской сельскохозяйственной академии единодушно выдвинул кандидатом в депутаты Московского городского Совета

Андрея Андреевича Андреева

Более 700 профессоров, преподавателей, студентов, рабочих и служащих Московской ордена Ленина сельскохозяйственной академии имени К. А. Тимирязева собрались вчера в обширной физической аудитории, чтобы наметить кандидата в депутаты Московского городского Совета.

Первое слово предоставляется заместителю директора академии по учебной части профессору К. А. Ивановичу.

— Я предлагаю,—говорит он,—выдвинуть кандидатом в депутаты Московского городского Совета по 802 избирательному округу члена Политбюро ЦК ВКП(б), заместителя Председателя Совета Министров СССР, верного ученика и соратника великого Сталина—Андрея Андреевича Андреева. (Продолжительные аплодисменты).

— Нам, тимирязевцам, деятельность Андрея Андреевича особенно близка и хорошо известна. Все мы знаем, как велик вклад, сделанный им в развитие нашего социалистического сельского хозяйства.

Эти слова собравшиеся встречают дружными аплодисментами.

На трибуне — знатный комбайнер страны, депутат Верховного Совета РСФСР — студент Тимирязевской академии К. А. Борин:

— Дорогие товарищи! — говорит он,— мне неоднократно приходилось встречаться с Андреем Андреевичем Андреевым, и я всегда получал от него всемерную поддержку и указания для дальнейшей работы. Вспоминаю годы, когда в стране начинало широко развёртываться стахановское движение, когда создавались звенья борьбы за высокий урожай. Андрей Андреевич Андреев всегда нас поддерживал и воодушевлял на дальнейшие достижения в области сельского хозяйства. Вот почему я с большим удовлетворением и радостью поддерживаю его кандидатуру.

Кандидатуру тов. Андреева горячо поддержали также профессор П. М. Орлов, слушатель курсов по переподготовке сельскохозяйственных кадров тов. Липатов и другие выступавшие.

Собрание единодушно приняло решение выдвинуть кандидатом в депутаты Московского городского Совета по избирательному округу № 802 Андрея Андреевича Андреева.

С огромным воодушевлением собравшиеся приняли приветствие товарищу И. В. Сталину.

(ТАСС).

ИЗБИРАТЕЛЬНЫЙ ОКРУГ № 959 ГОР. МОСКВЫ

Общее собрание коллектива завода имени Владимира Ильича единодушно выдвинуло кандидатом в депутаты Московского городского Совета депутатов трудящихся

Лаврентия Павловича Берия

Тысячи рабочих, инженеров, техников и служащих завода имени Владимира Ильича собрались в просторном ремонтно-механическом цехе. У стены стоят два знамени: одно — знамя Государственного Комитета Обороны, которым 25 раз в течение Великой Отечественной войны был награждён этот прославленный завод и теперь отданное коллективу на вечное хранение, и знамя ВЦСПС и Министерства электропромышленности, завоеванное уже в последние месяцы.

Первым на предвыборном собрании выступил начальник литейного цеха тов. Ушаков.

— Я предлагаю, — говорит он, — выдвинуть кандидатом в депутаты Московского Совета депутатов трудящихся тов. Берия Лаврентия Павловича. Тов. Берия— достойный кандидат в депутаты, его знает вся страна как верного соратника товарища Сталина, славного сына нашей Родины. (Бурные аплодисменты).

Рассказав о жизни и государственной деятельности тов. Л. П. Берия, т. Ушаков обратился ко всем участникам собрания с призывом поддержать кандидатуру тов. Берия.

— Я горячо поддерживаю предложенную тов. Ушаковым кандидатуру, — сказал в своём выступлении слесарь-стахановец тов. Ильин. Я уверен, что коллектив ильичевцев единодушно поддержит кандидатуру Лаврентия Павловича Берия в депутаты Московского городского Совета.

Имя тов. Берия хорошо знают трудящиеся нашей страны. Тов. Берия — виднейший деятель советского государства, один из ближайших соратников и помощников великого Сталина. С юношеских лет тов. Берия вступил в ряды большевистской партии, отдавая все свои силы служению делу трудящихся. В годы Великой Отечественной войны тов. Берия работал заместителем Председателя Государственного Комитета Обороны. Ильичевцы хорошо знают, какую большую помощь оказывал Лаврентий Павлович нашему заводу.

— Я призываю вас, товарищи, поддержать кандидатуру тов. Берия в депутаты Московского городского Совета. (Продолжительные аплодисменты).

Кандидатуру тов. Берия горячо поддержали тт. Калабашкин (секретарь комитета ВЛКСМ завода), Поповицкая (экономист завода), Манухин (секретарь парткома).

Общее собрание единодушно постановило выдвинуть кандидатом в депутаты Московского городского Совета депутатов трудящихся по избирательному округу № 959 от рабочих, инженеров, техников и служащих Московского ордена Ленина и ордена Трудового Красного Знамени завода имени Владимира Ильича Лаврентия Павловича Берия.

С огромным воодушевлением общее собрание ильичевцев приняло приветствие великому вождю народов И. В. Сталину; принято также приветствие Л. П. Берия.

(ТАСС).

ИЗБИРАТЕЛЬНЫЙ ОКРУГ № 1132 ГОР. МОСКВЫ

Коллектив военной академии химической защиты имени К. Е. Ворошилова единодушно выдвинул кандидатом в депутаты Московского городского Совета

Климента Ефремовича Ворошилова

22 ноября состоялось общее собрание военнослужащих и вольнонаёмных работников военной академии химической защиты Советской Армии имени К. Е. Ворошилова. Оно было посвящено выдвижению кандидата в депутаты Московского городского Совета по избирательному округу № 1132.

Собрание открыл начальник академии генерал-лейтенант технических войск Д. Е. Петухов. Под бурную овацию избирается почётный президиум — Политбюро ЦК ВКП(б) во главе с товарищем И. В. Сталиным.

Первым выступил действительный член Академии наук СССР генерал-майор инженерно-технической службы М. М. Дубинин.

— Москва, — сказал он, — является гордостью советского народа. В депутаты Московского Совета мы должны избрать людей, беззаветно преданных делу Ленина —Сталина, известных своими заслугами перед Родиной.

Кандидатом в депутаты Московского городского Совета по нашему избирательному округу я выдвигаю верного соратника товарища Сталина, одного из виднейших партийных и советских руководителей, члена Политбюро ЦК ВКП(б), Маршала Советского Союза Климента Ефремовича Ворошилова, чьё имя с гордостью носит наша академия. (Бурные аплодисменты).

Имя товарища Ворошилова знает вся страна. Общеизвестна его выдающаяся роль в создании и укреплении Красной Армии.

Я не сомневаюсь в том, что все генералы, офицеры и вольнонаёмные сотрудники академии с энтузиазмом поддержат кандидатуру Климента Ефремовича Ворошилова.

Заключительные слова тов. Дубинина вэл встречает продолжительными аплодисментами.

Выступившие затем начальник кафедры инженер-полковник К. В. Астахов и начальник политотдела академии генерал-майор А. Б. Царев также поддержали кандидатуру тов. Ворошилова.

Общее собрание военнослужащих и вольнонаёмных работников академии единодушно приняло постановление о выдвижении кандидатом в депутаты Московского городского Совета депутатов трудящихся по избирательному округу № 1132 верного сына большевистской партии, ближайшего соратника великого Сталина, выдающегося организатора и строителя Вооружённых Сил Советского Союза Климента Ефремовича Ворошилова.

С огромным под'ёмом собрание приняло приветствие товарищу И. В. Сталину.

(ТАСС).

ИЗБИРАТЕЛЬНЫЙ ОКРУГ № 431 ГОР. МОСКВЫ

Предвыборное общее собрание рабочих, инженеров, техников и служащих Московского тормозного завода имени Л. М. Кагановича единодушно выдвинуло кандидатом в депутаты Московского городского Совета

Лазаря Моисеевича Кагановича

22 ноября рабочие, инженеры, техники и служащие Московского тормозного завода имени Л. М. Кагановича собрались в огромном цехе автотормозов на предвыборное собрание, посвящённое выдвижению кандидатов в депутаты Московского городского Совета депутатов трудящихся.

Под бурные, долго не смолкающие аплодисменты в почётный президиум было избрано Политбюро ЦК ВКП(б) во главе с товарищем И. В. Сталиным.

На трибуну поднялся директор завода тов. Б. Н. Яшечкин.

— На основе самой передовой демократической Конституции, созданной товарищем Сталиным, — говорит тов. Яшечкин, — советский народ выдвигает кандидатов в местные Советы. Я предлагаю от нашего коллектива выдвинуть кандидатом в депутаты Московского городского Совета по 431-му избирательному округу верного соратника великого Сталина — тов. Кагановича Лазаря Моисеевича. (Продолжительные аплодисменты).

Лазаря Моисеевича Кагановича наш народ знает как верного сына партии большевиков, неутомимого борца за дело Ленина—Сталина. За прошедшие годы партия большевиков неоднократно посылала тов. Кагановича на самые трудные и ответственные посты. Всегда и во всём, с присущей ему энергией и глубоким знанием дела и людей, Лазарь Моисеевич Каганович справлялся с возложенными на него задачами.

Наш завод носит имя верного соратника великого Сталина—Лазаря Моисеевича Кагановича. Я уверен, что весь наш коллектив горячо поддержит выдвижение кандидатом в депутаты Московского городского Совета депутатов трудящихся тов. Кагановича и будет просить его дать согласие баллотироваться по нашему избирательному округу. (Аплодисменты).

Кандидатуру тов. Кагановича в депутаты Московского городского Совета единодушно поддержали выступившие на собрании токарь-стахановец В. И. Мальков, работница отдела технического контроля Е. Я. Чемихина, главный инженер завода М. Э. Кап, механик инструментального цеха А. И. Мельников, секретарь парткома завода А. В. Михайлов и другие.

Собрание единодушно приняло решение о выдвижении кандидатом в депутаты Московского городского Совета по 431-му избирательному округу гор. Москвы Лазаря Моисеевича Кагановича и обратилось к нему с просьбой дать своё согласие баллотироваться по 431-му избирательному округу гор. Москвы.

С огромным воодушевлением было принято приветствие товарищу И. В. Сталину.

(ТАСС).

ИЗБИРАТЕЛЬНЫЙ ОКРУГ № 539 ГОР. МОСКВЫ

Коллектив комбината „Правда" единодушно выдвинул кандидатом в депутаты Московского городского Совета

Михаила Андреевича Суслова

Огромное здание комбината «Правда»... День и ночь здесь трудится целая армия журналистов, печатников, рабочих и инженерно-технических работников. Ежедневно из экспедиционного цеха типографии газеты «Правда» имени Сталина во все концы страны рассылаются сотни тысяч газет, книг, журналов...

22 ноября в экспедиционном цехе состоялось общее собрание рабочих, инженерно-технических работников, сотрудников издательства, типографии и коллективов редакций газет «Правда», «Комсомольская правда», «Пионерская правда» и редакций журналов, посвященное выдвижению кандидатов в депутаты Московского городского Совета.

Слово получает член редколлегии газеты «Правда» тов. Гребнев.

— Товарищи, сегодня москвичи выдвигают кандидатов в депутаты Московского городского Совета. Я предлагаю выдвинуть кандидатом в депутаты Московского городского Совета секретаря ЦК ВКП(б) тов. Суслова Михаила Андреевича. (Продолжительные аплодисменты). С юношеских лет тов. Суслов посвятил себя служению большевистской партии, народу. Тов. Суслов— достойный кандидат в депутаты Московского Совета.

На собрании выступили также заместитель редактора «Правды» по отделу пропаганды тов. Азизян и корреспондент «Правды» тов. Кузнецов, горячо поддержавшие кандидатуру тов. Суслова.

Собрание единогласно постановило выдвинуть кандидатом в депутаты Московского городского Совета по избирательному округу № 539 г. Москвы секретаря ЦК ВКП(б) тов. Суслова Михаила Андреевича.

(ТАСС).

ИЗБИРАТЕЛЬНЫЙ ОКРУГ № 1106 ГОР. МОСКВЫ

Коллектив ордена Ленина машиностроительного завода единодушно выдвинул кандидатом в депутаты Московского городского Совета

Николая Александровича Булганина

Коллектив ордена Ленина машиностроительного завода собрался 22 ноября в своём Дворце Культуры, чтобы выдвинуть кандидатов в депутаты Московского городского Совета.

Первым получает слово старейший работник предприятия тов. Грацианский.

— История развития новой Москвы, — говорит тов. Грацианский, — связана с именем тов. Булганина. Николай Александрович работал председателем Московского Совета в те годы, когда Москва строила метрополитен, заковывала в гранит Москву-реку и перебрасывала через её берега чудесные мосты. Н. А. Булганин прошёл большой трудовой путь от рядового работника до Министра Вооружённых Сил Советского Союза и всюду честно оправдывал доверие партии и народа. Его жизнь — образец беззаветного служения Родине, делу Ленина—Сталина.

В годы гражданской войны и в годы Великой Отечественной войны тов. Булганин под руководством гениального полководца товарища Сталина выполнял ответственные поручения. Я предлагаю выдвинуть тов. Булганина кандидатом в депутаты Московского городского Совета. (Продолжительные аплодисменты).

Один за другим выступают стахановцы, инженеры и техники завода. Все они горячо поддерживают кандидатуру тов. Булганина.

Общее собрание завода единодушно постановило выдвинуть кандидатом в депутаты Московского городского Совета по избирательному округу № 1106 Министра Вооруженных Сил СССР, Маршала Советского Союза Николая Александровича Булганина.

С огромным воодушевлением собравшиеся приняли приветствие товарищу И. В. Сталину

(ТАСС).

ИЗБИРАТЕЛЬНЫЙ ОКРУГ № 449 ГОР. МОСКВЫ

Коллектив Министерства сельского хозяйства СССР единодушно выдвинул кандидатом в депутаты Московского городского Совета

Георгия Максимилиановича Маленкова

На предвыборное общее собрание коллектива Министерства сельского хозяйства СССР пришли сотни агрономов, зоотехников, инженеров, научных сотрудников.

На трибуне—член коллегии Министерства А. А. Пронин.

— Я вношу предложение выдвинуть от работников нашего Министерства кандидатом в депутаты Московского городского Совета по 449 избирательному округу верного соратника великого Сталина, заместителя Председателя Совета Министров СССР тов. Георгия Максимилиановича Маленкова, выдающегося политического и государственного деятеля, стойкого большевика, неутомимого борца за дело Ленина —Сталина.

В годы Великой Отечественной войны т. Маленков был членом Государственного Комитета Обороны. Он организовал работу ответственнейших отраслей оборонной промышленности, снабжавших нашу армию первоклассной военной техникой. За неутомимый труд и большие заслуги перед Родиной Президиум Верховного Совета СССР присвоил тов. Маленкову почётное звание Героя Социалистического Труда.

Предложение т. Пронина было встречено бурными аплодисментами.

Общее собрание единодушно постановило выдвинуть кандидатом в депутаты Московского городского Совета депутатов трудящихся члена Политбюро ЦК ВКП(б), заместителя Председателя Совета Министров СССР Георгия Максимилиановича Маленкова.

Собрание избирателей с большим воодушевлением приняло приветственное письмо товарищу И. В. Сталину.

(ТАСС).

ИЗБИРАТЕЛЬНЫЙ ОКРУГ № 160 ГОР. МОСКВЫ

Коллектив приборостроительного завода Министерства судостроительной промышленности СССР единодушно выдвинул кандидатом в депутаты Московского городского Совета

Никиту Сергеевича Хрущева

22 ноября рабочие, инженерно-технические работники и служащие приборостроительного завода Министерства судостроительной промышленности СССР собрались в своём клубе, чтобы выдвинуть кандидатов в депутаты Московского городского Совета.

Под бурные аплодисменты в почётный президиум избирается Политбюро ЦК ВКП(б) во главе с товарищем И. В. Сталиным.

Слово берёт старейший работник завода — беспартийный мастер Василий Алексеевич Филиппов.

— Сегодня у нас большой и радостный день, — говорит он. — Мы собрались для того, чтобы осуществить свою волю и право, предоставленное нам Сталинской Конституцией. От имени нашего коллектива я предлагаю выдвинуть кандидатом в депутаты Московского городского Совета Никиту Сергеевича Хрущева. (Продолжительные аплодисменты).

— Товарищ Хрущев — преданный ученик и верный соратник великого Сталина. Все мы знаем Никиту Сергеевича как видного деятеля ленинско-сталинского типа. С его именем связаны успехи социалистического строительства в Москве и Московской области в годы второй сталинской пятилетки.

Кандидатуру тов. Хрущева горячо поддержали выступившие на собрании директор завода тов. Левша, слесарь-механик стахановец тов. Быков, заместитель начальника цеха тов. Пронина и секретарь партбюро завода тов. Соколов.

Собрание единодушно постановило выдвинуть кандидатом в депутаты Московского городского Совета по избирательному округу № 160 члена Политбюро ЦК ВКП(б), председателя Совета Министров Украинской ССР тов. Никиту Сергеевича Хрущева.

ИЗБИРАТЕЛЬНЫЙ ОКРУГ № 33 ГОР. МОСКВЫ

Коллектив Московского карбюраторного завода единодушно выдвинул кандидатом в депутаты Московского городского Совета

Николая Михайловича Шверника

Просторный зал сборочного цеха Московского карбюраторного завода едва вмещает всех собравшихся. Сюда, на собрание, посвящённое выдвижению кандидатов в депутаты Московского городского Совета, пришли сотни рабочих, инженеров, техников и служащих предприятия. 27 октября коллектив завода выполнил годовой план, а на-днях принял обязательство выполнить пятилетку в четыре года.

Но вот утихает гул. Секретарь парторганизации тов. Алешкин открывает собрание. Под бурные аплодисменты избирается почётный президиум — Политбюро ЦК ВКП(б) во главе с товарищем Сталиным. Со всех концов огромного цеха несутся приветственные возгласы в честь любимого вождя советского народа.

На трибуну поднимается бывший рабочий, ныне начальник сборочного цеха завода В. Д. Бондарев. Он говорит о том, что весь советский народ единодушно выдвигает первым своим кандидатом гениального вождя и учителя, великого друга трудящихся товарища Сталина, рассказывает об исторических победах, одержанных советским народом в дни войны и в дни мира, об успешном ходе выполнения пятилетнего плана, о богатом урожае, выращенном советским крестьянством, о достижениях в области науки, культуры, искусства.

Взрыв аплодисментов прерывает его речь, когда он вносит предложение: выдвинуть кандидатом в депутаты Московского городского Совета верного соратника великого Сталина — Председателя Президиума Верховного Совета СССР Н. М. Шверника.

С глубоким вниманием собравшиеся в зале слушают рассказ старого мастера о жизни и деятельности Николая Михайловича.

— Я уверен, — заканчивает свою речь под овацию всего зала тов. Бондарев, — что все рабочие, инженерно-технические работники и служащие нашего завода от всего сердца поддержат кандидатуру тов. Шверника.

Предложение тов. Бондарева ставится на голосование и единодушно, под бурные и продолжительные аплодисменты всего зала, принимается собранием.

Собрание обратилось к тов. Швернику с просьбой дать своё согласие баллотироваться по 33 избирательному округу Ленинского района столицы в депутаты Московского городского Совета от рабочих, инженеров, техников и служащих карбюраторного завода.

С большим под'ёмом собравшиеся приняли приветствие товарищу И. В. Сталину.

(ТАСС).

ИЗБИРАТЕЛЬНЫЙ ОКРУГ № 1162 ГОР. МОСКВЫ

Коллектив Московского металлургического завода „Серп и молот" единодушно выдвинул кандидатом в депутаты Московского городского Совета

Николая Алексеевича Вознесенского

В обстановке большого под'ёма прошло 22 ноября предвыборное собрание на Московском металлургическом заводе «Серп и молот».

Собрание открыл председатель заводского комитета т. Лопухов. Один за другим поднимаются на трибуну рабочие, инженеры, мастера. Проникновенные, тёплые слова ораторов о великом вожде советского народа товарище Сталине, ведущем нашу страну по пути к коммунизму, выражают думы и чаяния всех присутствующих. При упоминании имени товарища Сталина раздаются бурные аплодисменты и возгласы: «Ура», «Слава великому Сталину!»

Первым взял слово старший мастер стана «450» прокатного цеха т. Лаптев.

— Чтобы обеспечить успешное выполнение плана послевоенной пятилетки, — говорит он,—мы должны выбрать в местные органы советской власти лучших сынов советского народа. Я предлагаю выдвинуть кандидатом в депутаты Московского городского Совета депутатов трудящихся члена Политбюро ЦК ВКП(б), заместителя Председателя Совета Министров Союза ССР тов. Вознесенского Николая Алексеевича (Продолжительные аплодисменты). Тов. Лаптев характеризует жизненный путь тов. Вознесенского — виднейшего государственного деятеля и учёного.

Предложение о выдвижении верного сына партии и народа Н. А. Вознесенского кандидатом в депутаты Московского городского Совета депутатов трудящихся горячо поддержали также инженер Скородумова, начальник смены Егоров, парторг ЦК ВКП(б) на заводе Ревякин и др.

Предвыборное собрание рабочих и служащих завода «Серп и молот» единодушно приняло постановление о выдвижении Н. А. Вознесенского кандидатом в депутаты Московского городского Совета по избирательному округу № 1162 Первомайского района г. Москвы.

С огромным воодушевлением собрание послало приветственное письмо великому вождю народов товарищу И. В. Сталину.

(ТАСС).

Иосиф Виссарионович Сталин,
А. А. Андреев

выдвинуты кандидатами в депутаты Барнаульского городского Совета

На Бобровском судоремонтном заводе состоялось общее собрание, посвящённое выдвижению кандидатов в депутаты городского Совета. Бурными, долго не смолкающими аплодисментами встречают ремонтники предложение директора завода тов. Флейшмана выдвинуть кандидатом в депутаты городского Совета мудрого и любимого вождя советского народа великого Сталина.

— Товарищ Сталин, — говорит директор завода, — организатор и вдохновитель всех побед большевистской партии и советского народа. Под его руководством наша Родина из отсталой аграрной страны превратилась в могущественную индустриально-колхозную державу. Гений товарища Сталина обеспечил нам победу в годы Великой Отечественной войны.

Сейчас под руководством великого Сталина наш народ идёт к новым небывалым успехам.

Предложение тов. Флейшмана поддерживал котельщик-стахановец тов. Сикерин.

— Мы, советские люди,— говорит товарищ Сикерин, — повседневно чувствуем на себе заботу великого Сталина. Сталин создал для нас свободную жизнь. Он сделал нас полноправными хозяевами своей страны. Великая честь для нас выдвинуть своим кандидатом в депутаты гения человечества, творца самой демократической в мире Сталинской Конституции—великого Сталина.

Кандидатуру Иосифа Виссарионовича Сталина горячо поддерживают механик с парохода «Тихонов» т. Шалавин, токарь Чеулин и др.

На трибуне главный инженер завода тов. Иванов.

С огромной радостью,—говорит он,— я поддерживаю кандидатуру великого вождя народов товарища Иосифа Виссарионовича Сталина. Предлагаю также выдвинуть кандидатом в депутаты Барнаульского городского Совета ближайшего соратника товарища Сталина члена Политбюро ЦК ВКП(б) Андрея Андреевича Андреева.

Кандидатуру товарища Андрея Андреевича Андреева поддерживают литейный механик Еремин, начальник литейного цеха Петров и др. В горячих сердечных словах они говорят о том, как много сделал и продолжает делать для советского государства, для партии большевиков Андрей Андреевич Андреев.

Собрание единодушно решает выдвинуть товарища Сталина Иосифа Виссарионовича, товарища Андреева Андрея Андреевича кандидатами в депутаты Барнаульского городского Совета.

Вячеслав Михайлович Молотов

выдвинут кандидатом в депутаты Барнаульского городского Совета

Празднично украшен инструментальный цех Барнаульского ордена Ленина станкостроительного завода. На стыке смен рабочие, инженеры, техники, служащие цеха собрались сюда для того, чтобы выдвинуть своего кандидата в депутаты городского Совета депутатов трудящихся.

Слово берет член парткома завода тов. Фомичев.

— Я предлагаю, — говорит он, — выдвинуть нашим кандидатом в депутаты городского Совета верного соратника великого Сталина, руководителя внешней политики нашей страны, товарища Вячеслава Михайловича Молотова.

Громом аплодисментов встречают собравшиеся это предложение.

На трибуне мастер-стахановец тов. Трифонов.

Безграничной любовью народа, — говорит он, — пользуется в нашей стране ближайший соратник великого Сталина, выдающийся деятель большевистской партии и советского государства Вячеслав Михайлович Молотов.

Товарищ Молотов—неутомимый борец за дело мира во всем мире, с его именем связаны все победы советской внешней политики. Вся жизнь Вячеслава Михайловича Молотова является ярким образцом беззаветного служения делу коммунизма.

На собрании выступили также тт. Пюрик, Веденеев, Белов. Все они единодушно поддержали кандидатуру виднейшего деятеля нашей коммунистической партии и советского правительства Вячеслава Михайловича Молотова.

Собрание единогласно постановило выдвинуть кандидатом в депутаты Барнаульского городского Совета Вячеслава Михайловича Молотова.

В агитпункте избирательного участка № 64 (г. Барнаул).

НА СНИМКЕ: избиратели за чтением газет и журналов.

Фото А. Калабухова.

Праздник в селе Петровском

ТРОИЦКОЕ, 24 ноября. (По телефону) В селе Петровском — праздник. В колхозных конторах и красных уголках, украшенных плакатами и лозунгами, проходят многолюдные собрания. Петровцы выдвигают кандидатов в депутаты сельского Совета.

Двадцать один кандидат назван сельчанами в первые два дня. Высокую честь быть народными избранниками они оказывают лучшим людям, проявившим себя неутомимыми в борьбе за расцвет экономики и культуры села.

Одним из первых выдвинут кандидатом старый коммунист Семен Бабуркин. Бывший красный партизан тов. Бабуркин является организатором и председателем колхоза «За вторую пятилетку».

Паротпов доверие оказано и другим коммунистам села — Матрене Порфирьевне Неповинных и Клавдии Ивановне Улыбиной. Первая из них—стахановка колхоза «За вторую пятилетку», вторая — учительница семилетней школы, проработавшая в селе уже двенадцать лет.

Воспитанники большевистской партии тт. Бабуркин, Неповинных и Улыбина были избраны депутатами сельсовета в прошлые выборы. За верную службу народу сейчас им вновь оказывается единодушное доверие.

Петровцы пожелали видеть депутатами сельского Совета многих беспартийных односельчан. В списке названных кандидатов—беспартийные большевики—звеньевая колхоза «Пролетарий» Мария Меликова, животновод сельхозартели имени Тельмана Прасковья Гришина, комбайнер Павел Кахтулин, механик по автоделу Песчанского химлесхоза Василий Дианицын, директор неполной средней школы Роман Андрущук. Все они — знатные люди села, с любовью и старанием выполняющие порученное дело.

Кандидаты трудящихся Чесноковки

На предприятиях и в учреждениях гор. Чесноковки с большим под'ёмом проходят предвыборные собрания по выдвижению кандидатов в депутаты городского Совета. Повсеместно первым своим кандидатом трудящиеся называют великого вождя народов Иосифа Виссарионовича Сталина.

Трудящиеся также намечают своими кандидатами лучших людей города, пламенных патриотов Родины, безгранично преданных делу партии Ленина—Сталина. Выдвинуты также кандидатуры верных соратников великого Сталина — руководителей партии и правительства.

Коллектив учителей средней школы № 1 наметил своим кандидатом старейшего преподавателя, заведующего учебной частью школы Павла Ивановича Божко.

За тридцать лет своей педагогической деятельности тов. Божко много сил отдал воспитанию советской молодежи. Правительство высоко оценило самоотверженный труд учителя. Тов. Божко награжден орденом Трудового Красного Знамени и медалью «За доблестный труд в Великой Отечественной войне 1941—1945 г.г.».

На высоком политическом уровне прошло предвыборное собрание рабочих и служащих станции Алтайская. Железнодорожники послали своими кандидатами в депутаты городского Совета передовую стахановку слесаря Тамару Васильевну Бутко, весовщика станции Прокофия Митрофановича Проскурова и начальника станции тов. Сафронова.

На состоявшемся собрании эксплоатационников железнодорожной магистрали Алтайская—Артышта выдвинуты кандидатами секретарь партийной организации тов. Соколов и председатель исполкома горсовета Меньшиков.

Предвыборные собрания состоялись также в горпромкомбинате, Алтайторге, артели «Победа».

Пятилетку—в четыре года!

★ ★ ★

Включаемся в соревнование

Обращение ленинградских рабочих и коллектива Южаковского мехлесопункта вызвало новый трудовой и политический под'ём рабочих Аламбайского леспромхоза. Следуя почину южаковских лесозаготовителей, мы обязались ко дню выборов в местные Советы выполнить квартальный план лесозаготовок.

Об'ем работ по нашему леспромхозу в сравнении с прошлым годом увеличен в три раза. Мы имеем полную возможность досрочно выполнить сезонное задание и дать тысячи кубометров древесины сверх плана.

Наши лучшие стахановцы— лесоруб Павел Давыдович Корачев, работая лучковой пилой, систематически выполняет две нормы. Около двух норм дает лесоруб Лаврентий Федорович Сыков.

Успешно справляются с выполнением программы возчики Егор Колмагоров и Домна Подольникова. Они выполняют задания на 140—150 процентов.

Партийная организация разработала мероприятия по широкому внедрению передового опыта. Одобряя почин южаковских лесозаготовителей, коллектив рабочих и служащих Аламбайского леспромхоза прилагает все силы к тому, чтобы в развернувшемся социалистическом соревновании лесозаготовителей занять первое место.

Пятилетний план лесозаготовительных работ мы выполним в четыре года.

Ф. ЯНЧУК,
секретарь парторганизации леспромхоза.

Передовой лесопункт

Первенство в соревновании среди лесопунктов Песьянского лестранхоза занимает Куличинский лесопункт, где начальником тов. Прядихин. За десять месяцев здесь заготовлено на 15 тысяч кубометров древесины больше, чем за весь прошлый год. Выработано пилы на 50 тысяч штук более прошлогоднего.

Многие лесорубы, трактористы и шоферы показывают образцы стахановского труда. Шофер Илья Дорофеев на автомашине ГАЗ-51 к 15 ноября выполнил два годовых задания по вывозке леса. Коллектив рабочих и служащих лесопункта выдвинул тов. Дорофеева кандидатом в депутаты районного Совета.

Шоферы Сергей Могильников и Иван Сырачев выполнили годовые задания за десять месяцев на 150—160 процентов. Тракторист Дмитрий Горячев, работающий на тракторе «С-80», дал за десять месяцев полторы годовых нормы. На 125 процентов выполнили годовые задания трактористы Дмитрий Терентьев и Александр Пастухов.

Погрузка леса—трудная работа. Но грузчики Григорий Ситников и Александр Попов за десять месяцев выполнили задание 18-ти месяцев.

Лесорубы, шоферы, трактористы лесопункта, обсудив обращение южаковцев, включились в социалистическое соревнование за достойную встречу дня выборов в местные Советы депутатов трудящихся. Они обязались квартальную программу по заготовке, подвозке древесины, а также по пилопилению перевыполнить до 21 декабря.

В. СОЛОМНИКОВ.

Обязательства выполняются

22 ноября на всех участках Боровлянского мехлесопункта с большим под'емом прошли собрания рабочих, мастеров и механизаторов, посвященные обсуждению обращения коллектива Южаковского мехлесопункта. Лесорубы, грузчики, шоферы, трактористы и другие работники единодушно присоединились к голосу южаковцев, взяли на себя дополнительные встречные обязательства.

Рабочие самого крупного лесозаготовительного участка № 1, где начальником тов. Яковлев, дали слово не только выполнить, но и перевыполнить квартальный план ко дню выборов в местные Советы. Они вызвали на социалистическое соревнование лесозаготовителей второго участка. Начальник этого участка тов. Хорев от имени своих рабочих заявил, что вызов принят.

Началось социалистическое соревнование лесозаготовителей. Первые дни соревнования ознаменовались резким увеличением производительности труда. Шофер тов. Красноперов 21 ноября на своей автомашине ЗИС-5 вывез на расстояние 24 километра 32 кубометра древесины, вместо 24 по норме. В последующие дни он дает еще большую выработку.

Энергично трудятся на лесозаготовках колхозники сельхозартели имени Карла Маркса, Шипуновского района. Лесорубы Николай Филиппович Имонин и Николай Васильевич Лыков, впервые участвующие в лесозаготовках, на хлыстовой валке леса перевыполняют нормы в полтора раза. 22 ноября вместо 20 кубометров по норме они заготовили 28, а на следующий день дали 30 кубометров древесины.

А. ЧЕРНОВ.

Активность колхозников

УСТЬ-ПРИСТАНЬ, 24 ноября. (По телефону). Среди рабочих лесной промышленности и колхозников района развертывается социалистическое соревнование за досрочное выполнение квартального плана лесозаготовок. На заготовке леса в Червянском мехлесопункте занято около 200 колхозников. Каждый день из колхозов сюда прибывают всё новые бригады лесорубов.

Многие колхозы района решили выполнить свои задания по лесозаготовкам ко дню выборов. Колхоз имени Ворошилова уже завершает задание по заготовке 400 кубометров леса. Наполовину выполнил свое задание колхоз имени Жданова.

Я. АГЕЕВ.

На Дайбовском леспромхозе затишье

Прошло уже пять дней после того, как по призыву ленинградцев и коллектива Южаковского мехлесопункта в лесной промышленности края развернулось социалистическое соревнование за досрочное выполнение плана лесозаготовок четвертого квартала.

Однако, на Дайбовском леспромхозе все еще царит затишье. На лесозаготовительных участках и лесосеках не ведется никакой массово-политической работы. Многие лесорубы не знают норм выработки и расценок. Из 65 кадровых рабочих, участвующих в лесозаготовках, только 15 выполняют задание.

Лесорубы плохо обеспечиваются инструментом. Нехватает, главным образом, топоров и пил. Рабочий день не уплотнен, дисциплина расшатана. Люди выходят на работу кому когда вздумается.

Неудивительно, что леспромхоз не справляется с выполнением квартального задания. План по заготовке древесины здесь выполнен всего лишь на семь процентов, а по вывозке только на пять.

Сейчас в леспромхоз прибывают сезонные рабочие. Но их негде расселить. 140 рабочих вынуждены жить в поселках, на расстоянии пяти и более километров от леспромхоза и около десяти километров от лесозаготовительных участков.

Трест «Алтайлес» должен срочно навести порядок в работе Дайбовского леспромхоза.

Ф. МОИСЕЕНКО.

Усилить руководство лесозаготовками

Меньше месяца осталось до дня выборов. К этому дню лесозаготовительные предприятия нашего края обязались выполнить квартальное задание по заготовке и вывозке леса. Чтобы справиться со взятым обязательством, необходимо изо дня в день наращивать темпы лесозаготовок.

Однако, на предприятиях треста «Запсибтранлес» нет ещё должного трудового напряжения. Лесозаготовители работают не спеша, с прохладцей. Повинны в этом, прежде всего, руководители треста во главе с начальником тов. Меньшиковым. Они до сих пор не смогли преодолеть самотека и поднять лесозаготовителей на стахановские дела.

22 ноября дневной график предприятиями треста выполнен по заготовке древесины на 89 процентов, по вывозке на 46 процентов, по пилопилению на 79 процентов. Трест недодал государству в этот день около двух тысяч кубометров леса.

Особенно плохо работает Озерский лестранхоз (начальник тов. Лакеев, секретарь парторганизации тов. Горбачев). Сезонное задание по заготовке древесины этот лестранхоз выполнил только на 22 процента и по вывозке — на 17 процентов. Казалось бы, что такое позорное отставание должно было вызвать тревогу у руководителей лестранхоза. Но этого не произошло. Тт. Лакеев и Горбачев не приняли никаких мер к тому, чтобы резко выправить создавшееся положение. 22 ноября было заготовлено всего 218 кубометров леса, вместо 500 по графику и вывезено 129 кубометров вместо 550.

До каких пор руководители Озерского лестранхоза будут срывать важнейшее государственное дело — заготовку леса?

Только наполовину выполнил дневное задание по вывозке леса Контошинский лестранхоз (начальник т. Коновалов, секретарь парторганизации тов. Кой). Основной причиной срыва дневного задания здесь является плохое использование автомашин и паровоза.

Курочанский лестранхоз (начальник тов. Вдовин, секретарь парторганизации тов. Снисаренко) 22 ноября, как и в предыдущий день, недодал государству 115 кубометров древесины.

Только одно предприятие треста — Кислянский мехлесопункт идёт с перевыполнением графика как по заготовке, так и по вывозке леса. Мехлесопункт уверенно набирает темпы. Если 21 ноября было вывезено 215 кубометров древесины, то 22 числа вывезено уже 258 кубометров. Начальник лесопункта тов. Солозобов и секретарь парторганизации тов. Петров по-настоящему руководят социалистическим соревнованием лесозаготовителей.

Медленный ход лесозаготовок в предприятиях треста «Запсибтранлес» об'ясняется в первую очередь плохим использованием транспортных средств. Из десяти тракторов работает только шесть, из 29 автомашин — 17.

Характерно, что главный инженер треста тов. Торопов не смог дать ясного ответа, почему простаивают автомашины.

— Разбираемся с этим положением, — заявил он.

Позволительно спросить, до каких пор можно «разбираться?».

Некоторые начальники лестранхозов ссылаются на нехватку автола. Между тем, автол во многих случаях перерасходуется. На предприятиях нет борьбы за экономию горючего и смазочных материалов.

Плохо используется также кадровая рабочая силы и гужевой транспорт. Из 1000 человек рабочих занято на прямых работах только 840 человек, из 290 лошадей — 193.

Руководители треста «Запсибтранлес» должны решительно усилить свое руководство ходом лесозаготовок.

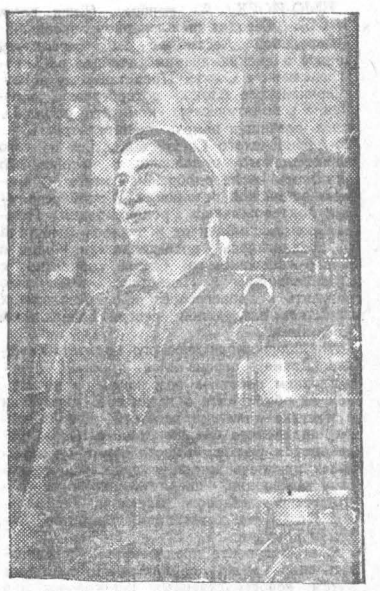

Знатный лесоруб Озерского лестранхоза Екатерина Федоровна Огнева работает лесорубом шесть лет. Годовой план она выполнила ещё в сентябре на 130 процентов. Сейчас Е. Ф. Огнева ежедневно даёт по 190—200 процентов. Ко дню выборов она обязалась нарубить сверх плана 250 кубометров леса.

Фото Н. Калинина.

Наш участок будет лучшим

Более десяти лет работаю я на Барнаульском меланжевом комбинате. Сначала была рядовой ватерщицей на прядильной фабрике. Сейчас работаю помощником мастера одного из участков. Моя обязанность состоит в том, чтобы следить, в каком состоянии находятся ватерные машины, вовремя устранить недостатки, контролировать выполнение производственного графика.

Со своими обязанностями я вполне справляюсь. К 30-й годовщине Великой Октябрьской социалистической революции коллектив нашего участка досрочно выполнил годовую норму. Сейчас даем сверхплановую пряжу. Уже выдано в счет следующего года более 107 тысяч килограммов.

Этих успехов мы добились благодаря напряженному труду всех членов коллектива. Особенно хорошо трудятся молодые работницы тт. Сафонова, Мошкина и Изергина. Они ежедневно выполняют сменные нормы на 130—140 процентов.

Узнав об обращении рабочих промышленных предприятий Ленинграда, каждый из нас дал твердое слово работать во много раз лучше. Уже в первый день после обсуждения обращения большинство ватерщиц выполнило по полторы нормы и больше.

От имени всего коллектива заявляю, что трудовые темпы мы не снизим и впредь. Свой пятилетний план выполним в четыре года. Добьемся, чтобы наш участок был самым лучшим.

А. БУСЛАЕВА,
помпастера прядильной фабрики Барнаульского меланжевого комбината.

Годовой план—к 21 декабря

БИЙСК. (От нашего соб. корр.). Коллектив Бийского сахарного завода (директор т. Черемысин) включился во Всесоюзное социалистическое соревнование за выполнение пятилетнего плана в четыре года. Октябрьское задание бийские сахарники выполнили на 130 процентов. По плану в октябре завод должен был выработать 12 тысяч центнеров сахара, а выработано 15 тысяч 600 центнеров.

Себестоимость продукции значительно снижена. В результате этого только за один месяц получено 800 тысяч рублей экономии.

Бийские сахарники обязались выполнить годовой производственный план ко дню выборов.

Самоотверженный труд

В конце войны Славгородскому заводу мехпрессов было передано на постоянное хранение переходящее красное знамя ВЦСПС и Наркома станкостроения СССР. Эту высокую награду славгородские станкостроители оправдывают и сейчас. Завод ежемесячно перевыполняет государственный план по выпуску продукции. Кроме основной продукции—механических прессов—завод выпускает 14 типов станков и различных механизмов. На-днях освоено производство нового механического рессорно-кузнечного молота. Рабочие и служащие завода обязались ко дню выборов выполнить план по изготовлению молотов на 150 процентов.

Значительных успехов добились передовые бригады, работающие по методу Николая Российского. Бригада, которой руководит коммунист Александр Колпаков, выполнила план октября на 240 процентов. Слесарь этой бригады Иван Боровков уже дал 3,5 годовых нормы. В бригаде нет ни одного рабочего, выполняющего менее двух сменных норм.

Также хорошо работают сборщики бригады тов. Мамонова, соревнующиеся с бригадой Колпакова. Намного перевыполнили октябрьский план, они обязались втрое перекрыть задание ноября. Больших успехов добились бригады формовщиц тт. Староверовой и Строценко. Коллектив Староверовой, досрочно закончивший годовое задание, решил ко дню выборов выполнить план шести месяцев следующего года.

Но достигнутые успехи—не предел для станкостроителей. Борясь за досрочное выполнение годовой программы, коллектив завода использует все возможности, чтобы работать еще лучше. Патриотический призыв ленинградцев еще более воодушевил людей на самоотверженный труд.

И. КОЖЕВНИКОВ.

Выше уровень организационно-массовой работы Советов

Организуя избирательную кампанию, нынешний состав Советов депутатов трудящихся и их исполнительные комитеты обязаны провести большую работу. Перед ними стоит задача— вместе с организационно-технической подготовкой к выборам мобилизовать все силы и средства для скорейшего выполнения заданий партии и правительства, для нового роста всех отраслей хозяйства и культуры в городе, районе, селе. Осуществимо такое дело лишь при дальнейшем улучшении работы Советов, при повышении их руководящей и организаторской роли.

Это хорошо понимают исполкомы Советов передовых районов края—Угловского, Егорьевского, Смоленского, Сорокинского, Косихинского и других. Особенно много внимания уделяет организационно-массовым мероприятиям исполком Угловского районного Совета депутатов трудящихся, где председателем тов. Шишилов. Из 70 здешних депутатов сельских Советов 54 работают агитаторами. Они раз'ясняют Положение о выборах, ведут повседневную работу с избирателями, тесно увязывая её с хозяйственно-политическими задачами.

В предвыборные дни в Угловском районе активизировалась деятельность постоянных комиссий сельских Советов. Финансово-бюджетная комиссия при Тополинском сельсовете, например, добилась выполнения плана мобилизации средств на 139 процентов.

Большое внимание уделено в районе социалистическому соревнованию Советов. Первенство занимает Озерно-Кузнецовский сельсовет, возглавляемый коммунистом тов. Кондратьевым. Здешние колхозы выполнили план хлебопоставок на 130 процентов, сдав государству более 200 тысяч пудов зерна. Полностью рассчитались они с государством и по другим видам поставок сельхозпродуктов. Озерно-Кузнецовские колхозы успешно проводят зимовку скота, готовятся к посевной кампании.

Одной из главнейших задач местных Советов является дальнейшее улучшение материально-бытового обслуживания трудящихся. В Егорьевском районе этим вопросом активно занимаются постоянные комиссии сельских Советов. По инициативе культурно-бытовой комиссии Лебяженского сельсовета организована подвозка дров и корма для скота семьям погибших воинов. По инициативе депутатов Ново-Егорьевского сельсовета построен дом для инвалида Отечественной войны тов. Угрюмова. Четыре квартиры отремонтированы семьям воинов в Ивановском сельском Совете. В селе Барсуках двенадцати семьям оказана помощь в продуктах питания, одежде и обуви.

Умело использовать депутатов и широкий актив для воздействия на работу бытовых предприятий, ремонтных и пошивочных мастерских, магазинов, общественных столовых—повседневный долг местных Советов. Исполкомы Смоленского и Бурлинского районных Советов проводят отчеты депутатов перед избирателями. Это мероприятие повышает политическую активность избирателей, способствует выявлению их нужд. Так, в Ново-Третьяковском сельсовете, Бурлинского района, избиратели предложили открыть в селе медицинский пункт. В колхозе «Майская заря», Асамовского сельсовета, колхозники поставили вопрос об открытии в поселке начальной школы. Та и другая просьба райисполкомом удовлетворена.

Прошедшие недавно сессии городских Советов в Барнауле, Бийске и Камне помогли горисполкомам устранить многие недостатки в работе. Однако, отдельные исполкомы районных и городских Советов до сих пор не поняли, что избирательная кампания должна быть проведена под знаком всемерного улучшения работы Советов, укрепления их связи с избирателями. В забвении этого кроется одна из причин того, что Благовещенский, Славгородский, Каменский, Тальменский, Залесовский и другие районы все ещё не выполнили план хлебосдачи.

Сейчас, в обстановке напряженной борьбы за хлеб, все депутаты районных и сельских Советов, весь советский актив должны быть непосредственными участниками и организаторами молотьбы, очистки и сдачи хлеба в государственные закрома.

Плохо занимаясь вопросами повышения организаторской роли Советов, председатели Суетского, Залесовского, Быстро-Истокского, Петропавловского и других райисполкомов пытаются об'яснить это положение занятостью делом организационно-технической подготовки к выборам. Несостоятельность таких заявлений очевидна. Как показала проверка, в Усть-Калманском и Петропавловском районах совершенно неудовлетворительно проведена работа по составлению списков избирателей.

Советы, будучи органами государственного управления, являются демократическими организациями. Эта отличительная особенность нашего государственного, подлинного демократического строя определяет методы их работы. Опора на широкие массы трудящихся помогает Советам успешно проводить политику партии и правительства в культурном и хозяйственном строительстве. В период подготовки к выборам местные Советы обязаны регулярно проводить сессии исполкомов, активизировать работу постоянных комиссий, оказывать повседневную помощь депутатам, всемерно расширять связи с массами, вовлекать новый широкий актив трудящихся в общественную работу.

Необходимо, чтобы каждый городской, районный, сельский и поселковый Совет в ближайшие дни на сессии обсудил вопрос об организационно-технической подготовке к выборам, о ходе подготовки к посевной кампании, о лесозаготовках. Созыву сессии должна предшествовать тщательная подготовка, привлечение к участию в работе сессии широкого актива.

Предстоящие выборы являются серьёзным экзаменом работников советского аппарата. Повысив уровень организационно-массовой работы, исполкомы городских, районных и сельских Советов успешно справятся с возложенными на них большими государственными задачами.

И. КАРАБАСОВ,
зав. оргинструкторским отделом крайисполкома.

На пленарных заседаниях Генеральной Ассамблеи

О преследовании индийцев в Южно-Африканском Союзе

НЬЮ-ЙОРК, 20 ноября. (Спец. корр. ТАСС). Сегодня на пленарном заседании Генеральной Ассамблеи был рассмотрен вопрос о дискриминации индийцев в Южно-Африканском Союзе. Представители англо-американского блока, потерпевшего поражение в политическом комитете, пытались взять реванш и помочь правительству Южно-Африканского Союза выбраться из того неприглядного положения, в котором оно оказалось после одобрения комитетом проекта индийской резолюции. В этой резолюции подтверждались рекомендации Генеральной Ассамблеи от 8 декабря 1946 года и предлагалось правительствам Индии и Южно-Африканского Союза совместно с правительством Пакистана немедленно вступить в переговоры и о результатах сообщить следующей сессии Генеральной Ассамблеи.

Докладчик политического комитета Кауфман (Дания) ограничился простым перечислением проектов резолюций и ни словом не обмолвился о характере дискуссии и критике политики расового преследования индийского меньшинства в Южно-Африканском Союзе. Вместо этого он попытался привлечь внимание делегатов к проекту резолюции, представленному на рассмотрение пленарного заседания Генеральной Ассамблеи делегациями Бразилии, Дании и другими.

В этом проекте предлагается урегулировать спор между двумя правительствами путём непосредственных переговоров, а в случае провала этих переговоров вопрос о дискриминации индийцев в Южно-Африканском Союзе передать на рассмотрение Международного суда, Чтобы сделать этот проект резолюции более приемлемым для делегатов, его авторы заимствовали ряд формулировок из проекта резолюции, принятой комитетом. Это был маневр, направленный на то, чтобы путём раскола голосов сделать невозможным принятие решения по этому вопросу, по которому требовалось большинство в две трети голосов.

В защиту нового проекта резолюции выступил делегат Бразилии, который утверждал, что этот проект предусматривает наиболее полное и исчерпывающее решение обсуждаемого вопроса. Касаясь преследований индийцев в Южно-Африканском Союзе, он заявил, что этот вопрос имеет «биологические, расовые и религиозные аспекты» и не может быть разрешен «односторонним актом». Утверждая, что этот вопрос о положении индийцев в Южно-Африканском Союзе носит юридический характер, бразильский делегат призвал принять решение о передаче его в Международный суд.

Делегат Южно-Африканского Союза Лоуренс повторил свои прежние заявления о том, что вопрос о положении индийцев в Южно-Африканском Союзе является якобы внутренним делом правительства Южно-Африканского Союза и не подлежит рассмотрению в Генеральной Ассамблее. Он утверждал, что «было бы лучше вообще не принимать никакого решения». Лоуренс маневрировал, прикидываясь «уступчивым» и «сговорчивым». Выступая в примирительном тоне, он призывал других делегатов последовать его примеру. Он даже признал, что права индийцев в Южно-Африканском Союзе ограничены. Тем не менее он настаивал на том, чтобы Генеральная Ассамблея не требовала от его правительства публичного признания нарушения им соглашений с Индией. «Мы не можем делать такие признания», — сказал он. Заявив, что правительство Южно-Африканского Союза хочет улучшить свои отношения с Индией, Лоуренс сказал, что оно готово вступить в переговоры с правительствами Индии и Пакистана.

Совершенно очевидно, что «примирительные» нотки в выступлении Лоуренса являются следствием уничтожающей критики со стороны большинства делегаций в политическом комитете. Этот маневр понадобился представителю Южно-Африканского Союза для того, чтобы вывести из-под огня этой критики неофашистскую политику южно-африканского правительства и избежать решительного поражения на сессии Генеральной Ассамблеи. Лоуренс заявил, что он поддержит «конструктивную, полезную и положительную» резолюцию делегаций Бразилии, Дании и других. Делая подобный «примирительный» жест, делегат Южно-Африканского Союза рассчитывал на то, что, если эта резолюция будет принята, вопрос о дискриминации индийцев в Южной Африке будет похоронен в архивах Международного суда.

Делегат Сальвадора Кастро, зарекомендовавший себя горячим сторонником политики расизма, выступил против «утверждения о том, что все жители иностранного происхождения должны пользоваться в стране равными правами». Предоставление равенства всем гражданам, независимо от расы и национальности, является, по его словам, очень сложным делом». Кастро заявил, что Генеральная Ассамблея не может «принудить ту или иную страну изменить её поведение». Генеральная Ассамблея, — сказал он, — значительно усложнит вопрос, если будет продолжать действовать так же, как и в прошлом году. Пытаясь оправдать расистскую политику правительства Южно-Африканского Союза, делегат Сальвадора позволил себе грубый клеветнический выпад против Советского Союза.

Представитель США поторопился поддержать этих ревнителей расизма. Он горько сетовал на то, что стремление его правительства добиться передачи вопроса о расовой дискриминации на рассмотрение Международного суда ни к чему не привело. По его словам, принятая на прошлой сессии Генеральной Ассамблеи резолюция, осуждающая правительство Южно-Африканского Союза, «так и не достигла своей цели». Американский делегат умолчал о том, что эта резолюция не была выполнена по вине южно-африканского правительства, игнорировавшего рекомендации Генеральной Ассамблеи. Заявляя, что США не будут поддерживать решения, которые, по его мнению, заранее обречены на провал, американский делегат предложил в качестве «эффективного» решения рекомендовать созыв «частных совещаний» между заинтересованными сторонами. В случае же неудачи двухсторонних переговоров,—сказал он, — этот вопрос должен быть передан в Международный суд.

Демагогии и цинизму защитников и покровителей неофашистского расизма дали отпор делегаты Польши, Югославии и УССР. Польский делегат Ланге указал, что, если Генеральная Ассамблея не примет резолюцию, одобренную большинством политического комитета, это явится ещё одним шагом, направленным на подрыв всех прогрессивных достижений прошлогодней сессии Генеральной Ассамблеи. «Это была плодотворная сессия, — сказал он. — На ней были приняты резолюции, осуждающие режим Франко, расовые преследования индийцев в Южно-Африканском Союзе и решение, предусматривающее сокращение вооружений. На нынешней сессии некоторые делегации пытаются свести на нет достигнутые успехи».

Ланге опроверг утверждения делегата Южно-Африканского Союза о том, что вопрос о дискриминации индийцев представляет собой внутреннее дело Южно-Африканского Союза. Этот вопрос, — сказал он, — уже привел к спору между Индией и Южно-Африканским Союзом и вызвал ухудшение политических и экономических отношений между ними. Поэтому Генеральная Ассамблея имеет право и должна сказать свое слово по этому вопросу. Польша была одной из первых жертв расистской гитлеровской агрессии. Мы на своём опыте знаем, что политика расизма может привести к международному конфликту. Поэтому мы призываем делегатов голосовать за резолюцию, принятую политическим комитетом и способную предотвратить эту угрозу.

Делегат Украинской ССР А. Галаган указал, что одним из основных принципов, провозглашённых ООН в её Уставе, является «поощрение и развитие уважения к правам человека и основным свободам для всех, без различия расы, пола, языка и религии». Расовая дискриминация, существующая в ряде стран и, особенно, в колониях и зависимых территориях, является нарушением этого важнейшего принципа Устава.

В Южно-Африканском Союзе, этой родине неофашизма, расистский режим Смэтса разжигает национальную вражду, проводя дикую дискриминацию против индийского населения. В провинции Наталь индийцы лишены права участвовать в выборах, детям индийцев запрещено поступать в правительственные школы. В результате этого неграмотность среди индийского населения достигает 75—80 процентов. Закон 1925 года лишает индийцев права на получение квалификации. Это ведёт к росту безработицы среди индийского населения в Восточном Трансваале. Даже правительственная печать на скрывает существования рабского труда. В Южно-Африканском Союзе индийцам запрещено переезжать из одной провинции в другую без специального разрешения. Даже в тюрьмах наблюдается расовая дискриминация.

Указав, что правительство Южно-Африканского Союза не желает выполнять принятую в прошлом году Генеральной Ассамблеей резолюцию, осуждающую расовые преследования в Южной Африке, Галаган сказал, что оно пытается оправдать это казуистическими ссылками на то, что Устав якобы не касается расовой дискриминации. «Если бы у нас не было других доказательств недобросовестности южно-африканского правительства, — сказал он, — то уже одно это казуистическое толкование Устава является обвинительным актом против неофашистов из Южно-Африканского Союза, пытающихся сохранить позорные порядки в Южной Африке».

Украинский народ, — сказал он, — у которого всякая расовая дискриминация вызывает глубокое негодование, с сочувствием относится ко всем нациям и народностям, подвергающимся преследованиям и угнетению. Украинская делегация поддерживает резолюцию, предложенную делегацией Индии и принятую политическим комитетом.

Делегат Югославии Беблер, приведя многочисленные факты бесправного положения индийцев в Южно-Африканском Союзе, призывал делегатов голосовать за резолюцию, принятую в политическом комитете, и высказался против передачи вопроса в Международный суд. Если резолюция о передаче вопроса в архив Международного суда будет принята, мир будет знать, кто этого добился.

Затем слово взял советский делегат А. А. Громыко.

Выступление А. А. Громыко

Советская делегация, — сказал он, — уже высказала свою позицию по этому вопросу в политическом комитете, когда этот вопрос был поставлен индийской делегацией. Мы высказывали эту позицию, как при первом рассмотрении этого вопроса в прошлом году, так и когда он был поставлен на этой сессии во второй раз. Поэтому я ограничусь лишь несколькими общими замечаниями по поводу выступления делегатов на сегодняшнем пленарном заседании.

Какой основной довод приводился теми, кто возражал против рассмотрения в Генеральной Ассамблее вопроса о дискриминации индийского населения в Южно-Африканском Союзе и против принятия решения по этому вопросу? Их основной довод состоит в том, будто бы вопрос о положении индийцев в Южно-Африканском Союзе представляет собой внутреннюю юрисдикцию Южно-Африканского Союза. Советская делегация и подавляющее большинство других делегаций не разделяют эту необоснованную точку зрения. Тот факт, что Генеральная Ассамблея вынуждена была заниматься этим вопросом на своих двух сессиях, свидетельствует о том, что этот вопрос перестал быть делом только внутренней юрисдикции Южно-Африканского Союза. Этот факт свидетельствует о том, что поставленный индийской делегацией вопрос приобрёл международное значение, иначе Генеральная Ассамблея не принимала бы в прошлом году специального решения по этому вопросу.

Кроме формально-юридического аспекта, имеется и другой. Он имеет непосредственное отношение к тому, как государство — член ООН относится к обязательствам, которые были приняты им при подписании Устава, о его отношении к принципам Устава.

Поэтому советская делегация, определяя своё отношение к вопросу, поставленному правительством Индии, прежде всего смотрит, насколько действия Южно-Африканского Союза соответствуют целям и принципам Устава.

Я не буду приводить факты, подтверждающие все обвинения, выдвинутые правительством Индии против Южно-Африканского Союза. У каждой делегации имеются десятки и сотни фактов, подтверждающих, что в Южно-Африканском Союзе проводится политика грубой и несправедливой дискриминации в отношении проживающих на территории Южно-Африканского Союза индийцев. Делегация Индии привела многочисленные факты, подтверждающие обвинения, выдвинутые ею против Южно-Африканского Союза. Если в таком положении находятся индийцы, то можно себе представить, каково положение негритянского населения в Южно-Африканском Союзе. Многие делегации в прошлом году говорили о положении не только индийского, но и негритянского населения, которое является значительно более тяжёлым.

Политика правительства Южно-Африканского Союза в отношении национальных меньшинств является политикой фашистского толка, которая проводилась нацистами в Германии до войны и во время войны. Германский фашизм воспитал в духе расовой ненависти целое поколение и эту свою политику осуществлял на практике: были построены лагери смерти, в которых гитлеровцы уничтожали украинцев, поляков, русских, французов, англичан, попадались американцы—не щадили и американцев. Политика, которая проводится в Южно-Африканском Союзе, несовместима с целями и принципами ООН. Она является потенциально опасной.

Дискуссия по этому вопросу в Генеральной Ассамблее развивается по тем же направлениям, по которым развивались дискуссии по другим вопросам. Налицо борьба двух линий. Первая линия отражает позицию тех государств, которые стоят за необходимость искоренения остатков нацизма и фашизма. Они стоят за эффективные меры против режима Франко, выступают за наказание военных преступников, требуют прекращения расовой дискриминации.

Другая тенденция отражает попустительство со стороны некоторых государств наиболее реакционным силам, являющимся сейчас носителями фашистской теории и практики. Кто защищает режим Франко? Кто выступает на защиту расистской политики Южно-Африканского Союза и выгораживает её? Среди этих государств — США, Англия, британские доминионы, Сальвадор, Перу и другие страны Латинской Америки. Впереди этой колонны шествует Сальвадор, сзади эту колонну подпирают США. Я повторяю подпирают, ибо хотя США в данном вопросе идут позади, они оказывают сильное давление на тех, кто в данном вопросе идёт впереди. В этой колонне мы видим «знакомые все лица». Здесь—те же делегации, которые защищали Франко.

Советский Союз занимает позицию решительной борьбы с такой тенденцией. Нетрудно понять, как реагирует на то, что происходит в Южно-Африканском Союзе советский народ, уже давно не знающий расовой дискриминации. Он с гневом и негодованием требует прекращения позорных преследований национальных меньшинств.

Делегация Южно-Африканского Союза не может отрицать того факта, что в её стране существуют специальные гетто для индийцев. Этот факт был подтверждён делегатом Южно-Африканского Союза, который указывал, что если индийцы вынуждены жить отдельно, то и белые живут отдельно. Оказывается, и белые в Южно-Африканском Союзе живут чуть ли не в гетто, но ведь это вздор, ибо гетто были созданы для местного и негритянского населения в результате политики расизма.

Кто защищает требования делегации Индии? Их защищает не только делегация Советского Союза, но и других стран. Их защищают делегаты тех стран, в памяти которых ещё свежо колониальное угнетение.

Нельзя не остановиться на выступлении делегата Сальвадора, который говорил здесь о том, что нечто похожее на то, что происходит в Южно-Африканском Союзе, якобы наблюдается в таких странах, как советские Эстония, Литва и Латвия. При этом он сослался на какие-то «документы». Я не знаю, какие «документы» он имел в виду, но очевидно они написаны отщепенцами и предателями своего народа, нашедшими убежище скорее всего у американцев. Делегату Сальвадора и его покровителям должно быть известно, что народам многих стран приходится лишь мечтать о тех правах, которыми пользуются трудящиеся советских республик Литвы, Латвии и Эстонии.

Здесь пытались защищать предложение о передаче обсуждаемого вопроса в Международный суд. Такого рода предложения стали уже модой, причём они выдвигаются не только в Генеральной Ассамблее, но и в Совете Безопасности. В оправдание таких предложений приводятся смехотворные доводы, как, например, утверждение о том, что на рассмотрении Международного суда нет вопросов. Но если этих вопросов нет, то, следовательно, их не существует. Это значит, что государства разрешают возникающие между ними вопросы при помощи переговоров.

Попытку передать этот вопрос в Международный суд нельзя рассматривать иначе, как стремление выхолостить существо дела и приковать внимание Генеральной Ассамблеи к юридической стороне вопроса. Мы не исключаем того, что здесь имеется и юридическая сторона, но мы не можем согласиться с передачей вопроса в Международный суд, ибо это означало бы умалить его значение и утопить его в море юридических процедур.

Советская делегация считает, что Генеральная Ассамблея не может отступить от позиций, занятых ею в 1946 году, не нанеся серьёзного ущерба своему авторитету. Она поступит правильно, если подтвердит решение, принятое ею по этому вопросу в прошлом году. Советская делегация будет голосовать за принятую политическим комитетом резолюцию делегации Индии и против резолюции, предложенной группой делегаций.

Делегатка Индии Пандит выступила с энергичной защитой предложенной её делегацией и принятой политическим комитетом резолюции. Приведя многочисленные факты ограничений прав индийского населения в Южно-Африканском Союзе, она призывала делегатов поддержать резолюцию политического комитета. Пандит высказалась против резолюции Бразилии, Бельгии и других и указала, что передача вопроса в Международный суд означала бы «сдачу всего дела в архив».

Делегаты Ганти, Китая и Филиппин заявили, что они будут голосовать за индийскую резолюцию.

Затем индийская резолюция, принятая политическим комитетом, была поставлена на голосование. За эту резолюцию был подан 31 голос против 19 при 6 воздержавшихся. За нее голосовали делегации СССР, Франции, Китая, Индии, Египта, Ирана, Ирака, Мексики, Югославии, Польши, Чехословакии, Колумбии и других. Против этой резолюции голосовали делегации США, Англии, Бельгии, Дании, Голландии, Швеции, Норвегии и пр.

После этого на голосование был поставлен проект резолюции делегаций Бразилии, Бельгии и др., который был отвергнут 29 голосами против 24 при 3 воздержавшихся.

Таким образом большинство делегаций, поддержав резолюцию Индии, заявило о своём осуждении расистских преследований индийского населения в Южно-Африканском Союзе, что представляет собой серьёзный морально-политический удар по неофашистам из Южной Африки и поддерживающему их англо-американскому блоку.

Однако индийская резолюция, отражающая волю подавляющего большинства делегаций, не считается принятой Генеральной Ассамблеей, так как она не собрала необходимого большинства в две трети голосов.

На вечернем заседании продолжалось обсуждение этого вопроса.

* * *

НЬЮ-ЙОРК, 21 ноября. (Спец. корр. ТАСС). На вчерашнем ночном заседании Генеральной Ассамблеи председательствовал советский делегат А. А. Громыко. Так как на дневном заседании не была принята ни одна из предложенных резолюций по вопросу о положении индийцев в Южно-Африканском Союзе, индийская делегация в начале заседания внесла новый проект резолюции. Этот проект указывает, что Генеральная Ассамблея, отмечая резолюцию от 8 декабря 1946 года, предлагает правительствам Южно-Африканского Союза и Индии совместно с правительством Пакистана собраться на конференцию для дружественного разрешения вопроса и сообщить о результатах этой конференции ООН.

Делегаты Англии, США и Южно-Африканского Союза, стремясь воспрепятствовать принятию какого-либо решения по этому вопросу, затеяли дискуссию по вопросам процедуры. Они утверждали, что после голосования вопрос должен считаться исчерпанным и не подлежащим дальнейшему обсуждению. Эти делегаты требовали, чтобы новая резолюция считалась новым вопросом в повестке дня и была внесена на обсуждение через Генеральный комитет Генеральной Ассамблеи.

Председательствующий А. А. Громыко разъяснил, что обсуждение вопроса о положении индийцев в Южно-Африканском Союзе не было закрыто и что представленная резолюция может быть обсуждена на следующем заседании. Это решение председательствующего было одобрено пленумом.

Перед началом сегодняшнего заседания было распространено заявление главы индийской делегации Пандит, в котором говорилось, что делегация Индии снимает свою новую резолюцию с обсуждения «в связи с серьёзными процедурными трудностями». В кругах Ассамблеи этот шаг рассматривают, как результат прямого давления, оказанного на делегацию Индии покровителями расистов из Южной Африки, которые всеми силами старались добиться того, чтобы Ассамблея не приняла по этому вопросу никакого решения.

На вечернем заседании пленум рассмотрел и одобрил 10 резолюций по административным и финансовым вопросам, связанным с работой организации. Советская делегация воздержалась от голосования по этому докладу, так как в нём предусмотрен отпуск средств на работу «балканской» и «корейской» комиссий, против создания которых делегация СССР возражала. Утверждён также проект зданий постоянной штаб-квартиры ООН в Нью-Йорке и бюджетные рекомендации ООН на 1948 год.

На сегодняшнем утреннем заседании Генеральная Ассамблея приступила к рассмотрению очередного вопроса повестки дня, связанного с правилом единогласия великих держав («вето»). С большей речью по этому вопросу выступил глава советской делегации А. Я. Вышинский. Выступление А. Я. Вышинского было выслушано с огромным интересом всеми делегатами. Заключительные слова его речи были встречены аплодисментами значительной частью делегатов и публики, присутствующей на заседании.

СОБЫТИЯ В ИТАЛИИ

РИМ, 23 ноября. (ТАСС). Правительство де Гаспери принимает меры к подавлению движения трудящихся масс в Италии. Де Гаспери принял 21 ноября, как официально об'явлено, командующего корпусом карабинеров и передал ему инструкцию о пресечении силой демонстраций и забастовок.

Из Неаполя и Катануаро части карабинеров перебрасываются в Апулию, ставшую центром народного движения протеста. Во всей Апулии продолжается всеобщая забастовка трудящихся города и деревни; забастовка крестьян и сельскохозяйственных рабочих не прекращается также в соседних областях Базиликата и Калабрия. По газетным источникам, общее число бастующих в этих областях достигает 2,5 млн. человек; особенно напряженное положение наблюдается в Бари, Таранто и Матера, откуда поступают сообщения о новых инцидентах между демонстрантами и полицейскими. В Битонто, близ Бари, систематические провокационные выступления аграриев и фашистов переполнили чашу терпения трудящегося населения. 21 ноября после того, как фашисты бросили гранаты в колонну проходившей по городу демонстрации, население Битонто вышло на улицу и приступило к ликвидации местных руководящих центров реакции. Преодолев сопротивление полиции, толпа жителей города штурмовала, разгромила и подожгла помещения монархо-фашистских организаций. Полиция, вынужденная забаррикадироваться в казармах, вызвала подкрепления из Бари, откуда были присланы грузовики с карабинерами. Организованные отряды бастующих отбросили карабинеров на подступы к городу. Новые моторизованные отряды полиции, подоспевшие к месту столкновения, сумели проникнуть в город лишь вечером, заставив население запереться в домах.

Во время столкновения было ранено несколько карабинеров. Решительное поведение трудящихся масс юга заставляет правительство и аграриев капитулировать перед требованиями народа. Министр земледелия Сеньи постановил ассигновать 1.685 млн. лир для производства давно обещанных властями общественных работ в Апулии, которые смогут дать работу известной части безработного населения деревень. В связи с этим палата труда Бари постановила прекратить всеобщую забастовку в Апулии; это решение не распространяется на забастовки батраков и строительных рабочих, которые продолжаются.

В ряде центров Апулии помещики также начинают отступать, принимая требования бастующих батраков об увеличении заработной платы.

В городах севера продолжаются волнения среди рабочих в связи с полицейскими мерами правительства и провокационными выступлениями фашистов. В Милане на площади Лорето, где в 1945 г. были выставлены трупы Муссолини и его сообщников, казнённых партизанами, ночью 21 ноября появилась огромная надпись на стене: «Фашисты, записывайтесь на очередь!»

Заявление Готвальда

ПРАГА, 22 ноября. (ТАСС). Премьер-министр Готвальд принял новый состав корпуса уполномоченных Словацкого национального совета. После того, как члены корпуса уполномоченных приняли присягу, Готвальд обратился к ним с краткой речью, в которой подчеркнул трудные задачи, стоящие перед новым корпусом уполномоченных.

— Необходимость создания нового корпуса уполномоченных,—сказал Готвальд, — была вызвана отставкой прежнего корпуса уполномоченных, который в силу своего состава не мог выполнить возложенные на него задачи, прежде всего по обеспечению снабжения населения, по обороне государственной безопасности, а также по проведению чистки государственного аппарата от реакционных заговорщических элементов.

Разоблачение значительного числа заговорщиков в аппарате уполномоченных Словацкого национального совета по сельскому хозяйству и снабжению, продолжал Готвальд, в значительной мере об'ясняет причины ненормального положения в области снабжения населения Словакии продовольствием.

Далее Готвальд заявил, что в Словакии должны быть проведены радикальные изменения в области продовольственной политики.

Готвальд призвал органы юстиции и органы безопасности приложить все усилия к тому, чтобы заговорщики понесли справедливое наказание. Готвальд выразил убеждение, что новый корпус уполномоченных преодолеет все трудности и что он не повторит ошибок, совершенных прежним корпусом уполномоченных, оказавшимся вынужденным по требованию широких масс трудящихся уйти в отставку. Новый корпус уполномоченных, заявил Готвальд, должен быть органом, исполняющим волю трудящихся города и деревни. Он должен прислушиваться к голосу трудящихся и выполнять их волю.

С ответной речью выступил председатель корпуса уполномоченных Густав Гусак, который заверил премьер-министра, что новый корпус уполномоченных будет последовательно проводить политику правительства в Словакии и оправдает все возлагаемые на него надежды.

Правительственный кризис во Франции

ПАРИЖ, 22 ноября. (ТАСС). Правительственный кризис во Франции продолжается. Кандидатура Леона Блюма, который вчера в своей пространной декларации старательно обошёл ряд экономических проблем, провалилась. За Блюма было подано 300 голосов, тогда как требуемое в данном случае конституцией большинство в Национальном собрании составляет 309 голосов. В кулуарах Национального собрания вчера указывали, что Блюм неспроста обошёл вопросы экономической политики будущего правительства: несмотря на многодневные переговоры, предшествовавшие отставке кабинета Рамадье, партиям «третьей силы» не удалось притти к соглашению по основным вопросам экономической политики.

Президент поручил формирование нового правительства одному из лидеров МРП (близкая к католикам партия «народно-республиканское движение») — Роберу Шуману, занимавшему пост министра финансов в кабинете Рамадье.

Руководство и парламентская группа социалистической партии, а также радикалы заявили в своих коммюнике, что они поддержат кандидатуру Шумана. Сегодня вечером Шуман выступит перед Национальным собранием со своей декларацией.

ВО ФРАНЦУЗСКОМ НАЦИОНАЛЬНОМ СОБРАНИИ

ПАРИЖ, 22 ноября. (ТАСС). Сегодня Национальное собрание вновь собралось для того, чтобы выслушать правительственную декларацию Робера Шумана, намеченного президентом республики на пост главы правительства.

Выступая в Национальном собрании, Робер Шуман говорил так, как и Блюм, «об опасности», угрожающей будто бы Французской республике. Однако, при этом он постарался избежать какого-либо намека на РПФ (партию де Голля, так наз. «об'единение французского народа»). Шуман заявил, что «защищать республику — значит защищать все свободы» и обещал содействовать развитию «частной инициативы». Шуман сказал также, что постарается обеспечить «необходимую для Франции внешнюю помощь». Касаясь внутреннего положения, Шуман заявил, что необходимо делать «различие между законными требованиями и мятежной агитацией» и что он постарается предотвратить «эксплоатацию кем бы то ни было нищеты и отчаяния». Определяя свою внешнюю политику, Шуман сказал, что он «не считает войну неизбежной». В заключение Шуман заявил, что «управлять — значит укрепить авторитет государства».

После декларации Шумана собрание заслушало только двух ораторов: коммуниста Дюкло, который заявил, что коммунистическая группа не будет голосовать за доверие Шуману. Дюкло напомнил собранию о позиции Шумана во время немецкой оккупации. «Шуман воплощает, — продолжал Дюкло, — политику, решительно враждебную трудящимся классам нашей страны. Эта политика будет целиком подчинена Америке и её капитализму». Коснувшись внутреннего положения, Дюкло заявил, что требования французских трудящихся совершенно законны и что «некоторые круги явно занимаются провокацией». Вторым оратором был социалист Шарль Люсси, заявивший, что социалисты поддержат кандидатуру Шумана.

Затем было проведено голосование, в результате которого полномочия нового председателя Совета министров были утверждены голосами 412 депутатов против 184.

Таким образом, за доверие Роберу Шуману голосовали депутаты всех парламентских групп, в том числе и 80 голлистов. Против голосовали все депутаты-коммунисты и несколько других депутатов.

* * *

Новый французский премьер Шуман — член «народно-республиканского движения» (МРП); родился в 1886 году в Люксембурге. По профессии — адвокат. В 1919 г. был впервые избран в палату депутатов от департамента Мозель по списку христианских демократов. В марте 1940 г. был назначен правительством Рейно на пост заместителя статс-секретаря по делам беженцев. Его участие в правительстве 1940 г. явилось предметом расследования, произведённого в сентябре 1945 г. «трибуналом чести» в Париже. В 1946 г. вошёл в правительство Бидо в качестве министра финансов, занял этот пост также и в правительстве Рамадье. В июне 1947 г. правительство одобрило представленный Шуманом план, согласно которому были повышены цены на некоторые товары на 12 проц. Были сокращены выплаты, предусматриваемые законом о социальном страховании, на 20 проц. Понижены взносы предпринимателей в фонд пособий, выплачиваемых рабочим при несчастных случаях. Эти меры вызвали в своё время возмущение трудящихся масс.

Ответ. редактор А. ШУМАКОВ.

КРАЕВОЙ ДРАМАТИЧЕСКИЙ ТЕАТР

26-го ноября — **Человек с того света.**
27 и 28 ноября — **Глубокие корни.**
29 ноября — **Русский вопрос.**
30 ноября утром — **Молодая Гвардия.**
Вечером — **Человек с того света.**
Начало спектаклей: дневных в 12 ч. дня, вечерних в 8 час. 30 мин. вечера. Касса открыта с 2 ч. дня.

Кинотеатр «ОКТЯБРЬ».
Новый художественный фильм
Рим—открытый город.
Дети до 16 лет не допускаются.
В фойе концерт артистов филармонии.
Сеансы: в 2, 4, 6, 8, 10.

Кинотеатр «ПОБЕДА».
Художественный фильм.
Фронтовые подруги.
Сеансы: с 2 ч. 30 м., 4 ч. 30 м., 6 ч. 30 м., 8 ч. 30 м. и 10 ч. 30 м.
По воскресениям детские сеансы в 12 ч. 30 м.

ГОСЦИРК.
Сегодня последние выступления артистов коллектива под руководством **М. К. Ширай.**
Двухярусные турники
5 КАЗИОНОВЫ 5
Комическая сценка **«В тире»**, участвуют арт. Мумжиу и Сквырский.
Лучшие прыгуны
ФЕДОССОВЫ
Начало в 8 ч. 30 м. вечера
АНОНС! НА ДНЯХ!
Гастроли укротителя хищников
М. Д. КАРПОВА

Кинотеатр «РОДИНА»
Новый звуковой художественный фильм.
Воспитание чувств.
Начало сеансов: в 1, 3, 5, 7, 9, 10-45.

Контора техснаба «Стройгаз» производит продажу **излишних материалов и запасных частей** государственным, кооперативным организациям и учреждениям.
Обращаться: проспект Калинина, 85.

Школа ФЗО № 18 при Барнаульском тормозном заводе производит набор учащихся.
Школа готовит: **каменщиков, штукатуров, плотников.**
Принимаются юноши в возрасте от 17 до 19 лет. Принятые обеспечиваются 3-х разовым питанием, общежитием и обмундированием.
При поступлении необходимо пред'явить справку о снятии с довольствия (форма № 7) и паспорт. Обращаться: ул. Гоголевская, № 199, школа ФЗО № 18.

ТРЕБУЮТСЯ:

Алтайскому тресту «Росглавхлеб» срочно на постоянную работу — бухгалтер-ревизор.
Обращаться: ул. Республики, 27, отдел кадров.

Тресту «Стройгаз—1» на работу в Барнауле сроком 3—4 месяца—рабочие грузчики. Гарантированный заработок не менее 700 руб. в месяц.
Принятые обеспечиваются общежитием.
Обращаться: проспект Калинина, 85, ком. 9, отдел кадров.

ТРЕБУЮТСЯ:

ОРС'у треста «Запсибтранлес» на периферию — ст. экономист-плановик, главный бухгалтер, бухгалтер-ревизор.
Обращаться: Вокзальная, 108, отдел кадров ОРС'а.

Тресту «Стройгаз»—1»—начальник производственного отдела в комбинат производственных предприятий.
Обращаться: по телефону 1—31.

Алтайскому тракторному заводу на постоянную работу — вагранщики, формовщики, обрубщики, токари, фрезеровщики, шлифовщики, кузнецы, электрики, слесари-сборщики, грузчики, подсобные рабочие, механики, техники, конструкторы, техники-нормировщики и другие специалисты. Оплата труда рабочим по сдельным расценкам, ИТР—по соглашению. Снабжение по существующим формам.
Принятые обеспечиваются двухразовым питанием в столовой, а желающие могут получить сухим пайком. Одиноким предоставляется благоустроенное общежитие. При заводе организованы курсы повышения квалификации по всем специальностям.
Для желающих получить техническое образование при заводе работает вечерний филиал машиностроительного техникума и филиал Алтайского машиностроительного института.
Обращаться: г. Рубцовск, пос. АТЗ, Тракторная, 8, отдел кадров.

Барнаульскому пивкомбинату — экономист по труду, десятник по строительству.
Обращаться: ул. Мамонтова, 203.

Ордена Ленина заводу транспортного машиностроения на постоянную работу — плотники, столяры, каменщики, штукатуры, кровельщики, печники, стекольщики, чернорабочие, грузчики на автомашины, слесари, жестянщики, термисты, калильщики, заточники, сверловщики, строгальщики, пескоструйщики, штамповщики, обрубщики, формовщики, упаковщики. Также принимаются на обучение перечисленным специальностям.
Одинокие обеспечиваются общежитием.
Обращаться: г. Барнаул, Технический поселок, дом 8, 2-ой этаж, отдел кадров.

Коопторгу — экономист-плановик, знакомый с ценообразованием, зам. гл. бухгалтера, рабочие на автомашины.
Обращаться: ул. Республики, 26, коопторг.

Аппаратурно-механическому заводу срочно — тракторист-дизелист и грузчики. Оплата по соглашению.
Обращаться: ул. Новая, 71.

Алтайскому мясопромтресту на постоянную работу—зам. главного бухгалтера треста и бухгалтер-ревизор. Обращаться: ул. Финударника, 21, к главному бухгалтеру.

Алтайской краевой конторе Главсельэлектро — инженеры-гидротехники, техники-электрики, грузчики на автомашины, курьер-уборщица.
Обращаться: Красноармейский проспект, № 4, Главсельэлектро.

ТЕЛЕФОНЫ РЕДАКЦИИ И ИЗДАТЕЛЬСТВА: зам. редактора 15—48, отв. секретарь 18—12, партийный и отдел пропаганды 4—71, промышленно-транспортный и отдел культуры и быта 8—30, сельскохозяйственный 19—22, отдел писем трудящихся 15—84, зам. управляющего издательством 3—06, междугородний 17—78, дежурный телефон (круглые сутки) 3—46, стол заказов 7—34, главный бухгалтер 5—78, отдел кадров 16—71, проходная 21—38.

АГ 14566. Издательство «Алтайская правда», г. Барнаул, Короленко, 105. Тираж 75.000 экземпляров.