ПРОЛЕТАРИИ ВСЕХ СТРАН, СОЕДИНЯЙТЕСЬ!

АЛТАЙСКАЯ ПРАВДА

Орган Алтайского краевого, Барнаульского городского комитетов ВКП(б) и краевого Совета депутатов трудящихся

№ 200 (7875) | Среда, 8 октября 1947 г. | ЦЕНА 20 КОП.

Колхозники Ключевского и Сорокинского районов полностью рассчитались с государством по хлебопоставкам. Они показали на деле свое умение бороться за хлеб!

Все силы на быстрейшее завершение хлебозаготовок

Наступили самые решающие дни на хлебозаготовках. Напряжение в работе сейчас надо резко повысить, темпы хлебосдачи изо дня в день наращивать. Не менее чем в три раза увеличить поток зерна на государственные заготовительные пункты, добиться, чтобы к 15 октября каждый колхоз и совхоз выполнил свое обязательство перед государством — в этом главнейшая задача большевиков Алтая. Ни один из работников не может сейчас равнодушно относиться к такому важнейшему делу, как завершение хлебозаготовок в самые ближайшие дни. Надо развернуть беспощадную борьбу с беспечностью и неорганизованностью, покончить с дряблостью в руководстве хлебозаготовками.

Истекшая пятидневка показала, что руководители многих районов ослабили внимание к хлебосдаче, снизили напряжение в борьбе за хлеб. В Благовещенском районе прирост в сдаче зерна составил за прошедшие пять дней всего лишь 2,6 процента. Многие колхозы здесь совершенно прекратили вывозку хлеба на заготовительные пункты. И это в то время, когда государственный план хлебосдачи Благовещенским районом выполнен меньше, чем наполовину. С 10 тысяч гектаров хлеб здесь ещё не обмолочен. Вместо мобилизации всех сил на завершение молотьбы, подработки и вывозки зерна, секретарь райкома ВКП(б) тов. Давыдов выискивает всевозможные причины, чтобы оправдать свою плохую работу.

Три процента прироста в хлебосдаче за пятидневку дал Родинский район. Он продолжает катиться вниз. На 5 октября этот район снизился до 47-го места в краевой сводке. 54 место занимает Шарчинский район. Он также сдаёт зерно мизерными дозами. Исключительно плохо работают Баевский, Усть-Пристанский, Белоглазовский, Романовский, Шелаболихинский, Павловский и другие районы. Руководители этих районов заверяют крайком ВКП(б), что они сумеют завершить хлебозаготовки к 15 октября. Но, видимо, ещё не все из них понимают, что для этого надо в четыре, в пять раз увеличить темпы вывозки зерна. Ни слова, ни клятвенные заверения, а большая политическая и организаторская работа — вот что требуется для этого. Некоторые из секретарей райкомов партии (как, например, секретарь Петропавловского райкома тов. Леушин) не раз уже давали обещание улучшить работу, а на деле получается совсем другое. Они, видимо, забывают, что высокое качество большевистского руководства состоит в том, чтобы не допускать расхождения слов с делом.

Намного хуже стала работать Кулундинская группа районов. С 1 по 5 октября она дала прирост в хлебосдаче всего лишь на 3,4 процента. Своим отставанием Кулундинские районы тянут назад весь край.

Возможности завершить хлебозаготовки к 15 октября имеются в каждом районе. Нужна лишь большая организованность, собранность руководителей, их воля к победе. Нужно умение поднять всю массу колхозников, всех тружеников села на выполнение этой важнейшей задачи. Честно, по-государственному отнестись к быстрейшему выполнению первой заповеди—вот чего надо потребовать от каждого председателя, от каждого члена правления колхоза. Мы не можем дальше затягивать хлебозаготовки. Честь алтайских хлеборобов, являющихся инициаторами Всесоюзного социалистического соревнования работников сельского хозяйства, не позволяет нам отставать. Эта честь должна быть дорога каждому труженику, каждому партийному и непартийному большевику Алтая.

По всей стране все ярче разгорается сейчас предоктябрьское социалистическое соревнование. Колхозники, рабочие, все трудящиеся Советского Союза стремятся ознаменовать приближающуюся тридцатую годовщину Великого Октября героическими усилиями в труде, все новыми и новыми трудовыми подвигами. Хлеборобы несут в подарок матери-Родине плоды своего упорного труда, рассчитываются с государством по хлебопоставкам задолго до установленного в обязательствах срока. Колхозники и колхозницы, рабочие МТС и совхозов нашего края, показавшие образцы в деле борьбы за урожай, не могут отстать в выполнении своего патриотического долга. Они будут благодарны тем из руководителей, которые сумеют обеспечить им первенство в соревновании и строго осудят того, кто не сможет по-настоящему возглавить их борьбу за успешное выполнение государственных обязательств.

У нас в крае имеются тысячи колхозов и совхозов, а также немало районов, уже завершивших и завершающих выполнение плана хлебосдачи. Примером для всех является Егорьевский район, выполнивший годовой план хлебозаготовок на 109,2 процента. Закончили выполнение плана так же Ключевской и Сорокинский районы. Сегодня полностью рассчитается с государством по хлебу Косихинский район, которому осталось сдать всего лишь 3.300 центнеров.

Но есть среди руководителей передовых районов и такие, которые не прочь оглянуться назад, на отстающих, и сдержать темп хлебозаготовок. Такого упрека заслуживает, например, секретарь Михайловского райкома ВКП(б) тов. Мокроусов. Ослабив напряжение на хлебозаготовках, он, видимо, боится сделать лишнего. Это — недопустимо. Надо всячески усиливать поток зерна, идущего на государственные заготовительные пункты. Утроить темпы хлебосдачи—за это обязаны бороться сейчас большевики нашего края.

Колхозы и совхозы, выполнившие государственный план, обязаны сдавать хлеб сверх плана. Ни одной сельскохозяйственной артели, ни одного совхоза и подсобного хозяйства, не участвующего в хлебосдаче! Ежедневно вывозить зерно в государственные закрома. Быстрее завершить молотьбу, ещё и ещё раз просмотреть и проверить все наличие зерна, взять на учёт каждый килограмм хлеба и организовать работу так, чтобы все, до единого колхоза, совхоза и подсобного хозяйства, внесли свой серьёзный вклад в дело выполнения краем плана хлебозаготовок к 15 октября.

Выше напряжение на хлебосдаче в эти решающие дни!

Ознаменуем 30-ю годовщину Великой Октябрьской социалистической революции перевыполнением заданий по сушке, очистке и обеспечению сохранности государственного хлеба

ОБРАЩЕНИЕ

коллектива Зонального пункта „Заготзерно" ко всем работникам системы „Заготзерно" Алтайского края

Выполняя обязательства, взятые на краевом совещании партийно-хозяйственного актива системы «Заготзерно», в результате широко развёрнутого социалистического соревнования внутри коллектива, в частности, между спаренными бригадами зерносушильщиков и механического цеха, мы перевыполнили сентябрьский план огневой сушки зерна, установленный краевым комитетом ВКП(б) и крайисполкомом, и не допустили ни одного грамма порчи государственного хлеба.

Чтобы добиться более высоких показателей в деле улучшения качества и обеспечения сохранности государственного хлеба, мы решили встать на стахановскую вахту имени 30-й годовщины Великой Октябрьской социалистической революции и в октябре обязуемся:

просушить на зерносушилке «ВИСХОМ» 12700 тонн зерна, что составит 200 процентов её плановой производительности;

подработать на зерноочистительных машинах 2700 тонн засорённого зерна, выполнив план на 200 процентов;

сэкономить не менее 5 процентов твёрдого и жидкого топлива;

не допустить ухудшения качества и порчи государственного хлеба.

Призываем все коллективы пунктов «Заготзерно» Алтайского края об'явить октябрь ударным месяцем за полное обеспечение сохранности государственного хлеба.

По поручению коллектива Зонального пункта «Заготзерно» обращение подписали:

ГОСТЕВ — зам. директора по качеству, КЛЕЩЕНКО—главный механик, ШАРАПОВ — мастер зерносушения, ДЕМИНА — сменный сушильщик.

В крайкоме ВКП(б)

Бюро крайкома партии одобрило обращение коллектива Зонального пункта «Заготзерно» ко всем работникам системы «Заготзерно» Алтайского края об улучшении дела по обеспечению сохранности государственного хлеба. Всем райкомам партии предложено оказать помощь работникам «Заготзерно» по выполнению ими обязательств по сохранности зерна; провести во всех коллективах «Заготзерно» и мельзаводах «Главмука» стахановскую вахту имени 30-й годовщины Великой Октябрьской социалистической революции за полное обеспечение сохранности государственного хлеба.

Самоотверженный труд

КОСИХА, 4 октября. **(По телефону от соб. корр.).** Самоотверженно трудятся животноводы колхоза «Заря». Доярки за 9 месяцев надоили на каждую фуражную корову по 1300 литров молока. Это позволило артели досрочно выполнить план молокопоставок. Государству сдано 225 центнеров молока.

Кормами скот обеспечен вдоволь на всю зиму. Готовы и животноводческие помещения. Нынче колхозники построили новые телятники и свинарник на 100 голов каждый. Полностью отремонтирован скотный двор на 60 голов.

С огромным воодушевлением встретили члены артели Указ Президиума Верховного Совета СССР о награждении передовиков животноводства за повышение продуктивности животных. Колхозники, работающие на фермах, взяли на себя повышенные обязательства. Доярка Варвара Черданцева обязалась до конца года надоить по 2 тысячи литров молока от каждой из закреплённых за нею 14 коров. Её примеру последовали доярки Ефросинья Каркавина и Анастасия Каркавина.

Животноводы артели «Заря» обратились ко всем работникам животноводства района с призывом добиться новых успехов в развитии животноводства, досрочно рассчитаться с государством по сдаче животноводческой продукции и подвезти к фермам не менее, чем двухмесячный запас кормов.

Декадник по завершению взмета зяби

ШАРЧИНО, 6 октября. **(По телефону от нашего соб. корр.).** По предложению колхозов Усть-Мосихинской МТС в Шарчинском районе об'явлен декадник по завершению взмета зяби. Колхозы обязались к 10 октября полностью выполнить план под'ёма зяби. На пахоту сейчас выделено дополнительное количество живого тягла и тракторов. Между колхозниками и трактористами, занятыми на вспашке зяби, развернулось социалистическое соревнование за выполнение и перевыполнение норм выработки.

Колхоз «Наука» выполнил годовой план под'ёма зяби. Вспахано 300 гектаров. Сейчас в колхозе пашут зябь сверх плана. Близки к завершению плана взмета зяби колхозы «Правда», «Спартак» и имени Ленина.

А. ЧЕПРАСОВ.

ЛОВУШКИ

ПОСПЕЛИХА. **(По телефону).** Шофер Алексей Васильевич Карпенко — бывалый парень. На фронтовых дорогах видал всякие виды. Везде проходил. А вот сегодня у моста через речку Локтевку, что сразу же за колхозом имени Ворошилова, даже он призадумался. Мост — не мост, а какие-то качели. Даже порожний «ЗИС» вряд ли пройдет.

Сунулся Карпенко вправо — нет брода. Сунулся влево — тоже нет. Поехал прямо и угодил в яму. Грузовик застрял. Правый угол кузова машины оказался в воде. Битый час терзал шофер свою машину, стараясь выбраться из ямы. Тщетно. «ЗИС», груженный зерном, все глубже и глубже уходил в воду. Подошел председатель колхоза тов. Новиков и напустился на шофера:

— Зачем ты тут ехал? Надо бы другой дорогой, по другому мосту!

Шофер скребет затылок...

Через час с поля привели гусеничный трактор и вытянули машину из воды. Пока бились в воде, пошел дождь. Небольшой дождь, а ездить уже нельзя. Хотя и переедешь речку, все равно на под'ёме за селом машина забуксует. Шофер поставил «ЗИС» на колхозный ток и ушел спать.

Утром Карпенко поехал другой дорогой, на другой мост. Как только машина взошла на мост, жерди настила разошлись и она осела на дифер.

—Зачем ты тут ехал? Надо бы другой дорогой, по другому мосту! — ругали шофера собравшиеся вокруг машины «болельщики».

— Где же этот «другой мост»? — спрашивает шофер.

— Там, где ты вчера сидел в воде.

Шофер снова скребет затылок:

— Ну и задача.

Подкладываем под колеса грузовика камни, укрепляем жерди настила. Шофер дает газ, и машина медленно вылезает из «ловушки». Мост высокий, жерди тонкие—проломятся и поминай, как звали... Погибнет машина, погибнет драгоценный груз — зерно. Не поздоровится, видимо, и шоферу.

А ведь еще совсем недавно председатель Казанского сельсовета т. Аникушкин специальным рапортом сообщил председателю Курьинского райисполкома т. Панковскому, что-де «оба моста через речку Локтевку в нашем сельсовете надлежаще отремонтированы». Тов. Панковский проверить рапорт т. Аникушкина не удосужился, и вот теперь даже сам ездить по мостам, «надлежаще отремонтированным», боится. Шоферы, работающие на трассе Курья — Поспелиха, не раз видели, как т. Панковский часами сидел со своей автомашиной в этой самой речке.

Не проверил председатель райисполкома ремонт мостов и в других местах.

Стоит ли после этого удивляться, что у села Ручьево шофер снова встретил «мост-ловушку». Поехал он вправо — нет брода. Поехал влево — тоже не переедешь. Ручей небольшой, но берега высокие, крутые. Пришлось снова вернуться к мосту. Опасно, но... ехать надо. Каким образом тов. Карпенко сумел удержать машину на узком мосту, когда ее неотвратимо тянуло вправо, под мост — уму непостижимо. Очевидно, помогла фронтовая закалка.

Но все это померкло, когда машина подошла к мосту через речку Усть-Таловка. Подход — в ухабах, выбоинах, полных жидкой грязи. Машину то и дело «заносит». В'ехать «по прямой» немыслимо. Мост узкий, края скользкие. Стоило машине взойти на мост, как крайнее колесо заднего левого ската повисло над водой.

И все же Карпенко каким-то образом вырвал машину из этого, поистине гиблого, места. Но за мостом «ЗИС» сразу же плюхнулся в ухаб.

У села Кузнецовки — снова мост. С виду, как будто, все хорошо. Переехали и ахнули: на берегу речки стоит табличка и на ней предупредительная надпись: «Проезд до 1,5 тонны. Свыше полуторых тонн проезд воспрещается».

Иначе, как издевательством над здравым смыслом, эту надпись назвать трудно. Хлеб по трассе вывозят, главным образом, на тяжелых «Студебеккерах», «ЗИС'ах» и на «Доджах» с прицепами. Иного переезда через реку нет. Неужели председатель Курьинского райисполкома т. Панковский думает, что тяжелые пятитонные и трехтонные грузовики должны перелетать речку по воздуху?

По дороге Курья — Поспелиха мы встречали еще много мостов. И все это «ловушки». Даже большой мост через реку Алей не исправлен. Груженные зерном машины не столько возят хлеб, сколько буксуют на под'ездах к мостам.

А. БОБРЫШЕВ.

В Центральном Комитете ВЛКСМ

О 25-летии шефства комсомола над Военно-Морским Флотом СССР

16 октября 1922 года V-й с'езд комсомола по указанию В. И. Ленина и И. В. Сталина принял решение о шефстве над Военно-Морским Флотом СССР.

Центральный Комитет ВЛКСМ в своём постановлении отметил большую работу, проделанную комсомольскими организациями за двадцать пять лет шефства над Военно-Морским Флотом СССР. ЦК ВЛКСМ призвал всех комсомольцев и молодёжь ещё шире развернуть шефскую работу, содействовать дальнейшему росту и укреплению Военно-Морского Флота СССР. Обкомы, крайкомы, ЦК ВЛКСМ союзных республик обязаны развернуть среди комсомольцев и несоюзной молодёжи широкую агитационно-пропагандистскую работу, рассказывая о роли Военно-Морского Флота в Отечественной войне, о героических подвигах советских моряков, о том, какую большую заботу проявляют большевистская партия, советское правительство и лично товарищ Сталин об укреплении военно-морских сил нашей Родины.

ЦК ВЛКСМ предложил провести собрания в комсомольских организациях, сборы в пионерских дружинах и отрядах, посвящённые 25-й годовщине шефства комсомола над Военно-Морским Флотом СССР. Необходимо организовать выставки и витрины во дворцах культуры, клубах, домах пионеров, избах-читальнях.

Предложено также провести встречи комсомольцев и молодёжи с моряками—участниками Великой Отечественной войны, воспитанниками Ленинско-Сталинского комсомола. В городах будут проведены собрания комсомольского актива с участием представителей военно-морских сил.

ЦК ВЛКСМ решил направить на Балтийский, Черноморский, Северный, Тихоокеанский флоты для празднования 25-й годовщины шефства комсомола над Военно-Морским Флотом СССР делегации, в состав которых войдут комсомольские работники, молодые стахановцы промышленности, транспорта, сельского хозяйства, учащаяся молодёжь, молодые учёные, работники искусства.

(ТАСС).

Помощь профорганизаций в уборке урожая

БЕСЕДА С СЕКРЕТАРЕМ ВЦСПС ТОВ. М. П. ТАРАСОВЫМ.

Сотни бригад ВЦСПС, центральных, областных и фабрично-заводских комитетов профессиональных союзов выезжали в совхозы, подсобные хозяйства и МТС для оказания помощи в уборке урожая. Предварительные итоги показывают, что профорганизации активно участвовали в обеспечении уборочных работ рабочей силой, транспортными средствами, в организации ремонта зерно-и овощехранилищ.

В Татарской АССР профсоюзные организации направили на места более 1000 человек. В 59 подсобных хозяйствах предприятий г. Казани развернулось социалистическое соревнование бригад, звеньев и отдельных рабочих за ускорение темпов уборки и ликвидацию потерь урожая. К 1 сентября крупнейшие подсобные хозяйства полностью рассчитались с государством. В столовые предприятий регулярно поступают овощи и картофель, выращенные в подсобных хозяйствах.

Хорошо организовано хранение урожая в Ленинградской области. Подсобные хозяйства убрали четыре пятых общего количества овощей и картофеля. При участии заводских комитетов профсоюзов здесь были своевременно отремонтированы овощехранилища и построены новые помещения на сотни тонн огородной продукции.

Сейчас перед фабрично-заводскими и местными комитетами профсоюзов поставлена задача — проверить, как организовано хранение картофеля, овощей и семенного материала в подсобных хозяйствах, на складах и базах.

(ТАСС).

ПО ПРЕДСТАВЛЕНИЮ ПАРТИЙНЫХ И СОВЕТСКИХ ОРГАНИЗАЦИЙ НА КРАЕВУЮ ДОСКУ ПОЧЕТА ЗАНОСЯТСЯ РАЙОНЫ, КОЛХОЗЫ, МТС И СОВХОЗЫ, ДОСРОЧНО РАССЧИТАВШИЕСЯ С ГОСУДАРСТВОМ ПО ХЛЕБОПОСТАВКАМ:

126. **КОЛХОЗ ИМЕНИ КАЛИНИНА,** Табунского района (председатель т. Чекалов), выполнивший план хлебозаготовок и сдающий хлеб сверх плана.

127. **СТАРО-БАРДИНСКИЙ СОВХОЗ** (директор тов. Дудкин, секретарь парторганизации тов. Смелин), выполнивший план хлебопоставок и сдающий зерно сверх плана.

128. **КОЛХОЗ «КРАСНОЕ СЕЛО»,** Сорокинского района (председатель тов. Локтионов, секретарь парторганизации тов. Кулик), выполнивший план хлебопоставок на 110 процентов.

129. **КОЛХОЗ «КРАСНЫЙ ПЕРМЯК»,** Сорокинского района (председатель тов. Губанов), выполнивший план хлебопоставок и сдающий зерно сверх плана.

130. **КОЛХОЗ «ПАРТИЗАН»,** Ключевского района (председатель тов. Негодин), выполнивший план хлебопоставок и сдающий зерно сверх плана.

131. **КОЛХОЗ «КРАСНЫЙ ПАХАРЬ»,** Ключевского района (председатель тов. Иваценко), выполнивший план хлебопоставок и сдающий зерно сверх плана.

132. **КОЛХОЗ «ЗАРЯ»,** Ключевского района (председатель тов. Хорунженко), выполнивший план хлебопоставок и сдающий зерно сверх плана.

133. **КОЛХОЗ ИМЕНИ КАЛИНИНА,** Солонешенского района (председатель тов. Жданов), выполнивший план хлебопоставок и сдающий зерно сверх плана.

134. **КОЛХОЗ «БОЙЦЫ ВОРОШИЛОВА»,** Солонешенского района (председатель тов. Лопатин), выполнивший план хлебопоставок и сдающий зерно сверх плана.

135. **КОЛХОЗ ИМЕНИ ОРДЖОНИКИДЗЕ,** Солонешенского района (председатель тов. Коновалов), выполнивший план хлебопоставок и сдающий зерно сверх плана.

АЛТАЙЦЫ—РОДИНЕ

Обозы идут на элеватор

МИХАЙЛОВКА, 6 октября. **(По телефону от нашего спец. корр.).** 5 октября район закончил косовицу зерновых на всей площади 47682 гектара. Комбайны переведены на обмолот хлебов. Высвободившиеся от косовицы живое тягло, автотранспорт и рабочая сила переключены на отгрузку зерна государству. Число красных обозов «Алтайцы — Родине» растёт с каждым днём. Сейчас в сверхплановой сдаче ежедневно участвуют восемь—десять сельскохозяйственных артелей.

Передовые колхозы района — имени Сталина (председатель тов. Михеев), «Красный май» (председатель тов. Звягинцев), закончившие уборку урожая и выполнившие план хлебопоставок ещё в сентябре, отправили государству сверх плана по 22 тысячи пудов зерна каждый.

Мощные красные обозы идут на элеватор из сельскохозяйственных артелей «Красное пламя» (председатель тов. Соловьев), «Красный Октябрь» (председатель тов. Моргунов), «Ударник» (председатель тов. Гопиенко), «Красный путь» (председатель тов. Кузнецов). Эти артели перевыполнили государственное задание по хлебопоставкам на 5—20 процентов, вывезли сверх плана по 1200—5000 пудов зерна.

В честь выборов в местные Советы снаряжаются красные обозы в колхозах «Рекорд», имени Энгельса, «Красная нива», «Труженик» и других.

П. БОРИСКОВ.

Соревнование колхозов и сельсоветов

ЕЛЬЦОВКА. **(По телефону).** В районе развёртывается соревнование колхозов и сельсоветов за сверхплановую сдачу хлеба.

Среди колхозов первенство занимает сельхозартель «Запад» (председатель тов. Долганов), выполнившая годовой план хлебопоставок на 153,6 процента.

В соревновании сельсоветов впереди идёт Последниковский сельсовет (председатель тов. Криницына). Входящие в него колхозы ссыпали в закрома Родины больше 1000 пудов сверхпланового хлеба.

Ежедневно обозы со сверхплановым зерном отправляют также колхозы «Красная весна», «Мировой Октябрь», имени Пушкина, «Таежный партизан», «Трудовик», «Память Чкалова» и другие.

Сверхплановый хлеб государству

УСТЬ-ПРИСТАНЬ, 6 октября. **(По телефону от соб. корр.).** Давно рассчитавшись с государством, колхоз «20 лет Октября» продолжает сдавать хлеб сверх плана. На ссыпные пункты вывезено уже 6060 пудов сверхпланового зерна.

Обсудив обращение егорьевцев, колхозы имени Димитрова, имени Калинина, имени Энгельса также решили организовать обозы со сверхплановым хлебом.

Срывают уборку сахарной свеклы

ШИПУНОВО. **(Наш корр.).** Своевременно убрать и вывезти на приёмные пункты урожай сахарной свеклы — важнейшая задача свеклосеющих колхозов. Несмотря на благоприятные условия погоды и то, что сроки уборки свеклы проходят, многие председатели сельхозартелей с проведением этой работы не торопятся. В шести колхозах Нечунаевского сельсовета имеется 350 гектаров посева свеклы. Но часть урожая, как и в прошлом году, может пойти под снег, если не покончить с беспечностью председателей колхозов, их безразличным отношением к уборке этой ценнейшей культуры.

В артели «Память Ленина» (председатель т. Ероцкий) из 70 гектаров свеклы выкопано 19, а очищено и того меньше—16 гектаров. Столько же убрал колхоз «Пятилетка» (председатель тов. Слугин). Не лучше ведется копка свеклы и в других нечунаевских колхозах.

В районе есть колхозы, которые не начинали уборку и очистку свеклы. В артели «Память Вахитова» из десяти гектаров свеклы подпахали полтора гектара, но ни одного корня не выбрали из земли и не очистили. В артелях «Парижская Коммуна» и имени Жданова имеется 28 гектаров свеклы, убрано же всего три гектара.

Отсутствие оперативного руководства со стороны районного отдела сельского хозяйства уборкой свеклы привело к тому, что график копки и очистки её сорван. Из 1200 гектаров выкопано 657, а очищено — 542. Во многих колхозах свекловичные звенья в уборке плантаций не участвуют, а труд работающих звеньев не организован, социалистическое соревнование среди них не развернуто. Допускается разрыв между копкой и выборкой свеклы из земли. В колхозе имени 18 партс'езда (председатель т. Багрянцева) подпахали 20 гектаров свеклы, а выбрали и очистили всего шесть. Остальная свекла лежит в земле, вянет и от этого теряет сахаристость. Несвоевременно выбирается из земли свекла также в колхозах «Земледелец», имени Буденного, «Красный пахарь» и других.

Большие потери урожая допускаются от перереза свекловичных корней плугами, небрежной выборки их из земли, а также из-за отсутствия охраны плантаций и стравливания свеклы скотом.

Недавно райком партии и райисполком приняли решение о недостатках на уборке свеклы в колхозах района. Но это решение не выполняется.

С. ФАТНЕВ.

К 30-летию Октября

Международное значение Октябрьской социалистической революции

Великая социалистическая революция, которую совершили народы нашей Родины под руководством большевистской партии в октябре 1917 года, имеет огромное историческое значение не только для нашей страны, но и для всего мира, для судеб всего человечества.

До Октябрьской революции Россия была одной из самых отсталых стран в Европе. Ленин сравнивал царскую Россию с Турцией. Экономика царской России характеризовалась господством полуфеодальных, помещичье-крепостнических отношений. Крестьянство обрабатывало землю прадедовскими способами, сохой и мотыгой. Урожаи были чрезвычайно низкими, и Россию очень часто посещали тяжелые голодовки.

О низком культурном уровне царской России свидетельствует наличие огромных масс неграмотного населения.

В России царил самодержавный гнет, подавлявший в самом зачатке всякое либеральное движение, всякое свободомыслие, всякую здоровую, творческую инициативу. Царизм был воплощением старого, кастового, отжившего и поэтому он смертельно боялся всего нового, прогрессивного, революционного.

Европейская и международная реакция широко использовала ресурсы довоенной России в своих интересах, рассматривая Россию, как источник дешевого сырья, рынок рабочих рук, как резерв военных сил для борьбы с демократическими движениями, для осуществления своих империалистических целей.

Товарищ Сталин писал: «... Царская Россия была очагом всякого рода гнета— и капиталистического, и колониального, и военного,—взятого в его наиболее бесчеловечной и варварской форме».

Не случайно за Россией утвердились такие названия, как «тюрьма народов», «жандарм Европы».

Историческое значение Октябрьской революции заключается прежде всего в том, что она коренным образом изменила социальный облик, общественно-политический строй России, направила по-иному судьбу многочисленных народов, населявших эту страну.

Если раньше огромные массы населения России были угнетены, лишены прав, испытывали чудовищную эксплоатацию, то сейчас народы Советского Союза— самые свободные люди в мире, полноправные граждане, не знающие эксплоатации и гнета, работающие на самих себя, на свое государство.

Если раньше в России существовали рознь и вражда между многочисленными народами и нациями, населявшими страну, и эта вражда ослабляла силы народов в борьбе со своими врагами, позволяя этим последним веками угнетать трудящихся, то сейчас законом существования Советского Союза является нерушимая дружба между нациями и народами. Эта дружба является важнейшим фактором в деле укрепления и роста могущества Советской страны.

Если раньше передовые идеи марксизма-ленинизма в России преследовались, а социализм и коммунизм считались «крамольным делом», то сейчас марксистско-ленинское учение является достоянием всех народов Советской страны, а социализм прочно вошел в плоть и кровь советских людей.

Если раньше Россия и ее народы находились в зависимости от международных империалистов и были об'ектом в их империалистической игре, то сейчас Советский Союз—самостоятельная и независимая мировая держава, страна, которая развивается своими собственными путями, обеспечивающими ее могущество и прочный авторитет на международной арене.

Таким образом, Октябрьская социалистическая революция— коренная веха в развитии России, в судьбе ее народов, резкая грань между темным и ненавистным прошлым и светлым, социалистическим настоящим. Но значение Октябрьской социалистической революции этим не ограничивается.

«Октябрьская революция,—писал И. В. Сталин,—не есть только революция «в национальных рамках». Она есть, прежде всего, революция интернационального, мирового порядка, ибо она означает коренной поворот во всемирной истории человечества от старого, капиталистического, мира к новому, социалистическому, миру» (Вопросы ленинизма, стр. 175).

Социализм не только русское явление. Социализм—будущее всего человечества. Марксистско-ленинская наука твердо установила, что человеческое общество развивается закономерно и что развитие это, определяемое классовой борьбой и ростом производительных сил, идет прогрессивно, в направлении от менее совершенных к более совершенным формам.

Международное значение Октябрьской социалистической революции состоит в том, что она открыла начало перехода человеческого общества от капиталистического строя к строю социалистическому. С октября 1917 г. человечество датирует наступление новой эпохи в своей истории. Общество вступило в полосу перехода от классового строя к строю бесклассовому.

Коренное отличие Октябрьской социалистической революции от всех других революций, известных истории, заключается в том, что все революции, которые происходили до октября 1917 г., не затрагивали классовых основ эксплоататорского общества. Октябрьская же революция, наоборот, уничтожила эксплоататорские классы и положила начало бесклассовому обществу.

Не этим ли об'ясняется то бешенство, с каким встретили Октябрьскую революцию все эксплоататоры и их вольные и невольные прислужники? Не этим ли об'ясняется та острая борьба с их стороны против СССР, которой характеризуется весь 30-летний период существования Советского Союза? Старый, прогнивший, империалистический мир справедливо рассматривал победивший социализм как своего могильщика.

Международное значение Октябрьской социалистической революции заключается далее в том, что она с предельной ясностью обнаружила движущие силы исторического развития, полностью подтвердив правоту марксистско-ленинского учения об обществе. 30-летний опыт существования Советского Союза со всей ясностью показал, что подлинным хозяином общественной жизни является народ, являются массы, трудящиеся классы. Именно народ создает материальные и духовные ценности в обществе, именно он является основной производительной силой. Успехи СССР на всех фронтах деятельности—и в области политической, и в области экономической, и в области идеологической—об'ясняются именно тем, что Советской страной управляет народ, что демократия в СССР—подлинная власть народа, действительное народовластие. Октябрьская социалистическая революция нанесла сокрушительный удар и реакционной «теории», архиреакционным и квазинаучным басням о том, что народ—это темная, инертная, неодушевленная масса, что он не способен быть творцом истории, а может быть лишь пассивной силой, которой должны управлять и руководить другие. Ныне все видят, какой совершенный, сильный, непобедимый общественный и государственный строй создал в Советском Союзе свободный, полноправный народ.

Международное значение Октябрьской социалистической революции заключается также в том, что она является мощным локомотивом истории. Маркс говорил, что революции—двигатели, локомотивы истории. Октябрьская революция действительно двинула развитие человеческого общества вперед по направлению к коммунизму очень быстрыми темпами. За каких-нибудь три десятка лет отсталая Россия превратилась в цветущую, могущественную, передовую мировую державу. Советский Союз—дитя Октябрьской социалистической революции—стоит сейчас во главе передового, прогрессивного человечества. СССР указывает человеческому обществу пути развития. Передовой общественный строй Советского Союза, его государственный строй, плановое народное хозяйство, отсутствие эксплоатации, кризисов и безработицы, великая дружба народов, передовая марксистско-ленинская идеология—все это привлекает симпатии демократического человечества, является примером, образцом для подражания.

Реакционная печать нередко изображает Советский Союз, как «красного заговорщика», как «поджигателя мировой революции». На самом деле повсеместный рост симпатий к коммунизму об'ясняется, конечно, вовсе не «происками» Москвы. В ходе своего 30-летнего развития, в ходе борьбы против фашизма СССР полностью доказал преимущества социалистического строя над строем капиталистическим, а капиталистический строй с каждым годом, с каждым месяцем все больше и больше обнаруживает свою порочность, свои неизлечимые язвы. Народы капиталистических стран видят, что классовый, эксплоататорский строй обрекает их на бесправие, нищету, безработицу, кризисы. Империализм является источником все новых и новых войн. Вот почему взоры всего свободолюбивого человечества обращаются к Советскому Союзу, к Москве. «Москва является вместе с тем,—говорил товарищ Сталин,—глашатаем освободительного движения трудового человечества от капиталистического рабства, знаменем борьбы всех трудовых людей в мире, всех угнетенных рас и наций за их освобождение от господства плутократии и империализма».

В нынешних условиях, когда на международной арене идет ожесточенная борьба между силами реакции и силами демократии по вопросу о характере послевоенного мира, когда реакционеры пытаются лишить народы свобод, завоеванных в борьбе с фашизмом, вернуть человечество назад, к старым порядкам, сейчас значение Октябрьской социалистической революции особенно велико. Международная реакция, возглавляемая американскими империалистами, пытается ликвидировать широкое демократическое и национально-освободительное движение, возникшее после второй мировой войны, изолировать Советский Союз и ослабить его влияние. Американские империалисты стремятся захватить господство над всем миром с тем, чтобы превратить все народы и страны в вассалов Соединенных Штатов Америки.

В борьбе против этих планов международной реакции Советский Союз идет впереди демократических сил. СССР является оплотом миролюбивых народов, надеждой всего свободолюбивого человечества. ...«Заслуга Москвы состоит в том, что она является глашатаем борьбы за прочный мир и дружбу между народами, глашатаем борьбы против поджигателей новой войны. Заслуга Москвы состоит в том, что она неустанно разоблачает поджигателей войны и собирает вокруг знамени мира все миролюбивые народы... Миролюбивые народы с надеждой смотрят на Москву, как на столицу великой миролюбивой державы и как на могучий оплот мира» (Сталин).

За 30 лет существования советской власти наша страна проделала огромный путь и превратилась в первоклассную мировую державу, могучий оплот мира, свободы и независимости народов. Это превращение, совершенное в такой короткий исторический срок, стало возможным только благодаря тому, что в октябре 1917 года трудящиеся России под руководством большевистской партии совершили Социалистическую Революцию. Октябрьская социалистическая революция открыла новую эру не только в жизни нашей страны, но и в истории всего человечества. В этом ее всемирно-историческое значение.

Ф. ОЛЕЩУК.

Поднять животноводство Алтая

С краевого совещания работников животноводства

На утреннем заседании 6 октября участники краевого совещания работников животноводства заслушали доклад заместителя начальника краевого управления сельского хозяйства тов. Старожилова «О выполнении государственного плана развития животноводства».

Докладчик отметил, что, несмотря на рост поголовья скота в крае по сравнению с прошлым годом, государственный план развития животноводства всё же не выполнен. Наряду с 11 районами — Локтевским, Алейским, Завьяловским и другими, перевыполнившими план, — большинство районов не добилось планового увеличения поголовья скота.

Главной причиной невыполнения плана, как признает тов. Старожилов, является плохая работа управления животноводства крайсельхозуправления и районных отделов сельского хозяйства. Только этим можно об'яснить, что в большинстве районов края допущена высокая яловость маток, большой падеж и разбазаривание скота.

Для примера докладчик приводит Алтайский район. От каждых 100 маток здесь получено только 47 жеребят, 67 телят, 61 ягненок. Высокая яловость дорого обошлась колхозам. Из-за этого район недополучил 51 жеребёнка, 1313 телят, 3105 ягнят и 520 поросят.

Причиной яловости является, прежде всего, отсутствие во многих колхозах достаточного количества производителей. Несмотря на это отделы сельского хозяйства не принимают необходимых мер для обеспечения колхозов производителями и не добиваются выполнения плана выращивания их. Искусственное осеменение применяется редко. В крае должны работать 540 пунктов искусственного осеменения, а работает только 213. Особо нетерпима недооценка искусственного осеменения при разрешении такой важной задачи, какой является восстановление тонкорунного овцеводства.

Большой ущерб животноводству наносят различные заболевания. Это следует об'яснить слабой постановкой ветеринарной работы. В Ребрихинском районе на 56 колхозов только 4 ветсанитара. Ясно, что они не могут по-настоящему бороться с заболеваниями. Часто ветеринарные работники всё своё внимание сосредоточивают на заразных заболеваниях и не борются с другими болезнями скота. Самоустранились от борьбы с заболеваниями и многие зоотехники. Они не изучают причин падежа, не внедряют опыт передовых животноводов, добивающихся полного сохранения животных.

В крае всё ещё имеют место случаи нарушения Устава сельхозартели в части разбазаривания скота. Колхозами Змеиногорского района нынче продано различным организациям и лицам 20 лошадей. В Парфеновском районе директорами Зиминской и Парфеновской МТС незаконно куплено и обменено в колхозах 8 лошадей. Особенно разбазаривается поголовье свиноводческих ферм. Во многих артелях свиньями рассчитываются с колхозниками и различными организациями, продают их на базарах.

План покупки скота у колхозников, рабочих и служащих колхозами края выполнен всего на 79,3 процента. Марушинский район выполнил план покупки всего на 20 процентов, Яминский—на 29. Намного недовыполнили этот план Парфёновский, Троицкий и другие районы.

Серьёзным недостатком нашего животноводства является наличие множества ферм с малым количеством скота. В Тогульском и Троицком районах в среднем на колхоз приходится по 10 обобществленных коров, в Солтонском и Сорокинском — по 13, в Ребрихинском—15. Отдельные колхозы почти совершенно не имеют скота. Так, артель «Красный пахарь», Сорокинского района, состоящая из 48 хозяйств, имеет в общественном стаде всего 6 голов крупного рогатого скота (в том числе одну корову), 13 овец и совершенно не имеет свиней. Колхозы «Льновод», имени Стаханова, имени Молотова, «Красный партизан», «Красный яр», «Новый мир», Залесовского района, «Северная поляна», имени Микояна, «Таежный пахарь», Солтонского района, и другие на фермах имеют по одной—две коровы.

Значительное место в своем докладе тов. Старожилов уделяет животноводству Ойротской автономной области, занимающей большой удельный вес в крае. Ойротия намного недовыполнила план развития животноводства, прирост поголовья в области значительно ниже даже неудовлетворительных среднекраевых показателей. Причины такого состояния животноводства в Ойротии в основном те же, что и в других районах края.

Докладчик отметил большие недостатки в развитии коневодства. Вследствие большого падежа, расхода лошадей и невыполнения плана выращивания жеребят, количество конского поголовья стало снижаться.

Не выполняется в крае и план роста продуктивности скота. План надоя молока на фуражную корову выполнен всего на 69 процентов, нагула крупного рогатого скота—на 72, овец—на 63, откорма—только на 27 процентов.

Очень плохо развивается у нас птицеводство и кролиководство. Птицеводческие фермы должны иметь больше 4100 колхозов, а имеют их — 3065. С разведением кроликов дело еще хуже.

Борясь за выполнение планов развития животноводства, колхозы и районы обязаны стремиться к тому, чтобы досрочно рассчитаться с государством по поставкам животноводческой продукции. Однако план поставок этой продукции в целом по краю не выполняется.

Докладчик подробно остановился на подготовке к зимовке скота, отметив серьёзные упущения в этом деле.

Однако, много сказав о плохом состоянии животноводства в крае, тов. Старожилов почти ничего не говорил о том, какие меры к устранению отмеченных недостатков принимает руководимое им управление животноводства.

Разве может это управление находиться в роли стороннего наблюдателя, регистратора безобразных фактов, когда положение с животноводством в крае исключительно тревожное?!

После тов. Старожилова с докладом о состоянии ветеринарной работы в районах края выступил начальник крайветуправления тов. Подлинных.

Так же, как и тов. Старожилов, он ограничился перечислением недостатков в ветеринарной работе и постарался свалить вину на главных ветеринарных врачей районов, не сказав, какие же конкретные меры принимает крайветуправление для ликвидации заболеваний скота.

Затем с докладами выступили главные зоотехники Алтайского, Сростинского и Троицкого райсельхозотделов тт. Ильин, Кабардинский, Гарбузев и главные ветеринарные врачи Ельцовского, Рубцовского и Краснощековского районов тт. Муравьев, Горбунов и Капранов.

Тов. Ильин остановился на причинах невыполнения плана развития животноводства в Алтайском районе, из которых главная—отсутствие внимательного, заботливого ухода за скотом. Однако, вместо того, чтобы рассказать о том, как райсельхозотдел борется с этими недостатками, он пошел по неверному пути. Тов. Ильин пустился в поиски различных «об'ективных» причин, которые смогли бы оправдать бездеятельность работников райсельхозотдела.

Выступивший за ним тов. Кабардинский также не рассказал, как зоотехнические работники будут бороться за выполнение плана развития животноводства.

Тов. Муравьев отметил плохое руководство районными ветеринарными работниками со стороны начальника крайветуправления тов. Подлинных, который не знаком с положением дел на местах. В своем докладе т. Подлинных сказал, что в Ельцовском районе нет ветсанитаров, хотя их имеется 43.

Об отсутствии внимания к ветеринарной работе говорил в своем содокладе тов. Горбунов.

Письма в редакцию

История одной дороги

Трудящиеся Турочакского аймака, Ойротской автономной области, в 1939 году своими силами, без вложения государственных средств, построили 57 километров гравийной дороги от села Турочак до соседнего Солтонского района. Через территорию этого района пролегает единственный путь, связывающий наш отдаленный горно-таёжный аймак с Бийском. Однако нашим надеждам на то, что мы будем иметь удобную автомобильную дорогу до города, не суждено было осуществиться.

Руководители Солтонского района не предприняли мер, чтобы продолжить дорогу по своей территории. По новой дороге можно было проехать на автомашине лишь до окраинного поселка нашего аймака—Усть-Куюр, а дальше приходилось буксовать, по нескольку суток простаивать в ожидании, когда подсохнет путь.

За годы войны новая дорога была сильно разбита. Но уже в этом году трудящиеся Турочакского аймака привели её в полный порядок. Помогая солтонцам, мы своими силами отремонтировали 7 километров дороги на их территории. Транспортная контора «Золотопроднаба» здесь же отремонтировала и построила несколько мостов. А сами руководители Солтонского района вновь палец о палец не ударили, чтобы выполнить решение сессии краевого Совета, которая обязала их привести дороги в отличное состояние.

Как и прежде, проезд от Сайдыпа до Карабанки еле возможен в сухую погоду, а в ненастье автомашины буксуют в грязи по нескольку дней ждут подсыхания.

Правда, на перегоне Карабанка—Ненинка дорога сейчас ремонтируется, но настолько безобразно и технически неправильно, что в результате «ремонта» становится ещё хуже. Образовавшиеся на ней колеи засыпаются не камнем или гравием, а землей с дерном. Даже после небольшого дождя «отремонтированные» участки превращаются в болота.

Когда же Солгонский район по-настоящему займется дорожным строительством? Собираются ли здешние руководители выполнять решение сессии краевого Совета депутатов трудящихся?

А. МАЛИС,
заведующий Турочакским аймачным дорожным отделом.

Грубое нарушение Устава сельхозартели

В начале августа в колхозе «Власть Советов», Повалихинского сельсовета, Барнаульского сельского района, была проведена ревизия. Было установлено, что председатель колхоза «Власть Советов» Афанасьев грубо нарушает Устав сельскохозяйственной артели. Он превратил колхозную кассу в свой личный кошелёк, в любое время берет из неё деньги. Афанасьев задолжал колхозу 4561 рубль.

Кроме этого он без всякой выписки и учета получает из колхозной кладовой мясо, масло, мед и другие продукты. Продает на рынке колхозное сено, овощи и деньги присваивает себе. В мае с колхозной пасеки Афанасьев увез на базар много мёда. Вырученные средства председатель также не сдал в кассу артели.

В колхозе разбазариваются сеноугодья. Без разрешения общего собрания колхозников лучшие луга были отданы Повалихинскому шпалозаводу—50 гектаров, молзаводу—девять гектаров, райлесхозу—пять и частным лицам—50 гектаров.

Много и других фактов нарушения Устава сельскохозяйственной артели записано в акте ревизора-бухгалтера, но этот акт остается пустой бумажкой. Он уже второй месяц лежит под сукном у заведующего райсельхозотделом тов. Коркина.

И. КОРХАНИН,
счетовод колхоза.

Кому нужно такое „руководство“

Руководители Бийского межрайкоопинсоюза часто бывают в командировках. Однако, если присмотреться к их поездкам, то можно убедиться, что не все артели их интересуют в равной степени. В городе Ойрот-Тура, например, есть две артели инвалидов «Путь» и «Емелюк», но привлекает командированных из союза лишь артель «Путь».

Дело в том, что здесь имеется богатая пасека. Вот и вьются возле этой пасеки работники союза.

12 сентября из Бийска приехал сам председатель межрайкоопинсоюза тов. Черепанов. По сложившейся традиции он первым долгом направился в артель «Путь». По дороге тов. Черепанов отдал приказание собрать всех членов артели «Емелюк» к четырём часам следующего дня. В назначенное время все были в сборе. Однако Черепанов явился лишь спустя три часа и был настолько пьян, что, не успев открыть собрание, уснул.

Так, ничего не сделав в артели, не оказав ей никакой помощи, этот «руководитель» на следующий день отправился восвояси. На прощанье он заявил:

— Пусть председатель артели приедет в Бийск, я там его накачаю, а сейчас у меня нет времени.

Возникает законный вопрос: кому нужно такое «руководство»?

Н. ХВОРОВ.

НАСТОЙЧИВО УЛУЧШАТЬ РАБОТУ ШКОЛ

Прошел месяц учебы школьников первых—четвертых классов. С 1 октября начались занятия в старших классах. Впереди—девять месяцев напряженной учебной работы. Задачи огромной важности должны разрешить в этот период работники народного просвещения.

Этим задачам было посвящено недавно состоявшееся в Барнауле совещание заведующих районными отделами народного образования.

В прошлом году в крае не был выполнен закон о всеобщем обязательном начальном обучении. Свыше 17 тысяч детей не обучались в школах. В Славгородском районе, например, остались вне школы 598 детей, в Краснощековском районе—599.

Эти факты должны были заставить работников народного образования принять все меры к тому, чтобы нынче не допустить прошлогодних ошибок. Однако и в текущем году мы до сих пор не добились полного вовлечения детей в школу. В Сорокинском районе не обучается 245 детей, в Краснощековском—250, в Ойротской автономной области—590. В целом по краю количество детей, не охваченных учебой, составляет почти пять тысяч.

Задача полного охвата детей школами должна быть решена в ближайшие дни. Пора покончить с вредной практикой вовлечения школьников в учебу в течение всего года. Такая порочная практика заранее обрекает многих детей на второгодничество, ибо, придя в школу в середине учебного года, они не получают нужных знаний.

Передовые школы и учителя нашего края в прошлом году добились значительного улучшения учебной и воспитательной работы. Воспитывая учащихся патриотами советской Родины, они сумели дать им прочные и всесторонние знания. С хорошими результатами закончила учебный год 25 мужская школа города Барнаула, где директором тов. Малюга. В Антоньевской семилетней школе, Петропавловского района, из 277 учащихся в следующие классы переведено 265 человек. Ракитовская начальная школа, Курьинского района, которой заведует Н. С. Донская, совершенно изжила второгодничество. Без второгодников закончил 29-й год своей педагогической деятельности учитель Забродинской начальной школы, Тальменского района, тов. Соин.

Вместе с тем многие школы края закончили 1946—47 учебный год с неудовлетворительными результатами. Качество обучения и воспитания в них еще далеко отстает от тех требований, которые предъявляются школам большевистской партией и советским правительством. Формализм в обучении, отрыв формы от содержания, механическое запоминание материала без ясности его понимания учащимися, продолжает еще оставаться одним из главных наших недостатков. А наличие серьезных пороков в обучении привело к тому, что в школах края осталось 40 тысяч второгодников, кроме того 24 тысячи учащихся получили осенние испытания, которые не были выдержаны половиной школьников. Особенно большое количество второгодников допустили школы Шарчинского и Крутихинского районов, школы города Чесноковки.

Обязанность каждого учителя и органов народного образования заключается в том, чтобы до минимума свести второгодничество. Возможно это лишь при творческой работе над учебным материалом, при добросовестной подготовке каждого урока, при широком использовании наглядных пособий, при изучении каждого ребенка и своевременной помощи отстающим. Неуклонно должно повышаться качество знаний учащихся.

Советская школа призвана воспитывать молодых людей, горячо преданных своей социалистической Родине, партии большевиков и советскому правительству, молодых людей, достойных сталинской эпохи, свободных от капиталистических пережитков в идеологии.

В истекшем учебном году многие школы края допустили серьезные недостатки в организации воспитательной работы. Уроки некоторых учителей строились неправильно, они мало способствовали формированию коммунистических взглядов у детей. На невысоком идейном уровне проводили занятия отдельные учителя 20-й школы города Барнаула, Топчихинской средней школы, некоторых школ Курьинского района.

Значительную роль в воспитании детей обязаны играть школьные комсомольские и пионерские организации. Однако в школах Усть-Калманского, Топчихинского и Тальменского районов эти организации плохо работали, а поэтому и слабо росли. Почти отсутствовала здесь внеклассная и внешкольная работа.

1947—48 учебный год должен стать годом решительного улучшения воспитательной работы в школах края. Ведущее место в этом деле должно быть отведено воспитанию советского патриотизма, советской национальной гордости, воспитанию органического презрения к низкопоклонству перед гниющей буржуазной культурой, воспитанию сознания превосходства советского строя, советской демократии над буржуазным строем, над «демократией» капиталистических стран. Эта ведущая идея должна найти свое отражение в преподавании каждого учебного предмета, в деятельности каждой комсомольской и пионерской организации, во всей системе внеклассной и внешкольной работы.

В нашем крае сотни прекрасных педагогов. Широко известны подлинные мастера педагогического труда: депутат Верховного Совета РСФСР учительница Краюшкинской средней школы А. Н. Киселева, преподаватель географии Быстро-Истокской семилетней школы А. С. Букин, преподаватель русского языка Павловской средней школы В. Н. Голованов, преподаватель естествознания 1 мужской средней школы гор. Барнаула Н. С. Маркин, учительница 12 школы города Ойрот-Тура Е. Н. Истегешева и многие другие.

Но вместе с тем у нас есть ещё немало учителей, имеющих слабую подготовку, работающих плохо. Многим из них нужна серьезная помощь в повышении идейного уровня и педагогического мастерства. Однако работа по повышению идейного уровня, педагогической квалификации учителей, методическая помощь им во многих районах не организована. В Буяновской школе, Крутихинского района, учителя уже несколько лет изучают «Краткий курс истории ВКП(б)» и никак не могут двинуться дальше первой главы. Тальменский и Чарышский районные отделы народного образования, в частности, заведующие этими отделами тт. Зайцев и Алекимов, нерадиво относятся к заочному обучению учителей. На сессию заочников из этих районов явились лишь отдельные учителя, к тому же и те не были подготовлены. Методические об'единения являются одной из основных форм методической работы с учителями. Но в Каменском, Угловском, Калманском и других районах края они собирались за год 2—3 раза и вели занятия формально, на низком научном уровне. В Калманском, Ельцовском и Бурлинском районах, при наличии ассигнований, не были созданы педагогические кабинеты.

Чтобы двигать вперёд важнейшее дело обучения и воспитания детей, надо хорошо организовать работу по идейному росту учителей, по повышению их педагогического мастерства. Каждому учителю, руководителю школы, работнику органов народного образования надо глубоко понять, что нельзя успешно решить задачу воспитания и обучения детей, не работая над собой, не организуя повышение идейного уровня и педагогического мастерства учителя.

Одним из решающих условий улучшения работы школ и учителей является хорошо организованный контроль и руководство ими. В прошлом учебном году районные отделы народного образования имели в этом деле много недостатков, а краевой отдел народного образования слабо контролировал их работу. Совершенно неудовлетворительно организована методическая помощь учителям со стороны института усовершенствования учителей.

Большое значение для успешной работы школ имеет их материальная база. Школы края нынче несколько лучше подготовились к учебному году, но сказать, что сделано все необходимое и во всех школах—нельзя. Многие школы еще не обеспечены топливом. В Быстро-Истокском районе, например, из 2900 кубометров необходимого топлива к школам подвезено только 400. В Барнаульском сельском и других районах некачественно проведен ремонт школьных зданий, в Бурлинском, Косихинском, Суетском районах не созданы фонды всеобуча. Совершенно неудовлетворительно ведется строительство новых школьных зданий в Залесовском, Благовещенском, Кулундинском районах, в Барнауле. Многие школьные здания до сих пор заняты не по назначению, в результате чего, например, в школах Барнаула занятия ведутся в 3 и даже в 4 смены.

В отдельных школах все еще нет элементарного порядка: в помещениях грязно, школьная территория не огорожена, не засажена деревьями. Так обстоят дела, например, в Бельмесевской школе, Барнаульского сельского района, в Подойниковской школе, Панкрушихинского района.

Надо устранить хозяйственную запущенность, повсюду закончить ремонт зданий, подвезти достаточный запас топлива на всю зиму.

Резкое улучшение плодотворной деятельности школ является делом не только учителей и работников органов народного образования. Мы тем скорее добьемся новых успехов, чем активнее будет забота о школах, о воспитании детей со стороны партийных организаций, местных Советов и широкой общественности.

М. ЧЕКАЛКИН,
заведующий краевым отделом народного образования.

По следам наших выступлений

„Курьинский район проваливает уборку и хлебосдачу“

Как сообщает нам секретарь Курьинского райкома ВКП(б) тов. Мосолов, помещенная в «Алтайской правде» 17 сентября статья «Курьинский район проваливает уборку и хлебосдачу» обсуждалась на бюро райкома ВКП(б).

Бюро райкома признало критику газеты совершенно правильной и приняло меры для быстрейшей ликвидации вскрытых недостатков. Решено послать в колхозы дополнительно 250 человек и поставить на вывозку зерна 45 бричек.

Государству дорог каждый пуд хлеба!

СОБРАТЬ ВЕСЬ УРОЖАЙ, ДО ЕДИНОГО КОЛОСА

* * *

Неотложная задача сельской молодежи

Сейчас, когда уборка урожая в крае повсеместно подходит к концу, особенно велика опасность больших потерь зерна. Хлеба уже перестояли и могут осыпаться, если в ближайшие дни их не скосить. Допускаются большие потери при вязке снопов, скирдовании и молотьбе.

Большая роль в организации борьбы с потерями урожая принадлежит сельским комсомольцам. Комсомольские организации обязаны вскрывать все случаи недоброкачественной косовицы и обмолота хлебов, добиваться привлечения к ответственности бракоделов, требовать ликвидации всех каналов, по которым может утечь зерно.

Недавно краевым комитетом комсомола совместно с редакцией газеты «Алтайская правда» проведён краевой рейд по борьбе с потерями урожая. Во многих районах участники рейда проделали серьёзную работу по улучшению качества уборки урожая и хранению зерна, сберегли для Родины сотни тонн хлеба.

В Усть-Пристанском районе рейдовые бригады были созданы в каждом колхозе. Они проверили, все ли комбайны и простые уборочные машины оборудованы зерноуловителями, проверили качество косовицы хлебов на огромных площадях, организовали выкашивание оставшихся огрехов и подгребание колосьев. В колхозах «Передовик», «Завет Ильича», «Власть Советов» благодаря работе рейдовых бригад сохранены сотни центнеров зерна.

В колхозе «14-я годовщина Октября», Каменского района, участники рейда обнаружили после комбайновой уборки необкошенные клинья. На эти участки были пущены жнецы, и весь хлеб убран. В этом же колхозе долгое время не было обмолочено и очищено семенное зерно. По требованию участников рейда зерно полностью обмолочено и очищено.

Серьёзные результаты дал рейд в Егорьевском, Косихинском, Табунском, Михайловском и некоторых других районах.

Большую работу по борьбе с потерями проводят пионеры и школьники. В колхозах края работают сотни пионерских звеньев по сбору колосьев. Во главе этих звеньев стоят учителя, комсомольцы-старшеклассники. Они своей работой помогли сохранить тысячи пудов хлеба. 200 учеников Косихинской средней школы, где директором тов. Генерозов, секретарь комсомольской организации т. Блинов, ежедневно работают на полях колхозов Косихинского сельсовета. Они подгребают колосья, очищают зерно. Учащиеся этой школы выработали свыше 3.500 трудодней. 25 пионеров и школьников Озёрской средней школы, Краюшкинского района, подбирают колосья на полях колхоза «Трудовая заря». Они собрали десятки пудов зерна, заработали 435 трудодней.

Таких примеров в каждом районе десятки. Но нельзя сказать, что все райкомы комсомола по-боевому организуют комсомольцев и молодёжь, пионеров и школьников на борьбу с потерями урожая.

Во многих колхозах Кытмановского района допускаются серьёзные потери при косовице и обмолоте хлебов, государству наносится огромный ущерб. Однако Кытмановский райком комсомола и его секретарь тов. Ведищев не мобилизуют молодёжь на борьбу с потерями. В большинстве колхозов рейдовые бригады вовсе не были созданы. Райком комсомола ничего не сделал, чтобы организовать пионеров и школьников на сбор колосьев. Такое же положение в Белоглазовском, Топчихинском, Крутихинском, Ребрихинском и некоторых других районах, где райкомы комсомола упустили из поля зрения этот важнейший участок борьбы за хлеб.

Необходимо добиться, чтобы в каждом колхозе и совхозе комсомольские организации стали инициаторами борьбы с потерями зерна.

Основным условием борьбы с потерями зерна является быстрейшее завершение косовицы хлебов.

Райкомы комсомола, комсомольские организации должны обратить серьёзнейшее внимание на руководство сорезнованием молодёжных комбайновых агрегатов, молодых косарей на простых уборочных машинах, всей молодежи, занятой на уборке хлеба. Нужно, чтобы в оставшиеся дни каждый комсомолец, каждый юноша и девушка, работающие на косовице, ежедневно перевыполняли нормы выработки.

Во многих случаях после косовицы на полях остается значительное количество неубранных колосьев. Оставить эти колосья на поле — значит потерять тысячи пудов зерна. Необходимо в каждом колхозе организовать сбор и подгребание колосьев. Огромную помощь в этой работе могут оказать пионеры и школьники. Участвовать в сборе колосьев—дело чести каждого пионерского отряда и дружины, каждого пионера и школьника села.

Сейчас, в связи с началом занятий, в некоторых школах прекратили свою работу пионерские звенья по сбору колосьев. Это неправильно. Каждый ученик без ущерба для учёбы может по 3—4 часа в день работать в колхозе. Райкомы комсомола, директора школ, учительские и ученические комсомольские организации должны восстановить работу пионерских звеньев по сбору колосьев, а там, где их нет, надо немедленно организовать. Во главе этих звеньев следует поставить учителей, комсомольцев - старшеклассников. Учителя, комсомольские организации должны организовать социалистическое соревнование между звеньями, отдельными учащимися. Надо всячески поощрять работу лучших звеньев, отдельных учащихся. Награждать их почётными грамотами райкома ВЛКСМ, популяризировать их работу в районной и стенной газетах.

Большие дополнительные ресурсы зерна может дать проверка качества обмолота хлебов. Путём повторного обмолота и перевеивания мякины и соломы в каждом колхозе можно получить десятки центнеров зерна. Заботу об этом хлебе должны взять на себя комсомольские организации.

В некоторых колхозах края есть еще случаи хищения и разбазаривания хлеба. Организовать тщательную охрану токов и амбаров—важнейшее дело комсомольских организаций. В каждом колхозе нужно создать комсомольский пост по охране зерна от порчи и хищений.

Немало хлеба теряется иногда из-за небрежности и халатности при транспортировке зерна на заготовительные пункты. Иногда зерно вывозится в неотремонтированной таре или насыпается прямо в брички. Необходимо, чтобы комсомольцы немедленно проверили все имеющиеся ящики и мешки, при необходимости, отремонтировали их.

Комсомольские организации не могут проходить мимо таких фактов, когда на некоторых пунктах «Заготзерно» нарушается режим хранения хлеба, допускается самозагорание зерна, порча его от амбарных вредителей.

На каждом пункте «Заготзерно», на элеваторах и пристанционных складах нужно создать комсомольские контрольные посты по проверке правильности хранения зерна. В тех случаях, когда создаётся угроза хлебу, для спасения его нужно создавать молодёжные бригады по очистке, перелопачиванию, сушке.

Комсомольские организации могут и должны стать инициаторами и организаторами борьбы с потерями зерна. Этим самым они окажут серьёзную помощь колхозам и совхозам в обеспечении досрочного выполнения обязательств перед государством.

А. ГОЛУБКОВ,
секретарь крайкома ВЛКСМ.

* * *

Пример пионерки

Шуре Доминиковской—пятнадцать лет. Она учится в 7 классе Барнаульской средней женской школы № 8. Эта маленькая девочка со светлыми косичками очень гордится тем, что она побывала нынче в колхозе, участвовала в уборке урожая. Она охотно рассказывает о своей работе в поле, о своих впечатлениях.

— Мы работали в колхозе имени Шмидта, Топчихинского района, — рассказывает юная пионерка. — Мы готовились собирать колоски, а председатель артели нам сказал: «Будете, девочки, работать на току, сушить хлеб для сдачи государству. Да смотрите, чтобы зернышки не терялись».

Шура рассказывает, как городские школьники выполнили задание, как помогали взрослым колхозникам провеивать и сушить на току хлеб и как колхозники остались довольны их работой, а на прощание сказали: «Молодцы, ребята».

За 5 дней работы в колхозе пионерка Шура Доминиковская заработала четыре с половиной трудодня. Количество маленькое, но за этой цифрой скрывается не один десяток центнеров провеянного и просушенного хлеба, не один килограмм сохранённых зернышек, собранных вокруг тока. Маленький, любовный труд пионерки Шуры Доминиковской, которой школа привила первые навыки социалистического отношения к общественному делу, очень дорог для колхоза.

Н. ВЛАДИМИРОВ.

Наша помощь

Сейчас в колхозах идет напряженная работа по завершению уборки урожая и выполнению плана хлебосдачи. Учащиеся нашей школы, не отрываясь от учебы, оказывают колхозам помощь на уборке.

На общешкольном собрании ребята решили собирать колосья и участвовать на других уборочных работах до и после занятий, а по воскресеньям — полный день.

Так мы и делаем. Школьники ежедневно выходят на колхозные поля. С ними вместе работают и организуют труд классные руководители.

Особо следует отметить классных руководителей Анастасию Денисовну Косачеву, Дмитрия Дмитриевича Попова и Николая Макаровича Ногайцева. Учащиеся их классов всегда выходят на работу организованно, ведут себя дисциплинированно и трудятся прилежно.

Колосья собирают у нас младшие классы, начиная с третьего. За три дня колхозы имени Кагановича, «Красноармеец» и «Завет Ильича» намолотили из собранных школьниками колосьев больше 400 килограммов зерна.

Дети работают дружно, каждый старается обогнать товарища и отличиться. Лучше и энергичнее всех работают Нина Ярушкина, Витя Воробочкин, Люба Никулина.

Учащиеся старших классов веют, сушат зерно и даже скирдуют хлеб. Они провеяли 330 центнеров хлеба, а 110—просушили. В колхозе «Власть Советов» было скошено косилкой без привода 10,5 гектара овса. Ребята сгребли розвязь и заскирдовали. Примерное трудолюбие на уборке урожая проявили учащиеся Нюра Иванова, Алеша Ильин и Груша Двуреченская. По ним равняются все остальные учащиеся.

На полевые работы школьники всех классов всегда выходят с большим желанием и работают энергично. Ребята, не снижая качества учебы, будут работать в колхозах до конца уборки.

И. СОФЕЙКОВ,
директор Коробейниковской средней школы, Усть-Пристанского района.

Пионеры и школьники собирают колосья

Двадцать пять пионеров и школьников Озерской железнодорожной средней школы в течение трёх недель помогали убирать урожай в колхозе «Трудовая заря».

Пионеры собирали колосья на полях, веяли и сортировали зерно. Часть учащихся была занята на молотьбе. Трое ребят, владеющие плотничьим инструментом, помогли колхозу сделать овощехранилище.

Учащимися выработано 435 трудодней. Колхозники благодарили их за оказанную помощь.

За красивыми речами...

КУРЬЯ. **(По телефону от нашего спец. корр.).** Председатель колхоза имени Ворошилова тов. Новиков любит поговорить о том, что «зерно надо беречь от потерь». Вот и сегодня стоит он на колхозном току и доказывает нам, что у них в колхозе «борются за каждое зерно». Но, странное дело, вороха хлеба ссыпали на невзрывленный ток. Вода после дождя скапливается в выбоинах, и хлеб мокнет.

— Это ничего, — говорит т. Новиков, — выглянет солнышко, подсушит и все будет хорошо.

Его не смущает, что при разговоре он стоит одной ногой в луже, которая протекает под ворох чистого зерна, а другой — на куче уже сопревшей пшеницы.

Не берегут здесь зерно и при перевозках. На-днях отправляли хлеб на станцию Поспелиха. Кузов автомашины, на которой приезжал шофер т. Карпенко, был в щелях. Надо было закрыть щели либо мешками, либо соломой. Ни того, ни другого не сделали. И вот в дороге, около деревни Казачки, зерно из автомашины [illegible] ручьём...

* * *

Как мы боремся с потерями

Уборочная площадь нашей артели составляет 850 гектаров зерновых и 30 гектаров сахарной свеклы. Жатву мы начали в конце июля, когда рожь достигла восковой спелости. Не надеясь только на комбайны, мы с первых же дней уборки поставили на косовицу шесть простых уборочных машин, 20 крюков, 35 серпов. Этими средствами мы убрали около 600 гектаров. Илья Ишгокин, Дмитрий Турубаров, Василий Гладких скосили на жатках за 30 рабочих дней по 140 гектаров каждый. Жатки были снабжены зерноуловителями.

Озимая рожь была высокоурожайной, и много её полегло. Чтобы не допустить потерь, полегшую рожь сжали серпами. За это дело взялись колхозницы.

Косить хлеб простыми машинами и крюками, но не связать его сразу в снопы — значит неизбежно допустить большие потери. Разрыва между косовицей и вязкой мы не допускали. За каждой жаткой закрепили по четыре вязальщицы, которые не менялись до конца жатвы. Это позволило полеводческим бригадирам установить контроль за качеством уборки. Партийная организация вместе с правлением артели разработала условия социалистического соревнования, предусмотрев в них не только высокую выработку, но и качество уборки. Вязальщицы применили на вязке скоростной способ. Анастасия Лосева, Федора и Прасковья Хохловы, Татьяна Ломакина связывали в день по 1400—1500 снопов каждая, перекрывая дневную норму в три раза. Каждая вязальщица имела ручные грабли, которыми сгребала колосья.

Как правило, к концу рабочего дня полеводческий бригадир принимал от колхозников убранные участки. Были отдельные случаи, когда некоторые колхозники недобросовестно относились к делу и допускали потери, особенно на вязке снопов. Бригадир заставлял бракоделов перевязывать работу. Вечером же на производственном совещании бракоделов резко критиковали. Писали о них и в стенгазете.

По мере подсыхания снопов в кучах, их немедленно скирдовали. Бригадир обходил убранные полосы, осматривал их, и если обнаруживал колосья, то посылал людей их сгребать. Один раз в пятидневку убранные полосы проверяла ревизионная комиссия.

В связи с тем, что в артели много хлеба было убрано простыми машинами и вручную, молотьба имела очень большое значение. Молотить мы начали на пятый день после начала косовицы. Это позволило артели первой в районе начать хлебосдачу. В помощь машинисту Гладких, который на молотилке работает свыше десяти лет, правление артели и партийная организация закрепили коммуниста Максима Сидорова, на которого возложили ответственность за чистоту обмолота и сохранность зерна на току. И машинист, и его помощник оправдали доверие правления и партийной организации. На токах был всегда хозяйский порядок. Колхозники благодарны машинисту и его помощнику за хорошую работу. Не было такой пятидневки, чтобы артель не выполнила графика по хлебосдаче.

Непогода нам была не страшна. В каждой из трёх полеводческих бригад у нас по три крытых тока и по зерносушилке. Зерно как от молотилки, так и из-под комбайна сразу же очищалось от сорняков и отправлялось на сушилку. После просушки его ещё раз провеивали и отправляли на заготовительный пункт.

Обычно много зерна теряется при транспортировке, особенно если бестарки дырявые. Мы избежали потерь при перевозках хлеба. Каждая бригада ещё к началу уборки приготовила себе бестарку и по 60 мешков, так что зерно на заготовительный пункт возили только в мешках. Зерно, поступающее от молотилки и от комбайнов, взвешивалось на весах.

Когда урожай был ещё на корню, а затем во время уборки, мы бдительно его охраняли. Был выделен специальный об'ездной, а для охраны зерна на токах правление поставило надежных сторожей.

Наша артель закончила уборку урожая к 25 августа, а план хлебосдачи выполнила к 5 сентября. Сейчас мы завершили обмолот и сдали государству сверх плана около тысячи пудов зерна.

А. ПАНКРАТОВ,
председатель колхоза «Путь Ворошилова», Косихинского района.

БЕЗ ВЕСА

Каналы утечки хлеба с колхозных токов и амбаров во многих колхозах края полностью ещё не закрыты. В ряде артелей Белоглазовского и Алейского районов зерно с токов на заготовительные пункты отправляется без веса.

Из колхоза «Искра», Белоглазовского района, только за два дня было вывезено с тока третьей бригады без веса на Шипуновский заготовительный пункт четыре автомашины пшеницы и овса. Из колхоза имени Розы Люксембург, того же района, без веса вывезено две автомашины овса. Из колхоза «Строитель», Алейского района, отправка зерна на склады «Заготзерно» без веса ведется систематически. В накладных колхоза вес зерна, отпущенного с тока, проставляется уже после приемки его заготовительным пунктом.

В Белоглазовском районе до сих пор примиренчески относятся к нарушителям установленного правительством порядка приемки и взвешивания хлеба, поступающего из-под комбайна. Во многих колхозах хлеб из-под комбайна не взвешивается. Такая вредная практика существует в колхозах «Искра», «Раздолье», имени Ворошилова, «7-е ноября».

Весовщики, получающие зарплату от МТС, должны быть совершенно независимыми людьми. Но ими зачастую распоряжаются председатели колхозов. Дело доходит до произвола. Весовщики без ведома дирекции МТС отстраняются от работы и не допускаются к весам. Например, председатель колхоза «Раздолье» тов. Поярков не принял весовщика, назначенного директором МТС, и поставил для приемки хлеба из-под комбайна своего весовщика, колхозника В. И. Митина, который допустил приемку зерна не по весу, а «на глазок». Председатель колхоза «7-е ноября» тов. Харламов отстранил от работы весовщика МТС тов. Игнатьева и хлеб из-под комбайна принимал без веса. В колхозе имени Ворошилова весовщик МТС заболел, и приемка зерна из-под комбайна производилась без участия представителя МТС. В результате свыше 50 центнеров хлеба из-под комбайна было принято не бункерным весом, а уже после его очистки на току.

В Белоглазовской и в Пащанинской МТС не выполнена директива о том, чтобы весовщиками для приемки хлеба из-под комбайна назначались товарищи из других колхозов, а не из того же колхоза, в котором весовщик должен осуществлять контроль за поступающим хлебом.

Только потеря чувства ответственности за сохранение урожая от хищений могла породить такое вопиющее отношение к учёту хлеба. С подобной безответственностью надо решительно покончить.

Б. КЛЯЧКО-ГУРВИЧ.

Дать Родине дополнительно десятки тысяч пудов хлеба

Колхозы Алтайского края ведут нынче уборку хлебов организованнее и быстрее, чем в прошлом году. Большинство колхозов закончило косовицу хлебов, завершает скирдование и развёртывает массовые работы по молотьбе, используя благоприятные, солнечные дни.

Однако в ряде районов, где уборочные работы были организованы плохо, на корню остается ещё неубранный хлеб, большие площади скошенного хлеба не заскирдованы, обмолот идёт медленно. Более семи тысяч гектаров хлеба на 1 октября было не убрано в Хабарском районе. Большие массивы хлеба остаются неубранными и в других районах — в Шарчинском—6.600 гектаров, Суетском—5.200, Третьяковском — 5.700, Змеиногорском—5.000, Крутихинском—4.400, Каменском—9.000, Романовском — 6.000.

В отдельных районах плохо организовано скирдование хлеба. В Баевском районе, например, осталось незаскирдованного хлеба 3.400 гектаров, Краснощековском—5.400, Локтевском — 5.200, Третьяковском — 3.500, Благовещенском — 3.700, Бурлинском — 3.400, Знаменском — 4.700. Отстают со скирдованием Кытмановский, Грязнухинский, Чарышский, Белоглазовский, Яминский и другие районы.

Несмотря на то, что во многих колхозах косовица хлебов закончена и комбайны уже освободились от косовицы, стационарная работа комбайнов по обмолоту хлебов организуется медленно. В Алтайском районе не обмолочено 38 процентов скошенного хлеба, Ельцовском — 46 процентов, Чарышском — 52 процента, Яминском — 38, Усть-Калманском — 33, Третьяковском — 50, Панкрушихинском—36 процентов. Руководители этих районов забывают о том, что запоздалая уборка всегда приводит к большим потерям урожая. Потери могут возрасти при уборке и обмолоте хлеба в неблагоприятных условиях. Чтобы не допускать их, нужно в ближайшие 3—4 дня повсеместно закончить косовицу хлеба, не оставив на корню ни одного колоса. Нельзя дальше откладывать и скирдование. Скирдовать днём и ночью! Нужно напряженно поработать в эти дни.

Следует отметить, что некоторые главные агрономы райсельхозотделов не используют своих прав как государственные инспектора по контролю за качеством уборочных работ. Главные агрономы Новичихинского райсельхозотдела тов. Климов, Угловского — тов. Хлущева, Шелаболихинского — тов. Мельников, Топчихинского — тов. Писанский плохо организовали контроль за качеством обмолота. В результате здесь допускаются большие потери зерна.

Тщательно проверять качество обмолота и во всех случаях, когда плохо вымолочен хлеб, такую солому надо за счет виновных перемолачивать. Вслед за обмолотом каждой скирды надо подбирать с тока зерно, не оставлять в поле без охраны хлеб, навести порядок на токах.

Возникает необходимость ещё раз проверить качество уборки и там, где не были организованы работы по сбору колосьев, в обязательном порядке эти мероприятия провести — подгрести колосья конными граблями и организовать в каждом колхозе ручной их сбор.

В Петропавловском районе в колхозе «2-я пятилетка» нерадивые руководители допустили потери 2,5 центнера зерна на гектаре, в колхозе «Красный Октябрь» — 1,8 центнера, имени Фрунзе — 1,5 центнера зерна. Большие потери зерна допущены в некоторых колхозах Курьинского района.

За счёт сбора колосьев мы можем увеличить валовый сбор зерна и дать государству дополнительно десятки тысяч пудов хлеба.

Строжайший учёт зерна, его охрана должны быть под повседневным контролем и наблюдением местных советских и сельскохозяйственных органов.

В. ДЕРКАЧ,
главный агроном крайсельхозуправления.

АГРОНОМ СИДИТ ДОМА...

СМОЛЕНСКОЕ, 6 октября. **(По телефону от соб. корр.).** На крылечке Старо-Тырышкинского сельисполкома сидят девушки-исполнители. Они грызут семечки и мирно беседуют. По дороге из Смоленского прошла трехтонка.

— Никак Селянина приехала, — вглядываясь в проходившую машину, сказала одна из исполнителей.

— Она, — кивнула вторая.

— Поди, насчет качества едет...

— Должно так, — заметила вторая.

— Сегодня суббота, к матери приехала. В баньке помоется, а завтра — выходной.

— А всё жалуется — ни праздников, ни выходных.

— Это, может, для рядовых, а она ведь за главного работает...

Они помолчали. Вскоре к Совету стали подходить люди. Здесь были уполномоченные из района, председатели колхозов. В кабинете председателя исполкома стало шумно. Актив подводил итоги истекшего дня. Намечались мероприятия на завтра. Волнуясь, люди советовались, как лучше организовать работу. Остались решающие дни хлебозаготовок. Их нужно использовать с максимальной нагрузкой. Совет обязался закончить хлебозаготовки не позднее 10 октября.

Может быть, и тов. Селянина, исполняющая обязанности главного агронома отдела сельского хозяйства, бывая часто в Старо-Тырышкино, оказывает помощь активу в борьбе за быстрейшее окончание полевых работ и завершение хлебопоставок?

— Ни разу не видели ее на полях, — говорит председатель исполкома тов. Зайцев. — Приезжает, живет по суткам, по двое у мамы, скучает, а в Совет не зайдет, не поинтересуется работой.

Взять хотя бы убранные поля. Формально все площади приняты председателями, но качество уборки плохое. А акта на недоброкачественную уборку Селянина ни одного не составила.

Правда, агронома Селянину нельзя упрекнуть в том, что она совершенно не бывает в колхозах. Но мы привыкли судить о человеке по его практическим делам. Перед нами — около тридцати актов, составленных участковым агрономом Сычевской МТС т. Кузнецовой. О чем говорят эти акты? Они говорят о массовых потерях урожая в колхозах Сычевки, Ново-Тырышкино, Ново-Белокурихи и других сельсоветов. Зерно теряется на токах, при транспортировке, при очистке его и хранении. Акты аккуратно подшиты к делу и лежат в столе агронома райсельхозотдела. Никаких мер по ним не принято.

По некоторым колхозам акты составляли дважды. В артели «Красный пахарь» первый акт был составлен участковым агрономом 25 июля. В нем отмечалось, что бригада Лукина допустила большие потери на площади 16 гектаров. Приводим дословно выводы агронома: «Организовать людей и собрать все до одного колоса». Однако даже такой внушительный вывод не возымел должного действия. В колхозе продолжали убирать хлеб, не считаясь с потерями, не замечая их. Во втором акте пришлось уже с горечью констатировать, что потери не только не уменьшились, а, наоборот, увеличились. Выяснилось, что бригадир Лукин попрежнему не спабдил вязальщиц граблями, не следил за работой комбайна, терявшего около центнера зерна на каждом гектаре. Последовал очень странный вывод: «Председателю колхоза тов. Галахову принять все убранные площади».

Разрешив принять заведомый брак, агроном Кузнецова больше не интересовалась этим колхозом. Не интересовалась судьбой убранных посевов и главный агроном отдела сельского хозяйства Селянина. Она просто, не читая, подшивала акты к делу.

Бывая на полях, тов. Селянина дает мало практических советов и указаний. Но и то немногое, что удалось случайно обнаружить из ее письменных указаний, поражает полным отсутствием логики. Перед нами акт, составленный на бригадира тракторной бригады Дробышева за плохое качество работы на вспашке пара в колхозе «Мировой Октябрь». Перечислив причины, снизившие качество пахоты, тов. Селянина делает вывод. Приводим его без изменений: «Предупредить участкового агронома МТС тов. Кузнецову за нее не совсем правильные требования к трактористам. Поэтому предупредить за нее неправильные и не совсем подобает агрономические требования».

Поняла ли что-нибудь агроном Кузнецова из этого, с позволения сказать, вывода — не берёмся судить. По позволительно спросить заведующего отделом сельского хозяйства тов. Кашлева, по каким это агрономическим требованиям подобает так безответственно относиться к своей работе агроному Смоленского сельскохозяйственного отдела?

Г. ДЕМЧЕНКО.

Государственный контролер

Борьба с потерями на уборке — одна из важнейших обязанностей агронома. Вот почему при составлении рабочих планов колхозов агрономы Локтевского района настояли нынче на том, чтобы были применены все средства борьбы с потерями зерна.

На подгребании колосьев у нас работает 134 конных и 700 ручных граблей. Кроме этого в сборе колосьев участвует 1800 школьников. На вывозку зерна поставлены отремонтированные бестарки. Весовщики колхозов хорошо знают свое дело, ведут дневники комбайновой уборки и не позволяют занижать бункерный вес хлеба.

В борьбе с потерями агрономам помогает большой актив — 62 колхозных инспектора по качеству, 65 звеньевых высокого урожая, члены ревизионных комиссий, весовщики, члены редколлегий колхозных стенгазет. При каждом сельсовете созданы комиссии по проверке качества и приёмке убранных площадей.

Примеров большевистской борьбы за качество уборки в районе много. В крупном колхозе «Зерно» инспектором по качеству—колхозник Турубаров. Он все время на полях, знает, кто как работает, у кого чище всех на участке. Колхозники относятся к нему с уважением, как к рачительному хозяину.

В момент проверки, когда в этом колхозе было убрано 1170 гектаров хлеба, я как главный агроном районного отдела сельского хозяйства отметил хорошее качество уборки и скирдования.

Большим активом окружила себя участковый агроном МТС «Гигант» Лидия Лаврентьевна Устинова. На убранных площадях здесь потерь нет. Звенья не допустили потерь ни на скирдовании, ни на молотьбе [illegible] Колхоз собрал [illegible]

За все время уборки в районе было забраковано около двух тысяч гектаров. По актам был сделан вычет из заработка комбайнеров, косарей и скирдовальщиков. Комиссии по приёму убранных площадей беспощадно относились к бракоделам и их покровителям. В колхозе «Общий труд» (председатель тов. Осадчий) допустили потери по 40 килограммов на 28 гектарах, убранных лобогрейками, и по 35 килограммов на 140 гектарах, убранных комбайнами. Комиссия забраковала уборку на этих площадях. Виновники понесли материальную ответственность. Все колоски были собраны.

Факты варварского отношения к сохранности хлеба рассматриваются райкомом партии и райисполкомом и получают широкую огласку через районную печать. В полеводческих бригадах Муконина и Светлячного (колхоз «Серп и Молот») были допущены потери на 50 гектарах по 150 килограммов зерна на гектар. Бригадиры и председатель колхоза Гребенников, не желая выносить сор из избы, скрыли бракоделов. Комиссия по приёму убранных площадей во главе с председателем Устьянского сельсовета тов. Берестеневым и агрономом тов. Тарасовым тоже умолчала об этом, показав в своем акте плохую уборку только на 12 гектарах. Районный отдел сельского хозяйства вскрыл это очковтирательство и передал дело в следственные органы для привлечения виновных к ответственности.

Этими мерами мы добились того, что качество уборки нынче значительно выше, чем в прошлые годы и потери урожая намного меньше.

М. УШНУРЦЕВ,
главный агроном Локтевского районного отдела сельского хозяйства.

ПО НАШЕМУ КРАЮ

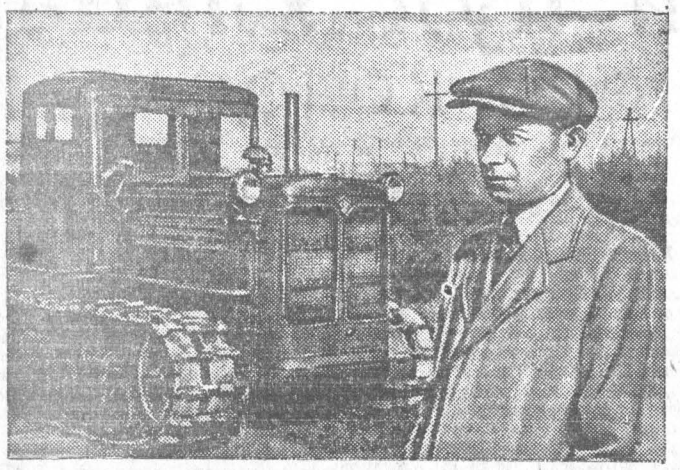

НА СНИМКЕ: главный конструктор Алтайского тракторного завода имени Калинина тов. М. С. Сидельников у нового дизельного трактора, осваиваемого заводом. Фото А. Сафонова.

Подготовка к выборам в местные Советы

В Центральном районе города Барнаула началась подготовительная работа к предстоящим выборам в местные Советы депутатов трудящихся. На предприятиях и в учреждениях состоялись собрания, посвящённые этому вопросу. Партийные организации выделяют агитаторов для работы среди населения. Так, например, парторганизация школы № 8 выделила десять агитаторов, среди которых коммунисты, комсомольцы — активные общественники М. И. Могилевская, Л. В. Новоселова и Л. И. Кузьмина. Руководит агитколлективом секретарь парторганизации школы тов. А. Н. Лужбина.

В районе будут открыты 22 агитпункта. Они разместятся в тех же помещениях, в которых находились во время минувших выборов в Верховный Совет Российской Федерации. Сейчас районный комитет ВКП(б) подбирает руководителей агитпунктами. Все партийные организации района закреплены за агитпунктами, где они будут вести массовую работу среди избирателей.

На предприятиях, в учреждениях, кинотеатрах готовятся плакаты с Указом Верховного Совета РСФСР о назначении дня выборов в местные Советы и другими материалами.

В ближайшие дни агитаторы выйдут на бывшие избирательные участки.

276 тысяч тоннокилометров

Готовя достойную встречу 30-й годовщине Великой Октябрьской социалистической революции, коллектив Романовской автобазы «Союззаготтранса» борется за успешное выполнение плана хлебных перевозок.

На вывозке зерна с колхозных токов на приемные пункты ежедневно работает 35 автомашин. Каждая машина находится в движении по 20 — 22 часа в сутки. На линии Романово — Кулунда организована техническая помощь, которая обеспечивает бесперебойную работу автотранспорта.

Благодаря самоотверженному труду шоферов и правильной эксплоатации машин, автобаза добилась новых успехов в социалистическом соревновании. Сентябрьское задание по вывозке зерна выполнено на 165 процентов. Машины автобазы за месяц сделали 276 тысяч тоннокилометров.

Особенно хорошо потрудились передовые водители. Так, например, тов. Пожарский в сентябре сделал 10.427 тоннокилометров, почти вдвое перевыполнив месячное задание. Так же отлично работали шоферы тт. Шупта, Комардин, Гулькин, Егоров, Прокопенко, выработавшие своими машинами по 8—9,5 тысячи тоннокилометров каждый.

С еще большим напряжением работает коллектив автобазы в первые дни октября. Автотранспортники прилагают все силы к тому, чтобы помочь колхозникам района выполнить свой долг перед государством.

П. КОЛЕСНИКОВ,
техник-плановик Романовской автобазы «Союззаготтранса».

Строительство в Линевском свиносовхозе

В Линевском свиносовхозе, Смоленского района, нынешним летом развернуто большое строительство. На центральной усадьбе построен новый трёхквартирный дом.

Наряду с этим велось сооружение скотных дворов. На третьей ферме совхоза построены типовой свинарник на 300 голов и кухня для приготовления кормов.

Двухсторонняя радиосвязь в Ново-Егорьевской МТС

Во всех тракторных бригадах Ново-Егорьевской МТС, Егорьевского района, установлены радиостанции «Урожай».

Два раза в день бригадиры докладывают директору МТС по радио о ходе полевых работ, техническом состоянии тракторов, комбайнов и других сельскохозяйственных машин, дают заявки на запасные части и горючее. По радио они вызывают передвижные ремонтные мастерские.

КИНО

ЮБИЛЕЙНЫЙ ФИЛЬМ О МОСКВЕ

На экране — Москва недалекого будущего, величественное здание Дворца Советов с грандиозной фигурой Ленина на вершине. Громко звучат слова диктора о том, с каким вниманием, с какой надеждой на всём земном шаре слушают трудящиеся могучий и правдивый голос великой столицы первого в мире социалистического государства.

Так заканчивается документальный фильм «Москва — столица СССР», выпущенный на-днях на экраны нашего края.

Зал Барнаульского кинотеатра «Октябрь». Закончился сеанс. Многочисленные зрители неохотно поднимаются с мест.

— Такую картину смотреть бы ещё и ещё...

—Мне, вроде, в самой Москве удалось побывать.

— Нет, я обязательно с'езжу в Москву. Давно мечтаю об этом, а теперь и вовсе буду стремиться.

Фильм «Москва — столица СССР» — замечательный подарок советских мастеров кинохроники к 800-летию нашей столицы. Его нельзя смотреть без чувства гордости, ибо он воскрешает славное героическое прошлое Москвы, рисует её замечательное настоящее, рассказывает о светлом будущем. Мы видим на экране картины созидательного труда советских людей, которые по гениальному сталинскому плану превращают столицу в прекраснейший город мира.

Начиная просмотр фильма, зритель как бы вступает на землю родной Москвы вместе с пассажирами, прибывающими сюда по одиннадцати железным дорогам, по воде и воздуху. Вокзалы, Охотный ряд, улица Горького...

— А это Москва до Ленина и Сталина, — вдруг сообщает диктор.

Зритель переносится в прошлое. Кинолента сохранила Москву старую, дореволюционную. Узкая, невзрачная Тверская с барскими каретами и пролётками, с людьми в цилиндрах и кафтанах. Серые, приземистые домики... Ку еческие лавчонки с кучами хлама в Охотном ряду, у самой Кремлевской стены.

Сравнивая прошлое и настоящее, киноаппарат раскрывает перед нами всю грандиозность перемен, происшедших в Москве за годы советской власти. Исторические кинокадры навеки запечатлили кипучие дни сталинских пятилеток.

Величественно встаёт перед зрителем новая, социалистическая Москва — Москва великолепных дворцов, широких асфальтированных улиц, красивых площадей, гранитных набережных, высоких ажурных мостов, Москва с лучшим в мире метрополитеном, с чудесным Химкинским речным портом.

Прекрасной волнующей частью фильма являются кадры, показывающие гениальных вождей большевистской партии Владимира Ильича Ленина и Иосифа Виссарионовича Сталина.

Весна 1918 года. Ленин в Кремле, ставшем центром советской государственности, резиденцией советского правительства.

С Красной площади на борьбу с интервентами уходят отряды московских рабочих. Перед ними выступает Ленин.

Далее мы видим Сталина, выступающего перед народом 6 и 7 ноября 1941 года. Никогда не забудутся эти дни! В Москве, которую враг об'явил уже завоёванной, великий вождь, учитель и полководец обращается к народу, вливая в него новые силы, несокрушимую веру в победу.

Фильм показывает, как победой на полях Подмосковья героическая Советская Армия развеяла миф о непобедимости гитлеровской Германии. Чудесное зрелище являет собой салют Москвы во всенародный праздник — в День Победы над фашистской Германией.

Фильм заставляет зрителя заглянуть в прекрасное будущее столицы. С помощью комбинированных с'ёмок проектов мастерам кинохроники удалось ярко показать новые, ещё более величественные площади, улицы, здания, памятники.

Юбилейный фильм волнует и радует, вызывает у зрителей чувство гордости за родную, горячо любимую, орденоносную Москву, на которую трудящиеся всех стран с надеждой смотрят, «как на столицу великой миролюбивой державы и как на могучий оплот мира».

А. СОТНИКОВ.

Радио в колхозе

Сельхозартель «Великий Октябрь», Троицкого района, построила в этом году радиоузел, рассчитанный на 250—300 радиоточек. Сейчас радиофицированы 50 домов колхозников, контора, сельская школа, селью.

В дни подготовки к выборам в местные Советы депутатов трудящихся село будет полностью радиофицировано.

Новые кадры специалистов

В Тальменской школе ФЗО Министерства трудовых резервов состоялся выпуск учащихся. 144 человека направлены на работу в МТС нашего края. Среди выпускников — слесари по ремонту тракторов, электромонтеры, токари и столяры.

Семнадцать человек получили пятый и шестой разряды. Среди них электромонтеры тт. Тарасов, Быков и Крылов, слесари —тт. Смирнов, Артамов, Верыгин, токари —тт. Сомак, Платонов, Светисов. За отличную учебу они награждены похвальными грамотами.

В школе из года в год улучшается преподавание теоретических предметов и производственной практики. Дополнительно приобретены токарные станки, электроприборы, слесарные и столярные инструменты, имеются свои кузница и электростанция.

Школа ФЗО хорошо подготовилась к приёму новых учащихся.

Посылки передовикам уборки

Тальменский райпотребсоюз скомплектовал 25 ценных посылок и разослал их передовым людям уборки урожая. Посылки посланы комбайнерам тт. Пронину, Шияну, Катунцеву, председателям колхозов «Трудовик» — т. Хорину, «Перелом» — т. Степаненко, «Верный путь» — т. Мельникову. Руководимые ими колхозы занимают первые места в районе по уборке урожая и хлебосдаче.

Посылки также посланы вязальщице Раисе Пеленко, машинисту жатки т. Третьякову, бригадиру тракторного отряда Солдатенко и другим.

В посылки вложены различные товары и предметы первой необходимости. Стоимость каждой посылки от 100 до 300 рублей.

Телефонизация сельских Советов

В этом году в Парфеновском районе проведена большая работа по телефонизации сельских Советов и МТС. Уже установлена постоянная связь с девятью сельскими Советами.

К 30-й годовщине Октября район будет полностью телефонизирован.

Из блокнота натуралиста

ОШИБКА ЛИСИЦЫ...

Лисица — осторожное и умное животное. Недаром в творчестве всех народов мира хитрости лисицы отведено довольно значительное место. Однако бывают случаи, когда даже эта представительница животного мира попадает в весьма курьёзное положение.

На-днях одна красная лисица охотилась за мышами на полях колхоза «8-е марта», Змеиногорского района. Мыши оказались юркими, проворными и быстро попрятались в норы. Лисица решила достать их из норы и начала лапами расширять нору. Все бы окончилось благополучно и мыши бесспорно достались бы на обед лисице, но её погубила собственная неосторожность: в самый последний момент, когда она уже почти настигла мышей, лисица поторопилась и с силой сунула свою голову в недостаточно расширенное отверстие, застряла там и... досталась на воротник проходившей по полю колхознице Ирине Еремкой.

Как видно, лисица была голодной, и голод заглушил в ней чувство осторожности.

Б. АЛЕКСЕЕВ.

Ежегодная конференция общества англо-советской дружбы в Лондоне

ЛОНДОН, 5 октября. (ТАСС). Вчера здесь открылась ежегодная конференция общества англо-советской дружбы, на которой обсуждаются результаты деятельности общества за истекший год и намечаются планы работы на будущее.

Общество англо-советской дружбы было организовано в марте 1946 г. Оно имеет 128 отделений в большинстве городов Англии и Уэльса. Общество насчитывает 6 тыс. индивидуальных членов. В него входят ряд профсоюзных и кооперативных организаций. Кроме того, оно пользуется поддержкой некоторых профсоюзов, формально не входящих в его состав.

На первом заседании участники конференции обсудили и приняли резолюцию, призывающую английский народ добиваться проведения политики дружбы между Англией и Советским Союзом и сделать эффективным англо-советский договор о союзе.

Выдвигая эту резолюцию, писатель и журналист Пэт Слоун подчеркнул, что сотрудничество с Советским Союзом является единственной гарантией всеобщего мира. Он подверг критике английскую прессу, которая тенденциозно и неправильно освещает политику Советского Союза.

Слоун указал также, что в то время, как лейбористское правительство создало союз с империалистической Америкой и превратило англо-советский договор в клочок бумаги, интересы мира, возрождение Европы и экономические нужды Англии требуют установления самого тесного сотрудничества и дружбы с Советским Союзом.

Выступивший затем с поддержкой резолюции Гордон Шаффер заявил, что сотрудничество с Советским Союзом и другими прогрессивными странами является единственным путём к миру. Он отметил, что в настоящее время делаются попытки подорвать международное сотрудничество; заявления, с которыми выступают ответственные лейбористские министры, как, например, недавнее заявление Макнейла о том, что международное сотрудничество невозможно якобы из-за нежелания советского правительства сотрудничать, являются продолжением той политики, которая во время войны препятствовала открытию второго фронта и была направлена на ослабление Советского Союза.

В заключение Шаффер указал, что попытки врагов мира, направленные против Советского Союза, обречены на провал. Советский Союз, — сказал он,—уверен в своей силе, и советское правительство нельзя запугать. Советский народ строит свою страну с огромным энтузиазмом. Жизненные интересы английского народа связаны с политикой дружбы и сотрудничества с Советским Союзом. Если бы английский народ обладал хотя бы одной десятой долей энтузиазма советского народа, он мог бы разрешить нынешний экономический кризис в течение нескольких месяцев.

Указанная резолюция была принята единогласно.

Вторая резолюция, принятая конференцией, содержит требования возобновления англо-советских торговых переговоров.

На конференции присутствует ряд братских делегатов, в том числе представитель общества франко-советской дружбы профессор Николь и представитель общества бельгийско-советской дружбы Морис Сенже.

Перед закрытием заседания конференции была принята резолюция, гласящая, что участники конференции возмущены пристрастным освещением английским радио советской внешней политики.

Кроме того, участники конференции приняли резолюцию, осуждающую решение конференции лейбористской партии о том, что члены лейбористской партии не должны вступать в англо-советское общество.

ЛОНДОН, 6 октября. (ТАСС). Вчера на конференции общества англо-советской дружбы обсуждались доклады национального совета, о деятельности за истекший год и о дальнейшей работе общества. Выступившие в прениях делегаты указывали, что общество работает в условиях больших трудностей, создаваемых антисоветской пропагандой прессы и реакционных кругов Англии. Делегаты высказали ряд пожеланий о дальнейшей работе общества.

На конференции принято решение повысить число индивидуальных членов общества к марту 1948 года до 10.000 человек. Делегаты одобрили план мероприятий в связи с 30-й годовщиной Октябрьской социалистической революции в СССР.

От братских организаций на конференции выступили: от общества ирландско-советской дружбы Гильда Вертин (Эйре); от индийского общества друзей Советского Союза—Бос; от греко-советской лиги—д-р Ламбридис. Они рассказали о своей работе по укреплению дружбы с Советским Союзом.

Конференция избрала национальный совет общества. Председателем избран Стэнли Эванс, секретарем—Стэнли Форман.

Американский корреспондент о позиции США в греческом вопросе

НЬЮ-ЙОРК, 5 октября. (ТАСС). Обсуждение в политическом комитете греческого вопроса все в большей степени показывает несостоятельность попыток американской делегации использовать Ассамблею для инсценировки некоего подобия суда над Югославией, Болгарией и Албанией, обвинить их во вмешательстве в греческие дела и таким образом прикрыть собственное вмешательство в эти дела. По сообщениям корреспондентов, в кулуарах Ассамблеи делегации ряда стран, оценивая позицию делегации США, указывают на полную беспочвенность обвинения северных соседей Греции, выдвигаемого делегацией США. Корреспондент газеты «Нью-Йорк таймс» Гамильтон пишет, что, по словам многих делегатов, они не видят причины для того, чтобы Генеральная Ассамблея осудила Югославию, Болгарию и Албанию.

Гражданская война в Греции

БЕЛГРАД, 6 октября. (ТАСС). В сообщении верховного штаба греческой демократической армии говорится, что 29 сентября части, подчинённые Пайконскому штабу демократической армии, атаковали противника близ села Хромио в районе Козани. Бой длился до рассвета следующего дня. Противник оставил на поле боя 40 убитых и много раненых. В руки партизан попало большое количество оружия, боеприпасов, снаряжения. Потери партизан составляют 4 убитых и 6 раненых.

30 сентября части того же штаба атаковали сильно укрепленные позиции монархо-фашистов в районе высот Мегалоплатанос и Монастираки. Партизаны сломили сопротивление противника и ворвались в район его расположения. Монархо-фашисты, побросав оружие, обратились в бегство. В тот же день одна часть Пайконского штаба атаковала отряд монархо-фашистской «самообороны» в селе Полиплатанос. Монархо-фашисты в панике разбежались.

2 октября части Пайконского штаба сломили оборону противника в районе высоты Вапсориос и заняли его позиции, а также рассеяли колонну правительственной пехоты, продвигавшейся из местечка Мегали Дитла в Белавути (район Флорины). Противник понес большие потери.

Приговор венгерскому военному преступнику

БУДАПЕШТ, 6 октября. (ТАСС). Закончился процесс по делу военного преступника генерала Яни Густава, бывшего командующего венгерской армией на восточном фронте. Суд установил, что Яни Густав был одним из активных участников фашизации страны и армии, ярым сторонником нападения на Советский Союз. Яни Густав приговорен к расстрелу.

Открытие 38 конгресса рабочей социал-демократической партии Болгарии

СОФИЯ, 6 октября, (ТАСС). Открылся 38-й конгресс рабочей социал-демократической партии в Болгарии. В работе конгресса принимают участие в качестве гостей представители социал-демократических партий Венгрии, Чехословакии, Италии, Польши. Вчера на конгрессе с приветствием от имени ЦК болгарской рабочей партии коммунистов выступил Вылько Червенков.

Требования об'единения рабочих партий Румынии

БУХАРЕСТ, 6 октября. (ТАСС). Газеты публикуют многочисленные сообщения о происходящих по всей стране собраниях коммунистических и социал-демократических организаций, участники которых в своих резолюциях требуют скорейшего об'единения рабочих партий Румынии. Многолюдные митинги и собрания состоялись на предприятиях Бухареста, в Сибиу, Фокшанах и других городах Румынии. В своих выступлениях рабочие подчеркивают важность единства и заявляют о своей непримиримой позиции в отношении враждебных об'единению элементов.

Протест „Совета по африканским делам" государственному департаменту США

НЬЮ-ЙОРК, 6 октября. (ТАСС). Организация «Совет по африканским делам» заявила протест государственному департаменту в связи с тем, что американские представители в Лондоне отказали в выдаче визы на в'езд в США священнику англиканской церкви Скотту из Южно-Африканского Союза, который хочет дать показания организации Об'единённых наций в отношении Юго-Западной Африки и расовой дискриминации в Южно-Африканском Союзе.

РУКОВОДИТЕЛИ АМЕРИКАНСКОГО ПРАВИТЕЛЬСТВА ПРИЗЫВАЮТ АМЕРИКАНСКИЙ НАРОД ЭКОНОМИТЬ ПРОДОВОЛЬСТВИЕ

НЬЮ-ЙОРК, 6 октября. (ТАСС). Выступая вчера по радио, Трумэн обратился к американскому народу с призывом экономить продовольствие, чтобы можно было увеличить экспорт пшеницы.

Выступая в той же радиопередаче, государственный секретарь Маршалл заявил, что продовольствие является жизненно важным фактором во внешней политике США.

В той же передаче выступили министр земледелия Андерсон, министр торговли Гарриман и председатель гражданского продовольственного комитета Лукман, который руководит кампанией, направленной на то, чтобы убедить американцев потреблять меньше продовольствия.

Из зала суда

Бывший председатель колхоза им. Кагановича, Благовещенского района, Павлик, бригадиры полеводческих бригад Апарин и Попов, член правления Бобылев и мельник Дегтев совершили уголовное преступление. Во время весеннего сева они занижали норму высева семян на гектар, вследствие чего «сэкономили» 19 центнеров зерна. Десять центнеров зерна преступники распределили между собой, а остальное продали, присвоив деньги.

Помимо этого они утаили ещё 17 центнеров зерна, пытаясь его похитить, но были пойманы на месте преступления.

На-днях выездная сессия краевого суда рассмотрела это дело и в соответствии с Указом Президиума Верховного Совета СССР от 4 июня 1947 года приговорила: Павлика к 20 годам заключения в исправительно-трудовом лагере с конфискацией имущества и поражением в правах на 5 лет; Апарина, Попова и Бобылева — к 15 годам заключения с конфискацией имущества и поражением в правах на 5 лет; Дегтева — к 8 годам заключения с конфискацией имущества и поражением в правах на 5 лет.

Суд решил взыскать с обвиняемых 22800 рублей в пользу колхоза им. Кагановича.

Ответ. редактор А. ШУМАКОВ.

Кинотеатр «РОДИНА».

В обоих залах французский звуковой художественный фильм **Битва на рельсах.**

Начало сеансов: в 1, 2, 3, 4, 5, 6, 7, 8, 9, 10 и 10-45.

Кинотеатр «ПОБЕДА».

Документальный фильм **Болгария.**

Начало сеансов: в 2-30, 4-30, 6-30, 8-30, 10-30.

Кинотеатр «ОКТЯБРЬ».

Фильм, посвящённый 800-летию Москвы, **Москва—столица СССР.**

Барнаульская школа ФЗО № 1 об'являет набор учащихся — юношей в возрасте 17—18 лет и девушек в возрасте 16—18 лет.

Учащихся-юношей школа готовит по строительным специальностям: **плотники, каменщики, штукатуры и столяры.** Девушек—по текстильным профессиям: **ватерщицы, крутильщицы.**

Срок обучения для **строительных профессий 6 месяцев, текстильных — 9 месяцев.**

Учащиеся бесплатно обеспечиваются: общежитием, нательным и постельным бельём, 3-разовым питанием и обмундированием.

При поступлении необходимо пред'явить: паспорт, справку от врача о состоянии здоровья и справку о снятии с продовольственного снабжения (форма № 7).

Приём заявлений ежедневно с 9 час. утра до 6 ч. вечера по адресу: г. Барнаул, Восточный посёлок, телефон—коммутатор «Стройгаза», школа ФЗО № 1.

По решению Министерства высшего образования открыт дополнительный приём в Алтайский машиностроительный институт по специальности сельскохозяйственного машиностроения.

Институт готовит: инженеров-конструкторов и технологов по сельскохозяйственному машиностроению.

Лица, выдержавшие в 1947 г. испытания в другие вузы или закончившие среднюю школу с золотой или серебряной медалью, **могут быть зачислены в институт без экзаменов.**

Приём заявлений производится до 10 октября 1947 г.

Адрес института: г. Барнаул, ул. Интернациональная, 22.

Алтайский машиностроительный институт.

Вниманию вкладчиков и трудящихся Алтайского края!

12 октября, в 5 часов вечера, в помещении парткабинета горкома ВКП(б) (Социалистический проспект, № 13) **состоится 10 тираж по выигрышным вкладам.**

Вклады, внесённые до 1 октября, примут участие в тираже.

Из каждой 1000 вкладчиков 25 выигрывают.

1 выигрыш 200 проц.,
2 выигрыша 100 проц.,
22 выигрыша 50 проц.

среднего остатка вклада за истекшее полугодие.

Удобно и выгодно хранить деньги в сберегательных кассах на выигрышных вкладах!

Утерянную круглую печать Топчихинского райпромкомбината считать недействительной.

Купим дом или полдома, желательно в центре города.

Также требуются квартиры: одна или две комнаты для одиночек или семейных.

С предложениями обращаться по телефонам: 19—22, 3—06, 5—78, 15—48.

Алтайскому тракторному заводу требуются на постоянную работу: вагранщики, формовщики, обрубщики, токари, фрезеровщики, шлифовщики, кузнецы, электрики, слесари-сборщики, грузчики, подсобные рабочие, механики, техники, конструкторы, техники-нормировщики и другие специалисты. Оплата труда рабочим по сдельным расценкам, ИТР—по соглашению. Снабжение по существующим нормам.

Принятые обеспечиваются питанием в столовой, а желающие могут получить суточный пайком. Одиноким предоставляется благоустроенное общежитие. При заводе организованы курсы повышения квалификации по всем специальностям.

Для желающих получить техническое образование при заводе работает вечерний филиал машиностроительного техникума и филиал Алтайского машиностроительного института.

Обращаться: г. Рубцовск, пос. АТЗ, Тракторная, 8, отдел кадров.

ТРЕБУЮТСЯ:

Алтайскому машиностроительному институту временно — главный бухгалтер. Оплата по соглашению. Обращаться: ул. Интернациональная, 22.

Алтайскому мясопромтресту на постоянную работу—зам. главного бухгалтера треста и бухгалтер-ревизор. Обращаться: ул. Финударника, 21, к главному бухгалтеру.

Издательству газеты «Алтайская правда» срочно на постоянную работу — ночной кучер. Обращаться: ул. Короленко, 105, отдел кадров.

Барнаульскому вагоноремонтному заводу на постоянную работу—плотники, столяры, токари, сверловщики, кузнецы, молотобойцы, формовщики, литейщики, клепальщики, котельщики, электромонтеры, кочегары, разнорабочие во все цеха завода.

Не имеющие квалификации обучаются в индивидуальном порядке, срок 2 месяца, стипендия 350—400 рублей в месяц.

Одиночки обеспечиваются общежитием, 3-кратным питанием, живущие на частных квартирах обеспечиваются топливом, имеется ОРС. Обращаться в отдел кадров.

Краевому управлению лесного хозяйства — специалисты инженеры и техники лесного хозяйства, экономисты, плановики, начальник и работники отдела переработки и сбыта отходов и ширпотреба, машинистка, директора лесхозов, старшие лесничие, бухгалтеры, счетоводы, лесничие, помощники лесничих, техники, десятники, мастера, лесники, об'ездчики, рабочие постоянного кадра в лесхозы и лесничества.

Обращаться: г. Барнаул, ул. Большая Олонская, 29, на местах — в лесхозы и лесничества.

Барнаульскому металлоскладу Главметаллоснаба при Совете Министров СССР на постоянную работу — грузчики на склад, грузчики на автомашины, плотники, столяры, каменщики. Обращаться: проспект Ленина, за линией жел. дороги.

Алтайской краевой конторе сельхозснаба в аппарат конторы — товароведы, бухгалтеры, бухгалтер-ревизор, технические работники. Обращаться: ул. Луговая, 21, телефон 10—45.

ТЕЛЕФОНЫ РЕДАКЦИИ И ИЗДАТЕЛЬСТВА: зам. редактора 15—48, отв. секретарь 18—12, партийный и отдел пропаганды 4—71, промышленно-транспортный и отдел культуры и быта 8—30, сельскохозяйственный 19—22, отдел писем трудящихся 15—84, зам. управляющего издательством 3—06, междугородний 17—78, дежурный телефон (круглые сутки) 3—46, стол заказов 7—34, главный бухгалтер 5—78, отдел кадров 16—71, проходная 21—39.

АГ 19949. Издательство «Алтайская правда», г. Барнаул, Короленко, 105. Тираж 75.000 экземпляров.