ПРОЛЕТАРИИ ВСЕХ СТРАН, СОЕДИНЯЙТЕСЬ!

АЛТАЙСКАЯ ПРАВДА

Орган Алтайского краевого, Барнаульского городского комитетов ВКП(б) и краевого Совета депутатов трудящихся

№ 192 (7867) | Суббота, 27 сентября 1947 г. | ЦЕНА 20 КОП.

УДЕСЯТЕРИТЬ УСИЛИЯ!

В дни ударной пятидневки добиться повсеместно перевыполнения суточных заданий по косовице, обмолоту и сдаче хлеба государству

ОРГАНИЗАТОРСКАЯ РОЛЬ МЕСТНЫХ СОВЕТОВ

С огромным воодушевлением встретили трудящиеся Указ Президиума Верховного Совета РСФСР о назначении на 21 декабря 1947 года выборов в краевые, областные, районные, городские, сельские и поселковые Советы депутатов трудящихся Российской Федерации. В честь избирательной кампании рабочие фабрик и заводов становятся на стахановские вахты, колхозники и рабочие совхозов усиливают отгрузку хлеба государству.

В период подготовки к выборам во много крат возрастает роль местных Советов. Дело чести Советов — организаторской работой, повседневным политическим влиянием помочь трудящимся ознаменовать 30-ю годовщину Великой Октябрьской социалистической революции и избирательную кампанию новыми трудовыми победами.

«Советы, — учит нас товарищ Сталин, — являются **непосредственными** организациями самих масс, то-есть **наиболее демократическими** и, значит, наиболее авторитетными организациями масс, максимально облегчающими им участие в устройстве нового государства и в управлении им и максимально развязывающими революционную энергию, инициативу, творческие способности масс.».

Сейчас на необ'ятных социалистических полях идёт напряженная борьба за хлеб. Колхозное крестьянство ведет её с полным сознанием того, что хлеб—это могущество Родины, залог материального благосостояния трудящихся.

Уборка урожая и хлебозаготовки являются серьёзнейшим экзаменом для местных Советов депутатов трудящихся и их исполнительных органов. При проведении этих важнейших работ многие местные Советы показали образцы оперативности, умения работать с массами, организовать их на достижение намеченной цели.

Колхозы Сростинского сельсовета первыми в Сростинском районе завершили уборку урожая и полностью рассчитались с государством по зернопоставкам, засыпав в закрома Родины более 100 тысяч пудов хлеба, они продолжают сдачу зерна сверх плана. Большую роль в достижении этой победы сыграл сельский Совет — инициатор соревнования сельских Советов края. С первых дней жатвы он послал на важнейшие участки свой актив, принял меры к максимальному использованию машин и других уборочных орудий. Агитацией и личным трудовым примером вдохновляли на стахановский труд колхозников депутаты Совета. Депутат тов. Рыкова ежедневно выполняла почти две нормы на вязке снопов. Будучи старшим на отгрузке зерна государству в колхозе «Катунь», депутат Алексей Попов так организовал труд транспортной бригады, что она изо дня в день перевыполняла график.

В руководстве уборкой и хлебосдачей Сростинский сельсовет доходит до каждого жнеца и комбайнера, машиниста молотилки и шофера, заведующего током и весовщика. Работа многих из них обсуждалась на заседаниях сельисполкома, где хлеборобы получали указания, как лучше справиться с порученным делом.

Подлинными организаторами побед на уборке урожая и хлебозаготовках показали себя местные Советы Ключевского и Угловского районов, полностью убравших урожай и завершающих хлебосдачу государству. Еще до начала страды Советы этих районов помогли колхозам составить производственные планы и укомплектовать лучшими людьми молотильные и транспортные бригады. Борьбе за хлеб здесь подчинены деятельность изб-читален и клубов, работа сельской интеллигенции. Сельские Советы и их депутаты организовали социалистическое соревнование между колхозами, бригадами и звеньями.

Такие примеры многочисленны. Однако, далеко не везде дело идет с равным успехом. До сих пор не организовали напряженной борьбы за хлеб местные Советы таких районов, как Крутихинский, Панкрушихинский, Ребрихинский, Змеиногорский. Почти третья часть урожая здесь продолжает стоять на корню, а план хлебосдачи государству выполнен лишь на 24—32 процента. В этом отставании в значительной мере повинны сельские и районные Советы. Они не осуществляют в достаточной степени требование февральского Пленума ЦК ВКП(б) о решительной перестройке работы, о дифференцированном руководстве колхозами. В роли равнодушного регистратора фактов срыва графика отгрузки зерна государству оказался крупнейший в Поспелихинском районе Николаевский сельсовет. Правда, председатель тов. Попов часто созывает заседания сельисполкома, но толку от этого мало. Истинное положение дел в колхозах исполком заранее не изучает, а решения по отчетам председателей выносятся неконкретные, никого ничему не обязывающие. Неудивительно, что все восемь здешних колхозов тянут район назад, сельхозартели «Большевик» и «Правда» выполнили план хлебосдачи всего лишь на 11—13 процентов.

Для того, чтобы помочь колхозникам с честью выполнить свои обязательства перед Родиной, собрать урожай до единого колоска и в ближайшие дни завершить хлебосдачу государству, Советы должны резко поднять свою организаторскую роль. Дело требует, чтобы все силы были поставлены на решающие участки борьбы за хлеб. Надо оперативно воздействовать на отстающие колхозы, своевременно оказывать им помощь.

Хлеборобы Алтая, выступившие инициаторами Всесоюзного социалистического соревнования работников сельского хозяйства и вырастившие высокий урожай, должны в ближайшие дни рапортовать товарищу Сталину о полном выполнении принятых на себя обязательств.

По-большевистски борясь за хлеб, сельские Советы обязаны проявлять хозяйскую заботу об урожае будущего года, о развитии социалистического животноводства. В каждом колхозе должен быть выполнен план взмёта зяби, засыпаны высокосортные семена, образцово подготовлены к зимовке скота животноводческие помещения.

Важнейшим делом городских и поселковых Советов является помощь коллективам фабрик и заводов в быстрейшем осуществлении социалистических обязательств. Глубоко вникая в деятельность каждого предприятия, шире развёртывая стахановское движение, Советы обязаны добиться, чтобы все наши фабрики, заводы и промартели к 30-й годовщине Великой Октябрьской социалистической революции полностью выполнили программу второго года сталинской пятилетки.

Кровной обязанностью местных Советов является улучшение культурно-бытового обслуживания населения. Советский народ самоотверженно трудится над выполнением великой сталинской программы. Борьба за выполнение плана новой сталинской пятилетки неотделима от повседневной заботы об улучшении культурно-бытовых нужд народа. Местные Советы должны уделить больше внимания благоустройству городов и сел, ремонту жилых зданий, подготовке культурно-просветительных учреждений к работе в зимних условиях.

Подготовка к выборам должна активизировать многогранную деятельность местных Советов, поднять на новую ступень их организаторскую роль. Нет сомнения в том, что они с честью выполнят стоящую перед ними задачу—направят возросшую политическую и трудовую активность народа на достижение новых успехов в борьбе за выполнение сталинской пятилетки, за дальнейшее укрепление могущества нашей Родины.

На стройке Южсиба

Открыта станция Заринская

Закончена укладка железнодорожного пути от станции Шпагино до вновь организованной станции Заринская в 5 километрах от центра Сорокинского района. С 23 сентября по новой линии началось рабочее движение поездов. Отделом временной эксплоатации новостройки перевезены первые 16 вагонов зерна.

Для продолжения строительства железной дороги по направлению к Артыште ведутся подготовительные работы. Организуется временная переправа экскаваторов через реку Чумыш, готовятся материалы и механизмы для строительства железнодорожного моста через реку.

Взрыв для выемки

В конце августа на строительстве железной дороги Сталинск—Барнаул началась подготовка к взрыву грунта для выемки на 112-м километре. В 96 колодцев глубиною 12 метров было заложено 220 тонн взрывчатого вещества. Подготовительными работами руководил прораб тов. Медведников.

Недавно был произведён взрыв, после которого образовалась выемка протяженностью 450 метров со средней глубиной в 14 метров.

Взрыв произвёл огромную работу: на поверхность выброшено около 80 тысяч кубометров земли. Самым мощным экскаватором «Ковровец» эту работу можно было выполнить только за 44 дня.

Новые механизмы

На строительство Южно-Сибирской магистрали прибывает новое оборудование. С Калужского машиностроительного завода получен мотокран грузопод'ёмностью в одну тонну. Механизм будет использован на укладке новых путей линии Барнаул — Кулунда. Это значительно облегчит трудоёмкие работы, позволит сэкономить рабочую силу и удешевит стоимость стройки.

Из Тамбова на новостройку отгружены две электростанции ЖС—50. Одна из них будет использована на строительстве искусственных сооружений на реке Чумыш, другая—на реке Аламбай.

Местные материалы для стройки

Третий участок строительства Южно-Сибирской магистрали построил в Сорокинском районе кирпичный завод производительностью в 70 тысяч штук кирпича в месяц. Построены также печи для обжига извести. Сейчас они выпускают до 40 тонн извести в месяц. Производство этого материала в дальнейшем будет расширено до 100 тонн в месяц.

Оба завода приступили к работе и выдают готовую продукцию.

Управление строительства разрабатывает проект усиления использования местных материалов для строительства в других районах края.

Забота о строителях

На третьем участке ведутся большие работы по удовлетворению бытовых нужд строителей Южсиба. Выстроен магазин. По соседству с магазином оборудуется столовая. Она рассчитана на 200 рабочих. Уже готовы столы, побелены стены. Осталось окончить кладку печи и вмазать два котла.

Для рабочих-одиночек оборудовано общежитие, для семейных — отдельные комнаты. Они тёплые и уютные: оштукатурены, побелены. Не забыты на прорабовском пункте и приезжающие в командировку. Для них отведена комната с тремя койками и постельным бельём. На пункте готова пекарня. Отстроена баня с дезокамерой. На полтора десятка метров растянулось овощехранилище.

Подготовка к зиме здесь не прекращается ни на один час. Сейчас усиленно ведётся ремонт помещений для вновь прибывших рабочих.

Много труда и упорства вкладывает в это важное дело мастер-коммунист Андрей Тищенко. Несколько месяцев назад он получил диплом техника первого класса по гражданским сооружениям и пришёл на стройку. С энтузиазмом взялся тов. Тищенко за дело. Добросовестным отношением к труду он завоевал уважение строителей новой железнодорожной линии Сталинск — Барнаул — Кулунда.

Готовятся к зиме

Подготовка к зиме — в центре внимания строителей третьего прорабовского пункта. Развёрнуто соревнование за быстрейший ремонт жилищ и других об'ектов. Столяр тов. Ключанцев за десять дней отремонтировал две квартиры, произвёл вязку оконных переплетов для трех общежитий, полностью подготовил для жилья один запущенный дом. Дневное задание тов. Ключанцев выполняет на 120 процентов.

Его примеру следует плотник тов. Борисов. Он ежедневно выполняет задание на 110 и более процентов.

По-стахановски трудятся бондари тт. Фёдоров и Комиссаров. Они быстро и доброкачественно ремонтируют тару для засолки овощей.

Медицинское обслуживание на стройке

На новостройку прибыли командированные Министерством здравоохранения 3 врача и 9 фельдшеров. Созданы врачебно-санитарные участки в сёлах Шпагино, Сорокино и Черемное.

В с. Черемное, Павловского района, в ближайшее время будет построена стационарная больница на 25 коек.

Прибывший на стройку медицинский персонал обслуживает также колхозы, прилегающие к строительным участкам.

ПО ПРЕДСТАВЛЕНИЮ ПАРТИЙНЫХ И СОВЕТСКИХ ОРГАНИЗАЦИЙ НА КРАЕВУЮ ДОСКУ ПОЧЕТА ЗАНОСЯТСЯ РАЙОНЫ, КОЛХОЗЫ, МТС И СОВХОЗЫ, ДОСРОЧНО РАССЧИТАВШИЕСЯ С ГОСУДАРСТВОМ ПО ХЛЕБОПОСТАВКАМ:

97. **КОЛХОЗ «ЦЕНТРАЛЬНАЯ ПРАВДА»**, Алейского района (председатель тов. Гридасов), выполнивший план хлебопоставок и сдающий зерно сверх плана.

98. **КОЛХОЗ «РАССВЕТ СОЦИАЛИЗМА»**, Ельцовского района (председатель тов. Страшнов), выполнивший план хлебопоставок на 121,3 процента.

99. **КОЛХОЗ «МИРОВОЙ ОКТЯБРЬ»**, Ельцовского района (председатель тов. Стериков), выполнивший план хлебопоставок и сдающий зерно сверх плана.

100. **КОЛХОЗ «ТАЕЖНЫЙ ПАРТИЗАН»**, Ельцовского района (председатель тов. Андреев), выполнивший план хлебопоставок и сдающий зерно сверх плана.

101. **БЕЛОЯРСКИЙ МОЛМЯСОСОВХОЗ** (директор тов. Никитин, секретарь парторганизации тов. Ткаченко), выполнивший план хлебопоставок и сдающий зерно сверх плана.

102. **КОЛХОЗ ИМЕНИ КУЙБЫШЕВА**, У-Калманского района (председатель тов. Никитенко, секретарь парторганизации тов. Колесников), выполнивший план хлебопоставок и сдающий зерно сверх плана.

103. **КОЛХОЗ «ИСКРА»**, Рубцовского района (председатель тов. Кучно), выполнивший план хлебопоставок и сдающий зерно сверх плана.

104. **КОЛХОЗ «КРАСНЫЙ ВОСТОК»**, Ключевского района (председатель тов. Горбачев), выполнивший план хлебопоставок и сдающий зерно сверх плана.

105. **КОЛХОЗ «КЫЗЫЛ-ОЛ»**, Ключевского района (председатель тов. Сатаров), выполнивший план хлебопоставок и сдающий зерно сверх плана.

106. **КОЛХОЗ «УКРАИНА»**, Благовещенского района (председатель тов. Ткалик), выполнивший план хлебопоставок и сдающий зерно сверх плана.

107. **КОЛХОЗ «ЛУЧ»**, Старо-Бардинского района (председатель тов. Лимонов, секретарь парторганизации тов. Лимонова), выполнивший план хлебопоставок и сдающий зерно сверх плана.

108. **КОЛХОЗ «АЛТАЙСКИЙ ОХОТНИК»**, Старо-Бардинского района (председатель тов. Дымов), выполнивший план хлебопоставок и сдающий зерно сверх плана.

109. **КОЛХОЗ «ВТОРАЯ ПЯТИЛЕТКА»**, Старо-Бардинского района (председатель тов. Лопатин), выполнивший план хлебопоставок и сдающий хлеб сверх плана.

АЛТАЙЦЫ—РОДИНЕ!

Хлеб сверх плана

МИХАЙЛОВКА. (По телефону). В районе с каждым днём все шире и шире развертывается социалистическое соревнование за сверхплановую сдачу зерна государству. В ответ на Указ Президиума Верховного Совета РСФСР о выборах в местные Советы депутатов трудящихся колхозники повысили темпы хлебосдачи. Обозы с лозунгами «Алтайцы—Родине» отправляются на государственные ссыпные пункты ежедневно.

Колхоз имени Сталина (председатель тов. Михеев) с честью справился с обязательными поставками хлеба, закончив их 25 сентября. Но после выполнения плана артель не прекратила хлебосдачу. Шофер Ситников и транспортная бригада под руководством коммуниста Калинкина ежедневно вывозят на государственные ссыпные пункты 100—170 центнеров зерна. Колхоз уже сдал сверх плана 1395 центнеров хлеба.

По-стахановски трудились на уборке урожая и колхозники сельхозартели «Красное знамя» (председатель тов. Соловьев). Только лобогрейками в колхозе было скошено 847 гектаров зерновых. 124 гектара из них убрал машинист М. Колесников, 115—В. Боровой, по 113 — В. Блошкин, П. Бабаков и А. Щербакова. Весь хлеб в артели был скошен к 9 сентября.

После окончания косовицы все силы были переключены на обмолот, подработку зерна и отправку его на заготовительные пункты. Транспортники К. Жуков, С. Медведев, С. Ковалев, А. Юрченко и М. Панченко ежедневно перевыполняют нормы. Вместо 3380 центнеров по плану артель «Красное знамя» вывезла государству 3871 центнер хлеба. Вывозка зерна продолжается.

Мощные обозы «Алтайцы—Родине» отправляют также колхозы «Красный май», «Красный Дунай», «Путь Ленина» и имени Энгельса.

В ВЦСПС

Об усилении культурной и воспитательной работы среди интеллигенции

Президиум ВЦСПС принял постановление об усилении культурной и политико-воспитательной работы среди интеллигенции.

Отметив выдающуюся роль нашей интеллигенции в развитии передовой советской культуры, президиум ВЦСПС предлагает профсоюзным организациям уделить больше внимания работникам научных учреждений, министерств, институтов, учебных заведений. Центральные, областные, фабрично-заводские и местные комитеты профсоюзов должны систематически устраивать для интеллигенции лекции и доклады на политические темы.

Профорганизациям работников высшей школы и научных учреждений, работников искусств, начальной и средней школы поручено улучшить деятельность филиалов университетов марксизма-ленинизма, привлекая в качестве слушателей основную массу научных и творческих работников. Центральным комитетам профсоюзов работников медико-санитарного труда рекомендуется открыть филиалы университетов марксизма-ленинизма для врачей и научных работников.

Во дворцах культуры и клубах организуются для заводской интеллигенции циклы лекций о достижениях советской науки, техники и культуры.

(ТАСС).

Очередной призыв молодежи в школы ФЗО

С 1 октября Министерство трудовых резервов СССР начинает очередной призыв молодёжи в школы фабрично-заводского обучения. В течение месяца будет принято 500 тысяч юношей и девушек в основном из числа сельской молодёжи.

В школы ФЗО угольной, горнорудной, металлургической и кофтяной промышленности, которые готовят рабочих для подземных работ, а также сталеваров, горновых вальцовщиков, канавщиков, сварщиков нагревательных печей и бурильщиков, призывается молодёжь мужского пола в возрасте 18—19 лет, а в школы ФЗО строительного дела—17—18 лет. В школы железнодорожного транспорта будут приниматься юноши в возрасте 18 лет и во все остальные школы—молодёжь обоего пола в возрасте 16—18 лет.

(ТАСС).

В крайисполкоме и крайкоме ВКП(б)

О мерах по обеспечению выполнения плана под'ема зяби в колхозах и совхозах в 1947 году

В целях обеспечения выполнения плана под'ема зяби в 1947 году каждым колхозом, МТС и совхозом крайисполком и бюро крайкома ВКП(б) в соответствии с постановлением Совета Министров Союза ССР от 17 сентября 1947 года за № 3242 **постановляют:**

1. Утвердить декадные задания на вспашку зяби по районам, МТС и совхозам, а также задания по выделению на под'ем зяби тракторов и конных плугов. Обязать секретарей райкомов ВКП(б) и председателей райисполкомов в суточный срок довести задание до МТС, колхозов, полевых и тракторных бригад.

2. Установить по МТС, совхозам и колхозам сезонные нормы выработки на вспашке зяби для тракторов и на одну лошадь.

Обязать председателей райисполкомов и секретарей райкомов ВКП(б) довести до сведения колхозов, МТС, колхозников, трактористов, что Совет Министров Союза ССР постановлением от 17 сентября 1947 г. «О мерах по обеспечению выполнения плана под'ема зяби в колхозах и совхозах в 1947 г.» продлил на 1947 год действие постановления СНК СССР от 28 сентября 1944 года № 1290 «О мерах поощрения трактористов и колхозников, работающих на под'еме зяби», по которому предусмотрено:

а) трактористам МТС, выполнившим сезонную норму зяблевой вспашки, начислять премию в размере до 60 трудодней, а при перевыполнении установленной сезонной нормы выработки, за каждый гектар зяби, вспаханный сверх нормы, трактористам МТС начислять трудодни в полуторном размере;

б) трактористам, занятым на вспашке зяби, выдавать авансом в счет гарантийного натурального минимума не менее одного килограмма зерна на каждый трудодень, выработанный ими на вспашке зяби;

в) колхозникам, выполнившим сезонные нормы вспашки зяби на каждую лошадь или пару волов в упряжке, начислять премии в размере до 10 трудодней, а при перевыполнении колхозником сезонной нормы выработки на зяблевой вспашке за каждый гектар, вспаханный сверх сезонной нормы, начислять трудодни в двойном размере.

3. Довести до сведения колхозов, что постановлением Совета Министров Союза ССР от 17 сентября 1947 года № 3242 в целях повышения материальной заинтересованности колхозников в своевременном и высококачественном выполнении плана зяблевой вспашки, рекомендовано правлениям колхозов:

а) начислять бригадиру тракторной бригады премию до 80 трудодней, учётчику-заправщику до 30 трудодней за выполнение сезонной нормы зяблевой вспашки в установленные сроки, при хорошем качестве работы, в целом по тракторной бригаде;

б) начислять бригадиру полеводческой бригады премию до 40 трудодней при выполнении в установленный срок сезонной нормы зяблевой вспашки, производимой на живом тягле, по полеводческой бригаде в целом;

в) выдать прицепщикам, занятым на вспашке зяби, авансом в счет натуральной оплаты по трудодням по 0,5 кгр. зерна и колхозникам, работающим на живом тягле, по 1,5 кгр. зерна за каждый трудодень, выработанный ими на вспашке зяби.

4. Установить, что выдача зерна трактористам, прицепщикам и колхозникам, занятым на вспашке зяби, производится по истечении каждой пятидневки за счет 15 проц. отчисления зерна, распределяемых между колхозниками по трудодням и используемых на внутрихозяйственные нужды.

5. Обязать председателей райисполкомов, секретарей райкомов ВКП(б), зав. отделами сельского хозяйства и директоров МТС:

а) установить для каждого колхоза и МТС план лущения стерни зерновых культур;

б) обеспечить полное использование на вспашке зяби всех плугов с предплужниками;

в) обеспечить трактористов и прицепщиков, работающих на вспашке зяби, утепленными вагончиками или крытыми помещениями.

6. Обязать председателей райисполкомов, секретарей райкомов ВКП(б) проверить по каждой МТС и совхозу количество неотремонтированных и неиспользуемых в работе тракторов и обязать директоров МТС и совхозов привести их в исправное состояние и обеспечить круглосуточную работу на вспашке зяби всех тракторов, не участвующих в уборочных работах, а тракторы, занятые на уборке, использовать на зяблевой пахоте в ночное время.

7. Обязать директоров МТС и совхозов и председателей колхозов, выполнивших план вспашки зяби, принять меры к перевыполнению плана осенней пахоты для полного обеспечения ярового сева зябью и сева озимых культур 1948 г. черными парами.

8. Обязать краевое управление сельского хозяйства—тов. ШЕВЧЕНКО, крайнефтеснаб—тов. СИЗОВА обеспечить бесперебойный завоз горючего, не допуская простоев тракторов из-за отсутствия горючего и смазочных на нефтебазах.

9. Обязать начальника краевого управления сельского хозяйства тов. ШЕВЧЕНКО лично и через специалистов установить повседневный контроль за выполнением установленных заданий по вспашке зяби каждой МТС и районом, и систематический контроль за качеством пахоты, не допуская пахоту менее 20—22 см.

10. Обязать председателей райисполкомов и секретарей райкомов ВКП(б) представить крайисполкому и крайкому ВКП(б) к 1 октября 1947 года отчеты о проведенных мероприятиях по обеспечению вспашки зяби.

Консультация

Единство диалектического метода и материалистической теории в марксистско-ленинской философии

Диалектический материализм — мировоззрение коммунистической партии — является величайшим завоеванием человечества. «Возникновение марксизма было настоящим открытием, революцией в философии... Маркс и Энгельс создали новую философию, качественно отличающуюся от всех предыдущих, хотя бы и прогрессивных, философских систем» (А. Жданов, журнал «Вопросы философии», № 1, 1947 г., стр. 258).

В противоположность идеализму, который всегда и во всех своих формах был и остаётся несовместимым с наукой, диалектический материализм даёт наукам единственно правильный философский метод, является неоценимым познавательным орудием и единственно научным и правильным руководством для действия.

В создании диалектического материализма, в единстве научной теории и научного метода выражено то великое и новое, что принёс с собой марксизм в историю философской мысли.

Старый материализм был односторонним, антидиалектическим материализмом. Как отмечал Ленин, старый материализм был материализмом незавершённым, непоследовательным. Правильно разрешая основной вопрос философии, признавая первичность материи по отношению к мышлению, старые материалисты не в состоянии были усвоить диалектический взгляд на мир.

Что касается идеалистических философских учений до Маркса, которые обращались к рассмотрению вопросов диалектики, то они извращали её, отрывали её от жизни и делали непригодной для научного овладения действительностью. Ярким примером этому является Гегель. Гегелевский диалектический метод построен на ложной, идеалистической основе, его пороки были обусловлены реакционной, идеалистической системой Гегеля. Являясь аристократической реакцией на французский материализм и французскую революцию, гегелевская идеалистическая философия извратила и затемнила диалектику; исказив и мистифицировав диалектику, Гегель направил её на защиту и оправдание существовавших в Пруссии реакционных, полуфеодальных порядков. Одним из самых крупных недостатков гегелевской диалектики было то, что она была обращена исключительно в прошлое. Пока Гегель рассматривал прошлое, он признавал движение вперёд, поступательное развитие, смену устаревших форм новыми, более высокими формами, но как только доходил до современной ему эпохи, он изменял диалектике и, как метафизик, твердил, что дальнейшее развитие невозможно. Как отмечал Энгельс, «гегелевский метод в его имевшейся налицо форме был совершенно непригоден» (К. Маркс. Избранные произведения, т. I, стр. 336. 1940 г.).

Хотя философия в своём длительном развитии накопила богатый опыт теоретического мышления, всё же до Маркса философии, как подлинной науки, ещё не существовало. Товарищ Жданов отмечает, что «с Маркса начинается совершенно новый период истории философии, впервые ставшей наукой» (А. Жданов, журнал «Вопросы философии», № 1, 1947 г., стр. 259).

Возникнув на основе обобщения всего исторического развития человеческого мышления и общественной практики, опыта рабочего движения, марксизм впервые в истории создал подлинно научную философскую теорию, правильно отражающую наиболее общие законы развития об'ективного мира—природы и общества. Именно марксизм произвёл переворот в философии, превратив её в науку.

Основоположники диалектического материализма подняли материализм на высшую ступень. Марксистский философский материализм представляет собой единственно последовательную и до конца научную форму материализма.

Основоположники коммунистического мировоззрения создали новый метод познания — материалистическую диалектику. «Выработку метода, который лежит в основе марксовой критики политической экономии, — писал Энгельс, — мы считаем результатом, который по своему значению едва ли уступает материалистическому основному воззрению» (К. Маркс. Избранные произведения, т. I, стр. 338. 1940 г.). Ленин указывал: «Применение материалистической диалектики к переработке всей политической экономии, с основания её,—к истории, к естествознанию, к философии, к политике и тактике рабочего класса,—вот что более всего интересует Маркса и Энгельса, вот в чем они вносят наиболее существенное и наиболее новое, вот в чём их гениальный шаг вперёд в истории революционной мысли» (Соч., т. XVII, стр. 30).

Только в философии марксизма диалектика, поставленная на прочную базу материализма, впервые стала подлинной наукой, верно отражающей основные законы развития природы, общества и человеческого мышления.

Единство диалектического подхода к явлениям действительности и материалистического их истолкования имеет исключительно важное значение при решении коренных вопросов теории познания.

Марксизм создал философию диалектического материализма, которая отличается своей целостностью и стройностью. Ленин, характеризуя диалектический материализм, отмечает, что «в этой философии марксизма, вылитой из одного куска стали, нельзя вынуть ни одной основной посылки, ни одной существенной части, не отходя от об'ективной истины» (Соч., т. XIII, стр. 267). В марксистско-ленинском мировоззрении диалектика и материализм предполагают друг друга, они органически взаимосвязаны.

Товарищ Сталин постоянно указывает на единство научного революционного метода и научной революционной теории, как на одну из отличительных особенностей мировоззрения нашей партии. В своём произведении «Анархизм или социализм?» товарищ Сталин, характеризуя философскую систему марксизма — диалектический материализм, — пишет:

«Почему эта система называется диалектическим материализмом?

Потому, что метод её—диалектический, а теория—материалистическая» (Соч., т. I, стр. 298).

В работе «О диалектическом и историческом материализме» товарищ Сталин, развивая дальше то определение диалектического материализма, которое было дано им в произведении «Анархизм или социализм?», вновь подчёркивает единство метода и теории в мировоззрении нашей партии. Товарищ Сталин пишет, характеризуя это мировоззрение: «Оно называется диалектическим материализмом потому, что его подход к явлениям природы, его метод изучения явлений природы, его метод познания этих явлений является диалектическим, а его истолкование явлений природы, его понимание явлений природы, его теория — материалистической» («Вопросы ленинизма», стр. 535).

Единство научного метода и научной теории в марксистском мировоззрении делает его несравненным оружием познания и изменения мира.

Поэтому агентура буржуазии в рабочем классе, борясь против марксизма, стремилась ликвидировать его мировоззрение. Оппортунисты повели яростную атаку на диалектику, подменяя диалектический материализм вульгарным материализмом. Многие ревизионисты и перерожденцы прямо отказывались и от материализма и целиком становились на позиции идеализма. Злейшие враги марксизма — Бернштейн, Каутский, Гильфердинг, Реннер, Отто Бауэр и прочие—вели непримиримую борьбу против диалектики и в то же время фальсифицировали материализм. Они подменяли философский материализм Маркса то неокантианством, то махизмом, а марксистскую диалектику лживо отождествляли с гегелевской диалектикой, подменяли марксистско-диалектический метод вульгарной теорией эволюции.

Классовый смысл яростных нападок ревизионистов на диалектический материализм совершенно очевиден. Атаки на материализм и диалектику понадобились оппортунистам для того, чтобы ликвидировать диалектический материализм как самое передовое, единственно научное мировоззрение, как оружие рабочего класса в его борьбе за своё освобождение, и чтобы тем самым идейно поддержать господство буржуазии.

В борьбе против международного оппортунизма и многочисленных других явных и скрытых врагов марксизма Ленин и Сталин защитили и всесторонне развили диалектический материализм—философскую основу марксизма.

Единство диалектического метода и материалистической теории Ленин и Сталин отстаивали в борьбе с «экономизмом» и меньшевизмом.

Меньшевики пытались подменить диалектику софистикой. Отказ меньшевиков от диалектики был связан с отрицанием революционной борьбы против капитализма, с проповедью реформизма, примирения интересов пролетариата и буржуазии. На примере меньшевиков ясно видно, как измена диалектике вела к отходу и от материализма. Пускаясь в мёртвые абстракции, оторванные от конкретной действительности, меньшевики становились на путь произвольного, идеалистического толкования фактов.

Развивая марксистский диалектический метод, Ленин и Сталин защищали и развивали и марксистский философский материализм. В борьбе против махизма Ленин в своей книге «Материализм и эмпириокритицизм», опираясь на обобщение ус ехов новейшего естествознания, развил, обогатил, поднял на высшую ступень философский материализм. Вместе с тем эта книга является блестящим образцом защиты материалистической диалектики. Книга «Материализм и эмпириокритицизм» — классический образец применения диалектики к теории познания.

В борьбе за единство марксистского диалектического метода и философского материализма имеет большое значение работа товарища Сталина «Анархизм или социализм?», созданная в борьбе с анархистами. В этом произведении дано всестороннее обоснование марксизма как единого, стройного учения, все составные части которого неразрывно связаны между собой.

В борьбе с анархистами товарищ Сталин отстоял марксистский диалектический метод и чистоту марксистского философского материализма.

Обосновывая научный взгляд на мир, товарищ Сталин ведёт борьбу против метафизики, как ненаучного метода познания, и против идеализма, как антинаучной теории истолкования явлений. Он показывает несостоятельность не только метафизиков, которые отрицают развитие, но и идеалистов, которые говорят, что природе и общественной жизни предшествовала «мировая идея», которая потом легла в основу их развития.

После Октябрьской революции товарищ Сталин, руководя борьбой партии по разгрому вражеских группировок, по изобличению их политики предательства и измены, направлял партию и на непримиримую борьбу за чистоту теоретических, мировоззренческих основ большевизма. В области философии партия в эти годы вела борьбу на два фронта — против механицизма и против меньшевиствующего идеализма.

Злейшие враги советского народа, бухаринцы, стремились ликвидировать марксистскую диалектику и заменить её механистической «теорией равновесия». Они отвергали диалектику, искажали марксистский философский материализм. Ревизия механистами марксистской философии была связана с их предательской политикой: буржуазная механистическая теория равновесия стала «теоретической» основой для правых реставраторов капитализма, для их контрреволюционной программы реставрации капитализма в нашей стране. Исчерпывающую, сокрушительную критику антимарксистской, предательской, контрреволюционной «теории равновесия» дал товарищ Сталин в своей исторической речи на конференции аграрников-марксистов.

Что касается меньшевиствующих идеалистов, то они извращали марксистскую диалектику на гегелевский, идеалистический лад, пытались оторвать диалектику от материалистической теории. Материальную действительность они изображали как некий нематериальный синтез пространства и времени, как абстрактную «совокупность опосредствований отношений и связей»; место движущейся материи у них заняло «движущееся движение». Меньшевиствующий идеализм стремился расшатать материалистические основы марксизма, отвлечь партию от революционной практики социалистического строительства. Меньшевиствующий идеализм служил одним из «идейных» источников контрреволюционного троцкизма, добивавшегося реставрации капитализма в нашей стране. Товарищ Сталин вскрыл буржуазно-меньшевистскую природу этой попытки ревизии философии марксизма, показал её враждебность теоретическим основам марксизма-ленинизма.

Партия большевиков побеждала и побеждает потому, что всегда охраняла чистоту и незапятнанность своего идейного знамени, беспощадно разоблачала и разбивала все попытки врагов извратить марксизм-ленинизм, подорвать его философские основы.

* * *

Единство диалектического метода и материалистической теории находит своё высшее выражение в практической деятельности большевистской партии. Диалектический материализм есть теоретический фундамент практической деятельности нашей партии.

Партия всегда была и остается верной материалистическому пониманию и истолкованию явлений и диалектическому к ним подходу. Партия большевиков исходит из материалистического анализа исторически данной обстановки, из трезвого учета реальных сил и возможностей, причем самая реальность исследуется с точки зрения развития зреющих в ней тенденций и возможностей. Поэтому партия в своей деятельности всегда была свободна как от волюнтаризма, оторванного от реальной почвы и неизбежно открывающего двери политическому авантюризму, так и от фаталистически созерцательного отношения к действительности, неизбежно ведущего к тому, что политика плетётся в хвосте событий.

Единство диалектического подхода к явлениям и материалистического истолкования их, осуществляемого в практической деятельности партии, находит своё яркое выражение в принципе большевистской конкретности.

Требование конкретного подхода к научным и политическим вопросам есть прежде всего требование исходить из живой жизни при решении этих вопросов. «Марксист должен учитывать живую жизнь, точные факты действительности» (Ленин, Соч., т. XX, стр. 101). Или, как говорит товарищ Сталин: «Жизнь нужно рассматривать именно такой, какова она в действительности» (Соч., т. 1, стр. 298).

Научный материалистический характер политики большевистской партии состоит в её трезвом реализме, в об'ективно проверенном учёте соотношений классов, в точном учёте особенностей каждого исторического момента. «Наша сила, — писал Ленин, — полная ясность и трезвость учёта всех наличных классовых величин, и русских и международных» (Соч., т. XXVI, стр. 347).

Конкретность, трезвый учёт исторических условий, материалистический подход к явлениям дают партии Ленина—Сталина колоссальные преимущества по сравнению с буржуазными партиями.

Марксистское требование конкретности включает в себя требование не только материалистического истолкования, об'яснения явлений, но и диалектического подхода к ним. Задача состоит не в том, чтобы просто фотографировать многообразие явлений, а в том, чтобы посредством диалектического метода открыть закон развития этих явлений, видеть, куда развиваются события.

У Ленина и Сталина, как и у Маркса и Энгельса, требование конкретного рассмотрения предмета отождествляется с требованием диалектического подхода к нему. Ленин называет «конкретный анализ конкретной ситуации» тем, «в чём самая суть, в чём живая душа марксизма» (Соч., т. XXV, стр. 292).

Чтобы наши знания были конкретными, необходимо всестороннее рассмотрение явлений. Каждому предмету свойственно множество сторон, свойств и отношений. Стало быть, для того, чтобы составить конкретное знание о предмете, необходимо изучать его в единстве и взаимосвязи всех сторон, в его целостности, а не ограничиваться отдельными, произвольно выхваченными моментами и сторонами этого предмета. «Чтобы действительно знать предмет, надо охватить, изучить все его стороны, все связи и «опосредствования» (Ленин, Соч., т. XXVI, стр. 134).

Ленин и Сталин учат, что для обоснования стратегических и тактических задач партии требуется всестороннее знание не только общих законов исторического процесса, но также и конкретных условий момента. Надо видеть главное, решающее в обстановке, но вместе с тем не упускать из виду также частности. Каждый исторический этап, каждое явление имеют свои особенности. Учёт конкретного своеобразия обстановки, уменье распознавать своеобразие новых этапов в развитии служат научной основой стратегии и тактики партии Ленина—Сталина.

Диалектико-материалистический подход обеспечивает возможность глубоко осмысливать всю сложность действительности, трезво оценивать не только свои силы, но и силы врагов, владеть всем богатством форм революционной деятельности, использовать все реальные возможности для победы.

Рассмотрение общественной жизни в её диалектическом движении создает для нашей партии возможность умелого применения и использования различных форм борьбы масс, при неизменном соблюдении принципиальных основ политической линии. Ленин, поясняя положение Маркса, что задача науки — дать народу истинный лозунг борьбы, писал: «Лозунг борьбы» нельзя дать, не изучая со всей подробностью каждую отдельную форму этой борьбы, не следя за каждым шагом её, при её переходе из одной формы в другую, чтобы уметь в каждый данный момент определить положение, не упуская из виду общего характера борьбы, общей цели её — полного и окончательного уничтожения всякой эксплуатации и всякого угнетения» (Соч., т. 1, стр. 309, 4-е изд.).

Марксистский диалектический метод восстает против косности и застоя мышления, против превращения понятий в мёртвые догмы, против их канонизации. Марксистский диалектический метод неразрывно связан с материалистической теорией и рассматривает мышление как отражение вечно движущегося и изменяющегося бытия. Классики марксизма-ленинизма не раз подчёркивали, что марксизм — не догма, а руководство к революционному действию.

Единство диалектики и материализма получает своё яркое выражение в том решении проблемы об'ективных и суб'ективных факторов общественного развития, какое дано в политике нашей партии.

Гарантией успешной практической деятельности, учит товарищ Сталин, является учёт об'ективных условий, учёт потребностей развития материальной жизни общества. Если бы в самой действительности не была заключена возможность тех или иных изменений, то никакая активная практическая деятельность не могла бы привести к осуществлению этих изменений.

Но именно от революционной практики, отвечающей об'ективным тенденциям исторического развития, зависит превращение возможностей в действительность. Поэтому для диалектического материализма недостаточно признать наличие об'ективных факторов, как условий успешной практической деятельности. Необходимо ещё правильное понимание огромной роли суб'ективного фактора в историческом процессе. Суб'ективный фактор играет решающую роль в превращении возможности в действительность. «Победа, — говорит товарищ Сталин, — никогда не приходит сама, — её обычно притаскивают» («Вопросы ленинизма», стр. 476).

Политика марксистско-ленинской партии и советского государства, учитывающая об'ективные возможности и осуществляемая на основе познания законов общественно-экономического развития, составляет жизненную основу нашего движения к коммунизму. Преимуществом социалистической системы хозяйства перед капиталистической является то, что присущие ей законы действуют не как стихийная сила, господствующая над волей людей, а как сила познанная, сознательно используемая и применяемая в практике социалистического общества. Экономические законы социализма осуществляются через политику партии и советского государства. Политика партии и советского государства есть подлинно научная политика, которая строится на глубоком понимании экономических законов социализма. В СССР впервые в человеческой истории через политику осуществляется плановое руководство многомиллионными массами в их разносторонней деятельности, в масштабе огромной страны.

В этих условиях сознательность и организованность масс, их воля к победе коммунизма выдвигаются на первый план. В этих условиях революционная практика становится решающей исторической силой.

Советский народ под руководством партии Ленина—Сталина создает об'ективные условия для своей дальнейшей работы. От нашего желания и уменья зависит превращение в действительность величайших возможностей советского общественного и государственного строя.

Уменье руководить массами, уменье организовать их практическую деятельность приобретает в наших условиях решающее значение. Товарищ Сталин указывает: «После того, как дана правильная линия, после того, как дано правильное решение вопроса, ус ех дела зависит от организационной работы, от организации борьбы за проведение в жизнь линии партии, от правильного подбора людей, от проверки исполнения решений руководящих органов... Более того: после того, как дана правильная политическая линия, организационная работа решает всё, в том числе и судьбу самой политической линии» («Вопросы ленинизма», стр. 476—477).

Советское общество достигло такой ступени исторического развития, когда роль сознания, как фактора дальнейшего движения вперед, неизмеримо возрастает. Социалистическое сознание ускоряет движение вперёд советского общества, умножает источники его силы и могущества.

Социалистический строй, при котором суб'ективный фактор приобрёл особое значение, пред'являет высокие требования к идейности строителей коммунистического общества.

Весь исторический опыт большевизма показывает, что именно преданность идеям партии была источником массового героизма и самопожертвования советского народа, который преобразовал наше общество, построил социализм и разгромом фашизма спас мировую цивилизацию. Говоря об идейном достоянии ленинской партии, товарищ Сталин указывал: «Из всех достояний, имеющихся у нашей партии, самым важным и ценным достоянием является её идейное достояние, её идейный багаж, её принципиальная линия, её революционные перспективы».

Партия, как зеницу ока, оберегает идейное богатство большевизма. В этом идейном богатстве гранитной основой является мировоззрение нашей партии — диалектический материализм, который, будучи единством научной теории и научного метода, представляет незаменимое оружие для научного познания и революционного действия.

М. ЛЕОНОВ.

СВОДКА

о ходе хлебосдачи в колхозах Алтайского края на 25 сентября 1947 года

(По данным Уполномоченного Министерства заготовок).

№№ п/п.	Наименование районов	Сдано хлеба государству (в % от х. плана)	№№ п/п.	Наименование районов	Сдано хлеба государству (в % от х. плана)	№№ п/п.	Наименование районов	Сдано хлеба государству (в % от х. плана)
1.	Ключевской	92,8	23.	Топчихинский	57,9	45.	Ельцовский	44,6
2.	Егорьевский	90,4	24.	Усть-Пристанский	56,2	46.	Парфеновский	44,3
3.	Косихинский	84,9	25.	Шипуновский	55,8	47.	Залесовский	44,0
4.	Кулундинский	84,3	26.	Алейский	54,6	48.	Тогульский	43,4
5.	Угловский	84,1	27.	Калманский	53,9	49.	Благовещенский	42,0
6.	Михайловский	77,8	28.	Солтонский	53,5	50.	Петропавловский	42,0
7.	Сорокинский	75,2	29.	Новичихинский	51,1	51.	Белоглазовский	41,9
8.	Смоленский	74,5	30.	Кытмановский	50,8	52.	Шелаболихинский	40,1
9.	Сростинский	74,0	31.	Локтевский	50,6	53.	Каменский	39,1
10.	Рубцовский	73,5	32.	Тюменцевский	50,3	54.	Романовский	39,0
11.	Грязнухинский	70,9	33.	Краснощековский	49,2	55.	Шарчинский	38,0
12.	Краюшкинский	70,4	34.	Поспелихинский	48,8	56.	Знаменский	37,9
13.	Троицкий	69,9	35.	Курьинский	48,5	57.	Суетский	36,2
14.	Марушинский	69,7	36.	Волчихинский	48,3	58.	Мамонтовский	35,9
15.	Зональный	69,5	37.	Быстро-Истокский	47,8	59.	Завьяловский	35,8
16.	Табунский	67,5	38.	Бурлинский	47,1	60.	Хабарский	34,7
17.	Старо-Бардинский	65,6	39.	Усть-Калманский	47,1	61.	Павловский	34,2
18.	Алтайский	65,2	40.	Ойротская а. о.	46,5	62.	Змеиногорский	31,7
19.	Тальменский	64,2	41.	Славгородский	46,5	63.	Баевский	31,3
20.	Солонешенский	63,3	42.	Родинский	46,4	64.	Ребрихинский	27,3
21.	Яминский	59,7	43.	Чарышский	46,3	65.	Панкрушихинский	25,9
22.	Барнаульский	58,4	44.	Третьяковский	44,7	66.	Крутихинский	24,0

Публикуемая сегодня сводка о ходе хлебосдачи районами края вызывает серьёзную тревогу у каждого, кто дорожит честью Алтая, являющегося инициатором Всесоюзного социалистического соревнования за достойную встречу 30-й годовщины Великого Октября. Интересы государства требуют быстрейшего выполнения плана хлебозаготовок. Хлеб—это могущество нашей Родины. Чем крепче мощь нашей социалистической державы, тем выше её международный авторитет. Хлеб—это основа благосостояния народа. Чем больше хлеба получит государство, тем выше будет жизненный уровень трудящихся.

Страна внимательно следит за делами алтайских хлеборобов. Страна ждёт, страна надеется, что работники сельского хозяйства Алтая с достоинством выполнят обязательства, взятые в письме товарищу Сталину, досрочно доложат о своей победе в борьбе за хлеб.

Вот почему отставание нашего края на хлебозаготовках дальше терпимым быть не может!

В отчётной пятидневке большинство районов снизило темпы сдачи зерна государству. Это привело к тому, что в целом край дал прирост хлебосдачи на 1,3 процента меньше, чем в четвёртой пятидневке сентября.

Там, где партийные и советские организации по-большевистски, так, как этого требует партия, борются за хлеб, там налицо успехи, там всё большее число колхозов досрочно завершает выполнение своих обязательств перед государством. Ключевские колхозники, первыми в крае закончившие уборку урожая, выполнили план хлебопоставок на 92,8 процента, дав прирост за пятидневку 6,8 процента. Район уверенно идёт в авангарде социалистического соревнования, и нет никакого сомнения в том, что он в ближайшие дни полностью рассчитается с государством по обязательным поставкам хлеба и натуроплате за работу МТС.

Следом за ключевскими идут егорьевские хлеборобы. Они выполнили годовой план на 90,4 процента, дав прирост за последние пять дней на 9,9 процента. Напряжённая, ритмичная работа на заготовках хлеба, показанная егорьевцами в сентябре, даёт все основания полагать, что они и в ударную пятидневку не сдадут темпов и завоюют первенство.

Значительных результатов добились косихинские колхозники. Их район занял третье место, обогнав Кулундинский и Угловский районы. План хлебозаготовок косихинцы выполнили на 84,9 процента. В последней пятидневке они дали прирост хлебосдачи 7,9 процента.

Хорошо поработали сорокинские труженики полей. Их район переместился в сводке с 11 на 7 место, оставив позади Грязнухинский, Смоленский, Рубцовский и Сростинский районы. Сорокинцы дали в истекшей пятидневке наивысший прирост хлебосдачи в крае—11,1 процента.

Заметных сдвигов добились: Яминский район, давший прирост 10,9 процента, Солтонский — 9,7 процента, Краснощёковский, переместившийся на пять мест вперёд, Троицкий, давший прирост 8,7 процента, Тогульский—8,1 процента.

Но успехи передовиков смазываются позорным отставанием на хлебозаготовках целого ряда районов, не выполняющих графика. Хуже всех работали в пятой пятидневке сентября Мамонтовский и Завьяловский районы, давшие самый низкий прирост в крае — 2,2 процента. Секретари райкомов партии этих районов тт. Щербаков и Скворцов, председатели райисполкомов тт. Николаенко и Титов лениво благодушествуют, предавая государственные интересы забвению. Только этим можно об'яснить отставание Мамонтовского района, выполнившего план хлебозаготовок на 35,9 процента, и Завьяловского, выполнившего план на 35,8 процента.

Последние места в сводке занимают Крутихинский и Панкрушихинский районы, которые выполнили годовой план — первый на 24,0, а второй — на 25,9 процента. Что может быть позорнее таких темпов! Видимо, секретари райкомов партии тт. Болдырев и Елисеев забыли, что безусловное выполнение плана хлебозаготовок является обязательным и непреложным законом. Никто не давал и не даст им права срывать государственные задания!

Особенно большая ответственность на хлебозаготовках лежит на руководителях крупнейших зерновых районов — Благовещенского (секретарь райкома партии т. Давыдов), Волчихинского (секретарь райкома партии т. Федотов), Новичихинского (секретарь райкома партии т. Рязанов). Эти районы, занимая значительный удельный вес в зерновом балансе края, ведут сдачу хлеба совершенно нетерпимыми темпами. Благовещенский район скатился в сводке с 45 на 49 место, дав прирост всего на 2,9 процента. Тов. Давыдов растрачивает впустую самое драгоценное время, его медлительность и нерасторопность дорого обходятся краю! Это же относится и к тт. Федотову и Рязанову, которые также не обеспечивают всего руководства хлебозаготовками. Волчихинский район переместился в сводке с 30 на 36 место, а Новичихинский — с 27 на 29 место.

Перестали замечать своё отставание, смирились с ним, как с неизбежностью, руководители Ребрихинского, Баевского, Змеиногорского и Павловского районов, выполнивших годовой план от 27 до 34 процентов. Эти цифры обличают их в неспособности преодолевать возникающие трудности, находить правильные пути к выходу из прорыва.

Почти на одном уровне с этими районами ведут хлебозаготовки Шарчинский, Романовский, Каменский и Шелаболихинский районы. Незавидную роль играют здесь руководители, деятельность которых не один раз подвергалась резкой критике в печати. Но они не извлекли из неё полезных уроков, не изменили стиля руководства уборкой и хлебозаготовками. Пора, давно пора спросить с них ответа за допускаемый ими провал важнейшей хозяйственно-политической задачи.

Попрежнему неудовлетворительно ведут заготовки хлеба Родинский и Тюменцевский районы, давшие прирост всего 3,5 процента, Залесовский, переместившийся с 43 на 47 место, Славгородский — с 39 на 41, Поспелихинский — с 32 на 34, Алейский — с 24 на 26, Шипуновский — с 23 на 25 место.

Одной из основных причин невыполнения пятидневного задания по сдаче зерна государству является плохо организованный обмолот хлеба. Этот участок страды выпал из поля зрения многих руководителей районов, что и приводит сейчас к срыву графика хлебосдачи. В Кытмановском районе в скирдах и ровязи лежит хлеб с 8900 гектаров, в Зональном — с 8600 гектаров, в Ельцовском — с 8500 гектаров, в Марушинском — с 9000 гектаров. Чем об'ясняют руководители этих районов провал с обмолотом хлебов? Нехваткой молотильных средств. Но это обязывало их с предельной нагрузкой использовать комбайновый парк и все имеющиеся простейшие молотилки. Однако, так они не поступили. Не принимают решительных мер руководители указанных районов и сейчас к усилению темпов молотьбы.

Стране нужен хлеб, ей дорог каждый пуд зерна, и она должна получить всё сполна. Сейчас, в дни ударной пятидневки, должны быть проявлены исключительная организованность, строжайшая требовательность и непреклонная решимость во всём, что касается хлебозаготовок. Каждый колхоз, каждый район обязаны в ближайшие дни не только рассчитаться с государством, но дать ему сверхплановый хлеб, дать как можно больше хлеба!

Письма в редакцию

Когда отремонтируют мост через Алей?

Мост через Алей на тракте Мамонтово—Алейск почти совсем разрушен. Ограждения нет. Шофер, в'езжая на него, рискует свалить машину в реку. Ночью даже опытные шоферы опасаются проезжать через этот мост. С наступлением темноты здесь скапливается большое количество автомашин. Они стоят до рассвета.

Алейскому райисполкому нужно срочно отремонтировать мост, так как простои автомашин ведут к затяжке вывозки хлеба государству.

Ф. АФОНИН.

Алехин докладывает... а дело стоит

В Топчихе любят говорить о благоустройстве села. Зав. коммунальным отделом тов. Алехин много раз пространно докладывал в райисполкоме о ремонте жилых домов. Принимались длинные резолюции. Но дело не движется с места. О принятых решениях в райисполкоме вспоминают лишь во время очередного доклада Алехина.

Наступают холода, а в селе не отремонтированы квартиры. Многие дома из-за отсутствия ремонта приходят в негодность. Так, у десятиквартирного дома по Первомайскому проспекту рушится крыша, а Алехин успокаивает жильцов:

— Ничего, дойдут руки и до вашего дома, отремонтируем как-нибудь...

СМИРНОВ.

По следам наших выступлений

„Романовские благодетели“

Под таким заголовком в газете «Алтайская правда» от 19 сентября была помещена статья, в которой вскрывалась плохая работа на уборке и хлебосдаче в колхозе «Новый пахарь». Секретарь Романовского райкома ВКП(б) тов. Хоменко сообщил редакции, что статья обсуждалась на заседании бюро районного комитета партии.

Бюро признало выступление газеты совершенно правильным. Приняты меры по исправлению ошибок на уборке и хлебосдаче, допущенных в колхозе «Новый пахарь». Председателю правления коммунисту Кириченко об'явлен выговор. Артель усилила темпы хлебосдачи и вывезла уже государству 3110 центнеров зерна.

ВДОХНОВЛЯЮЩИЙ ПРИМЕР ДЛЯ ВСЕГО КОЛХОЗНОГО АЛТАЯ!

Ключевские и угловские хлеборобы закончили уборку, завершают выполнение плана хлебозаготовок

* * *

За честь Алтая

Сегодня «Алтайская правда» рассказывает о славных делах ключевских и угловских колхозников, одержавших замечательную победу в борьбе за хлеб. Они первыми в крае убрали все посевы зерновых культур и завершают сейчас выполнение годового плана хлебозаготовок. Передовые колхозы этих районов, рассчитавшиеся с государством по обязательным поставкам зерна, организуют мощные красные обозы «Алтайцы — Родине», вывозят на приёмные пункты тысячи пудов хлеба сверх плана.

Замечательный подвиг совершили хлеборобы колхоза «Страна Советов», Угловского района, досрочно справившиеся с уборкой урожая и уже сдавшие государству 87300 пудов отборного зерна сверх плана, выполнив годовое обязательство по хлебопоставкам на 199 процентов. Золотыми буквами будет вписан этот подвиг в летопись борьбы Алтая за хлеб, за создание изобилия продовольствия в стране.

Таких подвигов много. Социалистическое соревнование, с небывалой силой развернувшееся на завершающем этапе уборки и хлебозаготовок, породило десятки, сотни, тысячи героев и героинь колхозного труда. Члены сельскохозяйственной артели «Коммунар», Ключевского района, собрав со своих полей богатый урожай до последнего колоса, ещё 7 сентября выполнили план хлебосдачи. Больше 4000 пудов хлеба они уже ссыпали в закрома государства сверх плана. Колхоз «Красный Октябрь», этого же района, вывез на пункты «Заготзерно» больше 17000 пудов хлеба, сдав сверх плана свыше 3000 пудов.

Пламенные патриоты Родины, ключевские и угловские колхозники, не жалеют сил, трудятся денно и нощно с неослабевающим напряжением для того, чтобы в ближайшие дни полностью завершить хлебопоставки. Им дорога честь Алтая — инициатора Всесоюзного социалистического соревнования! Интересы родного государства для них превыше всего!

Болея душой за каждое зерно, за каждый килограмм хлеба, выращенного огромным трудом, ключевские и угловские колхозники организовали дела на уборке образцово. Они полностью и высокопроизводительно использовали каждый комбайн, жатку, косу и серп. Коллективный стахановский труд во всех звеньях страды обеспечил выполнение и перевыполнение графика уборочных работ. Сжатые сроки косовицы и обмолота сохранили урожай от потерь.

Ключевские и угловские хлеборобы показывают достойный пример всем труженикам алтайских полей. Пусть этот пример вдохновит каждого колхозника, каждого работника сельского хозяйства на новые подвиги в эти, самые ответственные, дни борьбы за хлеб. Пусть этот благородный пример вызовет у передовиков — егорьевцев, кулундинцев, михайловцев, косихинцев — страсть соревнования, а у отстающих — змеиногорцев, ребрихинцев, каменцев, белоглазовцев, крутихинцев — горячее стремление подтянуться до уровня передовиков и как можно быстрее одержать победу.

И пусть этот пример устыдит всех тех, кто работает ещё в полсилы, кто не выполняет нормы, кто до сих пор плетется в хвосте.

В дни ударной пятидневки надо повсеместно добиться удесятеренного напряжения каждого участника страды. Речь идёт о чести Алтая. Она повелевает нам в ближайшие дни завершить в целом по краю план хлебозаготовок, она зовёт на свершение новых трудовых подвигов, обязывает нас сдержать слово инициаторов Всесоюзного социалистического соревнования.

Оправдаем высокую честь! Выполним свой долг перед Родиной!

Во главе масс

Нынче уборка в нашем районе прошла намного лучше, чем в прошлые годы. Раньше никогда не было, чтобы 23 сентября район закончил косовицу зерновых. В эту страду она шла вслед за созреванием хлебов. Ни одному гектару мы не дали переспеть и осыпаться.

Хлебопоставки были развернуты с первых дней уборки. Пятидневные графики по вывозке зерна систематически выполнялись и перевыполнялись. Эти успехи были завоеваны напряженным трудом всех колхозников и работников МТС.

Во время страды коммунисты добивались, чтобы в районе не было ни одного комбайнера, не выполняющего суточного задания. Мы этого достигли во всех МТС — Петуховской, Ключевской, Партизанской. Передовые комбайнеры намного перевыполнили сезонные нормы выработки. Никита Добшик спепом двух «Сталинцев» скосил 3200 гектаров, Дмитрий Титов — 1700, Матвей Сиволобов — 1500, Иван Климченко — 1450.

Всего комбайнами убрано 49.500 гектаров при плане в 38.000. Сэкономлено 250 центнеров горючего. Выработка на 15-футовый комбайн по району составила 420 гектаров.

Партийная организация провела большую организационную и политико-массовую работу на уборке и хлебозаготовках. В районе создано 11 новых первичных колхозных партийных организаций. Всего колхозных парторганизаций у нас 36, они об'единяют 710 членов и кандидатов в члены ВКП(б).

Сельские коммунисты возглавили социалистическое соревнование среди колхозников. Передовые артели завершили косовицу в начале сентября, остальные — через 15—20 дней. Нет большого разрыва между передовыми колхозами и отстающими и в хлебопоставках.

Этого мы достигли благодаря тому, что мобилизовали массы на коллективный стахановский труд. На уборку были поставлены все средства. Только лобогрейками и вручную скошено свыше 7 тысяч гектаров. Хлеб возили круглосуточно на автомашинах, лошадях, волах, коровах.

Райком партии направил в колхозы 42 коммуниста для оказания помощи руководителям артелей в уборке урожая и хлебозаготовках. Их деятельность была плодотворной.

Райком партии к руководству колхозами и первичными партийными организациями подходил строго диференцированно. В отстающие сельхозартели мы послали коммунистов, имеющих большой опыт организаторской и партийно-политической работы. А в сильные колхозы уполномоченных совсем не посылали.

Бюро райкома после детального обследования заслушало доклад руководителей отставшего колхоза имени Карла Маркса о ходе уборки и хлебозаготовок. Бюро вынесло решение, в котором были указаны колхозу пути выхода из прорыва. После этого партийная организация артели расставила коммунистов и комсомольцев на решающих участках страды — по очистке зерна и в транспортной бригаде. В результате колхоз закончил косовицу 15 сентября, а хлебосдачу—26 сентября.

Председателями колхозов, бригадирами тракторных отрядов, комбайнерами, штурвальными, бригадирами транспортных бригад, машинистами лобогреек, скирдовщиками у нас работает 274 коммуниста. Все они личным примером показывают, как нужно бороться за хлеб. У нас нет члена или кандидата партии, который бы не выполнял производственное задание на 150—200 процентов.

Коммунисты и комсомольцы сделали во время страды 29 докладов, прочитали 18 лекций на различные темы, провели 260 бесед непосредственно в полеводческих и транспортных бригадах. Выпущено 56 стенгазет, 247 «боевых листков», написано 300 лозунгов и плакатов, сделано 16 макетов, организовано 32 концерта, много киносеансов.

В период уборки не прекращали работу политкружки по изучению биографий И. В. Сталина и В. И. Ленина, политшколы, семинары секретарей партийных организаций и руководителей агитколлективов.

В письме товарищу Сталину хлеборобы Ключевского района обязались вырастить богатый урожай, во-время и без потерь собрать его. Это обязательство с честью выполнено. Но главная задача еще не осуществлена. Мы напрягаем все силы, чтобы в ближайшие дни завершить выполнение годового плана хлебозаготовок.

С. КРЕСТЬЯНИНОВ,
секретарь Ключевского райкома ВКП(б).

* * * * * *

В авангарде

Наша сельскохозяйственная артель «Красный Октябрь» первой в районе закончила косовицу хлебов и раньше других колхозов рассчиталась с государством по хлебопоставкам. С 9 сентября мы отправляем Родине красные обозы «Алтайцы—Родине» и уже вывезли государству 7000 пудов сверхпланового хлеба.

Наш успех в значительной мере об'ясняется большой организационной и массово-политической работой, которую провела и ведёт партийная организация. Коммунисты были расставлены на решающих участках косовицы и хлебосдачи.

Бригадир полеводческой бригады тов. Дьяков несет ответственность за выполнение норм каждым колхозником. Бригадиру транспортной бригады тов. Самсоновой поручено бесперебойно доставлять хлеб на ссыпной пункт и руководить очисткой зерна на току. У машиниста лобогрейки тов. Деева была задача обеспечить выполнение плана уборки вручную и конными уборочными машинами. Садовода тов. Стрельникова партийная организация поставила ответственным за скирдовку хлеба. Тов. Дьяков—заведующий хозяйством артели — обязан снабжать колхозников всем необходимым для успешной работы и организовать хорошее общественное питание. Коммунисты Гайдамакин и Щербаков ответственны за политико-массовую работу. Я работаю трактористом, и мне поручено добиться перевыполнения плана комбайновой уборки.

Все коммунисты—агитаторы и чтецы на своих участках. Мы выпускаем стенную газету и «боевые листки» на полевых станах, в тракторных бригадах, комбайновом агрегате, проводим короткие митинги, производственные совещания, беседы на производственные и политические темы. Ежедневно проверяем выполнение норм колхозниками. Итоги социалистического соревнования заносим на доску показателей, которая висит у нас на видном месте.

В дни страды коммунисты возглавляли социалистическое соревнование, агитировали за скорейшее окончание косовицы и перевыполнение плана хлебосдачи. Личным примером они показывали, как нужно бороться за хлеб. Тов. Деев ежедневно скашивал на лобогрейке по пять—шесть гектаров вместо четырёх по норме. Он вызвал на социалистическое соревнование Василия Печёнова и Кузьму Корнелина. Равняясь на коммуниста, и они ежедневно скашивали по шесть гектаров.

Комсомольско-молодёжная транспортная бригада тов. Самсоновой вывозила за пятидневку по девять—одиннадцать тонн зерна на расстояние 15 километров, выполняя задание на 200 и больше процентов. Скирдовальщики бригады Стрельникова работали днём и ночью самоотверженно, перевыполняя задания в два раза.

Во всех делах коммунистов активно поддерживали комсомольцы. Их производственные показатели также являются примером для всех колхозников. Нет таких комсомольцев, которые бы давали меньше полутора норм.

Партийная организация колхоза организовала и развернула соревнование между комбайнерами, косцами и транспортниками, между скирдовальщиками и жнецами. В колхозе не было человека, который бы не участвовал в соревновании. На работу выходили не только все трудоспособные, но старики и подростки, и каждый из них ежедневно перевыполнял дневную норму выработки.

Наша партийная организация добилась успеха потому, что мы не отвлекались от главной задачи и, развернув хлебосдачу с первых дней косовицы, добились ежедневного перевыполнения графика вывозки зерна государству.

А. БЕЛЯВЦЕВ,
секретарь партийной организации колхоза «Красный Октябрь», Ключевского района.

Средний колхоз

Наша артель не считается передовой в районе. Колхоз-середняк. В сводке о ходе уборки хлебов мы занимаем то 21, то 20-е, то 18-е место. Конечно, руководители артели да и все колхозники очень хотели бы быть в числе передовых. По этого пока достичь нам не удалось. Другие двадцать артелей, вероятно, лучше нас работают.

Нам предстояло убрать и обмолотить 1326 гектаров зерновых и сдать государству около 40 тысяч пудов хлеба. Члены правления вместе с партийной организацией задолго до косовицы составили рабочий план, по которому намечалось, исходя из наших возможностей, завершить страду к 1 октября. Рабочий план был обсужден сначала на общем колхозном собрании, потом на совещаниях в бригадах и звеньях. Каждый член артели знал, где он будет работать и какую должен давать выработку. Агитаторы—коммунисты и комсомольцы—раз'яснили колхозникам, что успешное проведение косовицы и выполнение графика по вывозке зерна зависит от их старания.

У нас четыре крытых тока, типовая сушилка, три лобогрейки, 40 лошадей, 36 волов, 18 бричек, четыре веялки и два клейтона. В двух полеводческих бригадах 90 трудоспособных колхозников. МТС выделила нам спец комбайнов. С такой силой мы и вступили в уборку.

Как же все это было расставлено?

Основной упор мы делали на комбайны. Комбайнеры Сорокалетов и Удовыдченко обещали скосить не меньше 800 гектаров. К агрегату мы приставили 17 колхозников на шести подводах. Для того, чтобы убрать хлеб во-время и с остальной площади, колхоз с первых дней страды включил в уборку три лобогрейки и 16 жнецов. Сразу же была организована вязка снопов и круглосуточная скирдовка. На эти участки поставили 22 человека с тремя бричками.

Чтобы обеспечить выполнение дневного графика хлебосдачи, нам нехватало людей. Нашли выход. Сняли часть работников с МТФ, попросили принять участие в уборке урожая престарелых колхозников и колхозниц, инвалидов и подростков. Вышли в поле ещё 30 человек. Тогда на токах заработали все шесть очистительных машин. На очистке и просушке зерна было занято 32 человека. Хлеб вывозили на глубинный пункт и элеватор девятью бричками, в которых запрягали оставшихся лошадей и волов. Таким образом, мы включили в страду все силы и уборочные средства.

Но ведь главное не только в этом. Надо повседневно руководить людьми, добиться, чтобы они производительно использовали каждую минуту. Среди колхозников организовали социалистическое соревнование. Обеспечили гласность соревнования через стенную газету, доски показателей, ежедневные и еженедельные производственные совещания, беседы агитаторов. Почти все ночевали на станах. Было создано хорошее общественное питание. Работали строго по распорядку дня: начинали в пять часов утра, три небольших перерыва на завтрак, обед и ужин и кончали работу в 11 часов ночи.

Мы, руководители колхозов, стремились увязывать коллективный стахановский труд на уборке. Если хорошо работает бригада, её не должны задерживать клейтонщики. Способны вязальщицы выполнять на 200 процентов задание, пусть дадут им эту возможность машинисты лобогреек. Мы старались, чтобы все равнялись по передовикам, чтобы не было у нас ни одного отстающего, но чтобы все перевыполняли нормы выработки. И наш колхоз добился этого.

Одно время была задержка со взвешиванием зерна. Весовщики Иван Симаков и Василий Попов халатно относились к своим обязанностям. На их место поставили энергичных старательных колхозников Александра Шнитко и Степана Прохорова. Косарь Федор Филиппов простаивал из-за поломок. Кузнец Андрей Святобог отремонтировал ему лобогрейку и рассказал, отчего у него происходят поломки. Машинист стал скашивать по шесть гектаров в день. Косарь Алексей Иванов ходил спать домой и на работу часто запаздывал. Его осудили на производственном совещании и покритиковали в стенгазете. Больше Иванов не опаздывал.

Через пять дней после начала страды в нашем колхозе не было случая, чтобы кто-либо не вырабатывал нормы. Транспортная бригада Петра Голубева выполняла задание на 150—160 процентов. Бригада скирдовальщиков Спиридона Скибы вырабатывала ежедневно по полторы — две нормы. Каждая из 16 жниц сжинала по 0,20—0,22 гектара вместо 0,15 по заданию.

В результате коллективной стахановской работы наш средний колхоз сумел закончить косовицу 15 сентября, скирдовку и обмолот к 20 сентября. Вчера отправили последний обоз с плановым хлебом государству и приступили уже к сверхплановой сдаче хлеба.

Все это я рассказал не для того, чтобы показать — вот, мол, какие мы молодцы. Наш колхоз, повторяю, средний, таких в крае не одна сотня. Их руководители могут также пустить в ход все силы и средства, организовать коллективную стахановскую работу на косовице и хлебосдаче, не дать хлебам осыпаться, досрочно выполнить свой долг перед Родиной — сдать хлеб государству.

И. П. МЕНЬЩИКОВ,
председатель колхоза «Восход», Ключевского района.

Самоотверженный труд

ВОЛЧИХА, 26 сентября. (По телефону от соб. корр.). Новым трудовым под'ёмом встретили Указ Президиума Верховного Совета РСФСР о выборах в местные Советы депутатов трудящихся колхозники сельхозартели «Красный Октябрь» (председатель тов. Зибилюк). Колхоз выполнил план хлебозаготовок и успешно ведет сверхплановую сдачу зерна.

Хорошо работает в эти дни звено веяльщиц Татьяны Бражник. Оно ежедневно готовит для сдачи государству по 300—350 центнеров зерна. Этот хлеб немедленно отправляется на заготовительный пункт.

Транспортная бригада, которой руководит коммунист Губина, выполняет суточное задание по отгрузке зерна на 150—200 процентов.

Самоотверженно трудятся на хлебосдаче колхозники полеводческой бригады т. Коваленко. Его бригада сдала государству 7554 центнера зерна.

Полностью завершили уборку урожая и хлебосдачу колхозники сельхозартели «Смелый трудовик» (председатель тов. Ситник). Они сдали государству 34.000 пудов зерна. Закончив выполнение плана хлебозаготовок, колхоз сдаёт зерно сверх плана.

По пути, указанному партией

Это был радостный день. Осуществилась давнишняя мечта колхозников. Электростанция дала первый ток. Вечером в колхозной конторе собрались председатель артели Никита Васильевич Серенко, бригадиры Анатолий Романов и Филипп Щелкин, члены правления свинарка Варвара Лютых и кузнец Семен Можевитин.

— Загорелась и у нас лампочка Ильича, — сказал Анатолий Романов.

— От неё не то что в избе, на душе светло,—отозвалась Варвара Лютых.

— Верно!—согласился Никита Серенко. — Большое дело сделали. Вот бы ещё...

И председатель заговорил о будущем колхоза. Он говорил о расширении колхозного сада, пасеках, рыбе в озере, кирпичном заводе, новых зернохранилищах и скотных дворах, ремонте клуба, и за всем тем угадывалось главное — хлеб.

— В прошлом году мы сдали государству сто четыре тысячи пудов зерна. Больше нас на Алтае никто не сдал. Но, думается мне, можем мы давать родной стране еще больше хлеба. И дадим...

— Дать-то дадим, — вставил слово счетовод Павлов. — Да где сил набрать? Рабочих рук нехватает.

Счетовода поддержал Филипп Щелкин:

— Хозяйство надо поднимать, а народа маловато.

— Где же его возьмешь, народ-то? — сказал Семён Можевитин. — Разве вот новых членов примем...

В это время вошел почтальон.

— Газеты свежие, — об'явил он. — Из Барнаула на самолете подбросили. В районе наказывали не задерживаться. Что-то, говорят, очень важное...

Серенко развернул газетный лист: На первой странице крупным шрифтом было напечатано: «О мерах под'ема сельского хозяйства в послевоенный период». Постановление Пленума ЦК ВКП(б), принятое по докладу т. Андреева.

До утра засиделись в ту ночь колхозники в правлении.

— Вот вам и ответ, где новые силы взять, — сказал Серенко, закончив чтение постановления. — Партия наша об этом подумала, товарищ Сталин позаботился...

На следующий день, когда агитаторы читали и раз'ясняли колхозникам историческое постановление февральского Пленума, правление уже приступило к его осуществлению. Первое, на что оно обратило внимание, это — правильное использование трудовых ресурсов.

— Заниженные у нас нормы, — сказал бригадир Анатолий Романов. — Растрата трудодней.

Филипп Щелкин согласился.

— Взять хотя бы пахоту на быках. Норма один гектар. Её только лентяй не перекроет.

Говорили на правлении о многом: о необходимости ввести нормы на вывозке навоза и других удобрений. Предлагали изменить цену трудодня в зависимости от важности работ, строго придерживаться индивидуальной сдельщины, организовать звенья, улучшить планирование трудодней, установить строгий контроль за их расходованием.

Многое тут же провели в жизнь. Была норма вспахать в день один гектар — стала 1,25, скосить на лобогрейке 4 гектара — стало 5, вывезти розвязи 150 копен—стало 200, скосить косой 0,75 гектара хлеба — стало 0,8. Увеличили нормы выработки в кузнице, сапожной, на стрижке овец, выпечке хлеба. Изменили систему планирования трудодней. Количество трудодней на строительстве и других подсобных работах снизили на 25 процентов, зато прибавили трудодни в полеводстве: на пахоте — десять процентов, на сеноуборке — 25, на уборке и хлебосдаче — 15 процентов. Создали четыре звена высокого урожая. Бригадирам полеводческих бригад поручили подобрать звеньевых.

— Выбирайте самых надёжных, напористых,—говорил Серенко.—Звенья—дело важное. Они должны показывать пример всем прокладывать путь к высоким урожаям.

Постановление февральского Пленума помогло колхозу перегруппировать силы, чтобы поднять хозяйство, оно всколыхнуло колхозную инициативу. Артель развернула строительство, перевыполнила план развития животноводства, расширила сад, в полях восьмипольного севооборота произвела лесопосадки, а, главное, на огромном массиве, в три тысячи с лишним гектаров, вырастила невиданный в здешних местах урожай.

...Уборка хлебов началась 8 августа. Весь день лил сильный дождь. Это не остановило работу. 8 лобогреек и 4 сенокосилки были пущены на выборочную косовицу. Дождь лил на второй, на третий день—и всю неделю.

— Кажется, всё предугадали,—шутил бригадир Филипп Щелкин,—а вот дождя не предусмотрели. Все расчеты ненастье спутало...

— Ничего, справимся,—отвечал ему Никита Серенко.—Не впервой нам в дождь убирать. Главное, не выходить из графика.

Иван Хамров предложил укладывать скирды на стропилах. Хлеб снизу и сверху продувало ветром. Чуть прекращался дождь—он быстро высыхал. В конце недели пустили в ход все шесть комбайнов. Быки, запряженные в бестарки, не успевали итти за ними. Пришлось запрячь лошадей, но и кони не успевали отвозить зерно. Стали разгружать хлеб на временные тока, потом грузить в брички. Затрачивались лишнее время, рабочая сила. Филипп Щелкин расставил на загонке быков. Как только разгружали комбайны, лошадей выпрягали и вместо них впрягали быков. Лошади же отвозили брички с зерном, пока комбайн разгружался. Это позволило бесперебойно обслуживать агрегат.

Филипп Щелкин ввёл и другое новшество. На соломокопнителе он приделал высокую решетку, которая задерживала солому. Комбайн сбрасывал большие копны. Это освободило до 10 человек.

Дожди прекратились. Трудовое напряжение не ослабло. В первую неделю колхоз только выполнил график, теперь массовым стало перевыполнение новых, увеличенных норм выработки. Косари Николай Трнюрьев, Егор Троценко, Михаил Володин, рабочий на разгрузке Андрей Володин, скирдовальщик Иван Кондаков, веяльщица Анна Боровкова и десятки других колхозников стали вырабатывать от полуторых до двух норм в день.

Наращивая темпы косовицы, колхоз к 27 августа выполнил годовой план хлебосдачи, засыпав в закрома государства 12222 центнера.

Сейчас он дал уже свыше 87 тысяч пудов сверхпланового хлеба.

Успехи не успокаивают правление. В бригадах ни на один час не ослабевает трудовое напряжение. Люди разбиты на звенья по профессиям. Ежедневно учётчики заносят на доску показателей результаты работы каждого колхозника и звена. Звеньевые на совещаниях подводят итоги дня и намечают задачи на следующий.

Раз в пятидневку тов. Серенко в четвертой полеводческой бригаде собирает бригадиров полеводческих и тракторных бригад и комбайнеров, делает анализ работы за пятидневку и даёт установки на последующую.

Правление поощряет лучших людей премиями, благодарностями, занесением их имён на доску почёта. Во всей работе оно опирается на партийную организацию и партийно-комсомольские группы. Коммунисты личным примером, большевистским словом поднимают массы колхозников на преодоление всех трудностей.

В колхозе четыре звена высокого урожая. Звеньевым Егору Троценко, Марии Казаковой, Кузьме Петрову и Пелагее Красуленко весной отвели участки от 17 до 20 гектаров. Звенья взяли обязательство вырастить урожай по 30 центнеров с гектара.

Сначала колхозники отнеслись к их работе недоверчиво.

— Героями захотели быть! — говорили они про звеньевых. — На наших песках стопудовый урожай ввек не снять, а тут задумали по сто восемьдесят собрать. Пустая затея...

Звенья, однако, упорно вели свою работу. За ними закрепили по две пары быков. Колхозный агроном составил план агротехнических мероприятий. Вывезли на поля по 180 тонн навоза, три центнера суперфосфата и 9 пудов сернокислого аммония. Посев произвели шахматным способом. После дождей образовалась корка — проборонили посевы. Пшеница сразу же стала расти отменно. Она была выше, ровнее, гуще, чем на рядовых посевах. За работой звеньев уже с интересом следил весь колхоз. По совету одного старика затравили хлорпикрином норки сусликов. Дважды произвели прополку.

Когда подошло время уборки, агроном заявил, что ниже, чем по 25 центнеров пшеницы не будет ни у кого из звеньев. Кузьма Иванович Петров собрал по 25 центнеров, остальные — свыше 30 центнеров с гектара.

— Так что в нынешнем году в нашей артели согласно Указу от двадцать девятого марта должно быть семь Героев Социалистического Труда, — говорит секретарь парторганизации Михаил Яковлевич Ховрич. — Звеньевые Мария Петровна Казакова, Егор Алексеевич Троценко, Пелагея Ивановна Красуленко, бригадиры Иван Павлович Хамров, Анатолий Давыдович Романов, Филипп Елисеевич Щелкин и седьмой — председатель Никита Васильевич Серенко.

Будут они героями или не будут, это правительство решит, а звенья, между тем, уже заботятся о будущем, вывозят навоз на участки, изучают агрономию, составляют планы агротехнических мероприятий на весну 1948 года.

— Если мы и добились таких успехов в нынешнем году, выполнили такой большой об'ём работ, — говорит председатель колхоза Никита Васильевич Серенко, — то в этом, прежде всего, помогли нам постановление февральского Пленума и Устав сельхозартели. Они умножили наши силы. Теперь высоких урожаев мы будем добиваться на всей посевной площади. Повсюду введена звеньевая организация труда, система оплаты труда по урожаю, индивидуальная и мелкогрупповая сдельщина. Осуществлены многие другие мероприятия, на которые указывает нам партия.

М. ЮДАЛЕВИЧ,
Угловский район.

ПО НАШЕМУ КРАЮ

С БОГАТОЙ ДОБЫЧЕЙ

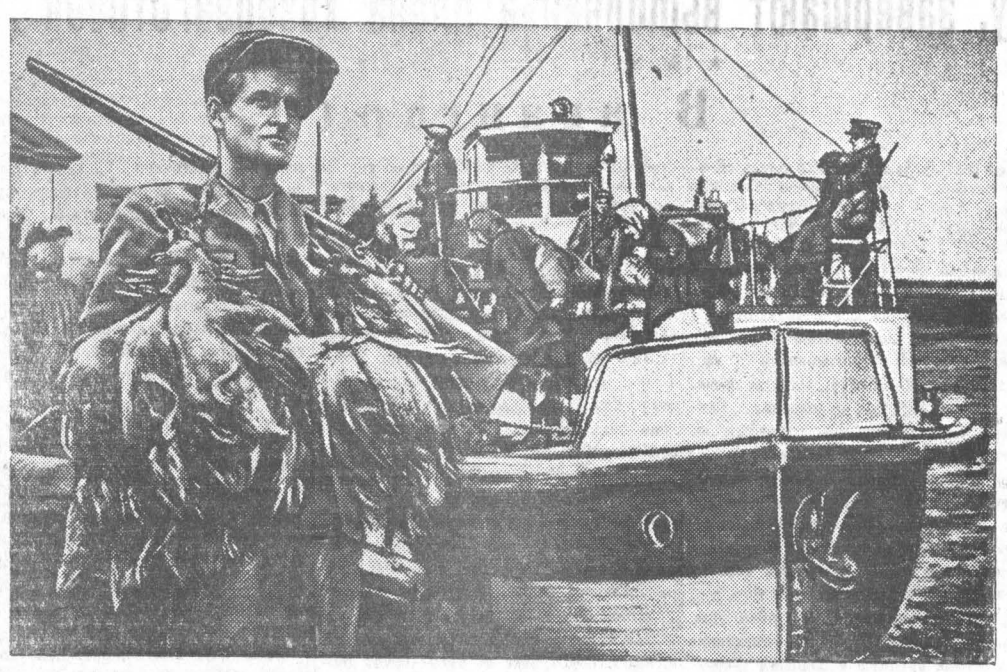

В многочисленных обских протоках, в поймах лугов и в озерах водится огромное количество водоплавающей дичи — кряквы, чернядь, шилохвостки, чирковые утки. Сейчас птица кормится на полях, а на ночлег большими стаями слетается на воду.

Осенью, перед отлётом птицы, самая удачная охота. Молодняк уже подрос, накопил жиру и почти неотличим от старых уток.

Накануне выходных дней десятки барнаульских охотников-любителей устремляются за Обь, на луга. Поздним вечером и ранним утром они бьют дичь на перелётах, днём стреляют с подхода на воде. Часто добыча охотников исчисляется многими десятками убитых птиц. Охота служит для любителей большим подспорьем в питании.

На нашем снимке один из охотников-любителей инженер **В. П. СИТНИКОВ.** Почти все выходные дни он проводит на охоте и всякий раз возвращается с богатой добычей. В. П. Ситников только что сошел с катера «Совет», на котором переправился из-за реки. Ноша его на этот раз особенно тяжела — шестьдесят уток различных пород.

Фото Н. КАЛИНИНА.

Отлов белки-телеутки для размножения в Брянских лесах

Стройные сосновые кроны тянутся до самого потолка обширного и светлого помещения. Досчатый пол усеян множеством разгрызенных кедровых орехов, шелухой подсолнечных семячек. Маленькие зверки яркокрасной окраски юрко перебираются с ветки на ветку, шныряют на подоконниках, цепко хватаются своими коготистыми лапками за решётки. В этом питомнике они обжились и чувствуют себя прекрасно. Многие из них то и дело забираются на плечи Евдокии Архиповой, которая за ними заботливо ухаживает. Тов. Архипова сыпет в кормушки свежие орехи. В начале зверки недоверчиво поглядывают на кормушки, затем подбегают к ним, берут в передние лапки орехи и ловко разгрызают их.

Так временно содержатся на Рубцовской перевалочной базе конторы «Заготживсырьё» пойманные в ленточных борах Волчихинского, Угловского и Егорьевского районов белки-телеутки.

В питомнике их насчитывается 165 штук. Но с каждым днём сюда прибывают новые партии белок-телеуток. Число их будет доведено до 500 штук. Затем белок в специальных клетках повезут за тысячи километров и выпустят для размножения в Брянских лесах.

Автобусное движение в колхозе

Весной нынешнего года колхоз имени Молотова приобрел тридцатиместный пассажирский автобус. Вскоре было открыто автобусное движение между селом Молотово и станцией Шипуново. За три с половиной месяца перевезено более трёх тысяч человек.

В отдельные дни автобус курсирует между районными центрами Шипуново — Белоглазово.

Экспедиция Западно-Сибирского филиала Академии наук СССР на Алтае

« Быть на Алтае только туристом — слишком много для туриста и слишком мало для Алтая», — писал знаменитый сибирский путешественник-исследователь Сапожников.

По всей нашей необ'ятной стране славится Алтай исключительной красотой природных сооружений. Мощные нагромождения горных вершин в белых веннах ледников или в жемчужных перлах снеговых пятен; широкие солнечные долины или узкие, почти тёмные и мрачные ущелья; причудливые утёсы, глядящиеся в молочнозелёную воду Катуни; весёлый и радостный сосновый лес и глухая черная тайга; луга, скрывающие в своей траве всадника; сухие степи и даже полупустыни с низкой щетиной полузасохших растений — все это погружено в чистый, как кристалл, горный воздух и обласкано лучами солнца.

Но не красота природных ландшафтов привлекает сюда путешественников-исследователей. Колоссальные богатства таят в себе поверхность и недра живописного Алтая. И каждый год исследований, каждый маршрут геолога, ботаника, зоолога дает новый материал к использованию этих богатств, выясняет новые пути применения их в самых разнообразных отраслях народного хозяйства.

Летом этого года на Алтае работала большая ботанико-лекарственная экспедиция Западно-Сибирского филиала Академии наук СССР. В задачу экспедиции входило изучение естественной растительности долины реки Катуни и главным образом альпийской растительности района высокогорных Каракольских озер, сбор материала для составления крупномасштабной карты растительности Алтая и выявление новых перспективных лекарственных и витаминоносных растений.

Во многих растениях, произрастающих в диком состоянии по лесам и лугам Сибири, как показали исследования, проводимые в Западно-Сибирском филиале Академии наук, содержатся высокоценные вещества большой лечебной силы. Многие из них растут и на Алтае. Экспедицией проводился сбор лекарственного сырья для продолжающихся исследований. Особое внимание было уделено двум видам.

Первое растение — атрагена. Растет она по лощинам и склонам гор. Вьющиеся, одревесневшие стебли оплетают кустарники, по соседству с которыми они произрастают. Собиралось всё растение, сушка производилась в тени под пологом раскинутых палаток. Ежедневно работники экспедиции с мешками, наполненными атрагеной, по кручам спускались в долину Катуни, где находилась база экспедиции.

Исследование действующих начал и лечебных свойств препаратов, приготовленных из атрагены, еще не закончено, но результаты обещают быть очень интересными и практически важными.

Другим растением, привлекшим в этом году наше внимание, является маралий корень или левзея сафлоровидная.

Чем выше поднимаешься в горы, тем заметнее меняется растительный покров. Веселые сосновые, лиственничные и березовые леса сменяются мрачной тайгой, среди участков тайги появляются безлесные пространства, поросшие высокой травой—елани, а на высоте около 1500 метров над уровнем моря елани сменяются субальпийскими лугами, также высокотравными, но с другим набором растений, произрастающих только в этой полосе гор. В покрове субальпийских лугов темнокрасными, почти малиновыми головками, выделяется левзея. Наибольшее значение, как лекарственное сырье, имеют корни этого растения. В них содержится пантокрин,—стимулирующее, поднимающее силы, высокоценное целебное вещество, обычно добываемое из пантов марала. В необходимом для нужд исследования количестве корни левзеи собраны экспедицией, тщательно очищены от почвы, высушены и доставлены в лаборатории филиала академии.

В течение двадцати дней стоял лагерь экспедиции на берегу высокогорного Каракольского озера. Ежедневно, не взирая на дождь и снег, вылавший там в середине июля, шла напряженная работа.

Экспедиция успешно закончила работу. План выполнен со значительно большими результатами, чем предполагалось. Интересные данные собраны по метеорологическим наблюдениям, проводившимся на высокогорном стационаре четыре раза в сутки. Собраны большие коллекции гербария, большое количество образцов для определения содержания каротина—провитамина «А», исследование которого чрезвычайно важно для развития животноводства. Для ботанического сада Западно-Сибирского филиала Академии наук с Алтая вывезены живые растения альпийской высокогорной флоры.

Будущим летом экспедиция продолжит свою работу на Алтае. По окончании исследований будет составлена карта растительности Алтая в масштабе 1 : 500000, которая имеет большое значение не только для ознакомления с природой этого интереснейшего района Сибири, но и для организации и развития сельского хозяйства.

А. КУМИНОВА,
старший научный сотрудник, кандидат биологических наук.

Выпуск торгово-кооперативных работников

Состоялся очередной выпуск учащихся, окончивших Ойрот-Турскую торгово-кооперативную школу. Выпускники хорошо овладели теоретическими знаниями, а также приобрели практический навык к работе.

Среди окончивших школу много ойротов. Все они остаются работать в аймаках Ойротской автономной области. Лидия Керендитова и Алексей Матвеев едут в Кош-Агачский аймак, Зинаида и Евдокия Арчоковы в Шебалинский, тов. Сафронова в Ойрот-Турский аймак и т. д.

Часть выпускников направлена для укрепления наиболее отстающих потребительских союзов. Так, в Солтонский район направлен инструктором-ревизором член ВКП(б) отличник Николай Клюков, на должность заместителя бухгалтера этого же райпотребсоюза послана отличница Мария Медведева.

Школу в этом году закончили 99 человек.

Строительство в орденоносном колхозе

Осуществляя свой пятилетний план, орденоносная артель имени Молотова, Шипуновского района, в этом году проводит большое капитальное строительство.

За лето построены два жилых дома, большой кирпичный гараж для хранения сельскохозяйственных машин, кузнечная мастерская, крытый ток и мощная зерносушилка.

Кроме этого заканчивается переоборудование завода по переработке овощей и фруктов. Начата проводка высоковольтной линии от колхозной электростанции в полевые бригады.

По страницам городских и районных газет

☆ Сельхозартель имени Буденного, Завьяловского района, успешно ведущая хлебосдачу государству, выдала колхозникам авансом по полтора килограмма зерна на трудодень. Передовые колхозники Ефим Чуб, Николай Кузнецов, Пелагея Латоха, Елена Дудакова и Егор Урбах получили по 40 — 70 пудов хлеба каждый. **(«Ленинская искра»).**

☆ Новый радиоузел построен в селе Майма, Ойрот-Турского аймака. Многие работы выполнены силами местных жителей. Узел будет питать 1.000 радиоточек. **(«Красная Ойротия»).**

☆ Благородный поступок совершила гражданка города Бийска Е. Зилева. Подобрав на улице неизвестно кем оброненную пачку денег, тов. Зилева сдала находку в отделение милиции. **(«Бийский рабочий»).**

☆ Благовещенская райсберкасса выплатила несколько крупных выигрышей держателям облигаций госзаймов. Гражданин А. Ф. на облигацию 4-го Государственного Военного Займа выиграл 5 тысяч рублей. Колхозница Гусарникова и служащий И. Лысенко получили по тысяче рублей на облигации Займа восстановления и развития народного хозяйства. **(«Ленинский путь»).**

☆ Санитарные посты в полеводческих бригадах на уборке урожая организовали сельские фельдшеры Волчихинского района. Медицинские работники Ф. Г. Сметанин, И. Н. Сафронов, С. И. Беккер и З. Н. Безденежных образцово поставили обслуживание колхозников на поле. **(«Знамя колхозника»).**

☆ Отдел рабочего снабжения Алтайского тракторного завода имени М. И. Калинина закупил в Алма-Ата 40 тонн яблок. Первый вагон фруктов получен и продан рабочим. **(«Боевой темп»).**

Второй с'езд СЕПГ

БЕРЛИН, 25 сентября. (ТАСС). 23 сентября, в четвертый день работы с'езда социалистической единой партии Германии (СЕПГ) заместитель председателя СЕПГ Вальтер Ульбрихт выступил с докладом о демократических преобразованиях в хозяйстве и управлении.

Докладчик подчеркнул, что сейчас решающим моментом является борьба за создание основ демократического порядка в хозяйстве и государстве.

Ульбрихт приводит примеры, свидетельствующие о том, что командные позиции в экономике западных зон находятся попрежнему в руках монополистов.

Планам, разработанным в Вашингтоне, докладчик противопоставляет немецкий план. В этом плане указываются конкретные мероприятия по преодолению продовольственных трудностей и улучшению снабжения, по расширению производства мирного потребления, по расширению межзональной торговли и т. д.

Большое внимание в докладе было уделено вопросу положения рабочих. Докладчик подчеркнул, что роль рабочего в хозяйстве советской зоны Германии коренным образом изменилась. Решающее влияние в государственных и хозяйственных органах здесь принадлежит антифашистам.

Большинство крупных предприятий или передано в руки народа, или преобразовано в советские акционерные общества. Широко осуществлено право решающего голоса профсоюзов и система народного контроля. На частных капиталистических предприятиях эксплоатация рабочих ограничена законом и демократическим государственным управлением. Значительным успехом является устранение в советской зоне безработицы. Совершенно очевидно, что при этих условиях отношение рабочего к производству изменилось.

Докладчик отметил, что в области рабочего законодательства в советской зоне за два года сделано неизмеримо больше, чем за все годы буржуазной Веймарской республики.

Советская зона, заявил докладчик, представляет собой строительную площадку. Уже заложен прочный фундамент нового демократического порядка, введено разумное хозяйственное планирование. Новый демократический порядок лишь постепенно входит в плоть и кровь немецкого народа.

23 и 24 сентября на с'езде происходили прения по докладам Гротеволя и Ульбрихта.

БЕРЛИН, 25 сентября. (ТАСС). 24 сентября после пятидневной работы второй с'езд СЕПГ закончил свою работу.

В последний день на с'езде продолжались прения по докладам Отто Гротеволя и Вальтера Ульбрихта. В своем заключительном слове Отто Гротеволь констатировал, что на с'езде окончательно определилась линия политики партии и было продемонстрировано полное единодушие в рядах партии по принципиальным вопросам. Гротеволь остановился далее на одной поправке, которая была предложена на с'езде для внесения в резолюцию о политике партии. В ней отмечается, что Советский Союз сыграл самую выдающуюся роль в деле разгрома фашистских агрессоров и как в мирное время, так и во время войны доказал превосходство социалистического строя. Далее авторы поправки предлагают отметить в резолюции борьбу прогрессивных сил Соединённых Штатов Америки, Англии, Франции и других стран против притязаний на господство и угрозы миру со стороны монополистического капитала. Под громкие аплодисменты Гротеволь рекомендовал с'езду принять эту поправку.

Далее Гротеволь говорил о той бешеной кампании лжи и клеветы, которая ведётся сейчас в Германии и в западных странах против Советского Союза, против сил новой демократии, а также против СЕПГ.

В заключение Гротеволь заявил, что в вопросе национального единства Германии СЕПГ ни на один шаг не отойдет от занимаемых ею позиций. Эти слова Гротеволя вызвали бурную овацию участников с'езда.

Затем делегаты с'езда с большим под'емом приняли резолюцию о политике партии и манифест к немецкому народу.

После этого с'езд перешел к выборам руководства партии. Председателями СЕПГ были единогласно избраны Вильгельм Пик и Отто Гротеволь. В центральное правление на с'езде избрано 58 членов и, кроме того, в центральное правление войдут 20 членов от рабочего содружества СЕПГ—КПГ западных зон.

Этим была исчерпана программа работы с'езда. Вильгельм Пик обратился к делегатам с короткой речью. Он подчеркнул характерную особенность закончившегося с'езда—пробуждение в партии воодушевляющего чувства интернациональной солидарности. На с'езд прибыли делегации от рабочих партий десяти стран. От семи зарубежных партий поступили приветственные телеграммы. Практически, заявил Пик, второй с'езд положил начало связи СЕПГ с социалистами всех стран Европы. Венцом интернационального содружества является прибытие на с'езд делегации от коммунистической партии Советского Союза и приветствие с'езду СЕПГ от ЦК ВКП(б).

В комитетах Генеральной Ассамблеи

НЬЮ-ЙОРК, 24 сентября. **(Спец. корр. ТАСС).** Сегодня приступили к работе различные комитеты Генеральной Ассамблеи. С утра состоялись заседания второго комитета (по экономическим и финансовым вопросам) и четвертого комитета (по опеке). Состоялось также заседание специального комитета по вопросам, связанным с штаб-квартирой организации Об'единённых наций.

Политический комитет решил рекомендовать Генеральной Ассамблее принять Пакистан и Йемен в члены ООН

НЬЮ-ЙОРК, 24 сентября. **(Спец. корр. ТАСС).** Первый (политический) комитет, собравшийся сегодня под председательством люксембургского делегата Беш, избрал вице-председателем представителя Боливии Диурейс и докладчиком датского делегата Федерспиль.

После утверждения порядка дня комитет перешел к рассмотрению вопроса о приеме новых членов. Совет Безопасности решил рекомендовать Генеральной Ассамблее принять в члены ООН Йемен и Пакистан. Как известно, Пакистан стал самостоятельным государством после раздела Индии, являвшейся членом ООН.

Предложение о приеме его в организацию Об'единенных наций ни у кого не вызвало никаких возражений. Однако аргентинский делегат Арсе умудрился навязать комитету затяжную казуистическую дискуссию по поводу того, должен ли Пакистан быть принят в ООН как часть прежней Индии или же как новое государство. Он настаивал на передаче этого вопроса в юридический комитет.

По этому поводу представитель Польши заметил, что пока данная проблема будет находиться на рассмотрении юридического комитета, вопрос о приеме Пакистана и участии нынешней Индии в работе организации Об'единенных наций может повиснуть в воздухе.

После более чем полуторачасовой дискуссии, в ходе которой аргентинский делегат брал слово пять раз и австралийский делегат Эватт — шесть раз, комитет единогласно решил внести на Генеральную Ассамблею предложение о приеме в члены ООН Пакистана и Йемена в соответствии с рекомендацией Совета Безопасности. Большинством голосов решено передать юридическому комитету вопрос о «правовых аспектах вопроса о приеме Пакистана для создания прецедента на будущее».

Перейдя к следующему пункту повестки дня, комитет решил отложить обсуждение доклада Совета Безопасности до того, как будут рассмотрены другие вопросы, связанные с деятельностью Совета Безопасности.

Завтра комитет приступает к рассмотрению греческого вопроса.

* * *

В пятом комитете (по административным и бюджетным вопросам), председателем которого состоит делегат Индии Фазли Али, были избраны: вице-председателем—представитель Югославии Вильфан и докладчиком — представитель Швеции Багге.

В шестом (юридическом) комитете, собравшимся под председательством делегата Сирии Эль-Хури, были избраны вице-председателем — представитель Доминиканской республики Уренья и докладчиком — представитель Франции Лапи.

В комитете по опеке

Комитет по опеке, в состав которого входят представители всех делегаций, собрался сегодня под председательством Берендсена (Новая Зеландия). Вице-председателем комитета избран руководитель белорусской делегации К. Киселев, докладчиком—представитель Гаити—Дорсенвиль.

Затем комитет приступил к обсуждению доклада совета по опеке. После краткого выступления председателя совета по опеке Сэйра (США) председатель комитета Берендсен поспешно пытался закончить обсуждение этого важного вопроса и ограничиться чисто формальной 10—15-минутной дискуссией. Однако эта попытка не удалась. Против неё выступил советский делегат С. Царапкин, предложивший провести широкую дискуссию по докладу совета по опеке. Предложение советского делагата поддержали представители Белоруссии, Польши, Ирака, Индии и ряда других стран. Было решено продолжить дискуссию по докладу совета по опеке на следующих заседаниях комитета.

Комитет приступил также к рассмотрению вопроса об отношении правительства Южно-Африканского Союза к прошлогодней резолюции Генеральной Ассамблеи, рекомендовавшей этому правительству представить в ООН проект соглашения об опеке над Юго-Западной Африкой. Как известно, правительство Южно-Африканского Союза категорически отказалось выполнить эту рекомендацию Ассамблеи и стало на путь прямой аннексии Юго-Западной Африки. Поскольку делегация Южно-Африканского Союза оказалась не подготовленной к обсуждению этого вопроса, его рассмотрение было отложено до следующего заседания комитета, которое состоится завтра.

В краевой прокуратуре

Органами прокуратуры вскрыты факты антигосударственной практики в период выполнения плана хлебозаготовок текущего года, а также случаи хищения зерна в отдельных колхозах края.

Председатель Карасукского сельсовета, Грязнухинского района, **Федорищев А. Н.** с целью искусственного завышения показателей выполнения плана хлебосдачи стал на путь обмана государства и организовал выписки колхозам «Красная нива» и им. Воровского фиктивных квитанций на непринятый от этих колхозов хлеб, склонив к этому заведующего Карасукской глубинкой Замятина. Всего было таким образом выписано авансовых квитанций на 598 центнеров зерна.

Федорищев и Замятин привлечены к уголовной ответственности по ст. 109 УК РСФСР, дело передано в народный суд на рассмотрение.

В колхозе им. Энгельса, Угловского района, при перевозке зерна на линейный пункт Аул шоферами Угловской автобазы Устиновым И. Г., Юдаковым П. Н. и сопровождающим этого колхоза Пеньковым В. Т. в пути следования было похищено 5 мешков колхозного зерна, которое ими продано гр. Кислицкому за 4.500 руб.

Все перечисленные лица арестованы и привлечены к уголовной ответственности по ст. 3 Указа от 4 июня 1947 года и осуждены: Пеньков к 8 годам лишения свободы, а остальные—к 5 годам лишения свободы каждый.

В Яминском районе, в колхозе «Партискра» сторож зерносушилки Больнова Л. И. вошла в преступную связь с колхозницами, работающими на просушке зерна, Чувашевой Е. Е. и Киреевой Н. Д. В ночь на 25 августа 1947 г. эта группа похитила 12 пудов ржи из зерносушилки.

Произведенным обыском зерно обнаружено и из'ято. Больнова и другие арестованы и привлечены к уголовной ответственности по ст. 4 Указа от 4 июня 1947 г. и осуждены: Больнова и Киреева к 12 годам лишения свободы каждая, а Чувашева к 10 г. лишения свободы.

Извещение

Партколлегия при Алтайском крайкоме ВКП(б) просит явиться в крайком ВКП(б), проспект Ленина, № 23, комната № 118, следующих товарищей:

1. Колбунова Ивана Григорьевича

2. Волина Егора Ивановича

для рассмотрения персональных дел.

Ответ. редактор А. ШУМАКОВ.

АЛТАЙСКАЯ КРАЕВАЯ ФИЛАРМОНИЯ
27 и 28 сентября — Голубой театр.
28 сентября (дневной для детей)—Голубой театр).

ПОСЛЕДНИЕ ГАСТРОЛИ АНСАМБЛЯ ПЕСНИ И ПЛЯСКИ ДОНСКИХ КАЗАКОВ
(по совершенно новой программе).
Художественный руководитель заслуженный артист республики **Никольский.**
Начало: дневных в 1 час дня, вечерних в 9 час. вечера.
Касса открыта с 10 ч. утра и с 3-х час. дня.
Принимаются заявки на коллективные посещения.
Справки по телефону 8—72.

Барнаульская школа ФЗО № 10 Министерства трудовых резервов СССР производит очередной набор учащихся на 1947—1948 учебный год.
Школа готовит: слесарей по ремонту оборудования, слесарей-сборщиков, слесарей-котельщиков, электрогазосварщиков, кузнецов, газорезчиков, машинистов-крановщиков, токарей-карусельщиков, токарей-расточников, строгальщиков.
Срок обучения 6 месяцев.
На обучение принимается молодёжь мужского и женского пола от 16 до 18 лет.
Для поступления в школу представить: заявление, автобиографию, паспорт, свидетельство о рождении, справку о состоянии здоровья, справку об образовании, справку формы № 7.
Учащиеся находятся на полном государственном обеспечении и получают 3-разовое питание. Обмундирование получают при поступлении и выпуске. Нуждающиеся обеспечиваются общежитием.
Заявления направлять по адресу: г. Барнаул, Технический посёлок, дом № 11.
Приём ежедневно.

ГОРСАД.
Ежедневно в помещении Голубого театра **танцы.**
Начало в 9 часов вечера.

Кинотеатр «РОДИНА».
В обоих залах **Новый дом.**

Кинотеатр «ОКТЯБРЬ».
Дело Артамоновых.

Кинотеатр «ПОБЕДА».
Кинокомедия **Светлый путь.**
Сеансы: в 2-30, 4-30, 6-30, 8-30 и 10-30.
В воскресенье будет дополнительный детский сеанс в 12-30.

Новосибирское межобластное санкуправление ВЦСПС в течение сентября месяца принимает от профорганизаций, отделов социального обеспечения, промстрахкасс, коопинстрахкасс, санчастей МВД и МГБ, трудрезервов и лечебных комиссий обкомов ВКП(б) **заявки на потребное количество путевок в 1948 г.:**
в **Бердский тубсанаторий** для открытой формы туберкулеза, на кур. **Лебяжье** для открытой формы туберкулеза, на кур. **Карачи**—грязевой, бальнеологический, в **Барнаульский** невро-соматический санаторий, в **Прокопьевский** невро-соматический санаторий. В санатории общего типа и дома отдыха:
Мочище (Новосибирск), **Торгай** (Сталинск), Бердск (Новосибирск), **Бийск, Судженка** (Анжеро-Судженск), **Ашмарино** (Сталинск), Ключи (Томск).
Заявки направлять по адресу: г. Новосибирск, пр. Сталина, 5.
Организации, не подавшие заявки в указанный срок, в план распределения путевок включаться не будут.

Школа ФЗО № 16 Министерства трудовых резервов с 1-го октября по 1-ое ноября 1947 года об'являет очередной приём учащихся в школу.
Принимаются юноши в возрасте **17—18** лет.
Срок обучения 6 месяцев по специальностям: плотники, штукатуры, маляры, каменщики, столяры.
Учащиеся обеспечиваются **общежитием,** 3-х разовым горячим **питанием, 2-х** комплектным бесплатным **обмундированием.**
При поступлении **необходимо** иметь: паспорт, свидетельство о рождении, справку о снятии с довольствия (форма № 7).
Обращаться по адресу: **Технический** посёлок, дом № 21.

Промартель «Красный Октябрь» принимает учеников в возрасте от 16 лет и старше на **обучение портновскому и шапочному делу.**
Здесь же требуются на постоянную работу кузнец, слесари, кочегары, главный механик швейных машин и секретарь-машинистка.
Обращаться: ул. Промышленная, 30.

Барнаульское МРО «Автотракторосбыт» доводит до сведения **клиентуры, что с 28 сентября по 3 октября включительно будет проводиться инвентаризация.** Хозяйства, имеющие выписанные счета, обязаны к 27 сентября таковые оплатить и детали со склада вывезти. Неотоваренные до 27 сентября счета будут аннулированы. Имеющиеся на руках справки на недополученные детали к указанному сроку должны быть пред'явлены в бухгалтерию МРО. **В дальнейшем никакие претензии на недополученные запчасти приниматься не будут.**

ТЕЛЕФОНЫ РЕДАКЦИИ И ИЗДАТЕЛЬСТВА: зам. редактора 15—48, отв. секретарь 18—12, партийный и отдел пропаганды 4—71, промышленно-транспортный и отдел культуры и быта 8—30, сельскохозяйственный 19—22, отдел писем трудящихся 15—84, зам. управляющего издательством 3—06, междугородний 17—78, дежурный телефон (круглые сутки) 3—46, стол заказов 7—34, главный бухгалтер 5—78, отдел кадров 16—71, проходная 21—39.

АГ 19942. Издательство «Алтайская правда», г. Барнаул, Короленко, 105. Тираж 75.000 экземпляров.