ПРОЛЕТАРИИ ВСЕХ СТРАН, СОЕДИНЯЙТЕСЬ!

АЛТАЙСКАЯ ПРАВДА

Орган Алтайского краевого, Барнаульского городского комитетов ВКП(б) и краевого Совета депутатов трудящихся

№ 189 (7864) | Вторник, 23 сентября 1947 г. | ЦЕНА 20 КОП.

ОБЯЗАТЕЛЬНЫЙ ЭКЗЕМПЛЯР

Сегодня девятый день двухнедельника по завершению уборки и выполнению плана хлебопоставок. Ключевские, угловские и михайловские колхозники заканчивают уборку урожая и нарастающими темпами сдают хлеб государству. Следовать примеру передовиков! Усилить напряжение в борьбе за хлеб!

ВЫБОРЫ В МЕСТНЫЕ СОВЕТЫ ДЕПУТАТОВ ТРУДЯЩИХСЯ РОССИЙСКОЙ ФЕДЕРАЦИИ

Президиум Верховного Совета РСФСР назначил на 21 декабря 1947 года выборы в краевые, областные, окружные, районные, городские, сельские и поселковые Советы депутатов трудящихся Российской Федерации.

Последние выборы в местные Советы проводились около восьми лет назад — в декабре 1939 года. Война, навязанная нашей Родине гитлеровской Германией, помешала провести следующие выборы в сроки, установленные Конституцией. В первый же послевоенный год, когда советский народ вернулся к мирному труду, были проведены выборы в Верховный Совет СССР, а ещё через год — в Верховные Советы союзных и автономных республик. Эти выборы были могучей демонстрацией морально-политического единства советского общества, нерушимой братской дружбы народов СССР, демонстрацией великой силы советского социалистического демократизма. Дружным и активным участием в выборах, единодушным голосованием за кандидатов сталинского блока коммунистов и беспартийных советские люди — рабочие, крестьяне, интеллигенция — показали свою сплоченность вокруг великого и непобедимого знамени Ленина—Сталина, вокруг славной большевистской партии, вокруг мудрого, любимого вождя народов СССР — товарища Сталина.

Предстоящие выборы в местные Советы будут новым величественным триумфом непобедимой советской демократии. В отличие от буржуазной демократии, которая является лишь прикрытием власти капитала и угнетения народных масс, советская демократия, являющаяся демократией для всех трудящихся, поднимает широчайшие народные массы к активному участию в политической жизни, в государственных и общественных делах.

Возьмем для примера выборы в местные Советы. Предстоит избрать сотни тысяч депутатов. Десятки миллионов трудящихся —фактически все взрослое население Российской Федерации — будут участвовать в выдвижении и обсуждении их кандидатур. Провозгласив всеобщее, прямое и равное избирательное право, советская Конституция обеспечивает на деле осуществление этого права для всех трудящихся. Если в буржуазных странах под разными предлогами лишают избирательных прав миллионы трудящихся, например, большинство негров в «демократической» Америке, то советский избирательный закон не знает ни расовой, ни национальной, ни какой-либо иной дискриминации. Перед советским избирательным законом равны все граждане нашей страны, достигшие установленного возраста,—независимо от пола, расы, национальности, образования, вероисповедания, социального происхождения, имущественного положения и прошлой деятельности.

Избирательная кампания в Советском Союзе является делом прежде всего самих избирателей. Миллионы трудящихся принимают в ней активное участие. Например, во время прошлых выборов в местные Советы только в составе избирательных комиссий было более 4 миллионов человек. Миллионы избирателей участвовали в агитационной работе и в организационно-технической подготовке к выборам. Этот многомиллионный актив относился к избирательной кампании, как к своему родному и кровному делу. Так относились к ней и все избиратели. Да иначе и не могло быть! Ведь это — выборы органов власти родного советского государства. В этом нашла яркое выражение советская демократия — подлинная демократия для народа!

Подготовка к выборам в местные Советы депутатов трудящихся начинается в обстановке великого патриотического под'ёма, охватившего весь советский народ. Страна готовится к 30-летию Великой Октябрьской социалистической революции — славной советской революции, открывшей новую эру в истории человечества—эру социализма. Октябрьская революция разбила цепи экономической и духовной зависимости нашей Родины от капиталистических стран Запада. Мудрая сталинская политика превратила ее из страны аграрной — в индустриальную, из отсталой — в передовую, сделала наше отечество могучей и процветающей социалистической державой.

В честь предстоящего тридцатилетия советской власти развернулось невиданное по своей мощи всенародное социалистическое соревнование. Тысячи заводов, фабрик, угольных шахт и других промышленных предприятий поставили своей целью досрочно—к 7 ноября—завершить производственный план второго года послевоенной пятилетки и успешно к этой цели идут. В Москве более 700 предприятий досрочно выполнили десятимесячную программу. Из Ленинграда сообщают о том, что многие предприятия завершили программу 11 месяцев. С каждым днём растёт славный список передовиков соревнования, не жалеющих сил и труда, чтобы претворить в жизнь величественный сталинский план восстановления и развития народного хозяйства.

Уверенно идёт по пути послевоенного под'ема наше сельское хозяйство. Советское крестьянство с честью выполняет обязательства, которые оно дало Родине, товарищу Сталину. Десятки областей досрочно завершили выполнение плана хлебозаготовок, дали Родине многие миллионы пудов хлеба сверх плана. В ряды передовиков сельского хозяйства встают все новые области и районы. С радостью и воодушевлением воспринимает страна вести об успехах социалистического сельского хозяйства, о замечательных плодах самоотверженного патриотического труда колхозного крестьянства.

Нет никакого сомнения в том, что подготовка к выборам в местные Советы ещё выше поднимет политическую и производственную активность трудящихся Российской Федерации, ознаменуется новыми успехами в борьбе за осуществление послевоенной сталинской пятилетки, за дальнейшее укрепление могущества советской державы, за победу коммунизма в нашей стране.

(Передовая «Правды» за 21 сентября).

УКАЗ
Президиума Верховного Совета РСФСР
О проведении выборов в краевые, областные, окружные, районные, городские, сельские и поселковые Советы депутатов трудящихся РСФСР

Президиум Верховного Совета Российской Советской Федеративной Социалистической Республики ПОСТАНОВЛЯЕТ:

Назначить выборы в краевые, областные, окружные, районные, городские, сельские и поселковые Советы депутатов трудящихся РСФСР на воскресенье 21 декабря 1947 года.

Председатель Президиума Верховного Совета РСФСР
И. ВЛАСОВ.

Секретарь Президиума Верховного Совета РСФСР
П. БАХМУРОВ.

Москва, 20 сентября 1947 года.

УКАЗ
Президиума Верховного Совета СССР
Об учреждении медали „В память 800-летия Москвы"

Президиум Верховного Совета СССР **постановляет:**

1. В ознаменование 800-летия города Москвы учредить медаль «В память 800-летия Москвы».
2. Утвердить Положение о медали «В память 800-летия Москвы».
3. Утвердить образец и описание медали «В память 800-летия Москвы».

Председатель Президиума Верховного Совета СССР Н. ШВЕРНИК.
Секретарь Президиума Верховного Совета СССР А. ГОРКИН.

Москва, Кремль.
20 сентября 1947 г.

ПОЛОЖЕНИЕ
о медали „В память 800-летия Москвы"

1. Медалью «В память 800-летия Москвы» награждаются:

а) рабочие, инженерно-технический персонал и служащие промышленных предприятий, транспорта и городского хозяйства Москвы;

б) работники науки, техники, искусства, литературы, просвещения и здравоохранения;

в) работники государственных учреждений, партийных, профсоюзных, комсомольских и других общественных организаций, отличившиеся в проведении работ по реконструкции столицы и обеспечившие своим трудом развитие её промышленности, транспорта, городского хозяйства, научных и культурно-просветительных учреждений;

г) военнослужащие, инвалиды войны и труда;

д) домашние хозяйки, принимающие активное участие в благоустройстве города, работе школ и детских учреждений.

Трудящиеся награждаются медалью при условии проживания в Москве или её пригородах не менее 5 лет.

2. Награждение медалью «В память 800-летия Москвы» производится от имени Президиума Верховного Совета СССР исполнительным комитетом Московского городского Совета депутатов трудящихся по представлению исполнительных комитетов районных Советов депутатов трудящихся на основании документов, выдаваемых руководителями предприятий, учреждений, партийных и советских организаций.

3. Вручение медали «В память 800-летия Москвы» производится исполнительным комитетом городского Совета, исполнительными комитетами районных Советов депутатов трудящихся.

4. Медаль «В память 800-летия Москвы» носится на левой стороне груди и при наличии орденов и других медалей располагается после этих орденов и медалей.

ОПИСАНИЕ МЕДАЛИ
„В память 800-летия Москвы"

Медаль круглая, диаметром 37 мм, изготовляется из меди.

На лицевой стороне медали рельефное профильное изображение головы Юрия Долгорукого в шлеме. Внизу медали по окружности надпись: «Основатель Москвы Юрий Долгорукий».

На оборотной стороне медали изображение Кремля. Внизу изображение щита с серпом и молотом, знамен, оружия, лавровых веток и дата «1147» и «1947». Вверху медали по окружности надпись «В память 800-летия Москвы».

Все надписи и изображения на медали выпуклые.

Медаль при помощи ушка и кольца крепится к пятиугольной колодке, обтянутой шелковой муаровой лентой зеленого цвета с продольными белыми полосами — одной с левой стороны, четырьмя белыми и тремя красными с правой стороны ленты.

ПО ПРЕДСТАВЛЕНИЮ ПАРТИЙНЫХ И СОВЕТСКИХ ОРГАНИЗАЦИЙ НА КРАЕВУЮ ДОСКУ ПОЧЕТА ЗАНОСЯТСЯ РАЙОНЫ, КОЛХОЗЫ, МТС И СОВХОЗЫ, ДОСРОЧНО РАССЧИТАВШИЕСЯ С ГОСУДАРСТВОМ ПО ХЛЕБОПОСТАВКАМ:

55. **СЕЛЕКЦИОННАЯ СТАНЦИЯ,** Зонального района (директор тов. Лопатюк, секретарь парторганизации тов. Русаков), выполнившая план хлебопоставок на 111 процентов.

56. **КОЛХОЗ «ПЕРВОЕ МАЯ»,** Зонального района (председатель тов. Брейтман, секретарь парторганизации тов. Симонов), выполнивший план хлебопоставок.

57. **КОЛХОЗ «АЛТАЙСКАЯ ФЛОРА»,** Зонального района (председатель тов. Духанин), выполнивший план хлебопоставок.

58. **КОЛХОЗ «ВИТАМИН»,** Зонального района (председатель тов. Загородников), выполнивший план хлебопоставок.

59. **КОЛХОЗ «ПАМЯТЬ ДЗЕРЖИНСКОГО»,** Краюшкинского района (председатель тов. Четвергов), выполнивший план хлебопоставок.

60. **КОЛХОЗ «СОВЕТСКИЙ ПУТЬ»,** Локтевского района (председатель тов. Коробейников), выполнивший план хлебопоставок.

61. **КОЛХОЗ «ТАЕЖНЫЙ ТРУД»,** Тогульского района (председатель тов. Мосин), выполнивший план хлебопоставок.

62. **СОЛОНЕШЕНСКИЙ МОЛМЯСОСОВХОЗ** (директор тов. Журавченко, секретарь парторганизации тов. Савельев), выполнивший план хлебопоставок.

63. **КАРПОВСКИЙ МОЛМЯСОСОВХОЗ,** Солонешенского района (директор тов. Ведерников, секретарь парторганизации тов. Шилов), выполнивший план хлебопоставок.

64. **СВЕТЛИНСКИЙ МОЛМЯСОСОВХОЗ,** Солонешенского района (директор тов. Рожков, секретарь парторганизации тов. Языков), выполнивший план хлебопоставок.

65. **КОЛХОЗ ИМЕНИ ДЕМЬЯНА БЕДНОГО,** Солонешенского района (председатель тов. Величко), выполнивший план хлебопоставок.

66. **КОЛХОЗ «ЗАВЕТ ИЛЬИЧА»,** Завьяловского района (председатель тов. Симороз), выполнивший план хлебопоставок.

67. **КАМЕНСКИЙ МОЛСОВХОЗ** (директор тов. Поделешкин, секретарь парторганизации тов. Муздамов), выполнивший план хлебопоставок.

68. **КОЛХОЗ ИМЕНИ ПУШКИНА,** Рубцовского района (председатель тов. Кривенцов), выполнивший план хлебопоставок.

69. **КОЛХОЗ ИМЕНИ КУЙБЫШЕВА,** Рубцовского района (председатель тов. Виноградов), выполнивший план хлебопоставок.

Помогло соревнование

Наша артель одной из первых в районе закончила косовицу и выполнила план хлебопоставок. Государству сдано 7872 пуда хлеба. Добиться этого успеха нам помогло широко развернутое социалистическое соревнование.

Для косаря на жатке установлена норма 4,5 гектара в день, а Евстафий Веселков ежедневно скашивает по семь гектаров. Всего он убрал 76 гектаров. Жницы Анастасия Пирожкова, Елизавета Веселкова, Ирина Долгова нажинали серпами по двести снопов в день.

Большую помощь колхозу в успешном проведении уборки и хлебосдачи оказал комбайновый агрегат Петра Хрячкова. Своим «Сталинцем» он убрал хлеб с площади 228 гектаров. Комбайн не знал простоев. Выгрузка зерна производилась на ходу. Для этого были выделены 8 бестарок. К месту работы комбайнового агрегата своевременно подвозились вода и горючее. Около каждого массива были построены крытые тока.

На токах мы организовали четкую и бесперебойную работу. В колхозе четыре зерноочистительных машины. Каждая по норме должна очищать 60 центнеров зерна в день. Такие темпы нас не удовлетворяли и мы добились повышения производительности машин почти в два раза. Для этого были привлечены колхозники из других отраслей хозяйства. Ночами на очистке хлеба работали доярки, чабаны, конюхи. Вместо 240 центнеров по норме мы очищали за сутки 480 центнеров. Автомашины с зерном шли на элеватор днём и ночью. В последний период мы вывозили государству по 200 центнеров зерна в день.

Б. ПАРШУКОВ,
председатель колхоза «Обская-2», Каменского района.

Награждение орденами и медалями СССР летного и технического состава авиации Вооруженных Сил СССР, Министерства авиационной промышленности, авиации Осоавиахима СССР и Гражданского Воздушного Флота

За успешное освоение новой авиационной техники Указом Президиума Верховного Совета СССР награждена орденами и медалями СССР большая группа лётного и технического состава авиации Вооруженных Сил СССР, Министерства авиационной промышленности, авиации Осоавиахима СССР и Гражданского Воздушного Флота.

Орденом Ленина награждены 12 человек;

Орденом Красного Знамени—67 человек;

Орденом Отечественной войны 1 степени — 65 человек;

Орденом Отечественной войны II степени — 88 человек;

Орденом Трудового Красного Знамени — 9 человек;

Орденом Красной Звезды—261 человек;

Орденом «Знак почёта» — 1 человек;

Медалью «За боевые заслуги» — 654 человека;

Медалью «За трудовую доблесть» — 7 человек.

(ТАСС).

XII том четвертого издания Сочинений В. И. Ленина

ЛЕНИНГРАД, 20 сентября. (ТАСС). Сегодня книжная база когиза отправила в города страны первые тысячи экземпляров только что вышедшего из печати XII тома четвертого издания Сочинений В. И. Ленина. В него входят произведения Владимира Ильича, написанные в январе—июне 1907 года.

Шахматный матч СССР—Великобритания

Первый тур

ЛОНДОН, 21 сентября. (ТАСС). Приезд советских шахматистов в Англию для участия в матче СССР—Великобритания вызвал здесь большой интерес у шахматной общественности. Шахматисты—члены шахматных клубов из Бирмингама, Ливерпуля и многих других городов прибыли в Лондон, чтобы наблюдать за ходом первого тура, который начался сегодня в 2 часа дня.

К началу открытия тура зал, где выставлены демонстративные шахматные доски, был заполнен публикой, которая все время оживленно комментировала каждый ход игроков. Особенное внимание присутствующих было привлечено к партиям Керес—Александер, Броун—Котов, Болеславский—Стомас, которые изобиловали острыми и интересными положениями.

Чемпион СССР Керес (белые), начав испанскую партию, применил интересную новинку и создал серьёзное давление в центре. Несмотря на то, что Александер упорно сопротивлялся, ему не удалось удержать прорыва белых в центре. Партия отложена с преимуществом для Кереса.

Молодой английский шахматист Кроун, играя против гроссмейстера Котова в сицилианской партии, удачно пожертвовал пешку и получил атаку на позиции Котова. Котов защищался точно, однако у него создалось трудное положение. В результате Котов сдал партию.

К исходу тура результат следующий: Болеславский выиграл у Томаса, Котов проиграл Броуну, Смыслов и Лилиенталь сыграли вничью со своими противниками, остальные 6 партий отложены и будут доигрываться 23 сентября.

Губят хлеб

ПОСПЕЛИХА. **(По телефону).** Около железнодорожного полотна, у обочины проезжей дороги, лежит ворох пшеницы. Зерно крупное, чистое, само просится в сухой, надежный закром. Но странное дело—пшеница свалена на кучу гнилого зерна. Чья это пшеница, какой нерачительный хозяин бросил это зерно — неизвестно.

Совместно с представителем Новичихинского райкома ВКП(б) тов. Грибановым проходим по так называемой подработочной площадке Поспелихинского мельзавода № 15 «Главмуки». Встречаем заведующего площадкой некоего Калинникова.

— Чему вы удивляетесь, — говорит Калинников, — мы таким ворохам уже счёт потеряли. Некоторые уже по двадцать дней лежат.

Действительно, брошенного зерна на площадке не меньше двух тысяч центнеров. Именно брошенного, ибо добрая половина ворохов пшеницы неизвестно кому принадлежит. На мельзавод сдают хлеб колхозы Поспелихинского, Курьинского, Краснощёковского, Волчихинского и Новичихинского районов. Когда лаборатория мельзавода бракует зерно по сорности или влажности, его отправляют на подработочную площадку для доведения до государственной кондиции. Возчики или шоферы привозят его сюда, сваливают и уезжают.

Вчера, например, привезли грузовик пшеницы. Свалили. Воткнули прутик. Шофер к прутику прикрепил ярлык лаборатории и уехал. По этому ярлыку стало известно, что в куче 30 центнеров, что зерно забраковано лабораторией из-за повышенной сорности и влажности и что принадлежит оно колхозу «Красная победа», Новичихинского района. Ну, а если бы этот ярлык сорвало и унесло ветром, или проходящие люди искурили его на цыгарки? Значит ворох стал бы «неизвестно кому принадлежащим».

Какая судьба ожидает такой заброшенный хозяевами хлеб, ярче всего видно на примере вороха пшеницы, брошенного колхозом «10 лет Октября», Новичихинского района. Было в нем 160 центнеров пшеницы, забракованной по сорности. Из них 130 подработали и сдали. А 30 центнеров не успели, пошел дождь. Люди уехали и не вернулись. Брошенный хлеб промок и пророс. Так и лежит здесь этот ворох погибшего зерна.

Четвертый день сидят около своих ворохов Мария Федосеенко из колхоза «Смычка», Новичихинского района, и Анна Касьянова из колхоза «Красный земледелец», Поспелихинского района. Каждый день они отправляют с попутными машинами наказ председателям своих колхозов Артюхину и Дергачеву — послать людей для подработки зерна, и всё напрасно. Председатели не высылают ни людей, ни еды. Так и сидят колхозницы на ворохах.

— Кушать нечего, а бросить колхозное добро жалко...

Ток на площадке не расчищен, не огорожен. По току ходит принадлежащий местным жителям скот и поедает зерно. Теснота. Хлеб ссыпают куча к куче. Развернуть какой-либо ворох для просушки без риска смешать его с соседним невозможно. Количество сырого хлеба на площадке с каждым днём всё увеличивается.

В то же время руководители района палец о палец не ударили, чтобы привести в действие зерносушилки. Почему, например, секретарь Поспелихинского райкома ВКП(б) тов. Вышинский спокойно относится к тому, что из колхоза имени Ворошилова, Поспелихинского района, хлеб привозят сырой, в то время как колхозная зерносушилка бездействует?

Бездействует зерносушилка и в колхозе «Большевик», Новичихинского района. В то же время колхоз возит на государственный пункт хлеб влажностью до 23—25 процентов.

В колхозе имени Ворошилова, Новичихинского района, решили, что коль скоро государство разрешило приём зерна влажностью до 22 процентов, то зерносушилка теперь не нужна. Недолго думая, сорвали с сушилки тёс и израсходовали его на поделку корыт. А хлеб для сдачи государству привозят влажный — до 23—23,5 процента.

Элеватор мельзавода настолько загружен хлебом, что зерносушилки завода не смогут просушить его за целый месяц.

Большим злом является отправка многими колхозами чрезмерно засоренного зерна. Никто не снимает с руководителей районов ответственности за доброкачественную очистку зерна. Транспортники колхозов обязаны возить на приёмные пункты хорошо очищенное зерно. Это—закон для каждого колхоза и района. Но если привезли на пункт сорное зерно, то пункт обязан предоставить колхозу возможность его подработать на своей площадке. Однако директор завода т. Зинюхин не хочет считаться с указаниями правительства на этот счёт. На всю площадку, буквально заваленную хлебом, он выделил лишь два полуразбитых клейтона.

Именно это и является одной из причин того, что колхозники бросают непринятый хлеб на произвол судьбы и уезжают домой.

— Нет у нас зерноочистительных машин, не присылает нам наш главк, — отмахивается тов. Зинюхин.

Конечно, ждать, когда государство пришлёт готовые зерноочистительные машины, проще всего. А почему бы тому же тов. Зинюхину не поехать на Шипуновский пункт «Заготзерно», где директором работает его приятель Угренев, и не посмотреть, какими зерноочистительными машинами оборудовал он подработочную площадку при своем пункте. К сведению тов. Зинюхина—почти все машины на пункте тов. Угренева сделаны руками работников пункта «Заготзерно». Здесь полный порядок. Как только привозят из колхоза сорное зерно, его сразу же пропускают через самодельные зерноочистительные машины и в тот же день сдают государству.

На подработочной площадке мельзавода № 15 создалось очень тревожное положение. Тысячи центнеров сырого и сорного хлеба лежат под открытым небом и подвергаются угрозе гибели от согревания и расхищения. Совершенно непонятно, почему руководители района не принимают реальных мер к спасению этого хлеба.

Секретарь крайкома партии тов. Митюшкин телеграфно указал Новичихинскому, Курьинскому, Краснощёковскому, Волчихинскому райкомам ВКП(б) на необходимость срочной высылки на подработочную площадку по 5 колхозников от каждого района для сушки, сортировки и сдачи зерна. Однако, секретари этих райкомов тт. Рязанов, Мосолов, Иванов и Федоров указание не выполнили. Людей на площадке до сих пор нет.

Между тем, сюда каждый день приходят чьи-то автомашины, нагружают хлеб из ворохов и увозят. Чьи это машины, чей хлеб увозят — свой или чужой — никого здесь не интересует.

— Хлеб не наш, колхозный, — резюмирует зав. площадкой Калинников.

Представитель Новичихинского райкома ВКП(б) тов. Грибанов утверждает, что какие-то работники мельзавода увезли с тока несколько ворохов беспризорного колхозного хлеба, якобы «для сдачи государству». Руководителя же завода дали нам справку о том, что «никакого беспризорного хлеба на склады завода не поступало ни килограмма».

Комментарии излишни...

А. БОБРЫШЕВ.

ПАРТИЙНАЯ ЖИЗНЬ

НАСТОЙЧИВО ИДЕМ К НАМЕЧЕННОЙ ЦЕЛИ

В передовых колхозах Мамонтовского района все сильнее разгорается соревнование за успешное проведение уборки и выполнение плана хлебопоставок в сентябре. Идет самоотверженная борьба за претворение в жизнь постановления февральского Пленума ЦК ВКП(б).

В эти дни партийная организация нашего колхоза «Красные орлы» стала ещё более глубоко вникать в производственную жизнь артели, крепить свои связи с колхозным активом, с массами колхозников и колхозниц.

На открытом партийно-комсомольском собрании с участием бригадиров, звеньевых, передовых колхозников коммунистам Василию Ильину и бригадиру полевой бригады Якову Решетникову поручили обеспечить использование в поле всего уборочного и зерноочистительного инвентаря. Коммуниста Бориса Дендиенко обязали контролировать качество уборки, установить прогрессивную оплату труда на косьбе вручную, на очистке зерна и популяризировать опыт лучших звеньев на уборке, молотьбе и очистке зерна. Коммунистов Федора Шкурина, Федора Тимошенко и четырёх наиболее активных комсомольцев решили закрепить за участками, от которых зависит выполнение плана хлебозаготовок.

Были затем проведены бригадные собрания, на которых колхозники взяли индивидуальные обязательства. Предложение коммунистов о переходе на индивидуальную сдельщину поддержали все члены артели.

В августе на очередном партийном собрании мы проверили реализацию решения предыдущего собрания. Оно выполнялось успешно. Несмотря на плохую погоду, на уборку урожая в первые дни вышло большинство колхозников. Звеньевые знали свои участки, каждый колхозник получил определенную работу, знал сроки её выполнения. Двумя сенокосилками и 10 литовками было скошено за пять дней 45 гектаров пшеницы. Звеньевая Мария Синяшина косой выкашивает в день по 0,70—0,75 гектара, а звеньевые Варвара Храмцова, Анна Харченко и Анна Тюгунова — по 0,60—0,65 гектара, вместо 0,50 гектара по норме. Перевыполняют норму выработки машинисты сенокосилок Григорий Шелякин и Семен Курилов.

На собрании были вскрыты и подвергнуты критике недостатки в работе, помешавшие выполнить задание первой и второй пятидневок августа. Чтобы наверстать упущенное, правлению колхоза было предложено выделить на уборку хлеба дополнительно 11 косцов вручную, 8 жниц серпами и пустить ещё одну сенокосилку.

Я и председатель колхоза коммунист Ильин ежедневно проверяли, как выполняется это решение, принимали меры к подтягиванию отстающих участков, следили за точным соблюдением графика уборки, очистки и вывозки зерна государству.

В результате очень скоро колхоз не только вошел в график, но и наверстал упущенное.

В последние дни темпы работы ещё более усилились. Воодушевляемые личным примером коммунистов, колхозники первой бригады заканчивают уборку на своем участке, быстро сдают хлеб государству.

Непрерывно ведется массово-политическая работа. Наши агитаторы Зина Дендиенко, Федор Шкурин, Федосья Шелякина, Кирилл Ильин и Федор Тимошенко знакомят колхозников с текущими событиями, регулярно выпускают стенгазету и «боевые листки», ежедневно проводят беседы или читки газет.

Большое внимание уделяем распространению опыта передовиков. По просьбе агитатора Зины Дендиенко колхозница Мария Синяшина поделилась своим опытом косьбы вручную, посоветовала колхозникам дорожить временем, беречь каждый колос зерна.

— Как не стыдно в такое время просиживать без дела на полосе? — спрашивала она у колхозниц Кукиной, Косевой и Казанковой, не выполняющих нормы.

— А вы чем об'ясните свое отставание на очистке зерна? — обратилась она затем к Шершалову.

— Испугался трудностей, захотел работы полегче, — вмешался в разговор колхозник Илья Великанов.

В тот же день Зина Дендиенко выпустила «боевой листок». В нём отметила колхозников, выполняющих свои обязательства, раскритиковала тех, кто плетётся в хвосте.

Одновременно редактор колхозной стенгазеты коммунист Тимошенко выпустил очередной номер, в котором указал на недостатки во второй полеводческой бригаде. В материалах сообщалось, что из-за отсутствия отбойщиков кос некоторые колхозники не выполняют нормы выработки. Слаба в бригаде организация труда, низка требовательность со стороны бригадира.

Партийная организация на второй же день обсудила материалы стенной печати. В бригаде было созвано собрание колхозников. В результате своевременно принятых мер со стороны партийной организации положение в бригаде улучшилось. Темпы уборки возросли почти вдвое.

Мы ведем повседневно не только устную, но и наглядную агитацию, 1—2 раза в пятидневку проводим производственные совещания.

Мы учредили колхозную доску почёта. Полевые станы и рабочие места обеспечили лозунгами и плакатами.

В борьбу за хлеб включились все коммунисты, комсомольцы, весь актив. На ходу исправляя промахи в работе, мы настойчиво идём к поставленной цели — полностью завершить уборку и выполнение плана хлебозаготовок в сентябре.

И. СИДОРОВ,
секретарь партийной организации колхоза «Красные орлы», Мамонтовского района.

Инициатива коммуниста Субботина

Коммунист Субботин в колхозе «Коммунар», Шипуновского района, работает животноводом. Он обеспечил высокий прирост поголовья колхозного стада, значительное повышение продуктивности скота.

В самый разгар уборки и хлебосдачи коммунист Субботин собрал всех колхозников своей животноводческой бригады и сказал:

—Во-время и без потерь убрать урожай, досрочно рассчитаться с государством по хлебопоставкам — патриотический долг каждого колхозника. Мы, работники животноводства, можем и должны в страдные дни оказывать помощь нашим товарищам, работающим в полеводстве.

Под руководством т. Субботина животноводы вышли в поле. На косовице пшеницы вручную каждый выполнил свое задание.

Обсуждая итоги работы первого дня, колхозники животноводческой бригады подсчитали свои силы и решили, что смогут ежедневно по нескольку часов работать в поле или на колхозном току.

Инициатива коммуниста Субботина нашла широкую поддержку не только в колхозе «Коммунар», но и в других колхозах Шипуновского района.

Победа комбайнеров Буденновской МТС

Буденновская МТС выполнила план комбайновой уборки. Успеха мы добились прежде всего потому, что комбайны были отремонтированы во-время и высококачественно, а во время страды было развернуто широкое социалистическое соревнование за перевыполнение норм.

Начала соревнование комсомольская бригада агрегата тов. Пятницы. Итоги соревнования ежедневно об'являлись на доске показателей и в «боевых листках» агрегатов.

В МТС учреждены два переходящих красных знамени, которые вручаются лучшему комбайновому агрегату и тракторной бригаде. Одно знамя все время держит агрегат тов. Пятницы, второе—тракторная бригада ученика тов. Пятницы Ивана Чечетки.

Большую помощь всем нашим комбайнерам оказывает тов. Пятница. У некоторых комбайнеров в начале страды работа не ладилась. Агрегат Мартыненко простоял в поле, не приступая к косовице, почти неделю. Сколько механики ни старались пустить комбайн, не смогли. К комбайну приехал С. Е. Пятница. Через час комбайн пошел полным ходом и больше не останавливался. Оказалось, что он не работал из-за того, что были погнуты зубья на одной зубчатке. Семен Ефимович переменил зубчатку и выбросил несколько звеньев цепи.

Семен Пятница очень часто посещает всех комбайнеров МТС, расспрашивает о состоянии комбайнов, проверяет их и даёт полезные советы. Своим опытом он делится и на совете МТС. Это помогает комбайнерам МТС вести уборку с хорошим качеством и с большой экономией горючего.

Комбайнеры успешно избегают потерь. На каждый комбайн поставлен зерноуловитель, режущий аппарат установлен правильно, уборка ведется на низком срезе, ветренные щиты повышены.

Большую борьбу ведут комбайнеры за экономию горючего. За моторами установлен правильный технический уход. На остановках они глушатся. А главное, что экономит горючее — большая производительность.

Агрегат Пятницы убрал уже больше 3500 гектаров и сэкономил 30 центнеров горючего. Иван Чечетка убрал 1150 гектаров, сэкономив много горючего. Тов. Чинин одним комбайном убрал 780 гектаров, при экономии горючего 7,5 центнера. Малецкий одним комбайном убрал 700 гектаров, Тимеркулов и Филинова по — 350 гектаров. Все они добились большой экономии горючего. Перевыполняют нормы и другие комбайнеры МТС.

М. СТОЙКО.
заместитель директора по политчасти Буденновской МТС.

Слово трактористов

ЗАВЬЯЛОВО. **(По телефону).** Тракторная бригада Василия Квартенко—одна из самых передовых в Завьяловском районе. Весной она взяла обязательство вдвое перевыполнить план тракторных работ, вместо 345 гектаров дать на каждый 15-сильный трактор по 800 гектаров условной пахоты.

Строго соблюдая технический уход за тракторами, самостоятельно выполняя сложные слесарные работы, бригада тов. Квартенко прочно завоевала первенство. Сейчас её выработка превышает на 15-сильный трактор 565 гектаров, сэкономлено 1039 килограммов горючего. Водители Леонид Колбин и Анна Коваленко на тракторе «СТЗ-НАТИ» выработали 1275 гектаров. Водитель Дмитрий Кобаненко на «СХТЗ» — 520 гектаров. Годовой план тракторных работ бригадой выполнен на 153 процента.

По 512 гектаров условной пахоты на 15-сильный трактор выработала бригада Валентины Усачевой. Годовое задание перевыполнено в полтора раза. В социалистическом соревновании бригада занимает второе место по МТС.

На 104 процента выполнила годовой план тракторных работ бригада Дмитрия Мызника, выработавшая на каждый 15-сильный трактор 416 гектаров.

Обсудив обращение крайкома ВКП(б) и крайисполкома о проведении ударного двухнедельника, трактористы тракторных бригад Квартенко, Усачевой, Мызник дали слово к концу сентября закончить вспашку 500 гектаров зяби.

А. БОРКОВ.

Засыпали семена

Соревнуясь за первенство в районе, сельхозартель «Завет Ильича» к 5 сентября закончила уборку хлебов на площади 1017 гектаров. Простыми уборочными машинами и вручную убрано 850 гектаров. Артель к 13 сентября полностью рассчиталась с государством по хлебопоставкам, сдав 25 тысяч пудов хлеба.

В семфонд засыпано 550 центнеров отборного зерна.

В. ЧУЧКАЕВ,
председатель Глушинского сельсовета, Косихинского района.

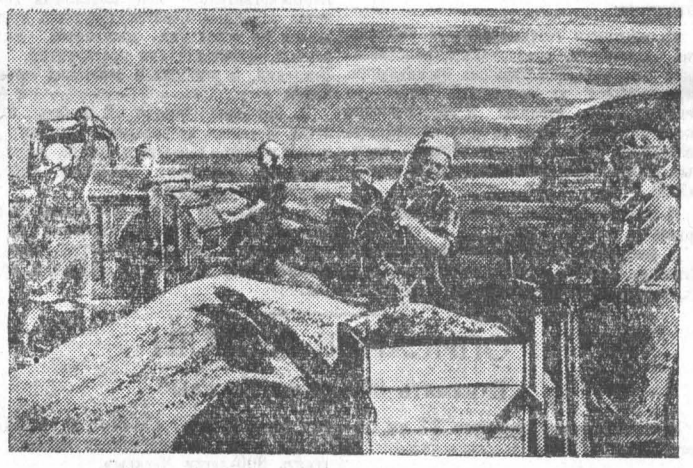

Колхозники сельхозартели «Страна Советов», Угловского района, рассчитавшись с государством по зернопоставкам, продолжают сдавать хлеб сверх плана.
НА СНИМКЕ: колхозницы за очистка пшеницы для отправки на элеватор.
Фото А. Калабухова.

СВОДКА

о ходе уборки и хлебосдачи в колхозах Алтайского края на 20 сентября 1947 года

(по данным краевого управления сельского хозяйства и уполномоченного Министерства заготовок).

№№ п/п.	Наименование районов	Сдано хлеба государству (в % ко плану)	Обмолочено, включая комбайновую уборку (в % к скошен.)	Скошено хлеба (в % к плану уборки)	№№ п/п.	Наименование районов	Сдано хлеба государству (в % ко плану)	Обмолочено, включая комбайновую уборку (в % к скошен.)	Скошено хлеба (в % к плану уборки)
1.	Ключевской	86,0	82,1	98,6	34.	Кытмановский	43,4	76,0	71,7
2.	Егорьевский	80,5	91,4	79,0	35.	Родинский	42,9	77,2	82,3
3.	Кулундинский	80,2	89,9	89,7	36.	Курьинский	42,8	68,5	64,2
4.	Угловский	79,9	83,8	97,5	37.	Бурлинский	42,7	87,6	61,0
5.	Косихинский	77,0	78,5	91,6	38.	Краснощёковский	42,5	67,1	64,5
6.	Михайловский	70,9	77,4	94,4	39.	Славгородский	41,4	84,5	66,2
7.	Сростинский	67,3	66,2	87,9	40.	Быстро-Истокский	40,7	74,4	72,3
8.	Рубцовский	67,0	73,9	84,9	41.	Усть-Калманский	40,6	63,3	65,8
9.	Смоленский	66,3	60,5	92,0	42.	Третьяковский	39,9	42,6	66,4
10.	Грязнухинский	64,7	70,0	79,7	43.	Залесовский	39,8	73,7	71,0
11.	Сорокинский	64,1	70,5	75,4	44.	Чарышский	39,6	39,0	74,3
12.	Краюшкинский	63,1	86,7	76,2	45.	Благовещенский	39,1	75,0	77,5
13.	Табунский	61,8	75,8	60,7	46.	Парфёновский	39,0	77,8	77,7
14.	Зональный	61,3	67,3	88,4	47.	Ельцовский	38,9	49,4	79,0
15.	Марушинский	61,2	69,0	71,8	48.	Ойротская а. о.	38,8	42,0	78,0
16.	Троицкий	61,2	82,4	71,6	49.	Шелаболихинский	36,9	73,2	72,4
17.	Тальменский	58,5	77,3	76,1	50.	Петропавловский	36,4	62,0	66,3
18.	Старо-Бардинский	57,5	52,9	92,2	51.	Белоглазовский	36,0	73,6	68,7
19.	Алтайский	57,3	53,4	85,7	52.	Тогульский	35,3	65,8	69,0
20.	Солонешенский	57,1	56,0	74,4	53.	Романовский	34,7	79,7	67,6
21.	Барнаульский	52,2	80,0	88,4	54.	Знаменский	34,0	80,4	62,5
22.	Топчихинский	51,4	70,5	80,5	55.	Мамонтовский	33,7	89,7	71,5
23.	Шипуновский	50,9	86,7	75,1	56.	Завьяловский	33,6	77,0	80,8
24.	Алейский	50,0	78,1	74,7	57.	Каменский	33,6	65,0	63,7
25.	Усть-Пристанский	48,9	73,1	75,4	58.	Шарчинский	33,6	87,0	66,7
26.	Яминский	48,8	47,6	80,0	59.	Суетский	32,6	75,3	63,0
27.	Новичихинский	47,4	69,0	82,3	60.	Хабарский	31,6	77,0	58,0
28.	Тюменцевский	46,8	81,0	69,8	61.	Павловский	31,4	81,0	76,7
29.	Калманский	46,6	80,0	80,6	62.	Баевский	28,5	69,5	74,8
30.	Локтевский	45,2	56,2	77,2	63.	Змеиногорский	26,8	58,3	61,3
31.	Волчихинский	44,3	85,5	75,5	64.	Ребрихинский	24,4	74,5	73,5
32.	Поспелихинский	43,9	64,9	72,0	65.	Панкрушихинский	23,4	60,0	64,5
33.	Солтонский	43,8	55,1	78,5	66.	Крутихинский	21,5	68,0	58,8

* * *

В четвёртой пятидневке только один Егорьевский район выполнил пятидневное задание по хлебосдаче. Егорьевцы добились прироста к плану 15,7 процента.

Наиболее высокий процент прироста дали районы: Косихинский — 11,9 процента, Солонешенский — 11,7, Троицкий — 11,2, Сорокинский — 10,5. Однако пятидневное задание они не выполнили.

Плохо сдавал хлеб государству Баевский район, выполнивший пятидневное задание всего на 14 процентов и давший прирост к плану 3,3 процента.

Медленно ведут хлебозаготовки и другие районы Каменской группы — Завьяловский, Ребрихинский, Панкрушихинский, Крутихинский. Каждый из них не дал за пятидневку и четырёх процентов прироста. Каменская группа попрежнему тянет назад весь край.

Многие районы края затягивают хлебосдачу из-за медленных темпов молотьбы. Только 39 процентов убранного хлеба обмолочено в Чарышском районе. Меньше половины хлеба обмолочено в Третьяковском, Яминском и Ельцовском районах. Эти районы отстают и на хлебозаготовках.

Передовые районы — Ключевской и Угловский—завершают косовицу хлеба. А на полях Хабарского, Крутихинского, Бурлинского, Змеиногорского, Суетского, Знаменского и некоторых других районов не убрано ещё больше трети зерновых. Благовещенский район убрал за пятидневку всего 3800 гектаров, в то время как здесь стоит на корню около 15 тысяч гектаров хлеба.

Очень медленно в истекшую пятидневку вели косовицу Хабарский район, давший прирост к годовому плану 4,4 процента, Знаменский — 5,5, Шарчинский — 5,7 процента.

До конца двухнедельника по завершению уборки и хлебосдачи остаются считанные дни. В оставшиеся дни требуется максимальное напряжение всех сил для того, чтобы закончить косовицу и выполнить план хлебозаготовок.

Необходимо поставить на уборку все средства, использовать их с максимальной производительностью. Скошенный хлеб надо без задержки обмолачивать и сдавать зерно на ссыпные пункты.

Вести уборку и хлебозаготовки как Егорьевский и Ключевской районы — вот что требуется сейчас от всех районов нашего края.

НА ВЬЮКАХ

ОЙРОТ-ТУРА. **(По телефону от соб. корр.).** При отгрузке хлеба государству колхозам Турочакского аймака пришлось столкнуться с многими трудностями. Отсутствие хороших дорог заставило организовать перевозку зерна на вьюках. Сельхозартели Тондошинского сельсовета перевезли на вьюках по горным тропам больше 400 пудов хлеба.

Колхоз имени Калинина от пункта «Заготзерно» расположен на расстоянии 150 километров. По предложению председателя артели тов. Цыганова колхозники решили переправить хлеб на лодках по реке Лебедь. Артель быстро выполнила обязательство перед государством и сдаёт сейчас хлеб сверх плана.

Аймак в целом перевыполнил годовой план хлебопоставок.

Повысили темпы работы

ЛОКОТЬ. **(По телефону от соб. корр.).** В дни двухнедельника по завершению уборки и выполнению плана хлебопоставок колхозники сельскохозяйственной артели «Восход» значительно повысили темпы работы.

Комбайнер тов. Васильев убрал серпом двух «Сталинцев» последние 100 гектаров и артель закончила косовицу хлебов. Всего за сезон тов. Васильев убрал больше 1000 гектаров зерновых.

Возчики зерна тт. Косьмов, Петров, Чабин и Шадрин ежедневно вдвое перевыполняют свои задания. Каждый из них отвез государству по 350 центнеров хлеба.

За последние три дня колхоз «Восход» вывез на пункты «Заготзерно» 420 центнеров хлеба, намного перевыполнив график.

Факты обвиняют

Каменский район—один из крупнейших зерновых районов в крае. Уборочная площадь его превышает 50 тысяч гектаров. Учитывая большой об'ём осенних работ, следовало ожидать, что район поведет уборку и хлебозаготовки форсированными темпами. На деле Каменский район оказался одним из наиболее отстающих в крае. К 20 сентября здесь убрано немногим более половины всей площади, а план хлебопоставок выполнен только на 33,6 процента.

Все условия для успешного выполнения пятидневных заданий по уборке и хлебопоставкам в районе имеются. Четыре МТС имеют 100 комбайнов, 11 сложных молотилок и 21 автомашину. К этому следует добавить 297 конноуборочных машин, 11 конных и 6 полусложных молотилок, 17 автомашин, принадлежащих колхозам. В районе 2296 рабочих лошадей, 1494 вола. Сельхозартели имеют 8776 трудоспособных колхозников. Кроме того, на помощь колхозам из города послано 262 человека. Каменская автобаза отправила на вывозку хлеба 10 автомашин. Сельхозартели подготовили к уборке 341 крытый ток и ригу, 25 типовых и 19 простейших зерносушилок.

Обладая такими богатыми людскими ресурсами и материально-техническими средствами, район в состоянии был ежедневно убирать 2.335 гектаров и закончить уборку урожая за 20 рабочих дней. Таковы простые арифметические расчеты.

Но все расчёты опрокидываются плохим руководством уборкой и хлебозаготовками. Огромная сила распылена, не используется рационально.

Как правило, комбайны здесь работают непроизводительно. В Поперечеенской МТС из 31 комбайна ежедневно простаивают 10. Комбайнеры Кутьков и Лобзин за 40 дней страды не скосили ни одного гектара. Комбайнер Сафонов убрал всего 3 гектара, Павлов — 6, Николаенко — 9, Дремин — 12, Лидер — 17, Тамбовцев— 19. Шестнадцать комбайнеров этой МТС не выполнили еще и половины сезонной нормы.

Хронометраж семи комбайновых агрегатов показал, что рабочее время их колеблется от одного часа 38 минут до 6 часов 40 минут в день. Остальное время машины простаивают. Так комбайн Каменской МТС, на котором работает комбайнер Бобарев, в течение рабочего дня сделал 30 остановок, в том числе по техническим причинам — 23 остановки продолжительностью 6 часов 52 минуты. Организационные причины вызвали 6 остановок продолжительностью 1 час 24 минуты, и одна остановка в 1 час 10 минут была из-за дождя. Общий простой комбайна составил 9 часов 20 минут, а полезная работа его—всего 6 часов 41 минуту. Продолжительность работы комбайна между остановками по тем или иным причинам колеблется от 2 до 55 минут.

Комбайн того же Бобарева начал косить в 6 часов 37 минут и, спустя 7 минут, по техническим причинам простоял четыре минуты. Проработав затем четыре минуты, машину снова остановили для заправки радиатора водой. Простой продолжался до 7 часов 22 минут. В 7 часов 34 минуты агрегат снова остановился и люди стали завтракать. Так «работал» он в течение всего дня.

В колхозах имени Кирова и имени Ворошилова комбайны останавливаются для разгрузки бункеров. Не дождавшись транспорта, комбайнеры останавливают машины и выгружают зерно прямо на полосу.

Плохо работают на уборке и тракторы. В колхозе «Верный путь», например, комбайн тов. Зотова из-за неисправности трактора простаивает по 6—7 часов в день. Техническая помощь комбайнерам и трактористам в поле не организована. Так, комбайнер Макаров с начала страды до сих пор никак не может пустить свой комбайн. 5 дней у него пробыл механик по комбайнам Поперечеенской МТС Романенко, но никакой помощи не оказал. Безрезультатным оказался приезд Романенко и к молодому комбайнеру Липитенко, который по неопытности допускает плохой вымолот зерна. В конце концов председатель колхоза вынужден был прекратить работу этого комбайна.

Конноуборочные машины полностью в косовицу не включены. В колхозах, обслуживаемых Столбовской МТС, из 86 отремонтированных конноуборочных машин работает только 56. Средняя выработка одной жатки в день составляет полтора гектара. В колхозе «Пробуждение» на косовице работает одна машина из трёх. В сельхозартели «Коминтерн» не используются две лобогрейки. В артели «Путь колхозника» машина простаивает якобы из-за недостатка тягла, в то время как несколько быков не работают из-за отсутствия бричек. Во второй бригаде колхоза «Искра» лобогрейка косит в день всего 7 часов 20 минут, в сельхозартели «12 годовщина Октября» ежедневно приступают к жатве в полдень.

Учёт труда и его организация в каменских колхозах поставлены плохо. Распорядка дня нет. Рабочий день не уплотнен и итогов его никто не подводит. Трудовая дисциплина низка. Многие колхозники систематически не выходят на работу.

Во второй бригаде артели «12 лет Октября» колхозники собираются на работу к половине одиннадцатого. С двух часов 20 минут до половины четвертого они обедают, а в половине девятого уходят с поля. Продолжительность рабочего дня здесь немногим больше восьми часов. В артели «Пробуждение» до сих пор не организовано общественное питание, и колхозники уходят на обед домой, теряя на это до четырех часов. В этом же колхозе члены артели А. Шевляков, В. Кирина, В. Вишегородцева, А. Рожнова и другие за последние десять дней выходили на работу только три раза. В сельхозартели имени Молотова колхозники ночуют в селе, а не в полевом стане, и каждый день теряют на ходьбу домой и в поле по нескольку часов.

В колхозе «Путь к социализму» плохо поставлен учёт труда. Учётчица Пенкина ежедневно записывает всем работавшим на очистке зерна по сорок центнеров, а машинистам лобогреек — по два гектара, независимо от того, сколько они сделали на самом деле. Трудодни начисляются тоже «с потолка». Колхознице Евдокии Малковой, например, следовало на-днях начислить за вязку снопов 1,58 трудодня, а начислили один трудодень.

В колхозе «Веселый труд» не соблюдаются самые элементарные правила организации труда. Здесь даже не созданы постоянные бригады для молотьбы и сушки зерна.

Трудоспособное население деревень к уборочным работам не привлечено. Между тем, в деревне Духовая болтаются без дела Геннадий, Зиновий и Мария Кобылины, Елизавета Дубанова, Иван Зятьков и другие жители.

Во многих колхозах не соблюдается даже такое обязательное правило, как ежедневная приёмка убранной площади. Выполненные работы не принимают не только председатели колхозов, но и бригадиры полеводческих бригад.

Борьба с потерями урожая в районе не ведётся. В колхозе имени Ворошилова потери пшеницы на одном гектаре семенного участка достигают 75 килограммов. Комбайнер Тарасов, работающий в этой артели, из-за высокого среза теряет до 114 килограммов овса на гектаре. В артели «Весёлый труд» потери на каждом убранном гектаре исчисляются в 5—6 пудов.

Кроме этого, имеется много случаев растранжиривания и порчи зерна. Председатель колхоза «Маяк» Никонов сгноил несколько центнеров ржи. Председатель артели «Красный вал» Ситников, не приступив к сдаче зерна государству, израсходовал 520 килограммов зерна на внутриколхозные нужды. Так же поступил председатель артели имени Ворошилова Дедюкин. Колхоз «Политотделец», выполнив план хлебопоставок всего на 12 процентов, покупает за зерно дрова, стекло и другие материалы.

Приведенные факты далеко не исчерпывают всех безобразий, которые имеют место на уборке и хлебозаготовках в Каменском районе. Но и они в достаточной степени характеризуют причины провала этой важнейшей хозяйственно-политической кампании.

Месяц назад «Алтайская правда» выступила с критикой Каменского райкома ВКП(б) и райисполкома за порочный стиль руководства уборкой и хлебосдачей. Однако секретарь райкома ВКП(б) тов. Бондаренко и председатель райисполкома тов. Андреев не сделали из этой критики никаких выводов.

Как свидетельствуют указанные выше факты, район попрежнему продолжает вести уборку и хлебозаготовки черепашьими темпами, из пятидневки в пятидневку не выполняет заданий крайкома ВКП(б) и крайисполкома.

В Каменском районе 86 первичных парторганизации, которые об'единяют 895 членов и кандидатов в члены партии. Комсомольская организация насчитывает 1220 членов.

Что должен был сделать райком ВКП(б)?

Он обязан был поднять всех коммунистов и комсомольцев на борьбу за хлеб, добиться, чтобы они возглавили эту борьбу на передовых участках—в комбайновых агрегатах, на токах, в транспортных бригадах—повсюду, где решается судьба уборки урожая и хлебозаготовок.

Этого райком партии не сделал. Правда, он послал в колхозы своих уполномоченных, но направлять их работу и контролировать ее не стал, предоставив своих представителей самим себе. В результате многие уполномоченные бездельничают. Так, например, тов. Савинов пробыл в колхозе «Политотделец» 40 дней, а за это время артель сдала всего 300 центнеров хлеба!

Некоторые уполномоченные не требуют от колхозов беспрерывной отгрузки зерна, не помогают наладить хлебозаготовки и по существу своим бездельем и невмешательством прикрывают преступления, совершаемые отдельными нерадивыми председателями артелей.

Политико-массовая работа в колхозах не ведётся. Кое-где есть агитколлективы, но существуют они формально. Райком ВКП(б) даже не имеет ясного представления о состоянии пропагандистской работы в районе. Заведующая отделом пропаганды и агитации тов. Барабанова заверяла нас, что в каждом колхозе и тракторной бригаде выходят стенгазеты и «боевые листки», а на самом деле в очень многих артелях и бригадах они давно уже не выходят.

Райком не добился, чтобы в артелях создали нормальные бытовые условия для колхозников, занятых на полевых работах, и особенно для механизаторов. Крыши многих полевых станов протекают, в помещениях — грязно. В колхозах имени Ворошилова и «Путь к социализму» общественное питание не организовано даже для комбайнеров.

И, наконец, самый основной недостаток в руководстве райкома ВКП(б) уборкой и хлебозаготовками заключается в том, что он не сделал ещё выполнение суточного графика уборки и хлебосдачи непреложным законом для каждого колхоза. Колхозные коммунисты не знакомят тружеников полей с этим графиком и часто даже сами не имеют о нём ясного представления. В большинстве случаев задание не идёт дальше бригадира полеводческой бригады.

Отставание Каменского района на уборке и хлебозаготовках нетерпимо. Райком ВКП(б) и райисполком должны, наконец, сделать для себя необходимые выводы. Надо в корне перестроить руководство уборкой и хлебозаготовками, мобилизовать всю партийную организацию на разрешение этой основной задачи. Следует предъявлять строгие требования к уполномоченным райкома в колхозах и повседневно контролировать их работу. Они обязаны резко поднять трудовую дисциплину, об'явить беспощадную борьбу с разболтанностью и неорганизованностью, добиться безусловного выполнения и перевыполнения норм выработки каждым колхозником.

Сейчас, как никогда, нужно поднять партийно-массовую работу на высокий уровень и развернуть социалистическое соревнование.

В дни двухнедельника Каменский район должен резко усилить темпы работы, добиться завершения уборки урожая и хлебосдачи государству.

А. ТРОПИН,
инструктор сельхозотдела крайкома ВКП(б).

Изо дня в день улучшать работу культурно-просветительных учреждений

★ ★ ★

Сегодня у старо-тарабинцев

Высокий человек в военном костюме шагает по степи от одного полевого стана к другому. Это—заведующий Старо-Тарабинской избой-читальней тов. Старцев. Он только что получил газету, в которой описан опыт косихинских вязальщиц, навязывающих по пять тысяч снопов за день. Ему надо распространить этот опыт среди колхозниц своего села.

Он читает вязальщицам газету и доказывает, что и тарабинские женщины могут вязать не меньше.

Вечером Старцев открывает избу-читальню. После трудового дня сюда собираются молодёжь и старики, чтобы почитать газеты, журналы, послушать радио.

Старо-Тарабинская изба-читальня радует глаз чистотой и уютом. В простенках между окнами большой комнаты — портреты руководителей партии и правительства. На окнах — цветистые шторы. Плакаты призывают: «Дадим стране больше хлеба!». «Обеспечим дальнейший рост механизации сельского хозяйства!».

Специальный уголок отведен пропаганде пятилетнего плана. Под заголовком «Великий сталинский план» на красочном плакате выписаны основные цифры грандиозной программы дальнейшего расцвета нашей Родины.

У окон во всю ширину комнаты стоит длинный стол, на котором разложены газеты и журналы.

Рядом — комната отдыха. В ней в углу на тумбочке — радиоприемник «Родина». Посредине — стол с шашками и домино.

В следующей отдельной комнате — библиотека, приобретенная в этом году.

При избе-читальне работают хоровой, драматический и музыкальный кружки. Из участников самодеятельности создана агитбригада, которая с начала уборочной кампании поставила четыре концерта в полевых станах колхозов.

В Старой Тарабе часто читаются лекции и доклады. В июне были прочитаны лекции «Происхождение человека», «Система паровой обработки почвы», в августе—о международном положении.

Активисты проводят беседы и громкие читки не только в помещении избы-читальни, но и в полевых станах. Организовано коллективное слушание радиопередач.

В работе избы-читальни активное участие принимают учителя местной семилетней школы Аксенов, Зайцева, Прокудина, Скрылёв, начальник государственного сортоиспытательного участка Злобин, агроном Зорин, секретарь парторганизации Сергеев, секретарь комсомольской организации Бокорев, секретарь сельсовета Ховякова и другие.

Повседневную заботу о культпросветучреждении проявляет председатель сельского Совета тов. Лавряшин. Он обеспечил бесперебойное и полное финансирование избы-читальни, организовал ремонт помещения, закупил 15 новых стульев и 10 табуреток. Недавно исполком сельсовета заслушал отчёт заведующего избой-читальней и наметил мероприятия по дальнейшему улучшению её работы.

Старо-Тарабинская изба-читальня завоевала большой авторитет среди колхозников. Особенно авторитетна среди них стенгазета, редактируемая тов. Старцевым. В тот день, когда мы посетили село, редколлегия получила для очередного номера газеты десять заметок. Бригадир второй бригады колхоза «Серп и молот» тов. Красилов написал о хорошей работе сноповязальщицы Выскубовой, бригадир первой бригады колхоза «Ленинградский рабочий» тов. Селиванов—об ударнике Иенкине, который на лобогрейке скашивает по 6 гектаров в день, бригадир второй бригады того же колхоза тов. Черемнов — о работе машиниста Борзина, убирающего самосброской по 7 гектаров в день.

Сельчане видят в избе-читальне своего активного помощника в борьбе за претворение в жизнь обязательств, данных товарищу Сталину. Это подтверждено многими примерами.

В начале уборочной в Старой Тарабе плохо была налажена вязка пшеницы. После того, как изба-читальня ознакомила колхозниц со славными делами косихинцев, в местных колхозах широко развернулось соревнование вязальщиц. Теперь каждая старо-тарабинская колхозница навязывает в день по 1500 снопов.

Старо-Тарабинская изба-читальня ещё имеет в своей работе и существенные недостатки. Они были вскрыты на состоявшемся недавно совещании актива. Активисты обязались устранить эти недостатки и добиться образцовой постановки всей работы.

* * *

Обращение старо-тарабинцев, опубликованное в «Алтайской правде», нашло горячий отклик и в других сельсоветах Кытмановского района. Все избы-читальни, занятые не по назначению, освобождены и ремонтируются. Для них заготавливается топливо. В местной артели «Красный кустарь» организовано производство мебели. 13 изб-читален получили радиоприёмники. В Александровском сельсовете построено новое здание сельского клуба.

Большим для всего района осталось плохое состояние культпросветработы лишь в Тяхтинском сельсовете, председатель которого тов. Стеклов в здании избы-читальни устроил себе квартиру.

Сейчас, в период смотра сельских культурно-просветительных учреждений, все избы-читальни, сельские клубы и библиотеки должны быть приведены в образцовое состояние, ещё шире развернуть работу в деревне. Кытмановский район имеет все возможности занять одно из первых мест в смотре, если его руководители уделят больше внимания распространению опыта старо-тарабинцев.

М. РОМАНОВ.

Изба-читальня села Николаевка, Локтевского района, проводит активную работу по организации колхозников на скорейшую уборку урожая и досрочное завершение хлебосдачи государству. Избач тов. Бойко и активисты культурно-просветительной работы на полевых станах беседуют с колхозниками, читают им газеты, выступают с концертами художественной самодеятельности.

НА СНИМКЕ: избач комсомолка Надя БОЙКО и редактор Дуся БЕХТЕРЕВА за выпуском очередного номера стенной газеты «За урожай».

Фото А. Сафонова.

К великому празднику

Каждый день приближает нас к 30-й годовщине Октября. Культпросветработники края совместно с активом Домов культуры, клубов, изб-читален и библиотек соревнуются за лучшую постановку культурно-просветительной работы на селе. Расширяя сеть учреждений культуры, колхозники многих сёл строят новые здания клубов и изб-читален. В Калманском районе построено здание клуба в селе Петро-Логовском, заканчивается строительство клуба в селе Шиловском. Трудящиеся районного села Хабары отметят праздник в новом, хорошо оборудованном Доме культуры, строительство которого заканчивается. В этом же районе построены изба-читальня в Утянском сельсовете и клуб в Ново-Плотавском сельсовете. Строятся новые клубы в сёлах Михайловского и Волчихинского районов.

В Домах культуры, избах-читальнях, клубах и библиотеках оборудуются витрины и выставки, отображающие расцвет советской Родины за тридцатилетие. Лекторы читают лекции и доклады на темы: «Как советский народ во главе с большевистской партией завоевал победу в Октябрьской социалистической революции», «Что дала советская власть трудящимся» и т. д.

В избе-читальне районного села Старая Барда состоялись вечера, посвященные жизни и деятельности В. И. Ленина и И. В. Сталина. Организовать их заведующему избой-читальней тов. Пикузо помогли работники райкома партии.

Библиотеки края к 30-й годовщине Октября пополняются новой литературой. Библиотечный коллектор рассылает посылки с художественной, политической и сельскохозяйственной литературой. В числе подобранных книг—произведения В. И. Ленина и И. В. Сталина.

Готовясь к встрече всенародного праздника, работники культурного фронта всю свою деятельность направляют на то, чтобы помочь труженикам социалистических полей с честью выполнить свои обязательства перед Родиной и великим Сталиным.

В. ТРУБАЧКОВА.

★ ★ ★

В передовом районном Доме культуры

Алтайский районный Дом культуры активно посещается трудящимися. Значительное место в его работе отведено лекционной пропаганде. Здесь создан постоянный лекторий. Жители районного центра каждую среду могут послушать интересную лекцию по истории большевистской партии, на бытовую тему или о международном положении. Чтобы лекция прошла интересно и была более доходчивой, работники Дома культуры заранее готовят наглядный материал: фотовыставки, альбомы, таблицы и схемы.

Еженедельно по четвергам через местный радиоузел транслируются передачи для молодежи, подготовленные Домом культуры совместно с райкомом ВЛКСМ. После доклада всегда устраивается концерт силами художественной самодеятельности.

Директор Дома культуры тов. Скороваров заслуженно пользуется авторитетом среди жителей села. Он сумел поставить дело таким образом, что в кружках участвует не только молодежь, но и пожилые сельчане.

На сцене Дома культуры поставлены пьесы «Без вины виноватые» Островского, «Платон Кречет» Корнейчука, «Старые друзья» Малюгина и другие.

Значительную работу проделала агитбригада Дома культуры на уборке урожая и хлебосдаче. Она выступила с концертами на полевых станах почти всех колхозов района.

А. БОЛЬШАКОВА,
директор краевого методического кабинета культпросветработы.

Концерты и лекции на полевых станах

Усть-Пристанский районный Дом культуры успешно готовится к работе в зимних условиях. Сейчас здесь заканчивается капитальный ремонт здания. Для отопления его заготовлено 150 кубометров дров.

Ведя подготовку к зиме, директор Дома культуры тов. Гостев и художественный руководитель тов. Сысоев стремятся шире развернуть работу с массами. Систематически проводятся занятия в драматическом, хоровом, музыкальном и спортивном кружках. В столе справок сельчане в любое время получают ответы на интересующие их вопросы. Читаются лекции и доклады. Ежемесячно усть-пристанцы смотрят в Доме культуры два—три концерта и один—два спектакля.

Для культурного обслуживания колхозников на уборке урожая и хлебозаготовках из актива Дома культуры созданы две агитбригады. Только одна из них обслужила полеводческие бригады шестнадцати колхозов, поставив для хлеборобов 24 концерта. В составе бригады — певица Клава Титова, баянист Иван Кулешов, скрипач Иван Горбань, лектор тов. Акимов.

По прибытии на полевой стан участники агитбригады собирают заметки и выпускают «боевой листок» или стенную газету.

В обеденный перерыв или вечером агитбригада выступает с концертом, перед началом которого читаются лекции об Уставе сельскохозяйственной артели, о постановлении февральского Пленума ЦК ВКП(б), о задачах колхозов в сталинской пятилетке. При этом учитывается состав аудитории. В том случае, когда аудиторию составляет молодёжь, читается лекция о комсомоле, о его славных традициях.

Нередко мы практикуем выступления с концертами непосредственно на полосе, у комбайнового агрегата или у молотилки.

В дни всесоюзного смотра культпросветучреждений Дом культуры стремится улучшить свою работу на уборке урожая и хлебосдаче государству.

С. АКИМОВ,
секретарь Усть-Пристанского райкома ВЛКСМ.

Без помощи и внимания

В центре районного села Курья стоит большое двухэтажное здание. Над входными дверями его—яркая вывеска «Районный Дом культуры». Но что представляет из себя этот Дом культуры? Здание запущено, загрязнено, окна выбиты. В фойе со стен валится штукатурка, на полу разбросаны куски глины и извести, стулья поломаны. В зрительном зале на стенах висят обрывки бумаги и паутина.

В этом же здании расположена районная библиотека. Она размещена в проходной комнате на пути из коридора в кабинет заведующего Домом культуры. Стекол в единственном окне комнаты нет, стулья отсутствуют. Весь книжный фонд хранится в двух маленьких шкафах и насчитывает вместе с брошюрами и журналами две тысячи экземпляров, из них только 170 книг художественной литературы, преимущественно детской.

Никакой работы с читателями библиотека не организует. Заведующая тов. Чекаданова, отсидев на подоконнике несколько часов, закрывает двери на замок и уходит.

— Скучаю, — откровенно признается она.

Да и как не скучать, если с начала года библиотеку посетило всего лишь сорок взрослых читателей. Ушли они отсюда разочарованными.

Чекаданова не проявляет настойчивости и инициативы в налаживании библиотечной работы в районе, в укреплении связи библиотеки с широкими читательскими массами. В колхозы не послана ни одна библиотека-передвижка.

В Курье не подхвачен славный почин старо-тарабинцев, одобренный краевым комитетом партии. Заведующий отделом культпросветработы тов. Климов занимается чем угодно, только не оказыванием помощи Дому культуры и библиотеке.

— Что я сделаю?—беспомощно разводит руками тов. Чекаданова.—Климов совершенно не обращает внимания на библиотеку. На-днях он предложил мне переселяться «в свой библиотечный дом», а в нем также нет окон и печей, потолок обваливается, пол кем-то выворочен.

По решению Совета Министров РСФСР начался смотр сельских культпросветучреждений. Чем могут похвалиться курьинские районные организации?

И. МАСАУЛОВ.

Отклики американской печати на речь А. Я. Вышинского

НЬЮ-ЙОРК, 20 сентября. **(Спец. корр. ТАСС).** Выступление главы советской делегации А. Я. Вышинского на сессии Генеральной Ассамблеи организации Об'единённых наций продолжает оставаться в центре внимания американской печати. Как и следовало ожидать, речь Вышинского вызвала озлобление комментаторов большинства американских газет, контролируемых крупными монополиями. Не будучи в состоянии опровергнуть по существу обвинение, содержащееся в этой речи, ряд газет прибегает к грубой брани и к личным нападкам на членов советской делегации, беззастенчиво попирая элементарные нормы приличия. Особенно усердствует по этой части продажная печать газетного магната Херста, публично заклеймённая с трибуны сессии, как рупор провокаторов войны. Неприглядная картина, которая представляется в эти дни читателю американской прессы, лишь подтверждает те обвинения, которые выдвинуты советской делегацией по адресу американских поджигателей войны.

На этом фоне следует отметить редакционную статью, опубликованную сегодня газетой «Н. М.». Эта статья признает справедливость ряда положений, содержащихся в выступлении главы советской делегации. В статье отмечается, что Соединённые Штаты Америки «либо игнорировали решения организации Об'единённых наций, которые им не нравились, как это было в случае с единодушным решением прошлогодней сессии Генеральной Ассамблеи о всеобщем сокращении вооружений, либо совершенно обходили Об'единённые нации». Газета отмечает, что это относится к позиции правительства Соединённых Штатов Америки в отношении так называемого «плана Маршалла», «доктрины Трумэна», использования поставок пищевых продуктов в качестве политического оружия в международных делах. Газета «Н. М.» отмечает: «Ни один читатель американской прессы и ни один человек, знакомый с сегодняшними намерениями официальных инстанций в Вашингтоне, не может отрицать, что многие лица, находящиеся в составе правительства и вне его, преднамеренно подхлестывают общественное мнение с целью подготовки к войне против СССР. В некоторых кругах даже имеют в виду необ'явленную превентивную войну».

«Н. М.» признает, что сообщения московских корреспондентов американской печати, а также получаемые в Нью-Йорке экземпляры советских газет свидетельствуют о том, что в Советском Союзе не производится попыток возбудить общественное мнение против США. Газета заявляет также, что официальным лицам в Вашингтоне и Лондоне хорошо известно, что СССР ни на кого не собирается нападать.

Говоря о демагогических криках относительно подобных намерений СССР, газета пишет: «Это пугало, преступное пугало, рассчитанное на то, чтобы привести новые оправдания для нападения с нашей стороны».

Газета признает также полезным разоблачение Вышинским таких провокаторов войны, как Брукс и Эрл. По мнению газеты, Советский Союз имеет полное основание протестовать против создания психоза войны официальными представителями американского правительства. «Это касается последней речи министра торговли Гаррримана в Сиэтле, призывавшего к войне с Россией. Это относится также к обвинению, выдвинутому Вышинским против Джона Фостера Даллеса, который является членом делегации на сессии Генеральной Ассамблеи».

Касаясь позиции Даллеса, газета признает, что «его прошлое, его связи, его публичные речи и еще в большей степени его частые беседы возбуждают глубокое недовольство. Мы полагаем, что он представляет небольшую, но сильную группу, которая преднамеренно возбуждает военные психозы, либо в качестве предлога для восстановления германского военно-промышленного потенциала, либо в порядке действительной подготовки к войне против СССР, либо и с той и с другой целью». Газета призывает к устранению таких людей, как Даллес, с официальных постов, к проявлению «самообладания» со стороны членов американского правительства и к доброй воле со стороны Соединённых Штатов в деле международного сотрудничества.

В Генеральном комитете

НЬЮ-ЙОРК, 20 сентября. **(Спец. корр. ТАСС).** Вчера вечером Генеральный комитет продолжал рассмотрение проекта повестки дня сессии Ассамблеи. Австралийская делегация предложила включить в повестку дня вопрос о «защите прав Генеральной Ассамблеи в отношении приёма новых членов». Делегаты, поддержавшие это предложение, говорили о необходимости обеспечить так называемую «универсальность» ООН. Однако за этими рассуждениями без особого труда можно было обнаружить стремление нарушить право Совета Безопасности делать рекомендации Ассамблее по вопросу о приёме новых членов и противопоставить Генеральную Ассамблею Совету Безопасности. Советский делегат Громыко указал, что австралийское предложение направлено к коренному изменению предусмотренного Уставом порядка приёма новых членов и что поэтому советская делегация не видит оснований для включения его в повестку дня.

Против этого предложения было подано три голоса (СССР, Польша, Бразилия). Делегат Индии воздержался.

Комитет десятью голосами решил рекомендовать Генеральной Ассамблее включить данный вопрос в повестку дня.

Широкие прения развернулись в Генеральном комитете в связи с предложением аргентинской делегации включить в повестку дня вопрос о «созыве генеральной конференции для отмены привилегий вето». Это предложение вызвало энергичные возражения советской делегации. Обсуждение этого вопроса принесет лишь вред организации Об'единённых наций, — сказал советский делегат Громыко. — Единогласие постоянных членов Совета Безопасности представляет собой базу, на которой была создана организация. Громыко напомнил, что этот принцип был предложен в свое время США и поддержан Великобританией. «Борьба против принципа единогласия великих держав, против так называемого «вето»,—продолжал он, — направлена на устранение из Устава ООН его основы, как международной организации». Советский делегат подчеркнул, что кампания за отмену правила единогласия ведется уже в течение двух лет и явно носит враждебную Советскому Союзу окраску. «Нельзя не прийти к выводу, — сказал он,—что за этой кампанией стоят определенные круги и что она прикрывает стремление облегчить задачу навязывания Советскому Союзу и некоторым другим государствам воли определенных держав... Мы уверены, что принцип единогласия отвечает не только интересам Советского Союза, но и всех миролюбивых народов, поскольку он исключает возможность принятия в Совете Безопасности решений, направленных против одной или нескольких великих держав, что способствовало бы подрыву сотрудничества.

Возражая против обсуждения этого вопроса на Генеральной Ассамблее, мы руководствуемся интересами не только великих держав, но и малых стран. История показывает, что когда нет согласия и единства между великими державами, то первыми жертвами такого положения становятся малые страны. Советская делегация сделала все возможное, чтобы убедить представителей других стран в том, насколько вредна постановка вопроса об отмене принципа единогласия великих держав. Мы должны стремиться к укреплению организации Об'единённых наций, а не к её подрыву».

Китайский делегат отметил, что, по мнению его делегации, время для пересмотра Устава не наступило.

За включение аргентинского предложения в повестку дня Генеральной Ассамблеи голосовали девять членов комитета. Против него голосовали делегаты СССР и Польши. Представители Китая, Франции и Индии при голосовании воздержались.

НЬЮ-ЙОРК, 20 сентября. (Спец. корр. ТАСС). Сегодня Генеральный комитет продолжал обсуждать проект повестки дня на сессии Генеральной Ассамблеи. Комитет 7 голосами против 4 (СССР, Польша, Люксембург, Китай) и трех воздержавшихся (Франция, Чили и Сирия) решил рекомендовать Ассамблее включить в повестку дня вопрос об увеличении числа членов Экономического и Социального совета до 24, вместо нынешних 18. Советская делегация выступала против включения этого вопроса, как направленного на пересмотр Устава организации. Комитет решил снять с временной повестки внесенное Аргентиной предложение о предоставлении Индийскому Союзу и Пакистану прав членов ООН, так как права Индии, как члена организации, никем не оспариваются, а в отношении Пакистана Совет Безопасности уже принял рекомендацию о приеме его в члены ООН.

Австралийская делегация предложила включить в повестку дня вопрос о выполнении рекомендации, содержащейся в резолюции первой сессии Генеральной Ассамблеи о процедуре голосования в Совете Безопасности.

Советский делегат А. Громыко возражал против первого предложения, указав, что нет необходимости принимать специальную резолюцию по этому вопросу.

«Резолюции не помогут,—сказал он,— если некоторые члены Совета Безопасности приходят на заседание с заранее подготовленными решениями и не желают считаться с точкой зрения других членов Совета. Никакие резолюции не принесут успеха, если не будет желания консультироваться друг с другом и принимать согласованные решения».

При голосовании за оставление этого вопроса в повестке дня было подано 11 голосов против двух (СССР и Польша). Делегация Индии воздержалась.

Далее комитет приступил к обсуждению внесенного делегациями нескольких латино-американских республик предложения о включении в повестку дня вопроса о пересмотре мирного договора с Италией в сторону его смягчения. Советский делегат А. Громыко выступил против этого предложения, указав на то, что договор с Италией является справедливым и обеспечивает нормальное развитие итальянской экономики и отношений Италии с другими странами. «Устав ООН,—сказал Громыко, —обязывает членов организации уважать договора, особенно мирные договора. Поэтому советская делегация считает обсуждаемое предложение необоснованным и возражает против его включения в повестку дня.

Обсуждение данного пункта повестки дня перенесено на следующее заседание.

В БОРЬБЕ ЗА ДОСРОЧНОЕ ВЫПОЛНЕНИЕ ГОДОВОЙ ПРОГРАММЫ

Коллектив Барнаульского завода механических прессов и автоматов Министерства станкостроения активно борется за выполнение годового плана к 30-летию Великой Октябрьской социалистической революции.

Выполнение взятых обязательств сопряжено с некоторыми трудностями. Дело в том, что план текущего года увеличен против прошлогоднего почти на 40 процентов, причем предусмотрено освоение четырех новых машин, производство которых требует совершенно новой технологии.

Такие машины, как многошпиндельный листоштамповочный автомат марки А-821 до сих пор в Советском Союзе не изготовлялись, а в Европе такого типа машины выпускала только одна фирма. Совершенно новыми марками машин являются также резьбодавильный автомат и двухсоттонный механический пресс, представляющий собой особый интерес новизной конструкции, совершенностью архитектурного оформления.

Нынче завод выпускает до шести типов механических прессов, начиная от 10-тонных и кончая 200-тонными тяжелыми машинами.

Группа автоматов включает четыре типа высокопроизводительных машин для изготовления деталей из прутка, проволоки и ленты.

К первому сентября по количеству выпущенных машин завод выполнил годовой план на 86 процентов, а по валовой продукции на 76 процентов. Из четырех новых машин освоено и выпущено три. Выполнен план снижения себестоимости, обеспечено заданное накопление, значительно сэкономлен фонд заработной платы.

При подведении итогов работы за истекшие восемь месяцев коллектив завода принял на себя дополнительные обязательства, решив выполнить годовой план по выпуску машин к 15 октября и самое главное — обеспечить освоение новых машин к первому ноября.

В ходе борьбы за досрочное освоение новых машин выявился неисчерпаемый резерв трудовой доблести коллектива, обеспечивающий решение этой труднейшей задачи.

С самого начала нам было ясно, что обычным путем эта задача не будет решена. Потребовалось искание новых путей, новых организационных форм в управлении производительным механизмом.

В соответствии с этим была произведена организационная перестройка механических цехов, введен дополнительный резерв оборудования. Основное же состояло в правильном использовании трудового под'ема коллектива, охваченного волной Всесоюзного соревнования за досрочное выполнение плана второго года послевоенной пятилетки.

Каждому рабочему, занятому в литейном, механических цехах, нужно было в короткий срок привить новые навыки в труде, на ходу ознакомить людей с новыми требованиями и технологическими особенностями изготовления ряда деталей, узлов и т. д.

Верный метод был подсказан технологом-новатором Кировского завода Александром Ивановым. Речь идет о тесном содружестве рабочих и инженеров в решении трудных производственных задач, о приближении аппарата технического и производственного отделов к рабочим местам.

Инженерно-технические работники заводоуправления, поддерживая почин технолога Иванова, усилили конкретное руководство самыми трудными производственными процессами.

Начальник производства завода техник Ферштер обязался лично руководить бригадой по сборке новой машины — 150-тонного кривошипного пресса и следить за изготовлением в механических цехах особо сложных деталей. Вместе с бригадой слесарей Туришева он обеспечил выпуск этой машины за десять дней до срока. Сейчас 150-тонный пресс является уже серийной продукцией.

Старший технолог технического отдела молодой инженер тов. Ланской взял аналогичные обязательства по выпуску впервые осваиваемого резьбодавильного автомата.

Вместе с бригадиром слесарей т. Ермаковым и мастером механического цеха т. Бендерским он организовал скоростное обучение всех рабочих, занятых на механической и слесарной обработке деталей нового автомата. В результате резьбодавильный автомат был выпущен на месяц раньше срока. Государственная комиссия приняла автомат с оценкой «хорошо». Выпустив первую машину в июле, завод уже в августе выполнил государственный план по выпуску резьбодавильных автоматов на 400 процентов.

В особо трудных условиях оказался коллектив завода в августе, когда нужно было обеспечить выпуск наиболее сложной машины — многошпиндельного листоштамповочного автомата. Эта машина отличается большой трудоёмкостью при изготовлении, — она насчитывает около 1.000 оригинальных деталей. Каждый узел автомата представляет собой сложный механизм.

Начали мы с того, что в каждом цехе завода был создан участок, за которым закреплены определенные детали автомата. Представители среднего звена командиров производства—мастера тт. Червенко, Передерий, Бендерский, Ионин, Моргун, Сазонов перешли работать на станки, изготовляя особо сложные детали и одновременно обучая рабочих. Начальники цехов в то время заменяли мастеров на их рабочих местах.

В процессе работы укрепилось и стало традицией на заводе тесное содружество технологов с рабочими на решающих участках.

Сейчас завод наметил твердую программу освоения и выпуска новой машины—200-тонного пресса. К 30-й годовщине Октябрьской социалистической революции пресс будет готов.

Одновременно мы начинаем работать над планом 1948 года, предусматривающим освоение семи новых машин.

Следует сказать, что на заводе ещё имеются существенные недостатки, мешающие установить строгий ритм в работе. К ним прежде всего относится слабость ремонтных и инструментальных баз, недостаточная механизация литейных процессов, отсутствие кузнечного цеха и ряд других.

Наш коллектив может и должен устранить все эти недостатки, чтобы твердо занять место в рядах передовых предприятий края, активных участников Всесоюзного социалистического соревнования.

Б. МОРОШКИН,
директор Барнаульского завода механпрессов.

Заявление секретариата ООН

НЬЮ-ЙОРК, 20 сентября. (ТАСС). Секретариат ООН об'явил, что Финляндия обратилась с заявлением о приёме её в члены организации Об'единённых наций.

Вторая сессия Генеральной Ассамблеи организации Об'единенных наций

Утреннее пленарное заседание 19 сентября

НЬЮ-ЙОРК. 19 сентября (Спец. корр. ТАСС). Сегодня на сессии Генеральной Ассамблеи продолжалась общая дискуссия.

Делегат Аргентины Арсе посвятил значительную часть своей речи грубым и неуклюжим нападкам на принцип единогласия великих держав. Он повторил истасканные и набившие оскомину доводы, приводящиеся обычно против этого принципа в американской печати.

В связи с тем, что вчера советский делегат А. Я. Вышинский указал на нарушение Аргентиной прошлогоднего постановления Генеральной Ассамблеи об отношении Об'единённых наций к франкистскому правительству Испании, Арсе попытался оправдать позицию своего правительства. Он сделал смехотворную ссылку на то, что указанное решение, якобы... противоречит Уставу организации Об'единённых наций.

Заканчивая свою речь, он с горечью сказал: «Я сожалею, что среди нас нет таких блестящих ораторов, как г-н Вышинский, для того, чтобы выступить против «вето» с такой же убедительностью, с какой он выступил в защиту этого правила».

Речь К. Киселева

Глава белорусской делегации К. Киселев затронул в своей обстоятельной речи ряд важнейших вопросов современного международного положения. Касаясь работы, проделанной организацией Об'единённых наций за минувший год, он подчеркнул, что до сих пор не выполнены важнейшие решения Генеральной Ассамблеи о принципах, определяющих общее регулирование сокращения вооружений, о контроле над атомной энергией, о взаимоотношениях между членами ООН и франкистской Испанией, о положении индийцев в Южно-Африканском Союзе, о выдаче и наказании военных преступников.

Напомнив о вооруженной борьбе голландского правительства против индонезийского народа, о разгуле фашистского террора в Греции, о гражданской войне в Китае, о сохранении франкистского режима в Испании, о гонке атомного вооружения, о сохранении в Японии власти японских милитаристов, о сохранении в Германии части фашистских и профашистских элементов, которые вели войну против свободолюбивых народов, Киселев сделал вывод: «Силы международной реакции, которые вскормили и вспоили Гитлера и Муссолини, не намерены отказываться от борьбы против сил демократии и прогресса». Он подчеркнул, что в роли новых проповедников идеи мирового господства сейчас выступают руководители американских концернов и корпораций, нажившие огромные капиталы на прошлой мировой войне. «Эти же силы, — сказал Киселев, — выступают вдохновителями «атомной дипломатии» и «дипломатии доллара», ратуют за срыв международного сотрудничества, толкают официальную политику США на путь экспансии».

Киселев указал, что новые проповедники «мирового господства» вытащили для обоснования этого лозунга расовую теорию, доказывая, что будущее якобы принадлежит человеку «американского типа», который является прообразом будущего «высшего существа», в то время как другие народы не имеют «выраженного жизненного пути».

Далее белорусский делегат заявил, что его делегация будет решительным образом возражать против пересмотра принципа единогласия великих держав, являющегося основой организации Об'единённых наций, и против внесенного Маршаллом предложения об учреждении постоянно действующего временного комитета по вопросам мира и безопасности. «По плану Маршалла,—сказал Киселев,—такой комитет должен явиться одним из основных органов Об'единённых наций. Учреждение его явилось бы неконституционным актом, поскольку в Уставе ООН нет и намека на учреждение какого-либо подобного комитета с такими широкими полномочиями, какие предусматривает предложение Маршалла. Следовательно, это предложение сводится по существу к требованию ревизии Устава ООН. Но мы не можем становиться на этот весьма опасный для жизни организации путь».

Белорусский делегат подчеркнул, что предложение о создании «временного комитета по вопросам мира и безопасности» является выражением желания определенных кругов ограничить полномочия, свести на-нет роль Совета Безопасности, несущего главную ответственность за поддержание мира и безопасности. Противники дружественного сотрудничества между нациями хотят, очевидно, поставить над Советом Безопасности какой-либо другой орган, где не применялся бы принцип принятия согласованных решений. Такой орган они могли бы превратить в орган навязывания воли одних государств другим государствам.

Касаясь вопроса о всеобщем сокращении вооружений и запрещении применения атомного оружия, Киселев подчеркнул, что комиссия по контролю над атомной энергией и Совет Безопасности до сих пор не пришли к удовлетворительному решению, так как американские представители категорически настаивают на принятии своего плана, закрепляющего решающую роль в деле разработки и использования атомной энергии за Соединёнными Штатами.

Белорусский делегат указал, что некоторые видные деятели США открыто выступают против какого бы то ни было контроля над атомной энергией. Так, губернатор штата Пенсильвания заявил: «Мы должны итти вперед с атомной бомбой в одной руке и с крестом — в другой».

Не подлежит сомнению, продолжал Киселев, что атомная бомба сейчас играет большую роль в политических расчетах отдельных ответственных руководителей политики некоторых держав.

Глава советской делегации на прошлой сессии Генеральной Ассамблеи Молотов заявил, что «науку и её носителей — ученых не запрешь в ящик и не посадишь под замок» и что «нельзя забывать, что на атомные бомбы одной стороны могут найтись атомные бомбы и ещё кое-что у другой стороны, и тогда окончательный крах всех сегодняшних расчетов некоторых самодовольных, но недалеких людей станет более чем очевидным». Следовало бы серьезно задуматься над словами этого высокоавторитетного заявления.

Белорусский делегат выразил надежду на то, что проблема контроля над атомной энергией будет положительно решена Советом Безопасности в самое ближайшее время. Далее он указал на необходимость быстрее осуществить всеобщее сокращение вооружений, которое укрепило бы доверие между большими и малыми народами, сократило бы военные бюджеты, облегчило бы налоговые тяготы населения. «Спрашивается, — сказал он, — зачем необходимо сохранять в настоящее время об'единённый штаб США и Англии, когда война уже давно закончилась? Зачем необходима стандартизация вооружений, которая практически проводится в жизнь? Кому необходим договор об обороне латино-американских республик? Кто собирается на них нападать? Вот вопросы, которые встают перед народными массами. Совет Безопасности должен ответить на них не только словами, но и практическими делами».

Напомнив о том, что прошлогодняя Ассамблея рекомендовала в случае, если меры морального воздействия не приведут к установлению демократического режима в Испании, рассмотреть «надлежащие меры, которые должны быть приняты для того, чтобы исправить существующее положение», Киселев сказал: «Делегация Белорусской ССР уже на первой сессии рекомендовала, чтобы каждый член ООН прекратил не только дипломатические, но и экономические отношения с франкистской Испанией, включая перерыв железнодорожных, морских, воздушных, почтовых, телеграфных и радиосвязей. Правительство Белорусской ССР и сейчас считает разрыв дипломатических и экономических связей с франкистской Испанией необходимой мерой для исправления существующего положения».

Он выразил надежду, что Генеральная Ассамблея найдет справедливое решение этой важной проблемы и что будут приняты действенные меры к ликвидации франкистского режима в Испании.

Коснувшись вопроса об Индонезии, белорусский делегат указал, что Совет Безопасности пока не откликнулся с должной оперативностью на просьбу Индонезийской республики о создании арбитражной комиссии, которая могла бы урегулировать спорные вопросы между Голландией и Индонезией. Он напомнил, что голландские войска, в нарушение рекомендации Совета Безопасности, продолжают военные операции, именуемые «полицейскими мерами».

Белорусская делегация считает, сказал Киселев, что Совет Безопасности должен принять решительные меры к прекращению вооруженной борьбы голландского правительства против индонезийского народа.

В заключение белорусский делегат обратил внимание Генеральной Ассамблеи на вопрос о выдаче и наказании военных преступников. Как известно, 13 февраля 1946 года Генеральная Ассамблея по инициативе делегации Белорусской ССР приняла резолюцию, которая, однако, рядом об'единённых наций не выполняется.

Делегация Белорусской ССР находит необходимым, чтобы вторая сессия Генеральной Ассамблеи приняла такие рекомендации, которые обеспечили бы выполнение резолюции Генеральной Ассамблеи от 13 февраля 1946 года о выдаче и наказании военных преступников. Киселев заявил, что белорусская делегация полностью и горячо поддерживает предложения Советского Союза, изложенные главой советской делегации Вышинским в его выступлении на Генеральной Ассамблее 18 сентября. «В этих предложениях о принятии мер против пропаганды и поджигателей войны, — сказал он, — ярко выражены искренние стремления народов, испытавших на себе все ужасы второй мировой войны, к сохранению длительного и устойчивого мира».

Речь В. Пандит

Делегатка Индии Виджайя Лакшими Пандит отметила в своем выступлении тревогу, которую вызывают у простых людей всего мира попытки некоторых великих держав создать враждебные группировки. Пандит привлекла внимание Ассамблеи к невыполнению принятой на прошлой сессии рекомендации Южно-Африканскому Союзу, призывавшей к прекращению дискриминации против индийского населения в Южно-Африканском Союзе. Голословное отрицание фактов дискриминации, сказала Пандит, не является серьёзным или убедительным. Это не единственный случай, когда члены ООН пренебрегают ясно выраженной волей Ассамблеи. Необходимо обеспечить, чтобы к решениям Ассамблеи по таким важным вопросам относились с уважением.

Касаясь предложений об изменении Устава организации Об'единённых наций и о создании нового «временного комитета по вопросам мира и безопасности», Пандит заявила: «Индийская делегация считает, что сегодня важно не пускаться в изменения Устава и не отвлекать нашу энергию на разработку сложных изобретательных поправок». Пандит призывала соблюдать букву и дух Устава не только тогда, когда это выгодно и удобно некоторым державам и когда это помогает добиваться достижения собственных целей, «но и во все времена и в отношении ко всем проблемам и трудностям». Пандит отметила, что все попытки ревизовать Устав не только не улучшат положение, но могут привести к противоположным результатам. «Никакой аппарат, — сказала она, —не поможет нам, если не будет искреннего желания бороться против войны».

Индийская делегатка сказала также, что отважная борьба Индонезийской республики за свою свободу является «упреком по адресу организации Об'единённых наций».

* * *

Вчерашнее выступление главы советской делегации А. Я. Вышинского на Генеральной Ассамблее произвело здесь огромное впечатление. Недаром газета «Нью-Йорк геральд трибюн» начинает сегодня свою передовую статью сравнением между ураганом, бушующим сейчас в юго-восточной части Америки, и отзвуками речи Вышинского.

Эта речь продолжает оставаться в центре внимания участников сессии Генеральной Ассамблеи. В кулуарах делегаты оживленно обсуждают вопросы, поставленные Вышинским. Делегат Ирака Джамали заявил: «Я всегда являюсь сторонником того, чтобы государства откровенно выражали свои мнения. Это является большой помощью международному взаимопониманию».

Делегат Чили Маса назвал речь Вышинского сильной.

Представитель Гватемалы Гранадес сказал, что эта речь была «очень смелой». Представитель Венецуэлы Столк говорит: «Впервые такие сильные вещи были произнесены на международном собрании».

Естественно, что преобладающая часть американской прессы, находящаяся в руках крупных монополий, встретила речь Вышинского в штыки. Однако авторы передовых статей таких газет, как «Нью-Йорк таймс» и «Нью-Йорк геральд трибюн», явно не нашли аргументов, чтобы возразить по существу вопросов, поставленных Вышинским. В этих статьях сквозит явная растерянность. Следует заметить, что обе эти газеты опубликовали полный текст речи главы советской делегации.

Передовая статья «Нью-Йорк геральд трибюн», изобилующая враждебными советской делегации комментариями, вместе с тем вынуждена признать, что речь Вышинского была «блестящей» и «мастерски построенной». Автор передовой статьи признает, что обвинения, выдвинутые советским делегатом, попали в слабые места американской политики.

Немногочисленные либеральные органы американской печати комментируют речь Вышинского с других позиций. Газета «П. М.» заявляет, что Вышинский «говорил, как прокурор, а обвиняемыми на скамье подсудимых... были американские поджигатели войны». Газета подчеркивает, что речь Вышинского сопровождалась аплодисментами, в особенности в тех местах, где он разоблачал провокаторов войны.

Касаясь предложений, внесенных советской делегацией, «П. М.» пишет: «Очевидно, что советский проект резолюции будет взрывчатым материалом в происходящих дебатах. По мнению обозревателей, Вышинский встретил психологические военные действия против «вето» натиском на всеобщую идеологическую войну против СССР, которая свирепствовала в печати и радио США с самого окончания второй мировой войны».

Обозреватель журнала «Нэйшн», бывший министр иностранных дел Испанской республики, Альварес дель Вайо, заявил: «Это была речь, которая ясно и сильно выразила волю СССР к миру. Я имел честь посетить в прошлом году Россию, и я знаю, что эта речь отразила чаяния советского народа, который на сто процентов высказывается за мир. Эта речь произвела большое впечатление на многих».

Вечернее пленарное заседание 19 сентября

НЬЮ-ЙОРК, 19 сентября. (Спец. корр. ТАСС). На вечернем заседании продолжалась общая дискуссия. Выступивший первым делегат Южно-Африканского Союза Лоуренс обратился к Ассамблее с пространными рассуждениями по поводу «несовершенства Устава» организации Об'единённых наций и необходимости «либерализации» процедуры голосования в Совете Безопасности. Лоуренс призывал членов ООН пожертвовать «частью своего национального суверенитета».

Заверяя, что представители Южно-Африканского Союза не питают враждебных чувств к Советскому Союзу, Лоуренс в то же время выступил с грубыми выпадами против СССР.

Оратор ни словом не обмолвился о невыполнении Южно-Африканским Союзом принятых на прошлой сессии Генеральной Ассамблеи рекомендаций относительно прекращения дискриминации индийского населения и отказа от стремления аннексировать территорию Западной Африки, которую Ассамблея рекомендовала передать под международную опеку. В заключение он призывал членов ООН к терпению и взаимному пониманию.

Выступивший следующим глава шведской делегации Унден отметил, что Устав организации Об'единённых наций в ряде случаев выполняется неудовлетворительно. Унден заявил, что никакое изменение Устава не может заменить собой сотрудничества между великими державами, которое является важным условием поддержания мира, и призывал не повторять ошибок Лиги наций. В заключение Унден остановился на технических вопросах работы секретариата ООН.

Греческий делегат Дендрамис выступил с огульными обвинениями по адресу Албании, Болгарии и Югославии, пытаясь возложить на них ответственность за гражданскую войну, спровоцированную греческим реакционным режимом. Дендрамис сокрушался по поводу того, что Соединённым Штатам не удалось навязать Совету Безопасности угодное им решение по греческому вопросу. Дендрамис выразил надежду, что это удастся сделать в Генеральной Ассамблее. Умалчивая о безудержном терроре, господствующем в Греции, оратор всячески расхваливал иностранное вмешательство в греческие дела.

На заседании выступил также бразильский делегат Муниз, защищавший американские предложения, направленные на ревизию Устава организации Об'единённых наций.

Пленарное заседание 20 сентября

НЬЮ-ЙОРК, 20 сентября. (Спец. корр. ТАСС). Открывая сегодняшнее пленарное заседание Генеральной Ассамблеи, председательствующий Аранья сообщил, что скончался бывший глава ЮНРРА ла Гардиа, один из выдающихся деятелей Об'единённых наций. Все присутствующие почтили память ла Гардиа вставанием. Затем выступили представители польской, югославской, белорусской и украинской делегаций, отметившие заслуги покойного ла-Гардиа. После этого Генеральная Ассамблея перешла к продолжению общих дискуссий.

Речь Я. Масарика

Глава чехословацкой делегации Я. Масарик, коснувшись доклада генерального секретаря ООН, розданного участникам Ассамблеи, указал, что задаче восстановления народного хозяйства в странах, пострадавших от войны, уделяется слишком мало внимания. Говоря о значении взаимопомощи между соседними странами, Масарик в качестве примера сослался на взаимную помощь, которую оказывают друг другу Чехословакия, Советский Союз и Румыния. «В прошлом году, — сказал он, — в Чехословакии был исключительно хороший урожай. В Румынии же был катастрофически плохой урожай. Моя страна делала все возможное, чтобы помочь нашему соседу. В этом году Румыния собрала хороший урожай, а в Чехословакии недород. И вот на-днях я подписал соглашение с румынским правительством, которое согласилось поставить нам 250 тысяч тонн зерна. Это большая помощь для нашей страны, и соседи, помогающие друг другу в беде, поистине хорошие соседи. Недавно я ездил в Москву и советское правительство согласилось предоставить нам 200.000 тонн пшеницы, большое количество железной руды и многих других товаров в обмен на продукцию нашей промышленности». Масарик подчеркнул, что укрепление экономических связей между странами Восточной Европы отнюдь не означает отказа от сотрудничества со всеми другими странами.

Коснувшись исторических изменений, происшедших в Европе за последние годы, чехословацкий делегат сказал: «Европа определенно повернула влево. Национализация наиболее важных отраслей стала неизбежной программой в Европе сегодняшнего дня. Многие люди в странах, где процветает экономический индивидуализм, могут содрогнуться от того, что я сказал, но я лишь констатирую факт, основанный на историческом развитии и экономических нуждах».

Далее Масарик говорил об опасных тенденциях, проявляемых некоторыми державами в отношении судеб Германии. «Мы проявляем большое беспокойство, когда слышим разговоры о передаче тяжелой промышленности Германии в руки частных германских предпринимателей. Наш народ хорошо помнит о том, к чему привело то обстоятельство, что после прошлой войны в Германию вливали поток западных капиталов. С другой стороны, мы не в состоянии понять, как можно предоставлять Германии приоритет в оказании помощи по сравнению со странами, разоренными ею».

Отметив глубокую заинтересованность Чехословакии в обеспечении прочного мира на Балканах, Масарик выразил надежду, что греческому народу будет предоставлена возможность свободно решить свою судьбу. «По мнению чехословацкой делегации, результаты расследования, проведенного комиссией Совета Безопасности, не дают оснований для тех обвинений, которые выдвигаются сейчас против соседей Греции».

Чехословацкий делегат выступил против попыток разрешать жизненно важные для Об'единённых наций проблемы за спиной ООН. Он решительно возражал против всяких прямых или косвенных попыток изменить Устав организации Об'единённых наций с целью нарушить коренной принцип единогласия великих держав.

Масарик напомнил о том, что некоторые страны—члены ООН упорно игнорируют решения организации. В качестве примера он сослался на нарушение принятой на прошлогодней сессии Генеральной Ассамблеи резолюции об отношении к франкистскому режиму в Испании. «Чехословацкая делегация целиком согласна с предложением главы советской делегации Вышинского о необходимости скорейшего проведения в жизнь решения Генеральной Ассамблеи о сокращении вооружений и об исключении из национальных вооружений атомного оружия и всех других основных видов вооружения, предназначенных для массового уничтожения»,—сказал Масарик.

Касаясь предложения советской делегации об осуждении преступной пропаганды новой войны, ведущейся реакционными кругами в ряде стран и в особенности в США, Турции и Греции и о запрещении такой пропаганды под страхом уголовного наказания, Масарик напомнил о своем выступлении на конференции в Сан-Франциско. В этом выступлении он призывал покончить с разговорами о новой мировой войне, вызывающими подозрения в момент, когда столь важно взаимное доверие.

Речь К. Шамуна

Делегат Ливана Шамун заявил в своей речи, что данная сессия Генеральной Ассамблеи началась «под знаком кризиса в отношениях между главными членами организации Об'единённых наций». Он подчеркнул, что этот кризис вызван политикой силы, которую пытаются проводить некоторые великие державы, и что он угрожает самому существованию организации Об'единённых наций. Предупреждая против повторения ошибок, которые в свое время привели к краху Лиги наций, Шамун подчеркнул, что только подлинное сотрудничество Об'единённых наций может гарантировать успешное функционирование организации. Шамун в резких выражениях критиковал американского делегата Маршалла за то, что тот поддержал предложение большинства комитета по изучению палестинского вопроса, предусматривающее раздел Палестины.

Речь Ж. Бидо

В начале своей речи Ж. Бидо заявил, что организация Об'единённых наций переживает серьезный кризис и что на карту поставлено самое существование этой организации. Он высказался за решение спорных вопросов путем соглашений и компромиссов между державами.

Говоря о принципе единогласия великих держав, действующем в Совете Безопасности, Бидо, не уточняя отношения своей делегации к требованиям пересмотра этого принципа, столь часто раздававшимся в ходе дискуссии, сказал, что французская делегация готова изучить представленные по этому поводу предложения.

Далее Бидо остановился на американском предложении о создании так называемого «временного комитета по вопросам мира и безопасности», призванного подменить Совет Безопасности. «Вопрос, который необходимо выяснить,—сказал он,—заключается в том, каким образом деятельность такого органа может быть согласована с уставными правами Совета Безопасности. Достаточно поставить этот вопрос, чтобы усмотреть, насколько щекотливым представляется его решение в юридическом и практическом отношении».

Перейдя затем к греческому вопросу, включенному по настоянию американской делегации в проект повестки дня сессии Генеральной Ассамблеи, Бидо поддержал необходимость его обсуждения, выразив надежду на достижение единодушного решения.

Затронув положение в Палестине, Бидо призывал евреев и арабов к достижению соглашения. «Французское правительство приветствует вступление в силу мирных договоров с бывшими союзниками Германии. Последним следует теперь предоставить возможность вступить в организацию Об'единённых наций; в частности, Франция считает необходимым принятие в ООН Италии. По мнению французской делегации, в центре европейских проблем находится отношение к Германии. Необходимо создать условия, чтобы Германия никогда больше не смогла угрожать всеобщему миру. Демократизация и денацификация Германии являются задачей, рассчитанной на длительное время. Необходимо осуществить длительную оккупацию Германии вооруженными силами союзных держав, строгий контроль за разоружением и демократизацией Германии, международный контроль над Руром, этим сердцем германской экономики. Нужно далее обеспечить такую политическую и административную организацию Германии, которая сделала бы невозможным возрождение германского милитаризма и империализма». «Разрешение всех этих проблем,—продолжал Бидо,—является задачей Совета министров иностранных дел. Сессия этого Совета, которая состоится в Лондоне после нынешней сессии Генеральной Ассамблеи, будет иметь в этом отношении решающее значение. Я хочу выразить пожелание, чтобы были найдены такие решения, которые позволят избегнуть еще более серьезных разногласий, чем те, которые существуют сегодня. Германская проблема слишком долго ждала своего разрешения. Необходимо, чтобы она нашла быстрое решение».

Заключительную часть своей речи Бидо посвятил так называемому «плану Маршалла» и участию Франции в Парижской конференции 16 держав. Он пытался представить американскую помощь единственным фактором, могущим привести к восстановлению Европы. В этой связи Бидо коснулся обвинения, выдвинутого в выступлении советского делегата Вышинского относительно роли французского правительства, якобы помогающего Соединённым Штатам Америки в нарушении независимости европейских государств. Бидо отрицал, что французское правительство играет подобную роль.

Речь Махмуд Хассан-паши

Делегат Египта Махмуд Хассан-паша в своем выступлении осудил политику силы, проводимую некоторыми великими державами. Он протестовал против попыток этих держав рассматривать Ближний Восток, как «открытую арену для авантюр и интервенции». Египетский делегат указал, что «империалистические пережитки все еще ставят Египет в положение, не подобающее суверенному и равноправному члену ООН».

«Египет,—продолжал он,—пытался убедить Англию отвести её войска с египетской территории, положить конец английской администрации в Судане, установленной в то время, когда Египет был бессилен». Египетский делегат напомнил, что между Египтом и Англией существует спор, «продолжение которого может создать угрозу для поддержания международного мира и безопасности». Он заявил: «Нельзя пренебрегать недовольством египетского народа, вызванным пребыванием иностранных войск на его территории. Мы настаиваем на своем праве быть хозяевами в своем доме. Терпение Египта имеет свои пределы».

Египетский делегат подчеркнул, что его правительство, подавая жалобу на Англию в Совет Безопасности, исходило из Устава ООН и резолюции Генеральной Ассамблеи от 14 декабря 1946 года, в которой государствам—членам организации Об'единённых наций рекомендовалось осуществить «немедленный вывод вооруженных сил, расположенных на территориях государств —членов организации без их согласия, добровольно или публично выраженного в договорах или соглашениях, совместимых с Уставом и не противоречащих международным соглашениям».

Махмуд Хассан-паша напомнил, далее, что Совет Безопасности под давлением блока нескольких держав отказался после длительного обсуждения принять необходимые решения.

«Дискуссии, однако, показали,—сказал он,—что мировое общественное мнение поддерживает желание Египта избавить его территорию от иностранной военной оккупации».

Египетский делегат выразил сердечную благодарность тем членам Совета Безопасности, которые поддержали просьбу Египта в Совете, подчеркнув благородство их позиции. Представитель Египта высказался против предложения о создании еврейского государства в Палестине.

Делегат Новой Зеландии Берендсен значительную часть своей речи посвятил нападкам на принцип единогласия великих держав. Он призывал к полной отмене этого принципа.

На заседании выступили также представители Сиама, Голландии и Либерии.

Ответ. редактор А. ШУМАКОВ.

АЛТАЙСКАЯ КРАЕВАЯ ФИЛАРМОНИЯ.

23 и 26 сентября—клуб меланжевого комбината.

24 сентября — клуб ВРЗ.

25 сентября — клуб завода транспортного машиностроения.

ГАСТРОЛИ
АНСАМБЛЯ ПЕСНИ И ПЛЯСКИ
ДОНСКИХ КАЗАКОВ
(состав 85 человек).

Художественный руководитель заслуженный артист республики Никольский.

Начало в 9 ч. вечера.

Касса с 3-х ч. дня.

Билеты, взятые в клуб мел. ком. на 22/IX, действительны на 23/IX, на 23/IX — действительны на 26/IX.

Справки по телефону 8—72.

ГОРСАД
ежедневно в помещении Голубого театра танцы.
Начало в 9 часов вечера.

Кинотеатр «РОДИНА».
В обоих залах Новый дом.

Кинотеатр «ОКТЯБРЬ».
Дело Артамоновых.

Кинотеатр «ПОБЕДА».
Кинокомедия Светлый путь.
Сеансы: в 2-30, 4-30, 6-30, 8-30 и 10-30.
В воскресенье будет дополнительный детский сеанс в 12-30.

Срочно нужна квартира из двух комнат или одной большой. Желательно в центре города. Оплата по соглашению. Топливо обеспечено. С предложениями обращаться по телефону 19—22.

БАРНАУЛЬСКИЙ ОСОБУНИ. ВЕРМАГ МИНИСТЕРСТВА ТОРГОВЛИ СССР ОТКРЫЛ НОВЫЙ ФИЛИАЛ НА ЖИЛПЛОЩАДКЕ МЕЛАНЖЕВОГО КОМБИНАТА, ФИГУРКА № 39. ИМЕЕТСЯ В ПРОДАЖЕ: ГОТОВОЕ ПЛАТЬЕ, ТРИКОТАЖ, ТЮЛЬ, ТЕКСТИЛЬНЫЕ ТОВАРЫ. ТОРГОВЛЯ ПРОИЗВОДИТСЯ ЕЖЕДНЕВНО с 11 до 19 ЧАСОВ.

Барнаульский маслозавод производит отпуск готовой продукции фондодержателям ежедневно с 9 час. до 14 часов, кроме общих выходных дней.

ТРЕБУЮТСЯ:

Заводу транспортного машиностроения на временную работу сроком на 2 месяца — углевозы (мужчины и женщины). При выполнении норм оплата 700 рублей в месяц.

Обеспечиваются общежитием и спецодеждой. Обращаться: Барнаул, Технический поселок, 8, 2-й этаж, комнаты 18 и 21, отдел кадров.

ТЕЛЕФОНЫ РЕДАКЦИИ И ИЗДАТЕЛЬСТВА: зам. редактора 15—48, отв. секретарь 18—12, партийный и отдел пропаганды 4—71, промышленно-транспортный и отдел культуры и быта 8—30, сельскохозяйственный 19—22, отдел писем трудящихся 15—84, зам. управляющего издательством 3—06, междугородний 17—78, дежурный телефон (круглые сутки) 3—46, стол заказов 7—34, главный бухгалтер 5—78, отдел кадров 16—71, проходная 21—39.

АГ 19507. Издательство «Алтайская правда», г. Барнаул, Короленко, 105. Тираж 75.000 экземпляров.