ПРОЛЕТАРИИ ВСЕХ СТРАН, СОЕДИНЯЙТЕСЬ!

АЛТАЙСКАЯ ПРАВДА

Орган Алтайского краевого, Барнаульского городского комитетов ВКП(б) и краевого Совета депутатов трудящихся

№ 182 (7857) | Суббота, 13 сентября 1947 г. | ЦЕНА 20 КОП.

ЦЕНТРАЛЬНА НАУКОВА БІБЛІОТЕКА ... КОРОЛЕНКО Харків

Сегодня в номере:

Указы Президиума Верховного Совета Союза ССР (1 стр.).

14 сентября — День танкистов (1 стр.).
Краевая доска почёта (1 стр.).

Обязательство колхозников и колхозниц, работников МТС и специалистов сельского хозяйства Славгородского района (1 стр.).

В крайисполкоме и крайкоме ВКП(б). Об итогах социалистического соревнования районов, колхозов, совхозов и МТС на уборке урожая и хлебозаготовках за первую декаду сентября 1947 года (2 стр.).

Сообщение Чрезвычайной Государственной Комиссии по установлению и расследованию злодеяний немецко-фашистских захватчиков и их сообщников. Об убийстве немцами советских военнопленных в районе города Остров-Мазовецкий в Польше (2 стр.).

Закрыть все каналы потерь хлеба (3 стр.).

Дневник уборки урожая и хлебозаготовок (3 стр.).

ПЕСНЯ. **Вперед, хлеборобы!** (4 стр.).

Ответ болгарского правительства подкомиссии Совета Безопасности в Салониках (4 стр.).

Пресс-конференция в югославском министерстве иностранных дел (4 стр.).

Заявление государственного департамента о результатах англо-американской конференции по вопросу о Руре (4 стр.).

Новое правительство в Турции (4 стр.).

В Совете Безопасности (4 стр.).

Новый состав иранского кабинета (4 стр.).

Англо-польские отношения (4 стр.).

Шире развернуть предоктябрьское социалистическое соревнование

Приближается знаменательная дата — 30-летие Великого Октября. Трудящиеся всей нашей необ'ятной Родины стремятся достойно встретить славную годовщину. С каждым днём нарастает производственный под'ём на промышленных предприятиях, транспорте, на колхозных полях. Широкой волной развернулось предоктябрьское социалистическое соревнование. Упорным трудом демонстрируют советские люди свою беспредельную любовь к Родине, свою непоколебимую волю в борьбе за торжество коммунизма.

Почин ленинградских рабочих, поднявших знамя социалистического соревнования за выполнение годовой программы к 7-му ноября, был горячо подхвачен рабочими и командирами промышленных предприятий, транспорта, новостроек.

В нашем крае уже имеются предприятия, полностью выполнившие годовой план. К ним относятся Барнаульский дрожжевой завод и фабрика подбивочных материалов. Близки к выполнению годовой программы завод Министерства промышленности средств связи (директор тов. Трефилов) и завод механических прессов (директор тов. Морошкин).

Итоги работы нашей промышленности в августе свидетельствуют о том, что партийные организации многих предприятий сумели по-большевистски возглавить трудовой под'ём рабочих и направить его на досрочное выполнение годовой производственной программы. Именно в этом заключается секрет успешной работы вагоноремонтного завода, выполнившего августовский план на 109 процентов, Бобровского судоремонтного завода, давшего 105,5 процента месячной программы, Барнаульской теплоэлектроцентрали, спичечной фабрики и других предприятий. Улучшили работу в августе станкостроительный и овчинно-шубный заводы.

На всех этих предприятиях график становится непреложным законом. Здесь успешно ликвидируются штурмовщина и неорганизованность, устанавливается строгий производственный ритм.

Наряду с предприятиями, успешно ведущими борьбу за досрочное выполнение годовой программы, у нас имеются и такие, которые в августе не только не улучшили, а, напротив, ухудшили работу.

К числу таких относится прежде всего Барнаульский меланжевый комбинат. Если в июле комбинат дал 93 процента к плану, то августовскую программу он выполнил всего на 89,9 процента, недодав стране свыше восьмидесяти тысяч метров ткани. На предприятии слабо используются производственные мощности, не ведется борьбы с простоями оборудования. Директор комбината тов. Большаков и секретарь парткома тов. Чичерина проявляют неоперативность в руководстве, не создают рабочим условий для выполнения и перевыполнения норм выработки.

Плохо справляются со своими задачами Бийский котлозавод, Славгородский механический завод, завод транспортного машиностроения, Барнаульская обувная фабрика крайлегпрома, кожевенный завод.

Из месяца в месяц проваливает производственную программу табачная фабрика. Руководители фабрики не позаботились о своевременном завозе бумаги и по-существу свернули всю работу. Исполняющий обязанности директора т. Завалков вместо того, чтобы выправить положение, заявил, что фабрика всё равно не выполнит годовой план. Странно слышать такое заявление от руководителя предприятия! Оно свидетельствует о потери чувства ответственности за порученное дело.

Попрежнему отстает с выполнением планов система промкооперации, не справляется со своим делом коопинсоюз, тормозят строительные и ремонтные работы в крае предприятия крайпромстрома.

Исключительно плохо ведется строительство промышленных об'ектов и жилищное строительство. Строительная организация, где начальником тов. Котельников, сорвала все графики строительных работ на котельном заводе и сейчас почти законсервировала строительство. Плохо работает трест «Алтайгражданстрой».

Партийные организации отстающих предприятий не используют своего права партийного контроля, не занимают авангардной роли на предприятиях. Массово-политическая работа здесь, как правило, запущена, соревнование существует формально. Отдельные райкомы и горкомы партии не доходят в своем руководстве до каждого предприятия, не вмешиваются по-настоящему в работу предприятий, не направляют её.

До праздника осталось менее двух месяцев. Сейчас на предприятиях с новой силой должно быть развернуто предоктябрьское социалистическое соревнование. Производственные графики необходимо составить с учетом выполнения плана к 7 ноября. Работа по графику — основа производственных успехов. Передовые предприятия добились успехов благодаря тому, что борьба за соблюдение графика здесь была в центре внимания хозяйственных и партийных руководителей.

Надо решительно улучшить внутризаводское планирование, установить неослабный контроль за выполнением суточных и сменных заданий.

Партийные и хозяйственные руководители должны поставить дело так, чтобы изо дня в день множились ряды стахановцев и ударников, увеличивалось число новаторов производства, людей, овладевших передовыми методами стахановского труда; чтобы каждый цех, каждая смена, каждый участок выполняли и перевыполняли доведенные им планы.

Вся массово-политическая работа на заводах, фабриках, стройках должна быть направлена на досрочное выполнение плана второго года послевоенной сталинской пятилетки.

Следует провести на предприятиях открытые партийные собрания, партийно-хозяйственные активы с обсуждением итогов работы в августе, на которых наметить пути к быстрейшему устранению имеющихся недостатков и выполнению годового плана к великому празднику.

Обязанность районных и городских комитетов партии—повседневно и глубоко вникать в работу предприятий, повысить требовательность, усилить контроль за деятельностью каждого завода, фабрики, стройки.

Промышленность края имеет все возможности выполнить годовой план к 7-му ноября и она должна этого добиться.

УКАЗ
Президиума Верховного Совета СССР
об установлении ежегодного праздника „Дня шахтера“

Установить ежегодный праздник «День шахтера».

«День шахтера» праздновать ежегодно в последнее воскресенье августа месяца.

Председатель Президиума Верховного Совета СССР Н. ШВЕРНИК.
Секретарь Президиума Верховного Совета СССР А. ГОРКИН.

Москва, Кремль. 10 сентября 1947 г.

УКАЗ
Президиума Верховного Совета СССР
о награждении орденами и медалями подземных рабочих, горных мастеров, руководящих и инженерно-технических работников угольной промышленности и строительства угольных шахт за выслугу лет и безупречную работу

1. Установить награждение орденами и медалями СССР за выслугу лет и безупречную работу в угольной промышленности и на строительстве угольных шахт подземных рабочих, горных мастеров, руководящих и инженерно-технических работников, имеющих персональные звания:

а) рабочих и горных мастеров, проработавших в лавах и забоях:

5 лет—медалью «За трудовое отличие»;

10 лет—медалью «За трудовую доблесть»;

15 лет—орденом Трудового Красного Знамени;

20 лет—орденом Ленина;

б) остальных подземных рабочих шахт, горных мастеров, руководящих и инженерно-технических работников, проработавших в угольной промышленности и на строительстве шахт:

10 лет—медалью «За трудовое отличие»;

15 лет—медалью «За трудовую доблесть»;

20 лет—орденом Трудового Красного Знамени;

25 лет—орденом Ленина.

2. Трудовой стаж рабочих, горных мастеров, руководящих и инженерно-технических работников исчислять с учётом работы в угольной промышленности и на строительстве угольных шахт до издания настоящего Указа.

3. В случае отрицательной характеристики по работе и поведению награждение за выслугу лет может быть задержано.

4. Представление к награждению за выслугу лет производится министерствами один раз в год—ко «Дню шахтера».

Председатель Президиума Верховного Совета СССР Н. ШВЕРНИК.
Секретарь Президиума Верховного Совета СССР А. ГОРКИН.

Москва, Кремль. 10 сентября 1947 г.

Тираж Четвертого Военного Займа

13 сентября во Львове начинается четвёртый тираж выигрышей Четвёртого Военного Займа, который был выпущен в мае 1945 года. Будет розыграно 1.992.375 выигрышей на сумму 531.623.400 рублей, в том числе 231 выигрыш по 50.000 рублей, 462 по 25.000 рублей, 1.155 по 10.000 рублей, 2.310 по 5.000 рублей, 23.100 по 1.000 рублей и др.

Тираж продлится два дня.

(ТАСС).

УКАЗ
Президиума Верховного Совета СССР
об учреждении медали „За восстановление угольных шахт Донбасса“

1. Учредить медаль «За восстановление угольных шахт Донбасса».

2. Утвердить положение о медали «За восстановление угольных шахт Донбасса».

3. Утвердить описание медали «За восстановление угольных шахт Донбасса».

Председатель Президиума Верховного Совета СССР Н. ШВЕРНИК.
Секретарь Президиума Верховного Совета СССР А. ГОРКИН.

Москва, Кремль. 10 сентября 1947 г.

ПОЛОЖЕНИЕ
о медали „За восстановление угольных шахт Донбасса“

1. Медалью «За восстановление угольных шахт Донбасса» награждаются рабочие, служащие, инженерно-технические и хозяйственные работники за выдающуюся работу, высокие производственные показатели и заслуги в восстановлении угольной промышленности Донбасса.

2. Представление к награждению медалью «За восстановление угольных шахт Донбасса» производится руководителями предприятий, партийных и профсоюзных организаций.

3. Списки представленных к награждению медалью «За восстановление угольных шахт Донбасса» рассматриваются и утверждаются от имени Президиума Верховного Совета СССР министрами угольной промышленности западных районов и строительства топливных предприятий.

4. Вручение медали «За восстановление угольных шахт Донбасса» производится от имени Президиума Верховного Совета СССР исполнительными комитетами областных Советов депутатов трудящихся по месту жительства награжденных.

5. Медаль «За восстановление угольных шахт Донбасса» носится на левой стороне груди и при наличии орденов и других медалей располагается после медали «За доблестный труд в Великой Отечественной войне 1941 — 1945 гг.».

6. Награжденный медалью «За восстановление угольных шахт Донбасса» должен носить ее с честью, служить примером высокой сознательности в соблюдении трудовой дисциплины и добросовестности при исполнении государственных обязанностей.

ОПИСАНИЕ
медали „За восстановление угольных шахт Донбасса“

Медаль «За восстановление угольных шахт Донбасса» изготовляется из латуни и имеет форму правильного круга диаметром 32 мм.

На лицевой стороне медали в левой части восстановленная шахта, над копром которой — флаг. В правой части медали — фигура шахтера с отбойным молотком.

На заднем плане — восходящее солнце, лучами которого охватывается вся верхняя часть медали. В верхней части медали полукругом надпись: «За восстановление угольных шахт Донбасса». В нижней части по окружности лавровый венок, у нижних концов ветвей пятиконечная звездочка.

На оборотной стороне медали надпись: «Труд в СССР — дело чести». Над надписью изображение серпа и молота.

Все надписи и изображения выпуклые.

Медаль при помощи ушка и кольца соединяется с пятиугольной колодочкой, покрытой шелковой муаровой лентой шириной 24 мм. На ленте три продольные, цвета червонного золота полоски шириной 5 мм. каждая и две черные полоски шириной 4 мм. каждая. Края ленты окантованы узенькими черными полосками.

УКАЗ
Президиума Верховного Совета СССР
о введении персональных званий для руководящих и инженерно-технических работников угольной промышленности и строительства угольных шахт

1. Ввести персональные звания для руководящих и инженерно-технических работников угольной промышленности и строительства угольных шахт.

2. Установить нижеследующие персональные звания для руководящих и инженерно-технических работников угольной промышленности и строительства угольных шахт:

Для высшего руководящего и инженерно-технического состава.

Генеральный директор угольной промышленности.

Горный генеральный директор I, II и III рангов.

Для старшего руководящего и инженерно-технического состава.

Горный директор.

Горный директор I, II и III рангов.

Горный директор административной службы I, II и III рангов.

Для среднего инженерно-технического состава.

Горный инженер I, II и III рангов.

Горный техник I, II и III рангов.

Для младшего технического состава.

Младший горный техник.

Старший горный мастер.

Горный мастер I и II класса.

Бригадир (подземных бригад).

3. Установить, что персональные звания высшему руководящему и инженерно-техническому составу присваиваются постановлением Совета Министров СССР по представлению министров.

4. Поручить Совету Министров СССР утвердить положение о прохождении службы руководящими и инженерно-техническими работниками угольной промышленности и строительства угольных шахт.

Председатель Президиума Верховного Совета СССР Н. ШВЕРНИК.
Секретарь Президиума Верховного Совета СССР А. ГОРКИН.

Москва, Кремль. 10 сентября 1947 г.

14 сентября—День танкистов

Беседа с генерал-полковником танковых войск М. Д. Соломатиным

Учитывая особо важное значение танковых и механизированных войск в Великой Отечественной войне, а также заслуги танкостроителей в оснащении вооружённых сил бронетанковой техникой, Президиум Верховного Совета СССР постановил ежегодно проводить День танкистов во второе воскресенье сентября как всенародный праздник.

В этом году «День танкистов» проводится 14 сентября.

Танковые и механизированные войска Советского Союза внесли большой вклад в дело победы над немецкими и японскими агрессорами. 250 тысяч советских танкистов за проявленное мужество и геройство удостоены правительственных наград, 1120 танкистам присвоено звание Героя Советского Союза, в своих рядах наши танкисты насчитывают 13 дважды Героев Советского Союза.

В годы Великой Отечественной войны советские танкисты показали образцы героизма, боевого мастерства и беззаветного служения Родине. Теперь, в мирное время, личный состав танковых частей и соединений должен, как и в годы войны, высоко держать достоинство и честь советского воина, быть образцом организованности и дисциплины, отдавать все свои силы и знания на благо нашего Отечества.

Подготовка к празднованию «Дня танкистов» проводится под знаком мобилизации личного состава бронетанковых и механизированных войск на борьбу за дальнейшее укрепление боевой мощи, совершенствование мастерства, повышение боевой выучки. Особое внимание уделяется освоению и внедрению богатейшего опыта войны. В воинских частях происходят встречи воинов с мастерами танкового дела — Героями Советского Союза, знатными людьми танковой промышленности. В Домах офицеров, клубах, комнатах политпросветработы организуются фотовитрины портретов отличников боевой и политической подготовки и показ их опыта.

В день праздника в частях и гарнизонах состоятся массовые гулянья, спортивные соревнования, шефские выступления артистов, выступления коллективов художественной самодеятельности и демонстрация художественных фильмов.

«День танкистов» будет праздновать вся страна. На предприятиях, в учреждениях, в колхозах выступят генералы, офицеры — участники Великой Отечественной войны. Они расскажут о славных боевых делах советских танкистов. Специальные фотовитрины познакомят трудящихся Советского Союза с нашими танкистами — Героями Советского Союза, отличниками боевой и политической подготовки.

Всеобщим уважением в нашем народе пользуются строители советских танков — конструкторы, инженеры, техники и рабочие, люди, творческими усилиями которых созданы лучшие в мире советские танки. Более 9.000 танкостроителей награждены орденами и медалями Советского Союза. Многие танкостроители и конструкторы удостоены высокого звания Героя Социалистического Труда. В городах и танковых частях устраиваются галлереи портретов знатных людей танковой промышленности.

Накануне дня праздника в Москве, Ленинграде, Киеве, Тбилиси и других столицах союзных республик и крупных городах состоятся торжественные заседания партийных, советских и общественных организаций с участием представителей бронетанковых и механизированных войск Советского Союза.

В городских парках и садах организуются массовые гулянья, спортивные соревнования, шефские выступления артистов и коллективов художественной самодеятельности предприятий и воинских частей.

В Москве в парке Центрального Дома Советской Армии будет открыта выставка, посвящённая бронетанковым войскам.

«День танкистов» явится демонстрацией роста боевой мощи советской армии. Советские танкисты вместе с воинами других родов оружия приложат все силы, чтобы выполнить свой долг — надёжно защищать созидательный труд великого советского народа, бдительно стоять на страже рубежей нашей Родины.

(ТАСС).

ПО ПРЕДСТАВЛЕНИЮ ПАРТИЙНЫХ И СОВЕТСКИХ ОРГАНИЗАЦИЙ НА КРАЕВУЮ ДОСКУ ПОЧЕТА ЗАНОСЯТСЯ РАЙОНЫ, КОЛХОЗЫ, МТС И СОВХОЗЫ, ДОСРОЧНО РАССЧИТАВШИЕСЯ С ГОСУДАРСТВОМ ПО ХЛЕБОПОСТАВКАМ:

12. **КОЛХОЗ ИМЕНИ М. ГОРЬКОГО,** Старо-Бардинского района (председатель тов. Чемчикеев), выполнивший план хлебопоставок.

13. **КОЛХОЗ «20 ЛЕТ ОКТЯБРЯ»,** Усть-Пристанского района (председатель тов. Красовских), выполнивший план хлебопоставок.

14. **КОЛХОЗ «КРАСНЫЙ ПОБЕДИТЕЛЬ»,** Табунского района (председатель тов. Зайков), выполнивший план хлебопоставок и сдавший сверх плана 560 центнеров зерна.

15. **КОЛХОЗ «ПУТЬ ВОРОШИЛОВА»,** Косихинского района (председатель тов. Панкратов, секретарь парторганизации тов. Иньшин), выполнивший план хлебопоставок.

16. **КОЛХОЗ «ЗАВЕТ ИЛЬИЧА»,** Алейского района (председатель тов. Кривич), выполнивший план хлебопоставок.

17. **КОЛХОЗ «СОЦИАЛИЗМ»,** Алтайского района (председатель тов. Юренин), выполнивший план хлебопоставок.

18. **КОЛХОЗ «ПЛАМЯ КОММУНИЗМА»,** Ороститинского района (председатель тов. Жеребцов), выполнивший план хлебопоставок.

19. **ЗМЕИНОГОРСКИЙ СВЕКЛОСОВХОЗ** (директор тов. Вдовченко, секретарь парторганизации тов. Саломысов), выполнивший план хлебопоставок.

20. **КОЛХОЗ ИМЕНИ СТАЛИНА,** Марушинского района (председатель тов. Пажитнов), выполнивший план хлебопоставок.

ОБЯЗАТЕЛЬСТВО
колхозников и колхозниц, работников МТС и специалистов сельского хозяйства Славгородского района

Самоотверженной работой на весеннем севе мы честно оправдали свое обязательство, данное в письме товарищу Сталину. На колхозных полях нашего района выращен хороший урожай. Теперь настало время выполнить вторую и самую главную часть обязательства — быстро закончить уборку урожая и досрочно рассчитаться с государством по хлебопоставкам.

Мы хорошо понимаем, что хлеб — это основное оружие в борьбе за выполнение великого плана новой сталинской пятилетки, осуществление которой еще больше укрепит экономическую и военную мощь нашего социалистического государства, поднимет его вес и силу в решении международных вопросов. Чем больше хлеба заготовит государство, тем успешнее будет решена задача, поставленная февральским Пленумом ЦК ВКП(б) — создать обилие продовольствия и сырья для промышленности — тем быстрее повысится благосостояние трудящихся масс.

Сознавая всю важность своевременного выполнения плана сдачи хлеба государству, мы, колхозники и колхозницы, работники МТС и специалисты сельского хозяйства Славгородского района, принимаем вызов на социалистическое соревнование колхозников Угловского района и даем Родине, большевистской партии и великому Сталину наше крепкое колхозное слово — досрочно выполнить свое обязательство перед государством.

Мы берем на себя следующее обязательство:

1. Завершить косовицу с хорошим качеством уборки не позднее 25 сентября с. г.

2. В сентябре закончить обмолот хлебов и выполнить план хлебозаготовок каждым колхозом полностью, дать нашей Родине высококачественное зерно.

3. Полностью обеспечить посевную площадь будущего года высококачественными семенами.

4. Ко дню 30-й годовщины Великой Октябрьской социалистической революции выполнить план под'ема зяби.

5. Произвести посев семенников многолетних трав на площади 5.000 гектаров.

Обязательство обсуждено и принято на собраниях колхозников и колхозниц, работников МТС и специалистов сельского хозяйства, Славгородского района.

УСПЕХ КОЛХОЗА „ПОБЕДА“

ЕГОРЬЕВКА. **(По телефону).** Замечательных успехов на уборке урожая и хлебозаготовках добились колхозники сельхозартели «Победа». Первыми в районе они выполнили план обязательных поставок хлеба и рассчитались с государством по натуроплате за работу МТС. На заготовительные пункты отгружено 4383 центнера зерна.

Как только были отправлены последние пуды хлеба в счёт обязательств, колхозники собрались на общее собрание и подвели итоги работы. По предложению председателя правления Елизаветы Ивановны Старостиной, награжденной орденом Ленина, члены артели решили сдать государству сверх плана 24000 пудов хлеба.

С токов колхоза на заготовительные пункты ежедневно уходят красные обозы. Сверх плана уже сдано 5766 пудов зерна.

Досрочно рассчиталась с государством по хлебопоставкам сельхозартель имени Молотова (председатель орденоносец тов. Летуновский). Колхозники взяли обязательство сдать сверх плана 9000 пудов хлеба. Первые обозы с сверхплановым зерном прибыли на государственные пункты, доставив 1500 пудов.

По 30 пудов хлеба авансом

КЫТМАНОВО. **(По телефону от соб. корр.).** Колхоз «7 с'езд Советов» успешно выполнил первую заповедь — план хлебосдачи—и выдал колхозникам авансом по 800 граммов зерна на трудодень.

Многие колхозники получили большое количество хлеба. Семья Кантьякова, например, выработала 700 трудодней и получила 34 пуда зерна. Около 30 пудов получила семья Дмитрия Абушкина.

Уберу за сезон тысячу гектаров

Закреплённый за мною комбайн «Сталинец» безотказно прослужил уже десять лет. Тщательно ремонтируя машину, проведя за нею технический уход, я из года в год повышаю свою выработку. В прошлом году в колхозе «Красный рыбак» я убрал 907 гектаров, в нынешнем взял обязательство убрать тысячу гектаров. Обязательство немалое, но для того, чтобы выполнить его, у меня есть все возможности.

Коллектив агрегата у нас дружный. Тракторист Косолапов водит трактор пять лет, хорошо знает машину. Она у него всегда на ходу. Штурвальные Василий Патрушев и Алексей Гнатенко, хотя и не имеют большого опыта, но работают старательно. Правление колхоза «Красный рыбак», где мы убираем хлеб, выделило постоянных людей для подвозки горючего и транспортировки зерна от комбайна.

Мы стремимся использовать каждую минуту, не допускать простоев и холостых переездов. Смазку деталей и осмотр комбайна делаем в обеденные перерывы. Цепи смазываем на ходу. На ходу производится у нас выгрузка зерна из бункера.

Дружная и слаженная работа, соблюдение всех технических правил дают нам возможность добиваться ежедневной выработки до 40 гектаров. Темпы косовицы мы с каждым днём увеличиваем. Наш район закончит уборку к 20 сентября. К этому времени я выполню взятое обязательство.

П. ОБУХОВ,
комбайнер Озерно-Кузнецовской МТС.

В крайисполкоме и крайкоме ВКП(б)

Об итогах социалистического соревнования районов, колхозов, совхозов и МТС на уборке урожая и хлебозаготовках за первую декаду сентября 1947 года

Рассмотрев итоги социалистического соревнования районов, колхозов, совхозов и МТС на уборке урожая и хлебозаготовках за первую декаду сентября 1947 года, бюро крайкома ВКП(б) и исполком краевого Совета депутатов трудящихся **постановляют:**

1. Признать победителями в социалистическом соревновании на уборке и выполнении плана хлебозаготовок за первую декаду сентября 1947 года

ПО РУБЦОВСКОЙ ГРУППЕ РАЙОНОВ:

Егорьевский район (секретарь райкома ВКП(б) тов. Брюзгин, председатель райисполкома тов. Голомедов), давший прирост выполнения плана хлебосдачи за декаду 25,3 проц. и убравший хлеба 60,1 проц. к плану, вручив ему переходящее красное знамя крайкома ВКП(б) и крайисполкома.

Рубцовскую МТС, Рубцовского района (директор МТС тов. Пшеняк, зам. директора по политчасти тов. Кошкаров), выполнившую план натуроплаты на 106,2 проц. и обеспечившую уборку урожая в обслуживаемых колхозах на 74,5 проц. к плану, вручив ей переходящее красное знамя крайкома ВКП(б) и крайисполкома.

Колхоз «Советский путь», Лонтевского района (председатель колхоза тов. Коробейников), выполнивший декадное задание по хлебосдаче на 132,6 проц. при перевыполнении годового плана хлебозаготовок, вручив ему переходящее красное знамя крайкома ВКП(б) и крайисполкома.

Рубцовский племовцесовхоз (директор тов. Бубнов, секретарь парторганизации тов. Паршиков), выполнивший декадное задание по хлебосдаче на 117 проц., вручив ему переходящее красное знамя крайкома ВКП(б) и крайисполкома.

Отозвать переходящее красное знамя крайкома ВКП(б) и крайисполкома у Угловского района (секретарь райкома ВКП(б) тов. Новак, и. о. председателя райисполкома тов. Шипилов), Ново-Егорьевской МТС (директор МТС тов. Жилин, зам. директора по политчасти тов. Гайдуков), Третьяковского кормосовхоза (директор тов. Яцких, секретарь парторганизации тов. Лопатин) и колхоза «Страна Советов», Угловского района (председатель колхоза тов. Серенко), как утративших первенство в социалистическом соревновании в первой декаде сентября.

ПО КУЛУНДИНСКОЙ ГРУППЕ РАЙОНОВ:

Ключевской район (секретарь райкома ВКП(б) тов. Крестьянинов, председатель райисполкома т. Максименко), выполнивший план хлебозаготовок на 62,9 проц., давший прирост по хлебосдаче за пятидневку 19,2 проц., вручив ему переходящее красное знамя крайкома ВКП(б) и крайисполкома.

Буденновскую МТС, Кулундинского района (директор МТС тов. Маслянко, зам. директора по политчасти тов. Самалыга), выполнившую план комбайновой уборки на 110 процентов и план натуроплаты на 89,8 процента, вручив ей переходящее красное знамя крайкома ВКП(б) и крайисполкома.

Ново-Алексеевский овцесовхоз (директор тов. Сакков, секретарь парторганизации тов. Волошин), выполнивший декадное задание по хлебосдаче на 108 процентов, вручив ему переходящее красное знамя крайкома ВКП(б) и крайисполкома.

Колхоз «14 лет Октября», Кулундинского района (председатель колхоза тов. Аникуленко), выполнивший план уборки на 100 процентов, план хлебозаготовок на 103,2 процента, вручив ему переходящее красное знамя крайкома ВКП(б) и крайисполкома.

Отозвать переходящее красное знамя у Кулундинского района (секретарь райкома ВКП(б) тов. Ветров, председатель райисполкома тов. Хромых), Петуховской МТС (директор МТС тов. Шамкин, зам. директора по политчасти тов. Луценко) и колхоза «Сибирский хлебороб», Табунского района (председатель колхоза тов. Кориненко), как утративших первенство в социалистическом соревновании за первую декаду сентября месяца.

ПО ЦЕНТРАЛЬНОЙ ГРУППЕ РАЙОНОВ:

Косихинский район (секретарь райкома ВКП(б) тов. Чепцов, председатель райисполкома т. Пешков), выполнивший план хлебозаготовок на 58,5 и давший прирост хлебосдачи за декаду 21,5 процента, оставив у него переходящее красное знамя крайкома ВКП(б) и крайисполкома.

Краюшкинскую МТС, Краюшкинского района (и. о. директора тов. Харитонов, зам. директора по политчасти тов. Аникин), выполнившую план комбайновой уборки на 102,6 процента и давшую прирост по сдаче натуроплаты за декаду 19 процентов, оставив у нее переходящее красное знамя крайкома ВКП(б) и крайисполкома.

Косихинский свеклосовхоз (директор тов. Кормачев, секретарь парторганизации тов. Евлентьев), выполнивший годовой план хлебосдачи на 135,2 процента, вручив ему переходящее красное знамя крайкома ВКП(б) и крайисполкома.

Колхоз «Путь Ворошилова», Косихинского района (председатель тов. Панкратов, секретарь парторганизации тов. Иньшин), выполнивший план хлебоуборки на 100 процентов и декадное задание по хлебосдаче на 120 процентов, оставив у него переходящее красное знамя крайкома ВКП(б) и крайисполкома.

Отозвать переходящее красное знамя у Беловского свиносовхоза, Троицкого района (директор МТС тов. Афонин, секретарь парторганизации тов. Ионин), как утратившего первенство в социалистическом соревновании в первой декаде сентября.

ПО АЛЕЙСКОЙ ГРУППЕ РАЙОНОВ:

Алейский район (секретарь райкома ВКП(б) Золотухин, председатель райисполкома тов. Шнукал), давший прирост плана хлебосдачи за декаду 21,4 процента и убравший хлеба 55,3 процента, вручив ему переходящее красное знамя крайкома ВКП(б) и крайисполкома.

Шипуновскую МТС, Шипуновского района (директор тов. Бахолдина, зам. директора по политчасти тов. Погребной), выполнившую план комбайновой уборки на 91 проц. и план натуроплаты на 47 проц., вручив ей переходящее красное знамя крайкома ВКП(б) и крайисполкома.

Чистюньский свеклосовхоз, Топчихинского района (директор тов. Шевченко, секретарь парторганизации тов. Носов), выполнивший годовой план хлебосдачи на 199,5 проц., вручив ему переходящее красное знамя крайкома ВКП(б) и крайисполкома.

Колхоз «20 лет Октября», Усть-Пристанского района (председатель тов. Красовских), выполнивший план уборки на 100 проц., план хлебосдачи на 105,3 проц., вручив ему переходящее красное знамя крайкома ВКП(б) и крайисполкома.

Отозвать переходящее красное знамя крайкома ВКП(б) и крайисполкома у Шипуновского района (секретарь райкома ВКП(б) тов. Гурьев, председатель райисполкома тов. Акулов), Зеркальской МТС (директор тов. Гриценко, зам. директора по политчасти тов. Солдатов), колхоза имени Кагановича, Алейского района (председатель тов. Гикал), Алейского сахкомбината (директор тов. Щупак, секретарь парторганизации тов. Николаенко), как утративших первенство в социалистическом соревновании в первой декаде сентября месяца.

ПО БИЙСКОЙ ГРУППЕ РАЙОНОВ:

Смоленский район (секретарь райкома ВКП(б) тов. Александров, председатель райисполкома тов. Ермоленко), давший прирост плана хлебосдачи за декаду на 18,7 проц., убравший хлеба 86,9 проц. к плану, вручив ему переходящее красное знамя крайкома ВКП(б) и крайисполкома.

Грязнухинскую МТС, Грязнухинского района (директор тов. Бердников, зам. директора по политчасти тов. Сандопула), выполнившую план комбайновой уборки на 88 проц. и план натуроплаты на 46,2 проц., оставив ей переходящее красное знамя крайкома ВКП(б) и крайисполкома.

Старо-Бардинский молмясосовхоз, Старо-Бардинского района (директор тов. Пичугов, секретарь парторганизации тов. Федоров), выполнивший декадное задание по хлебосдаче на 138 проц., вручив ему переходящее красное знамя крайкома ВКП(б) и крайисполкома.

Колхоз «Социализм», Алтайского района, выполнивший декадное задание по хлебосдаче на 158 проц., вручив ему переходящее красное знамя крайкома ВКП(б) и крайисполкома.

Отозвать переходящее красное знамя крайкома ВКП(б) у Сростинского района (секретарь райкома ВКП(б) тов. Степуленко, председатель райисполкома тов. Казанцев), Линевского свиносовхоза, Смоленского района (директор тов. Скориков, секретарь парторганизации тов. Леушин), колхоза «Красный городок», Смоленского района (председатель колхоза тов. Дробышев, секретарь парторганизации тов. Галинский), как утративших первенство в социалистической соревновании в первой декаде сентября месяца.

ПО КАМЕНСКОЙ ГРУППЕ РАЙОНОВ:

Тюменцевский район (секретарь райкома ВКП(б) тов. Шляхов, председатель райисполкома тов. Старцев), давший прирост выполнения плана хлебосдачи на 15,5 проц., вручив ему переходящее красное знамя крайкома ВКП(б) и крайисполкома.

Крутишинский молсовхоз, Шелаболихинского района (директор тов. Веселин, секретарь парторганизации тов. Лобанов), выполнивший годовой план хлебосдачи на 75 проц., а декадное задание по хлебосдаче на 100 проц., вручив ему переходящее красное знамя крайкома ВКП(б) и крайисполкома.

Колхоз «Пятилетка», Тюменцевского района (председатель колхоза тов. Кулаев), выполнивший план уборки на 67 проц. и декадное задание по хлебосдаче на 138 проц., вручив ему переходящее красное знамя крайкома ВКП(б) и крайисполкома.

Отозвать переходящее красное знамя крайкома ВКП(б) у Гилевской МТС, Завьяловского района (директор тов. Киян, зам. директора по политчасти тов. Ковалев), у колхоза «Социализм», Крутихинского района (председатель колхоза тов. Артемов), как утративших первенство в социалистической соревновании в первой декаде сентября месяца.

В связи с тем, что ни одна МТС Каменской группы районов не выполнила установленных званий крайкома ВКП(б) и крайисполкома по комбайновой уборке и сдаче натуроплаты, переходящее красное знамя крайкома ВКП(б) и крайисполкома не вручать.

Сообщение Чрезвычайной Государственной Комиссии по установлению и расследованию злодеяний немецко-фашистских захватчиков и их сообщников

ОБ УБИЙСТВЕ НЕМЦАМИ СОВЕТСКИХ ВОЕННОПЛЕННЫХ В РАЙОНЕ ГОРОДА ОСТРОВ-МАЗОВЕЦКИЙ В ПОЛЬШЕ

Получив сообщение об обнаружении в районе города Остров-Мазовецкий в Польше (в 100 километрах к северо-востоку от Варшавы) мест захоронения замученных немцами советских военнопленных и о существовании в этом районе во время оккупации Польши немецких концентрационных лагерей для советских военнопленных, Чрезвычайная Государственная Комиссия направила для расследования в Польшу специальную комиссию в составе государственного советника юстиции Кудрявцева Д. И., представителя Чрезвычайной Государственной Комиссии Никитина Р. М. и главного судебно-медицинского эксперта МВС профессора Авдеева М. И.

На основании произведенного этой комиссией расследования, эксгумирования и исследования трупов и черепов, опроса 26 свидетелей—жителей окрестных деревень и города Остров-Мазовецкий, Чрезвычайная Государственная Комиссия установила факт преднамеренного умерщвления немецко-фашистскими захватчиками свыше 67 тысяч советских военнопленных в двух лагерях в районе г. Остров-Мазовецкий.

Сознательное истребление советских военнопленных немецкие фашисты производили путем ужасающих антисанитарных условий в лагерях, голода, болезней, подмешивания в пищу ядовитых веществ, истязаний, повешения и расстрелов.

В лагере при деревне Гронды за 6 месяцев его существования (с июня по декабрь 1941 года) было замучено и захоронено немцами в ямах-могилах свыше 41 тыс. советских военнопленных. В лагере при деревне Комарово за полтора года его существования (1942—1943 гг.) было убито и замучено свыше 24 тысяч советских военнопленных.

При прибытии в лагери новых партий военнопленных агенты гестапо отбирали политруков, комиссаров, военнослужащих-евреев и вообще «подозрительных», отвозили к двум противотанковым рвам у деревни Гуты-Буйны (в 13 километрах от города Остров-Мазовецкий) и там расстреливали. Судебно-медицинская экспертная комиссия установила, что в этих рвах расстреляно и закопано не менее 1800 советских офицеров и солдат.

Установлено, что всего в районе города Остров-Мазовецкий убито и замучено немцами свыше 67 тысяч советских военнопленных.

Чрезвычайная Государственная Комиссия публикует ниже в выдержках: акт специальной советской комиссии об убийстве немцами советских военнопленных в районе гор. Остров-Мазовецкий и заключение судебно-медицинской экспертизы.

АКТ

9 июля 1947 года, г. Остров-Мазовецкий (Польша).

Специальная комиссия, командированная в Польшу Чрезвычайной Государственной Комиссией, в составе председателя Кудрявцева Д. И., членов комиссии: Никитина Р. М. и Авдеева М. И., с участием представителя командования северной группы войск подполковника Дмитрусенко С. А., а также старосты гор. Остров-Мазовецкий и его уезда Роговского С. И., произвела с 25 июня по 8-е июля 1947 года расследование дела об убийстве немецко-фашистскими захватчиками советских военнопленных близ города Остров-Мазовецкий (в Польше).

Комиссия произвела осмотр 2-х бывших немецких лагерей для советских военнопленных при дер. Гронды и дер. Комарово, мест массового захоронения замученных немцами советских военнопленных, 2-х противотанковых рвов близ дер. Гуты-Буйны, в которых немцы расстреливали и закапывали советских людей; произвела раскопки массовых ям-могил, эксгумацию и исследование трупов; допросила 26 свидетелей—жителей гор. Остров-Мазовецкий и окрестных деревень—Липники, Сельцы, Майдан-Козиковский, Комарово, Гуты-Буйны; исследовала вещественные доказательства и установила следующее:

Первые партии советских военнопленных стали поступать в лагерь Гронды сразу же после вторжения немцев в Советский Союз, в конце июня 1941 года, сначала небольшими партиями по 300 — 500 человек, а затем по 1000, 3000, 5000 и более. Наибольшее поступление пленных в лагерь было в сентябре и октябре 1941 года, после чего значительно уменьшилось: в конце декабря 1941 года лагерь в Грондах был ликвидирован, а оставшиеся еще в живых 12 — 13 тысяч советских военнопленных были переведены в лагерь около деревни Комарово — в конюшни бывш. артиллерийских казарм, в 3 клм. от лагеря в Грондах.

Свидетель **Теляковский** Тадеуш Станиславович, житель г. Остров-Мазовецкий, рассказал комиссии о лагере в Грондах следующее:

«В указанном лагере я работал два с половиной месяца в качестве кузнеца.

Когда прибывала партия военнопленных, то их загоняли на общее поле и держали там трое суток без пищи и воды. Первое время военнопленные прибывали партиями от 500 до 1000 человек, а потом стали прибывать партиями по 5—6 тысяч человек.

Из общего сектора, пройдя так называемый 3-дневный «карантин» без пищи и воды, военнопленные группами по 500—600 человек выводились на сортировку около шоссе, к гестаповскому бараку. Выводили их строем, ширина колонны—6 человек. Эту колонну проводили медленным шагом мимо 4 гестаповцев, которые показывали, кому выйти из строя. Отобранных выстраивали отдельно. Затем предлагали из общего строя выйти комиссарам, политрукам и евреям, которых пристраивали к ранее отобранным на глаз. Отобранных указанным выше способом сажали на машину, увозили в район дер. Гуты и там их расстреливали, а трупы зарывали в противотанковые рвы».

По показаниям большинства свидетелей в лагере Гронды в разное время перебывало до 80 — 100 тысяч советских военнопленных, в лагере при дер. Комарово—до 40 тысяч.

Режим для советских военнопленных как в лагере при дер. Гронды, так и в лагере при дер. Комарово был системой сознательного массового уничтожения советских людей путем голода, истязаний, болезней, изнурительного труда, прямого убийства. Заключенных почти не кормили. В день давали от 50 до 100 граммов хлеба, политра «супа»—воды, смешанной с мукой, или с гнилой брюквой, и две чашки кофе без сахара.

Истощенных от голода и жажды военнопленных немцы изнуряли на работах по разгрузке вагонов, по постройке железнодорожной ветки, по разборке разрушенных зданий казарм и на других тяжелых работах. В лагере свирепствовали тиф, дизентерия и другие инфекционные болезни, причем никакой медицинской помощи не оказывалось.

Заключенных беспощадно избивали, травили собаками, подвергали истязаниям, обессиленных и падавших от голода и тяжелой работы людей пристреливали и добивали палками. Одним из мучительных видов наказаний было подвешивание на столбах. Заключенных привязывали под плечи к столбу и заставляли висеть в таком положении по многу часов. Естественно, что многие не выдерживали такой пытки и умирали. Другим видом истязаний было стояние под открытом небом, под палящим солнцем с поднятыми вверх руками по нескольку часов.

В результате изнурительного голода, болезней, истязаний, расстрелов смертность в лагере достигала огромных размеров—до 500 и до 1000 человек в день.

«За период моей работы в лагере, — рассказывает свидетель **Конферович** Николай Александрович, столяр, проживающий в посёлке Остров, Остров-Мазовецкого уезда, — я видел, как издевались немцы над военнопленными. Морили их голодом, избивали и расстреливали. Я лично видел, как военнопленные, будучи на работе, рвали траву, листья с деревьев, и за это их немцы били палками и расстреливали. Военнопленные еле волочили ноги, были страшно истощены и оборваны».

Свидетель крестьянин дер. Липники **Жабин** Антон Александрович рассказал комиссии:

«В августе месяце 1941 года я стал замечать, что из лагеря ежедневно выносили мертвых. Смертность военнопленных с каждым днём все увеличивалась, она достигала больших размеров в сентябре — октябре 1941 года, когда смертность доходила до 500—1000 человек ежедневно. Ямы для закапывания мёртвых копали сами военнопленные.

При наличии большого количества умирающих военнопленных, немцы мобилизовали крестьян с лошадьми для вывоза трупов с территории лагеря».

Свидетель **Наревский** Иосиф Иосифович, председатель уездной Народной Рады г. Остров-Мазовецкий, работавший в лагере Гронды в качестве столяра, об истязании немцами советских военнопленных рассказал следующее:

«В самом лагере стояли виселицы, на которых периодически вешали разных провинившихся военнопленных. Виселицы эти всегда были в работе, потому что каждый день обязательно там вешали люди. Был огороженный отдел, где под навесами стояли кухни, было огороженное место для различных экзекуций. Там было закопано 15 столбов, к которым подвешивались люди за какую-либо провинность. Подвешивались люди за плечи, лицом к солнцу и в таком положении они висели по 24 часа».

Немецкие изверги не только морили в лагере советских военнопленных голодом, но для скорейшего умерщвления заключенных подмешивали в пищу отравляющие, вредные для организма вещества.

На хлебе, выпекавшемся для заключенных, стоял специальный штамп «Для русских» и охрана предупреждала работавших в лагере крестьян, чтобы они не ели этот хлеб. Допрошенный в качестве свидетеля пекарь **Верешинский** Станислав Иосифович, проживающий в г. Остров-Мазовецкий, по этому поводу показал комиссии следующее:

«На хлебе, который мы выпекали для военнопленных, имелась надпись «Для русских»... На 15 пудов муки мы добавляли 30 килограммов онилок и 30 килограммов каштановой муки».

В своих показаниях свидетель **Наревский** Иосиф Иосифович рассказал комиссии о случае сознательного отравления военнопленных каким-то веществом под видом соли:

«В сентябре 1941 года, не помню точно когда, всем столярам, работавшим в лагере, заказали сделать носилки. Мы сделали их около 200 штук за 2 дня и не понимали, для чего столько носилок. Через 2 дня в лагере вдруг возникла огромная смертность. Вообще в лагере и так была высокая смертность, так как люди умирали от голода и дизентерии. Получаемой ими пищи было настолько недостаточно, что люди с'ели всю траву на территории лагеря. Кроме того, у всех почти был понос. Поэтому с утра до вечера с разных сторон лагеря военнопленные таскали трупы на кладбище. Однако новая, вдруг возникшая смертность была настолько велика, что кругом лежали прямо горы трупов. Один из военнопленных, поляк по национальности, служивший в Советской Армии, мне говорил, что из его подразделения, т. к. они были разбиты на подразделения, умерло за одну ночь 400 человек. Он об'яснил мне, что сначала им не выдавали соли, да это я и сам хорошо знал, а тут вдруг выдали соль и кто с'ел соль, тот умер. Он мне сказал, чтобы ни я, ни кто-либо из работавших там не брали соли»...

После ликвидации лагеря в Грондах, в декабре 1941 г., оставшихся в живых заключенных в количестве 12—13 тысяч человек немцы перевели в конюшни при бывших артиллерийских казармах в дер. Комарово. Сюда также поступали новые партии военнопленных, но уже значительно меньше, так что за полтора года существования этого лагеря до средины 1943 года, по показаниям военнопленных, здесь перебывало до 40 тысяч заключенных. Часть из них немцы вывезли в Германию, остальные, так же как и в лагере «Гронды», погибли в результате голода, болезней и истязаний. При отступлении немцы сожгли все постройки в этом лагере и в артиллерийских казармах.

Фотографом **Дембеном**, имеющим фотоателье в г. Острове-Мазовецком, были представлены комиссии фотоснимки, сделанные самими немцами-«фотолюбителями». Эти «любители» приносили фотографу **Дембеку** снимки для проявления и отпечатывания. **Дембек** сумел сохранить дубликаты некоторых из них. Снимки изображают прибытие партий военнопленных в лагери, виселицы с повешенными в лагере «Гронды», трупы замученных советских военнопленных. Тут же на снимках изображены и самодовольные немецкие офицеры—палачи заключенных советских людей.

Эти немецкие снимки неопровержимо свидетельствуют о чудовищных злодеяниях немецко-фашистских захватчиков в лагере «Гронды».

Комиссия произвела раскопки мест захоронения трупов советских военнопленных у лагерей «Гронды» и «Комарово».

На глубине от одного до полутора метров обнаружены груды трупов, в беспорядке, в несколько слоев наваленных друг на друга. На пространстве в 6 квадратных метров рва-могилы № 1 было извлечено 38 трупов, т. е. на один квадратный метр площади рва глубиною в 2,5 метра приходится более 6 трупов. Найденные среди костей—остатки одежды и разные предметы не оставляют сомнений в том, что во всех этих ямах-могилах похоронены замученные немцами советские военнопленные.

Общая площадь захоронения трупов на 2-х выше названных кладбищах составляет около 22 тысяч квадратных метров. На кладбище в «Грондах» на первоначальных одиночных и групповых могилах сохранились отдельные столбики с датами похорон от 18.8—1941 года до 28.8 — 1941 года. Согласно акту судебно-медицинской экспертизы, комиссия определила, что число захоронённых трупов, замученных немцами советских военнопленных на кладбище лагеря «Гронды» составляет 41.592, а на кладбище лагеря «Комарово» свыше 24 тысяч, а всего на обоих кладбищах захоронено свыше 65 тысяч трупов. Это количество трупов определено комиссией с крайней осторожностью, как минимальное. Однако и оно показывает ужасающую смертность заключенных.

Раскопки противотанковых рвов близ деревни Гуты-Буйны, произведенные комиссией, показали, что немцы расстреляли здесь свыше 1800 советских военнопленных.

Во рвах обнаружены беспорядочно наваленные в несколько слоев, в разных положениях трупы, в большинстве в советско-военной форме. 77 процентов исследованных черепов имеют одиночные или множественные огнестрельные ранения. По характеру ранений можно определить, что расстрел производился не только на краю рва, но и в самых рвах. Повидимому немцы добивали выстрелами сверху ещё живых людей.

Множество обнаруженных среди трупов остатков одежды, предметов обмундирования и вещей свидетельствует, что расстреляные — советские военнослужащие. Обнаружены несколько документов, а также медальонов советских военнослужащих с сохранившимися записями имён и фамилий расстрелянных.

Заключение судебно-медицинской экспертизы

Судебно-медицинская экспертная комиссия в составе: главного судебно-медицинского эксперта МВС СССР профессора Авдеева М. И., начальника судебно-медицинской лаборатории СГВ майора мед. службы Алексеева Н. М., врача-специалиста патолого-анатомической лаборатории СГВ майора мед. службы Шевченко И. П., врача-специалиста той же лаборатории старшего лейтенанта мед. службы Давыденко С. О. с 1 по 7 июля с. г. произвела обследование мест массового захоронения 1) у лагеря «Гронды», 2) у лагеря «Комарово» и 3) в противотанковых рвах близ деревни Гуты-Буйны, в районе города Остров-Мазовецкий.

Комиссия произвела осмотр и обследование мест массового захоронения, из'ятие из общих могил и исследование трупов и их частей и осмотр предметов, обнаруженных при трупах и в местах массового захоронения, и вынесла следующее заключение:

1. Кладбища у лагерей «Гронды» и «Комарово» представляют собою места массового захоронения трупов.

Трупы беспорядочно набрасывались в огромные ямы-рвы, вмещавшие до 500 и более (в лагере «Комарово») трупов. Лишь в отдельных могилах трупы располагались в один ряд.

Общее количество трупов, захороненных на этих кладбищах, превышает 65 тысяч.

Такое количество трупов свидетельствует об исключительной массовой смертности в лагерях «Гронды» и «Комарово».

При трупах обнаружены остатки военного обмундирования советского образца, советские деньги, советские почтовые марки, советские документы.

Давность захоронения трупов соответствует времени, указываемому свидетелями, — 1941—1942 годам.

В соответствии со свидетельскими показаниями следует считать, что массовая смертность советских военнопленных в лагерях «Гронды» и «Комарово» была обусловлена режимом голода, антисанитарных условий и эпидемиями.

2. В двух противотанковых рвах у деревни Гуты-Буйны обнаружено свыше 1800 трупов.

Большинство трупов имеет на себе остатки военного обмундирования советского военного образца. У части трупов обнаружены остатки гражданской одежды и обуви, в том числе женской.

Подавляющее большинство исследованных черепов (77 процентов) имеет одиночные и множественные огнестрельные повреждения.

Этими данными устанавливается, что в противотанковых рвах обнаружены жертвы массовых расстрелов.

ГОДОВОЙ ПЛАН—К 7 НОЯБРЯ

★ ★ ★

Достижения новаторов производства

Имена уральского технолога Александра Иванова и мастера Московского завода «Калибр» Николая Российского стали широко известны в нашей стране. Своей замечательной работой они доказали, каких выдающихся результатов можно добиться путём совершенствования и обновления технологии. Их патриотическому почину следуют десятки тысяч инженеров, техников, мастеров, рабочих-стахановцев. Растёт число последователей славных патриотов-новаторов и на барнаульских заводах.

На Барнаульском котельном заводе не ладилось дело с изготовлением запасных частей к сельскохозяйственным машинам. Особенно сложным оказалось изготовление ступицы ведущего колеса к трактору ЧТЗ. Деталь эта изготовляется по второму классу точности. Основные операции по обработке её были освоены довольно быстро, но сверловка отверстий в цехе не удавалась. За это дело взялась технолог А. В. Бауминг. Ей удалось спроектировать оригинальную конструкцию приспособления. Завод стал бесперебойно давать эту дефицитную деталь сельскому хозяйству края.

Так же удачно тов. Бауминг решила техническую задачу и в другом случае. Нужно было просверлить большое количество отверстий в барабане котла. Металл барабана оказался очень вязким. Обработка шла медленно, поверхности отверстий получались нечистыми.

Тов. Бауминг пристально наблюдала за работой сверловщиков. Она сумела подобрать соответствующий инструмент — сверла, зенкера, развёртки, применение которых обеспечило требуемую чистоту и точность обработки. Барабан просверлили в срок, качество отверстий оказалось хорошим.

Упорно работает над усовершенствованием технологии и другой технолог котельного завода В. К. Грачёв. Он трудится в тесном содружестве с мастером механического цеха тов. Чистяковым. Совместно они разработали новую технологию и конструкцию приспособлений для изготовления бойлеров.

Технологом и мастером внесен ряд изменений в процесс обработки деталей бойлера. В частности, вместо ручной вальцовки труб тт. Грачёв и Чистяков ввели пневматическую. На обрезке концов труб после вальцовки ручную резку ножовкой они заменили зачисткой наждачным кругом, приводимым в движение электроэнергией. Это в пять раз ускорило процесс зачистки.

Мастер кузнечного цеха Н. И. Мурышкин, подобно Николаю Российскому, организовал коллективную стахановскую работу на своём участке. Тов. Мурышкин не допускает ни одной минуты простоя молотов. Он применил ряд приспособлений и штампов для серийно выпускаемых изделий арматуры, ввёл оригинальное приспособление для штамповки резьбы. Знатный мастер заботится о повышении квалификации рабочих, оказывает им серьёзную помощь.

Участок мастера Мурышкина перевыполняет месячные задания в полтора—два раза.

Ценное рационализаторское предложение внёс мастер котельного цеха тов. Конишев. Им спроектировано и внедрено специальное приспособление для массовой резки лопаток, дымососов и вентиляторов. Приспособление обеспечивает большую точность и в четыре раза увеличивает производительность резки на гильотинных ножницах.

Тов. Конишев ввёл по ряду работ совмещение профессий. Так, например, рабочие его цеха совмещают профессии разметчика и наметчика с резчиком. Чтобы удобнее было работать, участок оборудован стеллажами и рольгангами. В результате всего этого участок тов. Конишева систематически перевыполняет задания в полтора—два раза.

Совместная работа мастеров и технологов, их тесное производственное содружество всё ощутимее сказываются на выполнении производственной программы. Совершенствуя методы работы, передовые люди котельного завода добиваются новых успехов. В ходе социалистического соревнования в честь 30-й годовщины Великого Октября эти успехи будут закреплены и умножены.

Ф. ГОНЧАРЕНКО.

★ ★ ★

53 тонны живицы сверх плана

Стахановцы и инженерно-технические работники Тальменского химлесхоза треста «Алтайхимлес» обсудили итоги работы по добыче, вывозке и отгрузке живицы. Восьмимесячная борьба коллектива за досрочное выполнение производственной программы дала следующие результаты: годовой план по добыче живицы в количестве 300 тонн выполнен ещё к 29 августа на 100,8 процента, план по вывозке выполнен на 154 процента, по отгрузке — на 140 процентов.

Высокие показатели в работе имеют коллектив участка № 3 (мастер т. Банников), выполнивший годовой план 12 августа, коллектив участка № 1 (мастер т. Митьковский), выполнивший план 8 августа, коллектив участка № 2 (мастер т. Симухин), закончивший план 15 августа.

Среди стахановцев, выполняющих по две и более нормы, следует отметить вздымщиков тт. Жданова, Глухова, Смольникова и Галочкина. Более полутора норм дают сборщики тт. Дворова и Чернышева.

Стахановцы химлесхоза взяли на себя дополнительное обязательство — дать в сентябре сверх плана 53 тонны высококачественной живицы.

Директор химлесхоза ТОЛСТЕНКО, технорук КОНОНЕЦ.

Соревнование заводов райсырпрома

Широко развернулось социалистическое соревнование среди заводов Белоглазовского райсырпрома. Первенство держит Комарихинский маслозавод. Годовой план заводом выполнен на 100 процентов. Продукция выпускается только высшим сортом. Директор завода т. Бобрышев, мастер тов. Сухарев, лаборант тов. Губанова, сборщики тт. Волобуева, Бобровских и другие занесены в районную Книгу почета. Сейчас завод приступил к выработке сверхплановой продукции.

Второе место в соревновании занимает Бестужевский маслозавод (директор тов. Лосев, мастер т Соколова).

СВИРИДОВ,
управляющий Белоглазовским райсырпромом.

Закрыть все каналы потерь хлеба

Оставил два колоса на квадратном метре—недобрал пуд зерна с гектара

Дневник уборки урожая и хлебозаготовок

11 сентября большинство районов снизило темпы уборки и хлебосдачи. По сравнению с предыдущим днем в крае скошено меньше на 13700 гектаров хлебов. Задание по сдаче зерна государству выполнено на 54,3 процента против 72 процентов 10 сентября.

Крайне неудовлетворительно вела хлебозаготовки **Каменская группа** районов. Суточное задание по сдаче зерна здесь не выполнил ни один район. Из 3980 тонн хлеба по графику эта группа сдала только 1034 тонны или 25,9 процента.

В Романовском районе на токах лежит 2800 тонн зерна, но отгрузка его на заготовительные пункты не организована. 11 сентября здешние колхозы вывезли государству всего 157 тонн, против 500 по графику. Подобная картина и в Шарчинском районе, где на токах скопилось 1075 тонн зерна, а сдано на приемочные пункты за день лишь 86 тонн или одна пятая часть по графику.

Шелаболихинский район должен был вывезти государству 420 тонн, а вывез... 31 тонну. Крутихинский район сдал на заготпункты 24 тонны вместо 280 по графику, Баевский — 49 вместо 360, Ребрихинский — 37 вместо 270 тонн по графику. Каменский район снизил темпы хлебосдачи против 10 сентября в 7 раз.

На токах колхозов Каменской группы скопилось свыше восьми тысяч тонн зерна. Руководители районов не организовали высокопроизводительной работы на токах по подработке и просушке зерна. Хлеб во многих артелях сутками лежит неочищенным, согревается. Растут потери.

Плохо организована здесь и вывозка на государственные склады подготовленного зерна. Транспортные средства используются недостаточно.

Не лучше обстоит дело в этой группе и с уборкой урожая. Суточное задание по косовице выполнено на 47,2 процента. Комбайны используются не на полную мощность, плохо ведется уборка простейшими машинами и вручную. 11 сентября в районах группы работало на 119 комбайнов меньше, чем накануне, причем средняя суточная выработка на работающий комбайн снизилась с 9 гектаров до 7,8 га.

Краевая партийная организация вправе спросить у уполномоченного крайкома партии и крайисполкома по Каменской группе районов тов. Подгорного, почему он не проявляет должной оперативности и требовательности в руководстве уборкой и хлебозаготовками, почему он не обеспечил повседневного контроля за выполнением суточного графика каждым районом группы. Неужели ему не понятно, что затяжка уборки и систематический срыв выполнения заданий по вывозке хлеба государству, допускаемые в руководимой им группе, чреваты серьёзными последствиями?

Время не терпит. До конца сентября осталось 17 дней. Немедленно добиться резкого перелома в ходе уборки и хлебозаготовок и наверстать упущенное — такова задача, стоящая перед большевиками районов Каменской группы.

Исключительно плохо 11 сентября вела заготовки хлеба **Алейская группа** районов, выполнившая задание на 44 процента. Парфеновский район сдал на 89 тонн зерна меньше, чем в предыдущий день, Мамонтовский — на 58 тонн, Усть-Калманский — на 50, Белоглазовский — на 71 и Шипуновский — на 95 тонн.

Не выполнили дневного задания также Алейский, Топчихинский и Усть-Пристанский районы, хотя они и дали незначительный прирост хлебосдачи по сравнению с 10 сентября.

График уборки хлебов районами Алейской группы выполнен лишь на 40,4 процента. И это в то время, когда на корню здесь еще осталось около 150 тысяч гектаров хлебов. Хуже всего обстоит дело с уборкой в Усть-Калманском, Усть-Пристанском, Топчихинском и Белоглазовском районах, вновь сорвавших выполнение задания. В этих районах безобразно используется комбайновый парк. Например, в Парфёновском районе 11 сентября 52 комбайнами скошено всего 300 гектаров хлебов, а в Усть-Калманском 20 комбайнами — 100 гектаров.

В **Кулундинской группе** районов суточное задание по хлебопоставкам выполнил только один Бурлинский район, сдав вместо 440 тонн по графику 613 тонн. Несколько улучшили работу, но не выполнили задания Благовещенский район, сдавший на 351 тонну хлеба больше, чем в предыдущий день, Славгородский, отгрузивший государству больше на 213 тонн, и Табунский — на 96 тонн.

Снизили темпы хлебосдачи Знаменский, Ключевской, Кулундинский, Родинский и Суетский районы. В целом группа выполнила суточное задание по хлебосдаче на 57,2 процента.

На токах районов этой группы осело свыше 25000 тонн хлеба. Большое количество зерна, скапливаемое здесь, тормозит темпы обмолота хлебов. На колхозных полях в этой группе лежит необмолоченным хлеб с 73 тысяч гектаров. Особенно неблагополучно с обмолотом в Благовещенском районе, где в валках и скирдах лежит почти третья часть скошенного хлеба.

За отчетный день **Рубцовская группа** районов выполнила график хлебосдачи на 58 процентов, а уборки—на 45,3 процента. Два района перевыполнили задание по поставкам хлеба: Егорьевский вывез на заготпункты 540 тонн вместо 520 и Локтевский—743 вместо 720 тонн.

Плохо заготавливали хлеб 11 сентября Краснощековский район, сдавший 118 тонн против 500 по графику, Новичихинский—160 вместо 460, Поспелихинский—112 вместо 480 и Волчихинский—353 вместо 800 тонн по заданию.

Ни один район не выполнил здесь графика уборки. Причем Краснощековский скосил 200 гектаров вместо 1600 га по заданию, Локтевский—900 против 2300 га.

11 сентября в **Бийской группе** выполнили график хлебосдачи 4 района: Ельцовский, Солонешенский, Солтонский и Яминский, а задание по уборке два района—Солонешенский и Яминский. Но большинство районов сорвало график хлебосдачи и уборки урожая. Наименьшие показатели дали Б.-Истокский, Тогульский, Старо-Бардинский, Чарышский, Петропавловский и Алтайский районы.

Лучше других сдавали хлеб районы **Центральной группы**, выполнившие задание на 76,9 процента. Тальменский район сдал почти в два раза больше хлеба, чем предусмотрено суточным заданием, Сорокинский—в полтора раза больше. Резко снизили темпы сдачи зерна государству Калманский, Косихинский, Павловский и Троицкий районы.

С заданием по уборке хлебов Центральная группа районов справилась плохо, выполнив его всего на 46 процентов. Велик здесь разрыв между косовицей и обмолотом.

Первый день второй декады сентября дал неутешительные результаты. Положение дел на уборке и хлебосдаче остаётся сугубо тревожным. Вместо того, чтобы итти в голове социалистического соревнования, мы сдали первенство Красноярскому краю.

Дело чести алтайских хлеборобов в третьей пятидневке сентября обогнать красноярцев и снова прочно занять первое место в социалистическом соревновании среди краев и областей Сибири. Для этого требуется, чтобы каждый район и колхоз ежедневно выполняли и перевыполняли суточные задания.

Ставропольский комбайнер Белевцев вырабатывает по две нормы в день

ВОЛЧИХА. (По телефону от нашего соб. корр.). Когда лучшие комбайнеры Труновской МТС, Ставропольского края, отправлялись на Алтай, тов. Терехов напутствовал их добрым словом.

— Думаю, не подведёте, поработаете на славу.

Распростившись с директором, механизаторы сели на самолёт. Короткая остановка в Москве, потом—Барнаул и, наконец, колхозные поля. В числе других Александр Трофимович Белевцев попал в Кормихинскую МТС. Здесь было решено направить его на уборку в колхоз «Красный Восток».

Принятый Белевцевым комбайн имел большие дефекты. Прежний комбайнер Соломакин не организовал за машиной надлежащего ухода. Все крепления разболтались, механизмы раскленились, комбайн плохо вымолачивал хлеб, много зерна шло в мякину. Цепи соскакивали с зубчаток и часто рвались.

Первым долгом он устранил главный недостаток—подтянул цепи барабана, чтобы хорошо вымолачивалось зерно, отрегулировал наклонные и качающиеся решета, установил нормальное дутьё. Та же машина в руках опытного комбайнера стала работать по-другому. Несколько ночей подряд, при свете фонарей и костров, он лазил под машиной, подтягивал гайки, устранял недостатки, которые могли бы останавливать комбайн во время работы.

Труд не пропал даром. Машина стала работать безупречно. Сразу же поднялась выработка. С 4—6 гектаров она вскоре достигла 18—20 гектаров в день. За пятидневку он намолотил 1500 центнеров зерна.

Большое внимание комбайнер уделяет экономии времени. Машина заправляется и смазывается ночью. Это даёт возможность пускать комбайн в работу рано утром. Вода в радиатор мотора заливается на коротких остановках. Делается это так: когда комбайн подходит к бочке с водой, штурвальный заранее подносит в ведрах воду. Короткая остановка, и радиатор заполнен водой.

Неотступное правило у Белевцева — профилактический уход за комбайном. Через каждые 2—3 часа члены агрегата смазывают цепи и другие детали, а сам комбайнер осматривает крепления и регулировку. Остановки делаются на 10—15 минут.

— Такое уж у меня выработалось правило за 12 лет работы на комбайне, —говорит тов. Белевцев.—Лучше остановить машину на 10—15 минут, просмотреть её всю, чем из-за недогляда остановиться на 5—6 часов, а то и больше.

Время тов. Белевцев экономит за счёт сокращения простоев комбайна «по неуважительным причинам». Бывает, что возчикам зерна приходится ждать. Если они замедлили разгрузку бункера, будет выговор и председателю колхоза и полеводческому бригадиру. Не терпит комбайнер задержки в работе соломокопнителя. Все члены агрегата работают слаженно, и это сокращает простой.

Белевцев удлинил рабочее время до 16—18 часов в сутки. Комбайн находится в работе весь световой день.

Хорошая работа комбайна создала благоприятные условия в колхозе для выполнения обязательных поставок хлеба. Августовское задание артель выполнила на 140 процентов. Сейчас колхоз ежедневно участвует в хлебосдаче, отгружая на ссыпной пункт по 500 и больше пудов зерна.

Там, где не ведут борьбы с потерями

Созерцатели

Комбайнер Мамонтовской МТС Придубко убирает хлеб в колхозе «Светлый луч». Его комбайн в грязи, забит половой. Молотильный агрегат не отрегулирован. Режущая часть собрана из разных зубьев. Косит комбайн плохо—на стерне остается много несрезанных колосьев, а ещё больше их перебрасывается через задний щиток хедера. Зерно полностью не вымолачивается.

—На корню ещё много хлеба! — говорит Придубко. — Ругают меня за то, что простаиваю, ругают за то, что мало убрал, ругают за потери. Не знаю, право, за чем раньше следить.

В колхоз несколько раз приезжал механик МТС по комбайнам Камкин. Осматривал он машину, что-то регулировал. Не помогло. Комбайн продолжает рассеивать пшеницу. На каждом квадратном метре остаётся до 50 колосьев.

Потери в колхозе допускаются не только на косовице, но и на току. При сортировке зерна отходы, содержащие до 20 процентов доброкачественной пшеницы, сваливаются прямо на стерню.

Руководители колхоза никак на это не реагируют. Члену правления бригадиру Плешкову поручено наблюдать за качеством уборки. Но ни он, ни председатель колхоза Загуменный убранные участки не принимают.

Большие потери урожая допускаются и в других колхозах Мамонтовского района.

На семенном участке колхоза «12 Октябрь», где работает комбайнер Рывков, по самым скромным подсчётам, потеряно больше 50 килограммов зерна на гектаре. В колхозе имени Сталина на 29 гектарах, убранных комбайнерами Мистиковым и Бобровым, оставлено по 30—50 колосьев на квадратном метре. В артелях «Смычка» и «Новый пахарь» колосья до сих пор не собраны.

В эти колхозы наведываются руководители районных организаций. В каждой артели есть уполномоченный райкома ВКП(б). Но все они безучастно относятся к большим потерям урожая.

А. БОРКОВ.

За комбайном Рудакова

Иван Рудаков считается опытным комбайнером. В Усть-Пристанской МТС он работает уже свыше десяти лет.

Мы встретились с Рудаковым в колхозе имени Дзержинского. Его комбайн работает на высоком срезе. По всему полю торчат нескошенные колосья пшеницы.

— Почему плохо убираете?—спросили мы Рудакова.

— Я всё время так кошу,— ответил он.

—Но ведь вы теряете много колосьев...

Рудаков не стал оправдываться. По выражению его лица нетрудно было догадаться, что человек так и хочет сказать: «Да, что вы меня учите, я не первый год работаю и знаю, что делаю».

Рудаков утверждал после, что если он спустит хедер ниже, комбайн будет плохо вымолачивать зерно и много его уйдет в мякину. На высоком срезе он, дескать, не теряет ни зёрнышка!

Но стоило осмотреть солому, как Рудаков убедился, что он неправ. На гектаре осталось много нескошенных колосьев. Если учесть, что зерноуловитель комбайна очищается Рудаковым только в редких случаях, цифра потерь зерна будет еще выше. На 12 гектарах он потерял свыше 20 центнеров хлеба. Всего в колхозе имени Дзержинского он убрал 150 гектаров. Везде качество уборки низкое. Нетрудно подсчитать, что Рудаков оставил на полосе около 250 центнеров зерна.

Между тем, в МТС Рудакова считают мастером своего дела, убранные им участки никто не считает нужным принимать.

Утекает зерно в колхозе и по другим каналам. Здесь так плохо поставлен учёт урожая, что воры без всякой опаски могут растаскивать хлеб в любом количестве.

Расхищается хлеб и при отправке его с токов. На-днях весовщик Верякин отправил с возчиком Поляковым 18.1 центнера пшеницы. При сдаче нехватило 55 килограммов. На второй день Верякин отправил 20,32 центнера хлеба — нехватило 26 килограммов. Расхождение в весе на 8—10 килограммов—массовое явление. Это, однако, ничуть не волнует председателя колхоза Кузнецова.

Надо немедленно закрыть все каналы потерь. Весь урожай до последнего зерна должен быть убран и сохранен.

Я. АГЕЕВ.

Чья же это забота, тов. Зиборов?

Колхозники Чарышского района вырастили обильный урожай. Бригада коммуниста тов. Бруева из колхоза имени Калинина с восьми гектаров намолотила по 135 пудов зерна. Такое же количество хлеба получило на своем участке звено тов. Исакова из колхоза «Страна Советов». 16—18 центнеров с гектара намолачивает колхоз «Завет Ленина». За этими цифрами кроется кропотливый, настойчивый труд колхозников в трудных высокогорных условиях.

Район должен был со всей серьезностью подойти к уборке богатого урожая, принять меры к тому, чтобы во-время и высококачественно провести хлебоуборку. Этого не случилось. Хороший урожай вскружил голову председателям колхозов, и они допускают массовое браконьерство на уборке, бросают на полосах большое количество хлеба.

Недавно был организован рабселькоровский рейд на уборке и хлебосдаче в колхозах Усть-Тулатинского сельсовета. В колхозе «Завет Ленина» на участке машиниста Наумова было подобрано 49 колосьев на каждом квадратном метре, не считая того, что целые круги полегшего хлеба остались несжатыми. Потери на каждом гектаре составляют около 600 килограммов. Происходит это потому, что вязальщицы не обеспечены граблями, а бригадиры и председатель колхоза тов. Малахов не требуют от них подбирать колосья. Много колосьев оставили жницы Наумова, Козлова и Иунихина. Большие потери были обнаружены на сортовом участке.

Огромные потери зерна допускаются и в колхозе им. Куйбышева (председатель тов. Лобанов). И здесь колосьев не подбирают. Полосы запахиваются сразу же после косовицы.

В колхозе «Красный партизан» хлеб поедается скотом. Во второй бригаде стравлено около четырех гектаров хлеба, в том числе полтора гектара семенного овса. Ни один из виновников этого не привлечен к ответственности.

Материалы рейда были опубликованы в одном из номеров районной газеты «Кировская искра». Следовало ожидать, что райком партии и райисполком примут меры к ликвидации потерь зерна. Но секретарь райкома ВКП(б) т. Зиборов и председатель райисполкома т. Степиков, очевидно, борьбу с потерями считают не своим делом. Только этим об'ясняется, что бракоделы на хлебоуборке, в частности в колхозе «Завет Ленина», не получили суровое осуждения.

П. ПОЛОМЖИНОВ.

Вороха на стерне

В прошлом году колхоз «Вперед», Парфеновского района, потерял от осыпания 2000 центнеров зерна. Артель не рассчиталась с государством по хлебопоставкам, не обеспечила себя семенами и выдала мало хлеба на трудодни.

Однако прошлогодние ошибки ничему не научили руководителей сельхозартели. Уборка урожая в артели проходит и нынче с огромными потерями. Хлеб здесь теряется на каждом шагу. Его рассыпают по полю, по дорогам, затаптывают в землю, травят скоту.

Неподалеку от полевого стана второй бригады работают два комбайна. Они убирают семенной участок. В колхозе имеется 6 бестарок, есть одноконки, ходки. Они вполне могли бы отвозить зерно от комбайна на ток. Однако, Князев предложил ссыпать хлеб на стерню.

— Потом соберем, — сказал он.

Директор Моховской МТС тов. Мишин заявляет, что он послал в колхоз «Вперед» лучших комбайнеров Лунина и Чукалина, и что работают они очень хорошо.

Но т. Мишин судит о работе комбайнеров только по количеству убранных гектаров, не замечая, что его посланцы допускают большие потери.

Комбайнер Лунин скосил на-днях полосу в 13 гектаров. Своей работой он остался весьма доволен. А когда проверили качество уборки, то оказалось, что на каждом квадратном метре осталось по 15—20 нескошенных колосьев. Кроме того из-за плохого вымолота много зерна ушло в солому.

Комбайн Чукалина в этот же день убрал 14 гектаров и тоже допустил большие потери урожая.

— Почему плохо обмолачиваете хлеб? — спросили Чукалина.

— А что я могу сделать, когда в барабане комбайна нехватает 18 штифтов.

— Но разве нельзя достать штифты в МТС?

— Говорил несколько раз механикам, чтобы привезли, но они забывают...

Еще в начале августа в колхозе было убрано 50 гектаров ржи, пшеницы и овса простыми машинами. Большая часть ржи до сих пор не заскирдована, овес не связан в снопы и лежит на поле в горстях.

Много зерна теряется и на токах. Поступающий из-под комбайна хлеб по 2—3 дня не взвешивается. Это создает условия для его расхищения.

Работа по очистке и просушке зерна организована плохо. На ток первой бригады поступило больше 2 тысяч центнеров хлеба, а очищено и отправлено на заготовительный пункт 500 центнеров. Весь ток бригады завален ворохами. Хлеб портится.

Ещё хуже обстоит дело во второй бригаде. У раскрытой риги на неподготовленном току насыпаны два огромных вороха. Зерноочистительных машин здесь нет. Сырое, неочищенное от сорняков зерно лежит уже три дня и согревается.

В результате безответственного отношения бригадиров Жилкина и Попова к уборке урожая колхоз теряет на каждом гектаре не меньше полутора центнеров зерна.

Райком ВКП(б) должен немедленно навести большевистский порядок в колхозе. Виновники потерь должны быть наказаны.

С. ФАТНЕВ.

Без учета

Под вечер на взмыленных конях к току колхоза «1 мая» прискакали заведующий Волчихинским райсельхозотделом Красовский и председатель Волчихинского сельсовета Полев.

— Почему не сдаёте хлеб? — спросил Красовский бригадира Жайнакова.

— Будем сдавать...

— Сколько зерна на току?

— 500 центнеров.

Красовский и председатель сельсовета обошли ток, «на глазок» определив вес каждого вороха. Вскоре представители районного руководства и местной власти уехали.

Красовский не проанализировал работу артели, не дал практических указаний и советов правлению колхоза, не счёл нужным побеседовать с колхозниками, осмотреть убранные поля. Между тем, этот колхоз не выполняет ежедневного графика сдачи хлеба государству. Зерна на токах много, но оно медленно подрабатывается и в этом главная причина невыполнения суточного задания.

Здесь плохо поставлен учёт урожая. Заведующих токами выделили, но их функции ограничиваются лишь организацией подработки зерна. Ответственности за его сохранность они не несут. Это возложено на бригадира. Между тем, у бригадира работы много и поставить учёт хлеба он не в состоянии, поэтому не знает точно, сколько на току зерна, отходов. В бригаде Жайнакова отходы, содержащие до 20 процентов зерна, выбрасываются с тока. Лошадей кормят чистым зерном.

Не вскрыли эти недостатки заведующий сельскохозяйственным отделом райисполкома и председатель сельсовета. И это не случайно. В Волчихинском районе не ведут борьбы с потерями. Дороги, ведущие к колхозным токам, глубинкам и пристанционным пунктам, усыпаны зерном.

В колхозе «Память Ленина» (председатель тов. Гущин) лобогрейками сделали прокосы для комбайнов. Розвязь бросили на дорогу, прибрать её не догадались. По ней ездят на бричках, зерно вымолотилось и несколько центнеров хлеба пропало.

На все эти факты в районе смотрят сквозь пальцы.

А. САХРАН.

Андрей Тихонович пробил тревогу...

Как-то в середине августа над селом Александровкой, Локтевского района, появилась тучка. На неё даже не обратили внимания. Но вдруг тучка разрослась, пошёл дождь. Председатель исполкома сельсовета Андрей Тихонович Воробьев выбежал на террасу:

— Сушилки, сушилки... — шептал он, косясь на тучу. — И кто бы мог подумать, что из такой тучки польет дождь! —досадовал он.

Но тут его осенила спасительная мысль. Надо бить тревогу о постройке сушилок. Он спешно собрал председателей колхозов.

— Видите, чем угрожает дождь? Мы можем снизить и без того низкие темпы хлебосдачи...

К концу его речи туча растаяла. Снова выглянуло солнце. Председатели колхозов повеселели. Улыбка поползла и по лицу Андрея Тихоновича.

— А все-таки строить сушилки надо, — заключил он уже добродушным тоном.

— Не беспокойтесь, Андрей Тихонович, — заверили его председатели.

Через несколько дней Андрей Тихонович решил проверить, как идёт строительство зерносушилок. Поехал он на поля колхоза «14 лет Октября».

— Что это у вас тут такое? — показав на яму и столбы, спросил он у председателя артели Черемисина.

— Сушилка, Андрей Тихонович.

— А, понимаю, строите значит? Ну, стройте, стройте. А что же хлеб не сдаешь, Яков Осипович?

— Сыроват ещё, Андрей Тихонович. Сушим на току.

Воробьев ничего не ответил.

На полях сельхозартели «6-й с'езд Советов» он заметил клочок расчищенной земли.

— Точек, что ли у вас тут?—обратился он к колхозникам.

— Сушилка, Андрей Тихонович.

— Сколько же колодцев дымохода будете копать?

— Колодцев восемь или десять.

— Центнеров на двадцать, стало быть?

— Не меньше.

— Доброе дело. Стройте, стройте...

Так бы и ворковал Андрей Тихонович над ямами, если бы не новая беда. Наступил сентябрь. По небу поплыли серые тучи. Андрей Тихонович поехал в поле. Он намеревался решительно покончить с затягиванием строительства сушилок. Решил пробить новую тревогу.

— Где ваша сушилка, тов. Черемисин? — гремел его голос в колхозе «14 лет Октября».

— Так нет же у нас ни кирпича, ни железа...

— Я вам буду делать кирпич? Я вам, что ли, буду покупать железо?...

Тут выглянуло солнышко. Андрей Тихонович подобрел, улыбнулся...

И. МЕЛИКОВ.

Есть ли в Новичихе агрономы?

Государство поручило агрономам ответственную обязанность быть контролерами качества уборки. К сожалению, большинство агрономов Новичихинского района не поняло своей роли на уборке и хлебосдаче, ничего не сделало для того, чтобы были закрыты все каналы утечки зерна.

Взять, например, участкового агронома Солоновской МТС тов. В. Петухова. Предотвратил ли он потери зерна в колхозах, обслуживаемых станцией, принял ли меры к немедленному устранению их? Нет.

В колхозе «Красный молот» допускаются огромные потери зерна. На 8 токах, где неоднократно бывал Петухов, ежедневно затаптывается в землю по 60 — 80 килограммов зерна. В этом же колхозе после косьбы лобогрейкой овсяного поля оставлены большие огрехи, на полосе торчит множество несрезанных метёлок. Потери здесь составляют по центнеру на гектар. На 9-гектарном участке пшеницы, сжатом серпами, потери составили 50 килограммов на гектар. На скошенном комбайном 11-гектарном поле оставлено много колосьев пшеницы, так как высота среза достигает 45 — 48 сантиметров. На других полях этой же артели озимая рожь и овес не связаны в снопы, зерно проросло на 30 — 35 процентов. Колосья не подгребаются, а если местами и собраны, то валяются в кучах на стерне и до сих пор не обмолочены.

Агроном должен вникать во все процессы уборки, выявлять недостатки, неправильную организацию труда и помогать председателям артелей устранять недостатки.

В колхозе «Ударник» комбайн косит на высоком срезе, и масса колосьев остается на полосе. Комбайн не имеет зерноуловителя. Но участковый агроном т. Каширина не приняла никаких мер к пресечению этих нарушений. Она не поинтересовалась и тем, как отгружается зерно из-под комбайна. Между тем, в бестарках большие щели, зерно сыплется на стерню. Хлеб насыпают в ящики вровень с краями, при малейшем встряхивании он высыпается.

В колхозах, обслуживаемых Долговской МТС (директор т. Мищенко), также отсутствует агрономическое руководство хлебоуборкой. Агрономы не пользуются авторитетом у колхозников. Временно исполняющая обязанности старшего агронома МТС тов. Виноградова не бывает на полях, не знает положения дел. Кроме того, она—редкий гость в конторе МТС и «руководит» работами из своей квартиры.

Участковый агроном этой МТС тов. Митько проходит мимо фактов преступного отношения к сохранению урожая, не привлекает к ответственности виновников потерь, не актирует потери и не сообщает об этих фактах ни директору МТС, ни районному отделу сельского хозяйства.

В колхозе имени Мамонтова (председатель В. Гололобов) на участке второй полеводческой бригады бросили более ста снопов ржи. Рядом со снопами лежит большая куча проросшего зерна. Когда сообщили агроному Митько и предложили составить акт, он уклонился от этого.

Отдел сельского хозяйства, райком и райисполком не взяли в свои руки дело борьбы с потерями. Агрономы района не нацелены на быстрейшую и высококачественную уборку, на борьбу с потерями.

И. МАСАУЛОВ.

Колхозники сельхозартели им. Молотова, Егорьевского района, повседневно ведут борьбу с потерями. Большую помощь в этом им оказывают школьники.
НА СНИМКЕ: ученики лебяжинской школы на сборке колосьев. Руководит работой учительница Н. С. ШМАКОВА.
Фото А. Калабухова.

ПЕРВЫМ В АЙМАКЕ

ОЙРОТ-ТУРА. (По телефону от нашего соб. корр.). Первым в Улаганском аймаке, Ойротской автономной области, выполнил государственный план хлебозаготовок колхоз «14 лет Октября» (председатель тов. Чукин).

Артель сдаёт сейчас хлеб сверх плана. Всего вывезено на государственный пункт «Заготзерно» свыше тысячи пудов хлеба.

НОВЫЕ ПЕСНИ

Вперед, хлеборобы!

Музыка В. Кручинина. Текст Я. Быланина.

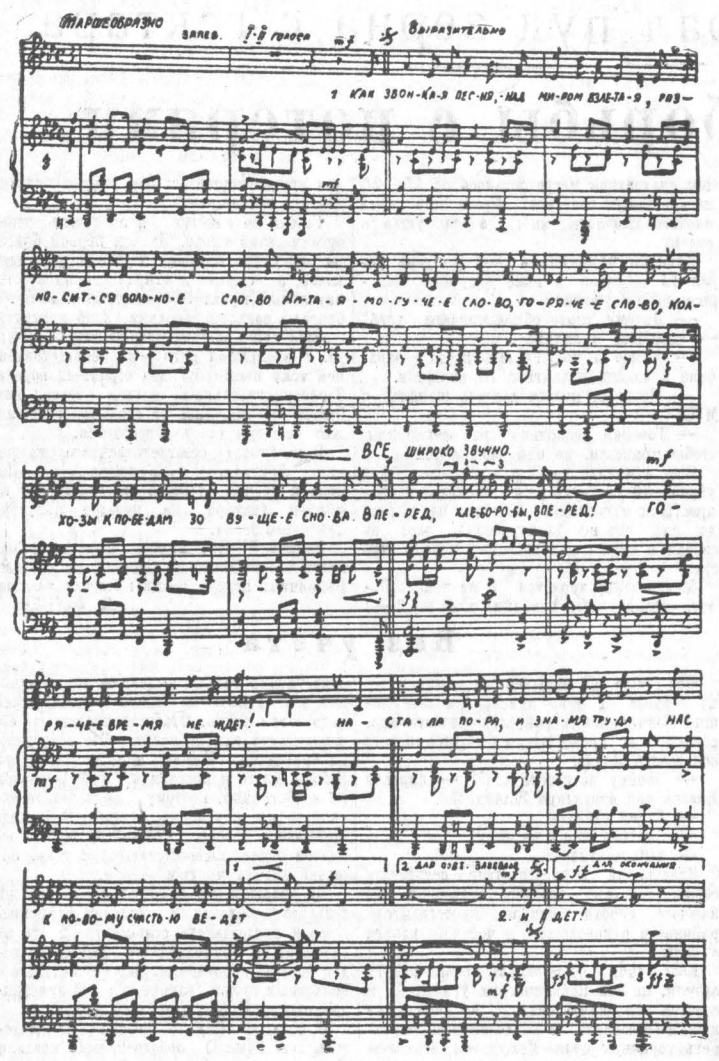

Как звонкая песня,
Над миром взлетая,
Разносится вольное
Слово Алтая —
Могучее слово,
Горячее слово,
Колхозы к победам
Зовущее снова.

ПРИПЕВ: Вперед, хлеборобы, вперед!
Горячее время не ждёт.
Настала страда,
И знамя труда
Нас к новому счастью ведёт!

И слышат призыв
И поля Украины,
И русская степь,
И луга, и долины,
И солнечный Крым,
И донские просторы,
И Дальний Восток,
И Кавказские горы.

ПРИПЕВ: Вперед, хлеборобы, вперед!
и т. д.

От северных вод
И до южной границы
Все те, кто роднею
Страною гордится,
Кто грудью стоял
За священную волю,
Выходят на подвиг
В колхозное поле.

ПРИПЕВ: Вперед, хлеборобы, вперед!
и т. д.

Идут, чтобы ярче
Хлеба золотились,
Чтоб все наши планы
В дела воплотились,
Чтоб Сталин,
Героев труда награждая,
«Спасибо» сказал
Мастерам урожая.

ПРИПЕВ: Вперед, хлеборобы, вперед!
Горячее время не ждёт.
Настала страда,
И знамя труда
Нас к новому счастью ведёт!

Интеллигенция села Усть-Волчиха содействует успеху уборочной

Заслуженным успехом у колхозников пользуется усть-волчихинская сельская агитбригада. Её руководитель начальник почтового отделения Николай Иванович Сизов сумел привлечь к участию в художественной самодеятельности всю местную интеллигенцию, подготовил содержательную, отвечающую задачам дня программу.

С интересом слушают хлеборобы литературный монтаж, воспевающий героев социалистических полей, призывающий к быстрейшему проведению уборки богатого урожая и хлебосдачи государству.

Вокальная группа хорошо исполняет песни: «Ой вы, кони, вы, кони стальные», «Шли по степи полки со славой громкой», «Будьте здоровы». В программе концерта есть и народные пляски, и музыка, и декламация.

Каждое появление агитбригады на полевом стане вызывает радостное оживление среди колхозников. Первым приезжает велосипедист, доставляющий свежие газеты и письма. Велосипед выглядит необычно: на нем красный флажок и плакат, призывающий с честью выполнить обязательства, взятые в письме к товарищу Сталину. Вслед за велосипедом появляются дрожки с радиоприёмником, небольшой библиотечкой и настольными играми. В свободную минуту колхозники слушают Москву, играют в домино и шашки. «Поезд» бригады завершает агитповозка с фотомонтажом, с лозунгами и плакатами, призывающими к самоотверженному труду.

Интеллигенция села Усть-Волчиха, Волчихинского района, по-деловому отозвалась на призыв старо-тарабинских сельчан. Её агитация содействует успеху на уборке урожая и хлебосдаче государству. Колхозы сельсовета проводят эти работы успешнее других.

М. БОЛЬШАКОВА,
директор краевого методического кабинета культпросветработы.

Художественная самодеятельность Троицкого Дома культуры

Троицкий районный Дом культуры занял второе место на краевом смотре сельской художественной самодеятельности. Успех здешним кружкам обеспечило, прежде всего, участие в них широких слоев интеллигенции и колхозников. Например, хоровой кружок об'единяет 49 человек. Только за шесть месяцев он разучил более двадцати песен, в том числе «Кантату о Сталине». Столь же многочисленный драматический коллектив с успехом показал зрителям пьесы «Старые друзья» Малюгина, «Сказка о правде» Алигер, «С больной головы на здоровую» Каратыгина.

Хорошо работают и другие коллективы самодеятельности—группа чтецов, кружок баянистов и т. д.

Директор Дома культуры Константин Емельянович Волленберг—инициативный, знающий свое дело культпросветработник. Всю плодотворную деятельность кружков он направил сейчас на успешное выполнение важнейших задач сельскохозяйственного года— уборки урожая и хлебосдачи государству. Бригады участников художественной самодеятельности ежедневно выступают на бригадных станах колхозов, проводят громкие читки, выпускают стенгазеты.

В. ТРУБАЧКОВА.

Агитбригады в эти дни

НОВИЧИХА. **(От нашего корр.).** Колхозников района на уборке урожая обслуживают семь сельских агитбригад. Особенно хорошо работает коллектив художественной самодеятельности интеллигенции Токаревского сельсовета, которым руководит учитель Меркурьев. Члены коллектива выступают с докладами и концертами в полеводческих бригадах местных колхозов.

Интересные и содержательные концерты ставит агитбригада, возглавляемая художественным руководителем районного Дома культуры тов. Периковым. В её программе—песни о Сталине, Родине и Москве, литературный монтаж «В труде, как в бою».

Ответ болгарского правительства подкомиссии Совета Безопасности в Салониках

СОФИЯ, 11 сентября. (ТАСС). Сегодня газеты опубликовали ответ болгарского правительства подкомиссии Совета Безопасности в Салониках по поводу инцидентов на болгаро-греческой границе. Болгарское правительство решительно опровергает обвинения, пред'явленные Болгарии греческим правительством.

Болгарское правительство, говорится в ответе, в лице своего премьер-министра, министра иностранных дел и других ответственных лиц неоднократно заявляло самым категорическим образом, что гражданская война, происходящая в Греции, является результатом внутренней политики греческого правительства и что Болгария ни в какой степени не принимает участия в событиях, развивающихся в Греции. Несмотря на определенную позицию болгарского правительства, греческое правительство, чтобы отвлечь внимание от истинных причин событий в Греции, прибегая к вымыслам о пограничных инцидентах и о несуществующем вмешательстве со стороны Болгарии, пытается всеми силами доказать, что нынешние события в Греции явились результатом вмешательства извне.

В ответе говорится, что именно с этой целью распространяются вымыслы о четырёх инцидентах, которые якобы были вызваны Болгарией на греко-болгарской границе.

После детального разбора существа греческих обвинений в ответе болгарского правительства говорится: Эти обвинения имеют совершенно прозрачную цель опорочить Болгарию в тот момент, когда предстоит обсуждение её просьбы о принятии в организацию Об'единённых наций.

В момент, когда весь болгарский народ занят восстановлением своего хозяйства, выполнением своего двухлетнего народнохозяйственного плана, болгарское правительство считает беспредметным заниматься подобными явно вымышленными и тенденциозными обвинениями тем более, что по поводу действительно совершенных нарушений болгарской границы, на которое болгарское правительство немедленно обращало внимание Совета Безопасности, до сих пор ничего не предпринято. Сама подкомиссия в Салониках не проявляет никакого интереса и никакой инициативы в этом вопросе. Этим подкомиссия показывает, что действует односторонне в пользу греческого правительства и во вред интересам и суверенитету Болгарии. По этой причине болгарское правительство считает невозможным при создавшемся положении оказать какое бы то ни было содействие подкомиссии в Салониках.

Пресс-конференция в югославском министерстве иностранных дел

БЕЛГРАД, 11 сентября. (ТАСС). На состоявшейся сегодня в дирекции информации министерства иностранных дел пресс-конференции руководитель дирекции Бадневич сообщил о встрече между маршалом Тито и главнокомандующим английскими вооруженными силами в Австрии генералом Джеймсом Стилл, состоявшейся 8 сентября в Бледе. Бадневич заявил, что предметом переговоров был вопрос об урегулировании отношений между югославскими военными властями и английскими оккупационными властями на австро-югославской границе.

Касаясь распространяемых в последнее время реакционной иностранной печатью сообщений о том, что в Македонии, Сербии и Хорватии происходят военные действия между частями югославской армии и повстанцами, а также сообщений турецкой печати о мнимых преследованиях в Югославии турецкого меньшинства и мусульман вообще, Бадневич сказал, что эти сообщения «более, чем смешны». Сообщения о мнимых преследованиях турецкого меньшинства и мусульман появились в турецкой печати как раз в тот момент, когда в Югославии состоялся с'езд представителей мусульманских религиозных общин. Это—с'езд, заявил он, полной солидарности мусульманского населения с внутренней и внешней политикой югославского правительства. Кампания, поднятая турецкой печатью, имеет целью воспрепятствовать тому, чтобы столь яркое свидетельство равноправия мусульманского населения в Югославии и позиция, занятая с'ездом, стали достоянием мусульманской общественности.

Далее Бадневич сообщил, что 2 месяца тому назад англо-американские оккупационные власти арестовали в Триесте 3 югославских граждан: известных общественных деятелей Триеста Милича и Станича и сотрудника министерства иностранных дел Югославии Похар и до сих пор противозаконно продолжают держать их в тюрьме. Югославское правительство направило правительствам Великобритании и США ноты протеста против незаконного ареста этих лиц и с требованием выпустить их на свободу.

Заявление государственного департамента о результатах англо-американской конференции по вопросу о Руре

ВАШИНГТОН, 11 сентября. (ТАСС). Государственный департамент об'явил, что англо-американская конференция по вопросу о рурском угле, открывшаяся 12 августа, закончилась 10 сентября. Конференция рекомендовала, чтобы Соединенные Штаты и Англия одобрили в принципе предварительное соглашение, уже достигнутое командующими английской и американской зон. Это соглашение дает Соединенным Штатам, по крайней мере, равное право голоса с Англией в управлении рурскими шахтами.

Государственный департамент передал для опубликования подробный доклад конференции, который рекомендует, чтобы соглашение об управлении угольными шахтами вступило в силу тотчас же, как только Соединенные Штаты и Англия закончат переговоры с французским, бельгийским, голландским и люксембургским правительствами по этому вопросу.

Участники конференции, включая главу английской делегации Стрэнга и главу американской делегации — помощника государственного секретаря Торпа, на пресс-конференции ответили на ряд вопросов корреспондентов по поводу доклада. Отвечая на вопросы по поводу условия соглашения, в котором говорится, что это соглашение касается владения шахтами, Стрэнг сказал, что англичане все еще стоят за национализацию. Торп указал, что США не согласны с этим, но не считают, что этот вопрос связан с нынешним соглашением.

Один корреспондент высказал мнение, что, возможно, США и в дальнейшем будут возражать против национализации, если они возьмут на себя оплату более половины оккупационных расходов в англо-американской зоне. Участники переговоров отказались высказаться по этому вопросу.

На вопрос о консультациях с представителями Франции, Бельгии, Голландии и Люксембурга член американской делегации Дрейпер заявил, что им были предоставлены копии временного соглашения, но консультаций с ними не проводилось. Однако с ними будут консультироваться, прежде чем будет начато осуществление плана, так как, во-первых, они нуждаются в угле и, во-вторых, потому, что граждане этих стран заинтересованы в этом вопросе в финансовом отношении. Граждане Франции, Бельгии и Люксембурга владеют 11 процентами рурских шахт.

На вопрос о германской администрации в Руре Стрэнг признал, что техническое руководство осталось почти таким же, каким оно было при гитлеровском режиме.

Новое правительство в Турции

АНКАРА, 10 сентября. (ТАСС). Президент Иненю утвердил новое правительство. В состав правительства вошли: премьер-министр—Хасан Сака, заместитель премьер-министра министр без портфеля—Фаик Ахмет Барутчу, министр национальной обороны—Мюнир Бирсель, министр внутренних дел—Мюнир Хюсрев Геле, министр иностранных дел—Неджмэддин Садак и др.

В Совете Безопасности

НЬЮ-ЙОРК, 11 сентября. (ТАСС). На вчерашнем заседании Совет Безопасности вновь не смог достигнуть соглашения о принятии мер в ответ на просьбу Египта относительно немедленного вывода английских войск из Египта и прекращения английского управления в Судане. Совет Безопасности отложил обсуждение этого вопроса на неопределённый срок. Председательствующий представитель Советского Союза Громыко заявил, что этот вопрос остаётся в повестке дня, пока Совет Безопасности не решит его снять, и указал, что прения будут вновь открыты по просьбе любого члена Совета или стороны, участвующей в споре.

После обсуждения египетского вопроса председатель Громыко сообщил, что Совет Безопасности до сих пор не получил никакой информации от консульской комиссии в Батавии о положении в Индонезии. Отмечая, что решение Совета от 25 августа предусматривало получение такого доклада, Громыко заявил, что Совет не может ждать неопределённое время, и этот вопрос будет поставлен на повестку дня Совета, если доклад не будет вскоре получен. Представители Австралии Ходжсон и Бельгии Вандервельде сообщили, что их правительства согласились выделить своих представителей для оказания помощи в решении спора между Голландией и Индонезией.

Ходжсон также сообщил, что комитет Совета Безопасности для накопления информации по вопросу о кандидатах на пост губернатора Триеста закончил свой доклад, и требовал немедленного обсуждения вопроса. Громыко указал, что этот пункт будет поставлен на повестку дня, но не сообщил определённой даты.

На заседании атомной комиссии организации Об'единенных наций

НЬЮ-ЙОРК, 11 сентября. (ТАСС). 10 сентября атомная комиссия организации Об'единённых наций начала обсуждение второго доклада комиссии Совету Безопасности. Представитель Советского Союза А. А. Громыко в своем заявлении требовал отклонения предлагаемого доклада, так как, по его словам, этот доклад базируется на ложных принципах так называемого плана Баруха и не разрешает основной проблемы запрещения атомного оружия. Громыко выразил мнение, что предложения Соединённых Штатов содержат неприемлемые условия, которые игнорируют суверенные права государств. Громыко заявил, что Соединённые Штаты стремятся навязать собственную программу другим странам, пытаясь таким образом обеспечить монопольное положение Соединённых Штатов в области атомной энергии.

После выступления Громыко представитель Соединённого Королевства Кадоган, канадский представитель Макнотон и французский представитель де Роз заявили, что они поддерживают доклад. Комиссия отложила дальнейшее обсуждение доклада.

Вокруг „плана Маршалла"

НЬЮ-ЙОРК, 11 сентября. (ТАСС). Парижский корреспондент газеты «Нью-Йорк таймс» сообщает, что лидеры конференции 16 стран по так называемому «плану Маршалла» весьма обеспокоены резкой критикой представителями США подсчётов потребностей западно-европейских стран, уже пересмотренных по требованию американцев. Хотя представители 16 стран сократили ориентировочную сумму потребностей с 29 млрд. долларов до 20.600 долларов, и на этот раз заместитель государственного секретаря по экономическим делам Клейтон и другие американские представители заявили, что пересмотренные данные все ещё остаются чрезмерно высокими.

Новый состав иранского кабинета

ЛОНДОН, 11 сентября. (ТАСС). Как передаёт агентство Рейтер, 11 сентября премьер-министр Ирана Кавам-эс-Салтане представил шаху Мохаммеду Реза-пехлеви состав нового кабинета, сформированного после его отставки 27 августа в связи с избранием нового меджлиса.

В кабинете произведены следующие основные изменения: министр иностранных дел — бывший иранский посол в Анкаре Нури Эсфендиари; министр национальной экономики — д-р Мохаммед Саджади; министр почт и телеграфа — Джавад Бушери; министр без портфеля — бывший министр юстиции Мостафа Адль.

Премьер-министр Кавам-эс-Салтане будет также выполнять обязанности министра внутренних дел.

Министерство труда и пропаганды расформировано; эти вопросы будут находиться в ведении премьер-министра.

Англо-польские отношения

ЛОНДОН, 11 сентября. (ТАСС). 10 сентября польский министр иностранных дел Модзелевский, прибывший в Лондон на пути в Нью-Йорк, где он возглавит польскую делегацию на сессии Генеральной Ассамблеи организации Об'единённых наций, встретился с английским министром иностранных дел Бевином.

В заявлении представителям печати Модзелевский указал, что он рассмотрел вместе с Бевином «многие вопросы, связанные с развитием англо-польских отношений». «Есть надежда на то,—сказал он,—что все, еще не разрешенные, проблемы, которые вызвали некоторые трения в наших повседневных отношениях, будут в скором времени разрешены к нашему взаимному удовлетворению. В частности, мы ожидаем удовлетворительного разрешения вопроса о поляках из Вестфалии, которые хотят вернуться в Польшу».

«В вопросе об общей политике,—отметил Модзелевский,—я не могу обойти молчанием беспокойство, вызываемое у польского общественного мнения планом повышения уровня германской промышленности, являющимся опасным шагом, ведущим, возможно, к возрождению германского империализма, непосредственно угрожающего Польше. Этот план, тесно связанный с предложением Маршалла, показал, что наше нежелание присоединиться к парижским переговорам было вполне обосновано. Я должен подчеркнуть, что, хотя мы и не возражаем против приведения в порядок германской экономики, мы все же подчеркиваем принципиальную точку зрения, разделяемую многими другими странами, а именно, что странам, опустошенным в результате германской агрессии, должен быть отдан приоритет в отношении восстановления до того, как будут приняты меры для восстановления промышленного производства страны-агрессора».

В комиссии по социальным вопросам ООН

НЬЮ-ЙОРК, 11 сентября. (ТАСС). Комиссия по социальным вопросам организации Об'единенных наций отклонила 13 голосами против 2-х резолюцию, внесенную Советским Союзом и предлагающую комиссии отдавать преимущество в своей работе изучению подготовки предложений по улучшению социальных условий несамоуправляющихся территорий. После этого комиссия одобрила 14-ю голосами при 3 воздержавшихся исправленный вариант резолюции, совместно внесенной Колумбией, Китаем и Эквадором. Эта резолюция предусматривает предоставление преимущества при изучении предложений, вытекающих из специального запроса заинтересованной управляющей державы; при этом требуется также согласие Совета по опеке на то, чтобы Экономический и Социальный Совет предпринял изучение докладов, касающихся подопечных территорий.

Ответ. редактор А. ШУМАКОВ.

ГОЛУБОЙ ТЕАТР.

Гастроли Хабаровского Государственного театра музыкальной комедии.

13-го сентября вечером, 14-го утром

прощальные концерты

(в программе: арии и дуэты из оперетт, музыкальные юморески, характерные и эксцентрические танцы).

Участвует весь состав оперетты, конферансье **Нальский Н. П.**

Играет джаз-оркестр под управлением гл. дирижера **И. К. Ипатова.**

Начало дневных спектаклей в 1 час дня, вечерних в 9 ч. вечера.

Касса работает с 3-х часов дня.

В саду ежедневно гулянье.

Танцплощадка работает с 9 час. вечера, играет джаз-оркестр.

Кинотеатр «ОКТЯБРЬ».

Музыкальная драма **Ты мое счастье.**

Алтайская краевая контора «Главкинопрокат» выпускает на экраны края новую лирическую кинокомедию «Новый дом».

Производство киностудии «Беларусьфильм».

Сценарий — Помещикова.

Художник-постановщик —Вакслер.

Композитор — Дунаевский.

Текст песен поэта Алымова.

В ролях:

Хохряков — Вишняков.

Самойлов — капитан.

Смирнова — председатель колхоза.

Сорокин — счетовод Полойко.

Черкасов — архитектор.

Рунге — Минька.

Дедюшко — предрика.

Следите за рекламой кинотеатров.

Кинотеатр «РОДИНА».

В розовом зале **Волга-Волга.**

В голубом зале **Семеро смелых.**

Скоро: **Новый дом.**

Кинотеатр «ПОБЕДА».

Новая программа.

Бийская школа ФЗО № 8 Министерства трудрезервов СССР производит очередной набор учащихся. Школа готовит: **ткачей, ватерщиц и плотников.** Срок обучения ткачей — 11 месяцев, ватерщиц — 9 месяцев, плотников—6 месяцев.

Принимается молодёжь обоего пола, в возрасте от 16 до 18 лет, с образованием не ниже 4 классов.

Учащиеся полностью обеспечиваются 2 комплектами обмундирования, питанием и иногородние — общежитием **за счёт государства.**

Для поступления в школу ФЗО требуется представить: заявление, автобиографию, паспорт, справку об образовании, справку с места жительства, справку формы № 7 и 4 фотокарточки для документов.

Заявления направлять по адресу: **г. Бийск, текстильная фабрика.**

Согласно постановлению Совета Министров и ЦК ВКП(б) от 28 июля 1947 года № 2657 **Алтайская краевая контора «Госсортфонда»** и её периферия перешла из Министерства сельского хозяйства СССР в Министерство заготовок Союза ССР и в дальнейшем именуется Алтайская краевая контора **«Главзаготсортзерно».**

ТРЕБУЮТСЯ:

Краевой конторе «Заготзерно»—управдомами, бухгалтер и делопроизводитель.

Обращаться: ул. Интернациональная, 17, отдел кадров.

Краевой конторе «Водстрой» срочно — главный бухгалтер и бухгалтеры. Обращаться: ул. Партизанская, 94.

ТРЕБУЮТСЯ:

Ордена Ленина заводу транспортного машиностроения на постоянную работу — плотники, столяры, каменщики, штукатуры, кровельщики, печники, стекольщики, чернорабочие, грузчики на автомашины, слесари, жестянщики, термисты, калильщики, заточники, сверловщики, строгальщики, пескоструйщики, штамповщики, обрубщики, формовщики, упаковщики. Также принимаются на обучение перечисленных специальностей.

Одинокие обеспечиваются общежитием.

Обращаться: г. Барнаул, Технический поселок, дом 8, 2-ой этаж, отдел кадров.

Барнаульскому кожсырьевому заводу «Кожсырьеобработка» — бухгалтер, экономист, плотники и грузчики. Имеется столовая, грузчики обеспечиваются спецодеждой. Обращаться: ул. Фабричная, 4.

Барнаульскому госкожзаводу в основные цехи завода — рабочие (мужчины и женщины), плотники, слесари, грузчики на автомашины, штукатуры и маляры. Дирекция завода сообщает: согласно постановлению Совета Министров СССР от 23 декабря 1946 г., все предприятия, учреждения и организации обязаны освободить в порядке перевода рабочих, специалистов, ранее работавших в легкой промышленности, желающих перейти на Барнаульский госкожзавод. Все поступающие рабочие обеспечиваются обмундированием, прозодеждой и спецодеждой.

Рабочие и специалисты, желающие поступить или перейти на кожзавод, обращаются в отдел кадров завода. Завод имеет свою столовую, подсобное хозяйство и общежитие одиночек.

Краевой научно-исследовательской ветеринарной опытной станции — бухгалтер, секретарь-машинистка, лаборанты, препараторы. Обращаться: ул. Короленко, 109.

Ордена Ленина тресту «Стройгаз—1» для работы в г. Барнауле — начальник ОТК (он же по технике безопасности), старший инженер производственного отдела. Оплата труда по штатному расписанию.

«Водстрою» на постоянную работу—прораб по сантехнике, слесари-монтажники по водопроводам и отоплению, кузнецы, плотники, мотористы на нефтедвигатели, рабочие на буровые работы (с от'ездом в районы), газосварщики. Оплата по соглашению.

Обращаться: г. Барнаул, ул. Партизанская, 94.

Алтайской краевой конторе «Главзаготскот Востока» на постоянную работу в аппарат—кассир-инкассатор, уборщица, на периферию—главные бухгалтеры, агрономы, механики, техники-прорабы по строительству.

Обращаться: база «Заготскот» за линией железной дороги, отдел кадров.

Барнаульскому птицекомбинату — экономист-плановик, бухгалтер и секретарь-машинистка.

Обращаться: ул. Обводная, 6.

Котельному заводу срочно—сборщики-котельщики, токари не ниже 5-го разряда, слесари, электросварщики, кузнецы, разнорабочие, сталевары и формовщики. Оплата по соглашению.

Поступающие обеспечиваются жилплощадью, спецодеждой.

Обращаться: Технический поселок, 3, отдел кадров.

Алтайской краевой станции юных техников и натуралистов—инструктор электро, радиотехник, инструктор-зоолог, завхоз и уборщица. Обращаться: ул. Финударника, 64.

ТЕЛЕФОНЫ РЕДАКЦИИ И ИЗДАТЕЛЬСТВА: зам. редактора 15—48, отв. секретарь 18—12, партийный и отдел пропаганды 4—71, промышленно-транспортный и отдел культуры и быта 8—30, сельскохозяйственный 19—22, отдел писем трудящихся 15—84, зам. управляющего издательством 3—06, междугородний 17—78, дежурный телефон (круглые сутки) 3—46, стол заказов 7—34, главный бухгалтер 5—78, отдел кадров 16—71, проходная 21—39.

АГ 19926. Издательство «Алтайская правда», г. Барнаул, Короленко, 105. Тираж 75.000 экземпляров.