ПРОЛЕТАРИИ ВСЕХ СТРАН, СОЕДИНЯЙТЕСЬ!

АЛТАЙСКАЯ ПРАВДА

Орган Алтайского краевого, Барнаульского городского комитетов ВКП(б) и краевого Совета депутатов трудящихся

№ 141 (7816) | Пятница, 18 июля 1947 г. | ЦЕНА 20 КОП.

План уборки урожая колхоза имени Чкалова

В крае наступает завершающий этап в борьбе алтайских хлеборобов за высокий урожай.

У районных партийных, советских организаций, сельскохозяйственных органов, у руководителей колхозов, совхозов и МТС нет сейчас более важной задачи, чем задача организованно начать уборку, провести её в сжатые сроки и без потерь, обеспечив выполнение государственного плана хлебозаготовок к 30-й годовщине Великой Октябрьской социалистической революции.

Одним из важнейших средств, обеспечивающих оперативное руководство уборочной и досрочное выполнение обязательств по сдаче хлеба государству, является рабочий план колхоза.

Товарищ Сталин учит: «Колхоз есть крупное хозяйство. Но крупное хозяйство нельзя вести без плана. Крупное хозяйство в земледелии, охватывающее сотни, а иногда и тысячи дворов, может вестись лишь в порядке планового руководства».

Не иметь плана проведения уборки — значит работать вслепую, наугад, заведомо итти на провал этой важнейшей сельскохозяйственной кампании.

Иметь строго продуманный план — значит, правильно и всесторонне оценить складывающуюся обстановку, заранее предусмотреть возможные трудности, которые могут возникнуть в ходе работы, для того, чтобы суметь их преодолеть и успешно выполнить задачу.

Сегодня мы публикуем рабочий план уборки урожая колхоза имени Чкалова, Павловского района.

Приступая к составлению плана, колхозники исходили из важнейшей задачи — убрать хлеб в сжатые сроки и без потерь и досрочно выполнить свою первейшую заповедь — сдачу хлеба государству.

Прежде всего, они определили об'ём предстоящих работ, учтя при этом, что уборка — самый сложный период сельскохозяйственного года, она сочетается с рядом других неотложных работ. Уборочная площадь в колхозе составляет 1016 гектаров. В период уборки колхоз должен посеять 80 гектаров озимой ржи, перепахать 220 гектаров паров и вспахать 510 гектаров зяби.

Определив точный об'ём работ, члены артели установили календарные сроки их проведения. При этом в основу были положены среднепрогрессивные нормы выработки, утвержденные на общем собрании колхозников.

Затем были учтены все силы и средства, имеющиеся в распоряжении колхоза, а также работы, обусловленные договором МТС с колхозом.

Павлозаводская МТС закрепила за колхозом имени Чкалова два комбайна «Сталинец». Сцеп полностью подготовлен, обкатан, сдан по акту комбайнеру тов. Макарову и доставлен на колхозную усадьбу. Агрегат укомплектован людьми. По договору колхоза с машинно-тракторной станцией сцеп должен убрать 660 гектаров зерновых. Хлеба с остальной уборочной площади будут убраны силами артели.

На уборке будут работать две полевых бригады колхоза. В них состоят 48 мужчин, 87 женщин и 13 подростков. За бригадами закреплены две жатки, столько же сенокосилок с приводами, десять крюков и 15 серпов, 20 рабочих лошадей и 30 волов. Наличие рабочей силы, машин, ручного инвентаря и живого тягла полностью обеспечивает выполнение всех работ в срок, предусмотренный графиком.

За посевами установлено наблюдение, и кассовица начнется, как только хлеба достигнут восковой спелости.

Особое внимание уделено в плане борьбе с потерями. Комбайны и жатки оборудованы зерноуловителями. На случай дождливой погоды и для работы по росе машины имеют приспособления для уборки полеглого хлеба. На всей площади, убираемой простейшими машинами, колхоз планирует подгребание колосьев конными граблями и вручную.

Рабочий план колхоза имени Чкалова предусматривает как главнейшую задачу — организацию сдачи хлеба государству с первого же дня уборки урожая. Комбайны будут разгружаться на ходу бестарками, работающими беспрерывно. Готовы пять крытых токов. Зерно будет свозиться на тока, здесь подрабатываться до требуемой кондиции и вывозиться на приёмные пункты. Для просушки сырого и влажного зерна подготовлена типовая зерносушилка. На вывозку зерна государству выделена одна колхозная автомашина и три пароконных брички. Колхоз завершит сдачу хлеба государству к 20 сентября 1947 года.

График сочетает весь комплекс уборочных работ — жатву, обмолот, подработку зерна и вывоз его на заготовительные пункты таким образом, чтобы между отдельными процессами не было разрыва.

Так выглядит в рабочем плане колхоза имени Чкалова расстановка сил и средств на уборке урожая. Но это только одна сторона дела. Не менее важно было предусмотреть в плане использование техники на полную её мощность и высокую производительность труда каждого участника страды. Сменная норма на жатку в минувшем году составляла четыре гектара. Нынче, учтя опыт передовых машинистов, колхозники артели установили повышенную норму выработки на каждую жатку — пять гектаров. План предусматривает проведение уборочных работ в течение всего светового дня, а там, где это возможно, например на скирдовании, молотьбе, подработке и отвозке зерна — организуется круглосуточная работа.

В колхозе имеется два высокоурожайных звена. На уборке будет применена звеньевая сдельщина. При этом соблюдается непременное условие — косовица и обмолот производятся раздельно по каждой бригаде и звену. Это важное мероприятие создает стимул для увеличения производительности труда и повышения качества работ.

Колхоз правильно поставил перед собой задачу — посев пшеницы в 1948 году произвести только по парам и зяби. Поэтому одновременно с уборкой хлебов придается большое значение обработке паров и под'ёму зяби.

В отличие от прошлых лет, когда рабочий план составлялся председателем и счетоводом артели, нынче к его составлению привлечен широкий актив — бригадиры полеводческих бригад тт. Соколов, Комолов, бригадир тракторной бригады т. Гундов, колхозники Комолов, Тюрин, Зайцев и другие. План утвержден общим собранием членов артели.

Рабочий план на уборку колхоза имени Чкалова — образец большевистской заботы об интересах государства, колхоза и колхозников. Задача состоит в том, чтобы в каждой сельскохозяйственной артели края был своевременно составлен тщательно продуманный план уборочных работ.

Товарищ Сталин учит нас, что «производственный план есть живая и практическая деятельность миллионов людей. Реальность нашего производственного плана — это миллионы трудящихся, творящие новую жизнь. Реальность нашей программы — это живые люди, это мы с вами, наша воля к труду, наша готовность работать по-новому, наша решимость выполнить план».

Колхозное крестьянство Алтая полно решимости одержать полную победу в заключительном этапе борьбы за хлеб, с честью выполнить слово, данное вождю народов великому Сталину.

Местные партийные и советские организации обязаны помочь колхозам подкрепить разработанные ими планы уборки рядом организационных мероприятий, активизировать политико-массовую работу на страде, обеспечить широкое развертывание социалистического соревнования, вовлечь в ряды соревнующихся всех до единого участников уборки.

Рабочий план колхоза — важнейшее средство, обеспечивающее проведение уборочных работ в сжатые сроки и без потерь, досрочное выполнение плана сдачи хлеба государству.

Прием В. М. Молотовым г-на Энвер Ходжа и г-на Кочи Дзодзе

15 июля Министр Иностранных Дел СССР В. М. Молотов принял Председателя Совета Министров и Министра Иностранных Дел Народной Республики Албании генерал-полковника Энвер Ходжа и Заместителя Председателя Совета Министров и Министра Внутренних Дел г-на Кочи Дзодзе.

На приёме присутствовал Советский Посланник в Албании Д. С. Чувахин.

(ТАСС).

Прием И. В. Сталиным г-на Энвер Ходжа и г-на Кочи Дзодзе

16 июля Председатель Совета Министров СССР И. В. Сталин и Министр Иностранных Дел В. М. Молотов приняли Председателя Совета Министров и Министра Иностранных Дел Народной Республики Албании г-на Энвер Ходжа и Заместителя Председателя Совета Министров и Министра Внутренних Дел г-на Кочи Дзодзе.

На приёме присутствовал Посланник СССР в Албании Д. С. Чувахин.

(ТАСС).

ОТБЫТИЕ ИЗ МОСКВЫ ВЕНГЕРСКОЙ ТОРГОВОЙ ДЕЛЕГАЦИИ

16 июля с. г. из Москвы отбыла венгерская торговая делегация, возглавляемая Министром торговли и кооперации Венгрии г-ном Ш. Ронаи.

На аэродроме делегацию провожали: заместитель Министра внешней торговли СССР И. Ф. Семичастнов, член коллегии МВТ СССР П. Н. Кумыкин, торговый представитель СССР в Венгрии К. С. Соболев, начальник Протокольного отдела МВТ СССР В. Г. Кириллов и другие.

Делегацию также провожали: чрезвычайный посланник и полномочный министр Венгрии г-н Д. Секфью, чрезвычайный посланник и полномочный министр Финляндии г-н К. Сундстрем и члены венгерской и финляндской миссий.

(ТАСС).

Сообщение Уполномоченного Госплана СССР по Алтайскому краю

об итогах выполнения государственного плана восстановления и развития народного хозяйства Алтайского края на 1947 год за II квартал

По данным управления Статистики Уполномоченного Госплана СССР по Алтайскому краю работа промышленности, сельского хозяйства, об'ём капитальных работ и розничного товарооборота во II квартале 1947 года характеризуется следующими данными:

I.

План производства во втором квартале 1947 года по валовой продукции промышленностью выполнен на 101,3 проц.

Выполнение плана производства по валовой продукции предприятиями отдельных Министерств следующее:

	Процент выполнения квартального плана за II квартал 1947 года.
Предприятиями Министерства транспортного машиностроения	98,7
В том числе: Тормозный завод	131,5
Вагоностроительный завод	104,1
Предприятиями Министерства сельскохозяйственного машиностроения	106,8
В том числе: Тракторный завод	110,9
«Алтайсельмаш»	92,3
Предприятиями Министерства промышленности средств связи	142,8
Предприятиями Министерства химической промышленности	112,0
Предприятиями Министерства цветной металлургии	118,9
Предприятиями Министерства электростанций	96,1
Предприятиями Министерства электропромышленности	108,7
Предприятиями Министерства тяжелого машиностроения	98,7
В том числе: Барнаульский котельный завод	94,5
Бийский котельный завод	101,6
Предприятиями Министерства автомобильной промышленности	115,5
Предприятиями Министерства станкостроения	116,5
В том числе: Барнаульский завод мехпрессов	112,2
Славгородский завод мехпрессов	124,8
Предприятиями Министерства промышленности строительных материалов	93,8
В том числе: предприятия районного подчинения	64,7
Предприятиями Министерства лесной промышленности	124,2
В том числе: Трест «Алтайлес»	148,7
Трест «Химлес»	117,1
Усть-Тальменский лесозавод	120,4
Барнаульская спичечная фабрика	110,3
Бийская спичечная фабрика	30,4
Бийский лесозавод	125,2
Предприятиями Министерства текстильной промышленности	97,3
В том числе: Меланжевый комбинат	96,7
Льноткацкая фабрика	93,8
Предприятиями Министерства легкой промышленности	100,3
В том числе: Барнаульский кожзавод	91,3
Овчинно-шубный завод	101,0
Барнаульская обувная фабрика	77,9
Бийская обувная фабрика	123,8
Рубцовская обувная фабрика	106,5
Сапоговаляльная фабрика	94,1
Ойротская валяльно-войлочная фабрика	59,2
Бийская швейфабрика № 1	106,9
Бийская швейфабрика № 2	98,2
Барнаульская швейфабрика № 7	100,5
Барнаульская швейфабрика индивидуального пошива	101,8
Предприятиями Министерства рыбной промышленности	97,1
В том числе: Рыбтрест	84,4
Предприятиями Министерства мясомолочной промышленности	97,0
В том числе: Завод «Молмашстрой»	106,4
Барнаульский гормолзавод	105,3
Трест «Главсырпром»	91,5
Трест «Алтайсырпром»	105,1
Ойротсыртрест	65,8
Бийский мясокомбинат	139,7
Предприятиями Министерства пищевой промышленности	113,2
В том числе: Завод «Пищемашстрой»	110,2
Росглавхлеб	111,1
Барнаульский маслобойный завод	151,2
Бийский маслобойный завод	236,9
Райпищепромкомбинат	69,7
Предприятиями Министерства вкусовой промышленности	102,0
В том числе: Бийский спиртзавод	157,0
Иткульский спиртзавод	137,7
Табачная фабрика	91,9
Предприятиями Министерства местной промышленности	106,8
В том числе: Обозостроительный завод	101,0
Шлифовальный завод	111,2
Райпромкомбинаты	102,5
Предприятиями Министерства местной топливной промышленности	78,4
Предприятиями Министерства строительства тяжелой индустрии	96,7
В том числе: Предприятия треста «Стройгаз»	105,9
Предприятия треста № 15	93,6
в т. ч. завод силикатного кирпича	49,5
«Сибэлектромонтаж»	96,8
Предприятиями Министерства сельского хозяйства	103,9
В том числе: Тальменский механический завод	111,5
Славгородский механический завод	109,0
Некрасовский МРЗ	75,0
Завод «Механлит»	85,9
Предприятиями Министерства путей сообщения	94,1
В том числе: ВРЗ	102,3
«Запсибтранлес»	60,5
Барнаульское паровозное депо	128,1
Предприятиями Министерства речного флота	115,7
Предприятиями Министерства торговли	112,7
В том числе: Предприятия управления местных торгов	113,0
Предприятия универмага	115,4
Предприятиями Министерства автомобильного транспорта	78,4
Предприятиями промысловой кооперации	101,5
Предприятиями коопинсоюза	95,8

Выполнение плана производства по валовой продукции за II квартал 1947 года по городам края и предприятиям местной и кооперативной промышленности городов следующее (в процентах):

Промышленность города Барнаула	102,0
Предприятия Октябрьского района	99,5
В том числе: Райпромкомбинат	91,3
Перемоточная фабрика крайместпрома	112,0
Промартель «Красный Октябрь»	101,6
Промартель «Восход»	106,6
Промартель им. Мамонтова	108,3
Промартель «Победитель»	155,2
Промартель «Игла»	66,9
Предприятия Железнодорожного района	112,7
В том числе: Райпромкомбинат	111,1
Трикотажная фабрика крайместпрома	109,3
Промартель «За социализм»	95,2
Промартель «1-ое Мая»	105,0
Промартель «Индустрия»	115,8
Промартель «Алтайпром»	100,0
Промартель «Металлообработка»	112,1
Промартель «Швейник»	81,4
Промартель «Красный сапожник»	97,0
Промартель «Искра»	93,1
Промартель им. Котовского	123,0
Промартель «Сила»	37,5
Предприятия Центрального района	112,9
В том числе: Горпищепромкомбинат	107,2
Завод «Металлоширпотреб»	114,4
Мебельная фабрика крайместпрома	101,3
Райпромкомбинат	108,8
Промартель им. Кирова	115,5
Промартель им. Шевченко	126,8
Промартель им. Крупской	122,7
Промартель «Алтайский скороход»	103,7
Промартель «Верёвочник»	106,3
Промартель «23 февраля»	115,5
Промартель «1 августа»	122,7
Промартель «Пекарей»	102,2
Промартель «Прогресс»	56,3
Промартель им. Сухова	106,8
Промартель им. Островского	105,3
Промартель «Кр. трикотажник»	126,1
Промартель им. Рокоссовского	90,0
Промартель «Фотооб'единение	153,2
Промартель «Рембыт»	92,6
Промартель «Нагорный промысловик»	65,4
Промышленность города Бийска	109,4
В том числе: Горпищепромкомбинат	97,1
Центральный райпромкомбинат	123,0
Промышленный райпромкомбинат	115,0
Промартель «Кр. металлист»	144,8
Промартель «Деревообработка»	100,9
Промартель «Производственник»	122,6
Промартель Фурманова	67,6
Промартель «8-е марта»	128,9
Промартель «Индустрия»	119,8
Промартель «Галхимкомбинат»	154,6
Промартель «Заря»	53,5
Промартель «Кожобувь»	87,4
Промартель «Луч»	113,8
Промартель им. Черняховского	137,6
Промартель им. Пушкина	106,0
Промартель «Память Ленина»	98,5
Промартель «8-е марта»	86,1
Промартель «27 лет РККА»	107,4
Промартель им. Ворошилова	156,5
Промартель «Быт»	107,9
Промышленность города Славгорода	106,1
В том числе: Горпищепромкомбинат	86,6
Горпромкомбинат	67,9
Промартель «Кр. швейник»	140,5
Промартель им. Ворошилова	114,2
Промартель «Кр. экспорт»	122,6
Промартель «Кр. заря»	99,2
Промартель «Кожобувь».	107,3
Промартель им. Куйбышева	135,9
Промартель «Пищевик»	72,2
Промартель «18 партконференция»	144,3

II.

Выполнение плана производства важнейших видов промышленной продукции за 2 квартал 1947 года следующее (в процентах):

Электроэнергия	95,5
Платформы железнодорожные	102,8
Котлы энергетические	76,3
Дымососы	131,7
Станки металлорежущие	106,5
Гидравлические прессы	120,3
Тракторы	100,0
Плуги тракторные	105,8
Плуги конные	86,7
Свеклоподъёмники	112,0
Вывозка деловой древесины	121,1
Кирпич обжиг	77,0
Хлопчатобумажные ткани	101,1
Льняные ткани	84,7
Обувь кожаная	103,5
Масло растительное	72,6
Масло животное	118,6
Сыр	103,5
Рыба	84,4
Спирт	97,8
Мыло хозяйственное	80,6
Махорка	50,7

III.

С большим под'ёмом проведён в крае весенний сев. В текущем году колхозы края по предварительным данным увеличили посевную площадь всех яровых культур по сравнению с 1946 годом более чем на 336 тыс. гектаров. Особенно расширена площадь посева пшеницы, посев которой превышает размеры прошлого года на 402 тысячи гектаров.

Перевыполнен план сева совхозами края. Значительно лучше прошлого года проходит уход за посевами.

Растёт общественное животноводство в колхозах. Численность поголовья на 1 июля 1947 года к наличию скота на 1 июля 1946 года увеличилась по лошадям на 7,4 проц., по крупному рогатому скоту на 3,5 проц., по свиньям на 30,2 проц., по овцам и козам на 5,7 проц.

Средний надой молока на фуражную корову на 1 июля текущего года выше на эту же дату прошлого года на 70 литров.

IV.

Об'ём капитальных работ в 1 полугодии 1947 года к 1 полугодию 1946 года составляет:

по сельскохозяйственному машиностроению	— 102,3 проц.
по тяжелому машиностроению	— 117,0 проц.
по станкостроению	— 107,4 проц.
по автомобильной промышленности	— 103,1 проц.
по текстильной промышленности	— 387,9 проц.
по электропромышленности	— 116,7 проц.
по строительству предприятий тяжёлой индустрии	— 100,4 проц.

По важнейшим стройкам края за первое полугодие 1947 года введено в действие жилой площади на предприятиях тяжёлого машиностроения 880 кв. метров, цветной металлургии 189 кв. метров, текстильной промышленности 1717 кв. метров, сельскохозяйственного машиностроения 6669 кв. метров, транспортного машиностроения 3100 кв. метров и по строительству предприятий тяжёлой индустрии 1358 кв. метров.

План первого полугодия 1947 года капитального ремонта жилых зданий местных Советов выполнен на 32,2 проц., в том числе в городе Барнауле на 33,7 проц., в Бийске на 37,7 проц., в Камне на 39,6 проц., в Ойрот-Тура на 37,2 проц., в Славгороде на 24,9 проц., в Алейске на 54,4 проц. и в городе Чесноковке на 27,8 проц.

В городе Рубцовске к ремонту жилых зданий местных Советов ещё не приступили.

V.

План розничного товарооборота за II квартал 1947 года по краю выполнен на 116,1 проц., в том числе предприятиями Министерства торговли на 117,1 проц., ОРС'ами и продснабами на 117,9 проц., потребительской кооперацией на 120,1 проц. План розничного оборота потребительской кооперации в городах и рабочих посёлках края за II квартал с. г. выполнен на 102,8 проц.

Товарооборот по краю за II квартал 1947 по сравнению с 1-ым кварталом 1947 года увеличился на 27,8 проц., в том числе товарооборот потребительской кооперации в городах и рабочих посёлках края увеличился на 60,8 проц.

За первое полугодие 1947 года в городах и рабочих посёлках кооперативными организациями открыто 181 магазинов, палаток, ларьков и 23 предприятия общественного питания.

VI.

За первое полугодие 1947 года школами ФЗО, ремесленными и железнодорожными училищами Министерства трудовых резервов СССР выпущено и передано в разные отрасли народного хозяйства края 2101 человек молодых квалифицированных рабочих.

В учебных заведениях Министерства трудовых резервов в крае обучается 6686 человек молодёжи, из которых вновь принято в 1947 году 3043 человека.

Уполномоченный Госплана СССР по Алтайскому краю.

ПО КРАЮ

Отдых строителей

Хорошо отдыхают в этом году строители — работники треста «Стройгаз». В течение курортного сезона 65 человек проведут свои отпуска в санаториях Кисловодска, Сочи, Белокурихи, Чемала, Алма-Ата.

В Озёрках находится дом отдыха строителей. Здесь имеются спортивные и настольные игры, часто приезжает кинопередвижка. Дом отдыха радиофицирован. До конца года здесь отдохнут 200 рабочих.

Для детей организован летний пионерский лагерь. Около трёхсот школьников проведут здесь свои каникулы под наблюдением опытных воспитателей и пионервожатых.

НОВЫЙ ПИОНЕРСКИЙ ЛАГЕРЬ

В пяти километрах от Барнаула, в живописной местности создан пионерский лагерь завода Министерства промышленности средств связи. Он начал свою работу первого июля. Дети рабочих завода проведут здесь летние каникулы.

Для ребят организовано четырехразовое питание. В лагере сейчас отдыхает сорок школьников.

Вручение Золотых и Серебряных медалей

13 июля в помещении крайдрамтеатра состоялось торжественное вручение Золотых и Серебряных медалей учащимся, отлично окончившим средние школы Барнаула.

Золотые медали получили: ученица 27-й женской средней школы Галина Вертоградова, выпускники 1-й мужской средней школы Владимир Стерлин, 25-й мужской средней школы Марк Герин и др.

Серебряными медалями награждены: Лиза Карайченко (8-я женская средняя школа), Галина Николаева (6-я средняя школа рабочей молодежи) и другие.

Всего было вручено девять Золотых и шесть — Серебряных медалей.

Успехи усть-пристанских рыбаков

Рыбаки Усть-Пристанского рыбозавода успешно ведут лов рыбы в реках Обь и Чарыш. Нижнеозерминская бригада, которой руководит тов. Власов, к 1 июля выполнила годовой план добычи рыбы на 155 процентов. Восемь опытных ловцов этой бригады добыли 310 центнеров рыбы. Они обязались к 30-й годовщине Октября выловить еще 300 центнеров.

Перевыполнили полугодовой план рыболовецкие колхозы «Охотник и рыбак Сибири» и «6-я партизанская дивизия».

Библиотечки для комсомольцев колхоза

УГЛЫ. (**От нашего спец. корр.**). Районный комитет ВЛКСМ скомплектовал и разослал в колхозные комсомольские организации семь библиотечек. В каждой из них имеются политическая, сельскохозяйственная и художественная литература.

Огромным успехом у сельской молодежи пользуется роман А. Фадеева «Молодая гвардия». В Углах, Лаптевом Логе, Топольном и других селах книга о героях-краснодонцах читается коллективно. В районном центре громкие читки, проводимые библиотекарем т. Урожаевой, посещают более сорока юношей и девушек.

В начале августа райком комсомола проведет районную читательскую конференцию по роману «Молодая гвардия».

Новая больница в районном центре

В июне в Углах начато строительство нового здания для районной больницы. В четырнадцати просторных и светлых комнатах расположатся палаты на 50 коек, различные врачебные кабинеты, столовая и т. д.

Строители обязались закончить все работы к 30-й годовщине Октября.

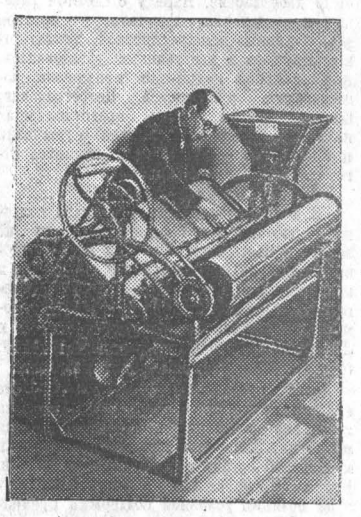

Во Всесоюзном научно-исследовательском институте сельскохозяйственного машиностроения (ВИСХОМ) по схеме, предложенной младшим научным сотрудником лаборатории зерноочистительных машин Я. Н. Гудковым, сконструирована новая машина «семеочистительная горка», предназначенная для очистки семян льна, трав, овса от овсюга, овса, от вики и так далее.

«Семеочистительная горка» успешно прошла испытания междуведомственной комиссии и рекомендована для серийного производства, которое организуется в этом году.

НА СНИМКЕ: Я. Н. ГУДКОВ около машины.

Фото Г. Воронова.

(Фотохроника ТАСС).

ПАРТИЙНАЯ ЖИЗНЬ

НА ПОДЪЕМЕ

Коммунисты колхоза „Юный пролетарий" в борьбе за выполнение решений февральского Пленума ЦК ВКП(б) и обязательств, данных в письме товарищу Сталину

Прекрасный урожай зреет на полях колхоза «Юный пролетарий». Особенно хороша рожь. Она превышает рост человека.

Отличный урожай в этом колхозе завоевывается героическими усилиями всех колхозников, тесно сплоченных вокруг партийной организации, вдохновляемых коммунистами на трудовые подвиги.

Подписывая письмо хлеборобов Алтая товарищу Сталину, колхозники «Юного пролетария» обязались увеличить посевную площадь в 1947 году на 100 гектаров и, таким образом, довести ее до 1000; собрать урожай зерновых не ниже 100, а на рекордных участках—120 пудов с гектара и овощных—720 пудов с гектара. Для этого дважды провести прополку зерновых и междурядную обработку овощных культур, а на участках звеньев высокого урожая, кроме того, сделать подкормку посевов. Они обязались во-время и без потерь убрать урожай и к 30-летию советской власти—7 ноября—полностью рассчитаться с государством.

Чтобы поднять на борьбу за выполнение этих обязательств массы колхозников, мобилизовать все их силы, партийная организация развернула широкую пропаганду решений февральского Пленума ЦК ВКП(б), письма алтайских колхозников товарищу Сталину, Указа Президиума Верховного Совета СССР о награждении за выращивание высоких урожаев. Ежедневно лучшие агитаторы коммунисты Ольга Торшина, Иван Васильевич Шапких, комсомолка Екатерина Кошкина и другие читали и раз'ясняли колхозникам эти важнейшие документы. В них, как в неиссякаемом роднике, люди черпают все новые и новые силы, все новое трудовое творческое вдохновение.

Партийная организация на одном из своих собраний обсудила вопрос об организации массового социалистического соревнования за выполнение и перевыполнение обязательств, добилась вовлечения в него всех колхозников. Колхоз соревнуется с соседним колхозом им. Пушкина. Но особое внимание обращено на соревнование внутри колхоза. Полеводческая бригада № 1 коммуниста Алексея Кошкина соперничает с полеводческой бригадой № 2 Николая Удорцева, тракторная бригада тов. Данилова — с тракторной бригадой тов. Стерехова, звено высокого урожая Ольги Кошкиной—со звеном высокого урожая Марии Романовой, звено огородников коммунистки Анны Шапких—со звеном Александры Кошкиной. Договора социалистического соревнования между бригадами и звеньями еженедельно проверяются, а итоги обсуждаются на общих собраниях бригад и звеньев, освещаются в стенной газете «За стопудовый урожай», заносятся на доски показателей. Для поощрения победителей в социалистическом соревновании учреждено два переходящих красных знамени—одно для тракторной бригады, другое—для полеводческой бригады или звена. Бригада или звено, которое завоюет и удержит за собой переходящее красное знамя до конца кампании, премируется.

Организовав социалистическое соревнование, партийная организация активно воздействует на отстающих, помогает им подняться на уровень передовых.

Весенне-полевые работы бригады Удорцева и Кошкина начали по-разному. Удорцев сразу использовал все имеющееся у него живое тягло, не дожидаясь, когда подсохнет почва всего участка, немедленно начал выборочную пахоту и добился прекрасных успехов в работе. Кошкин, напротив, строил расчёты на пахоту тракторами и сбросил со счёта живое тягло. Ссылаясь на чрезмерную влажность почвы, не организовал выборочной пахоты. Кроме того, в его бригаде не была организована доставка обеда в борозду и колхозники приходили обедать на стан, теряя драгоценное время. Бригада Кошкина не выполняла дневных заданий, отставала в соревновании.

Партийная организация заслушала отчёт коммуниста Кошкина, указала ему на недостатки в организации труда и потребовала от него немедленного улучшения работы. Кошкин понял свою ошибку и дал слово обогнать бригаду Удорцева.

Вернувшись в бригаду, он рассказал колхозникам об успехах Удорцева, напомнил об обязательствах, данных великому Сталину, призвал завоевать в соревновании первенство. В работу немедленно было включено всё живое тягло. Пища колхозникам стала доставляться прямо в борозду. Соревнуясь друг с другом, колхозники перевыполняли нормы выработки. Бригада Кошкина резко улучшила работу, и скоро переходящее знамя от Удорцева перешло к ней. Завоёванное знамя она удержала до конца кампании. План сева выполнен ею на 130 процентов.

Партийная организация заслушивала отчёты коммуниста председателя колхоза Строчкова и коммуниста заведующего животноводческой фермой Находкина.

Развёрнутая партийно-политическая работа, постоянный контроль за деятельностью хозяйственников, организаторская работа вокруг принимаемых решений и проверка исполнения решений помогли партийной организации обеспечить успех на первом этапе борьбы за урожай. В установленные сроки посеяно 1031 гектар, обязательства выполнены на 111 процентов.

Успехи на первом этапе борьбы за стопудовый урожай вскружили головы некоторым товарищам, породили благодушие. Даже в передовой бригаде Кошкина забыли, что наступил решающий момент борьбы за урожай—уход за посевами, что пришло время закладки основ урожая будущего года—время под'ёма паров. Руководители бригад и звеньев снизили требовательность к своим подчиненным, упала трудовая дисциплина.

Партийная организация созвала открытое партийно-комсомольское собрание, пригласив на него весь колхозный актив. На этом собрании был заслушан отчет председателя колхоза о ходе выполнения обязательств, данных в письме товарищу Сталину. Докладчик рассказал о неотложных прополочных работах, о необходимости вспашки 300 гектаров пара, о планах сенокошения и закладки силоса, о предстоящей горячей уборочной кампании, подготовку к которой давно следовало начать. Он раскритиковал работу руководителей бригад и звеньев, допустивших опасную передышку, призвал покончить с благодушием и с ещё большей энергией продолжать борьбу за высокий урожай.

Коммунисты, комсомольцы, непартийные большевики колхоза поняли, что неуместная передышка и благодушие могут свести на нет уже достигнутые успехи, помешают с честью сдержать слово, данное любимому вождю.

— К прополке посевов приступим немедленно и будем вести её так, чтобы ни одного стебля сорняка не осталось на наших нивах,—заявил на собрании бригадир коммунист Кошкин.

— Даю слово закончить план паровспашки к 10 июня.—сказал бригадир тракторной бригады тов. Данилов.

Собрание наметило конкретные боевые задачи по всем видам работ, мобилизовало большевиков колхоза на дальнейшую, ещё более активную борьбу за выполнение обязательств.

Агитколлективу было поручено рассказать о решении партийно-комсомольского собрания всем колхозникам и колхозницам. Вышел очередной номер стенной газеты «За стопудовый урожай», в котором были помещены статьи: «Все силы на прополку урожая», «Днём и ночью пахать пары!», «Тракторы и плуги на полный ход», «Как тракторная бригада Константина Данилова добилась успеха». Во всех бригадах вышли боевые листки.

На выполнение решений партийно-комсомольского собрания были подняты все колхозники. В течение нескольких дней колхоз завершил первую прополку всего посевного клина и начал вторую. Звенья высокого урожая, кроме того, произвели подкормку на своих участках общей площадью в 80 гектаров.

Тракторная бригада тов. Данилова первой закончила своё задание по паровспашке и оказала помощь бригаде тов. Стерехова. Общий план колхоза по под'ёму паров выполнен с честью.

Коммунист тов. Находкин быстро организовал закладку силоса. В течение нескольких дней было заготовлено 140 тонн силоса при общем плане в 200 тонн.

Созданные два звена косарей с первых дней работы начали перевыполнять план сенокошения. Особенно высокую выработку показали Егор Кошкин и Михаил Ширшов, работающие на косилках.

Одновременно под руководством коммуниста Ивана Шапких развернулась подготовка к уборке урожая. Полным ходом идёт ремонт простейших уборочных машин. Колхозный кузнец Никанор Баянкин выполняет эту работу, не считаясь со временем, в два раза перекрывает дневное задание. При МТС отремонтирован один и заканчивается ремонт второго комбайна. Комбайнеры коммунист Илья Шапких и Егор Баулин и штурвальные тт. Кошкин и Монаков обязались провести уборочные работы без аварий и простоев, с превышением выполнить план. Колесный мастер Щеголихин получил в помощь двух человек и развернул ремонт и подготовку транспортных средств к перевозке зерна. Ремонтируется автомашина колхоза.

На всех участках напряженной борьбы за урожай, за выполнение обязательств коммунисты являются организаторами дела, ведут за собой массы.

Партийная организация оперативно и широко пропагандирует опыт передовиков, используя для этого не только такие общеизвестные формы, как беседы, производственные совещания, стенные газеты, но и такую форму, как световая газета. Световая газета создана по инициативе тов. Москвина и демонстрируется каждый раз, когда в колхоз прибывает кинопередвижка. На чистую пленку Москвин пишет текст и показывает его на экране. Световая газета пользуется исключительно большой популярностью. Через неё успешно передаётся опыт работы тракториста Россыпнова, колхозников звена высокого урожая Марии Романовой, кузнеца Никанора Баянкина.

Выполняя историческое постановление февральского Пленума ЦК ВКП(б), партийная организация систематически поднимает колхозников, мобилизует и направляет их усилия на восстановление и укрепление хозяйства колхоза. Чтобы сократить путь к новому посевному клину колхоза, было решено проложить прямую дорогу через болото. Эту работу партийная организация поручила коммунисту председателю колхоза тов. Строчкову. Несмотря на разговоры о том, что построить дорогу через болото очень трудно, она была готова к началу сельскохозяйственных работ. По новой дороге ходят сейчас не только повозки, но и тракторы. Она с лихвой окупила труд, вложенный в неё, и играет важную роль в хозяйстве колхоза.

Заново построены разрушенные за годы войны полевые станы, крытые тока, зерносушилка. Восстановлена плотина колхозной мельницы. Недавно организовано производство кирпича для нужд колхоза. Отремонтированы свинарник и молочнотоварные фермы.

Построена в этом году колхозная гидроэлектростанция и в каждой избе колхозника ярко вспыхнула лампочка Ильича.

С каждым днём восстанавливается, растет, крепнет колхозное хозяйство, крепнет и становится богаче в целом колхоз. Из отстающих он вышел сейчас в число передовых колхозов района.

Все эти успехи — яркий показатель коренного улучшения партийно-политической работы, роста политической сознательности широких масс колхозников. Партийная организация — в авангарде колхоза, уверенно ведёт его к счастливой, зажиточной жизни. Коммунисты — вожаки масс, организаторы борьбы за достижение новых и новых успехов.

Колхозники «Юного пролетария», тесно сплоченные вокруг партийной организации, до конца и с честью выполнят свои обязательства, данные в письме любимому Сталину.

Лучшим подтверждением этого являются чистые, тучные, старательно посеянные, с любовью взращенные хлеба. Они сулят колхозу «Юный пролетарий» стопудовый урожай.

М. МУЖЕЛЬСКАЯ.
с. Сорочий Лог, Барнаульского сельского района.

В школе рабочей молодежи

Вторая средняя школа рабочей молодёжи успешно закончила учебный год. Государственные экзамены и испытания показали, что учащиеся добились хороших успехов. Лучшие молодые рабочие умело сочетали стахановский труд на производстве с учёбой в школе. Одиннадцать учащихся закончили среднюю школу и получили аттестаты зрелости.

Хороших успехов добились молодые рабочие вагоноремонтного завода тов. Зиненко П. — токарь колёсного цеха, тов. Семкин — счетовод бытовых мастерских, окончившие девять классов с хорошими и отличными оценками по всем предметам. Столяр цеха ширпотреба Л. Кашина окончила восемь классов, а слесарь ремонтно-механического цеха Н. Крушняков — семь классов с отличными оценками. Эти товарищи являются стахановцами на производстве.

За стахановскую работу на заводе и успешное окончание учебного года начальник вагоноремонтного завода тов. Богатко премировал тт. Зиненко, Семкина, Крушнякова и Кашину ценными подарками.

В новом учебном году во 2-й средней школе увеличивается количество классов. Это даст возможность многим молодым рабочим вагоноремонтного завода продолжать учёбу в школе.

НА СТРОЙКАХ НОВОЙ ПЯТИЛЕТКИ

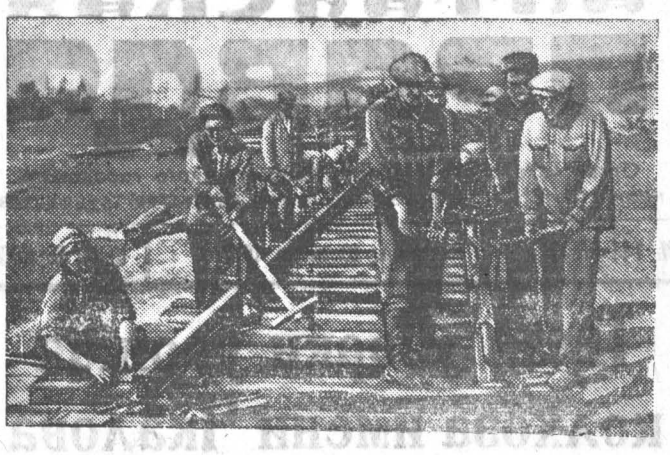

На строительстве Южно-Сибирской магистрали.
НА СНИМКЕ: прокладка пути на 75 километре участка Барнаул—Сталинск.
Фото А. Калабухова.

Почему трест № 15 не справляется с государственным заданием

По постановлению февральского Пленума ЦК ВКП(б) в первой половине 1948 года должно быть закончено строительство крупнейшего в крае Алтайского тракторного завода имени М. И. Калинина.

Это важное государственное задание требует от коллектива стройтреста № 15 напряжения всех сил. Чем скорее будет окончено строительство второй очереди АТЗ, тем больше продукции, необходимой стране, дадут тракторозаводцы.

Однако строительные работы недопустимо затягиваются. Производственные графики срываются. Задание шести месяцев по генеральному подряду трест выполнил всего на 73,3 процента. Тракторостроителям недодано 5.290 квадратных метров жилой площади. За первое полугодие ни один строительный участок треста не выполнил плана намеченных работ по жилым и промышленным об'ектам.

Коллектив первого участка (начальник тов. Мехальский) до сих пор не приступил ещё к строительству тяжелой кузницы, хотя сроки сдачи её в эксплоатацию давно истекли. Сорваны сроки окончания строительства южнообрубного отделения и монтаж газогенератора. Последний строители должны были сдать заводу к 1 июля.

Строительство ведётся не экономно, бесхозяйственно. Это приводит к перерасходу денежных средств. В заводском посёлке не окончено строительство двух коттеджей, начатое ещё в 1944 году. Сейчас один из домов растащен. Оконные рамы, подоконники, половые доски похищены. Для восстановления коттеджа потребуется не менее сорока тысяч рублей. Построенные в 1946 году на южной окраине посёлка жилые дома сданы заводу с недоделками. Чтобы достроить эти дома, придётся дополнительно затратить 75 тысяч рублей.

Не ликвидировали строители и брак. На втором участке, например, при сооружении многосекционного сарая используются шлакоблоки разных размеров, стены поэтому получаются неровными.

Плохую работу треста его руководители пытаются оправдать нехваткой рабочих рук, материалов и инструментов. Но факты говорят о том, что строители не используют и имеющихся в их распоряжении рабочей силы и средств производства. Вот несколько примеров.

Бригада штукатуров Михаила Пугаева когда-то выполняла сменные задания на 180—200 процентов. Сейчас её показатели значительно ниже. Причина в том, что бригаде систематически не подготавливают фронта работ.

Среди разнорабочих передовой считалась бригада тов. Маломановой. Слава о ней гремела по всей стройке. И вдруг её перевели на второстепенную работу—уборку мусора. Начальник участка тов. Мехальский, десятник Волков позабыли об этой бригаде. Она не получает нарядов, рабочие не знают, сколько каждый из них заработал за день, как выполнил сменное задание. О результатах своей работы бригада узнает только в конце месяца.

Щедрый на обещания начальник самого отстающего участка стройки тов. Могилевцев в мае заверял руководителей треста и Алтайского тракторного завода, что строительство жилого дома с аптекой он закончит в ближайшие дни. С тех пор прошло больше месяца. График сдачи в эксплоатацию жилого дома сорван. Тов. Могилевцев снова дал «твёрдое» слово — сдать дом к 1 июля. Но и это обещание осталось невыполненным.

Тормозят выполнение графика строительных работ и поставщики материалов —кирпичные заводы треста. Один из них находится в Рубцовске, другой—в Барнауле. За пять месяцев они выдали на строительные участки 4. 800 тысяч штук кирпича, только наполовину обеспечив потребность стройки.

Плохо работает Рубцовский кирпичный завод. Начатое здесь строительство второго пресса до сих про не закончено. Из-за этого трест недополучает ежемесячно сотни тысяч штук кирпича. Не полностью загружена печь Гофмана. Для усиления тяги в печи требуется сменить вентилятор и электромотор на более мощные, но этим никто не занимается. Сушка кирпича продолжается более ста часов вместо 96, предусмотренных проектом.

Не лучше обстоит дело и на лесозаводах. Лесозавод № 2 (директор тов. Рыбин) ежедневно должен давать строительным участкам треста более ста кубометров готовой продукции. Выдает же он 40 — 50 кубометров. Две пилорамы из-за плохого технического ухода работают с перебоями. Недостаток леса на стройках задерживает отделку жилых домов. Единственный станок, предназначенный для производства рейки для полов, продолжительное время находится в ремонте.

Строители треста № 15 в большом долгу перед государством.

Ив. ТАМОЖНИКОВ.
(Наш. соб. корр.).

Июльские события 1917 года

Проф. М. МОСКАЛЕВ

★ ★ ★

В борьбе большевистской партии на путях от февральской буржуазно-демократической революции до Великой Октябрьской социалистической революции переломным моментом явились события 3—5 (16—18) июля 1917 года.

Своеобразием февральской революции было двоевластие. Наряду с Советом рабочих и солдатских депутатов — органом революционно-демократической диктатуры пролетариата и крестьянства образовалась, при активной поддержке меньшевистско-эсеровского руководства Петроградского Совета, другая власть, представлявшая интересы империалистической буржуазии и помещиков — Временное правительство.

Товарищ Сталин отметил:

«В феврале месяце свергли царя солдаты и рабочие. Но, победив царя, они не захотели взять власть в свои руки. Руководимые дурными пастырями, эсерами и меньшевиками, рабочие и солдаты добровольно передали власть ставленникам помещиков и капиталистов: Милюковым и Львовым, Гучковым и Коноваловым». (том III, стр. 387).

Долго продолжаться это переплетение властей не могло. «Переход партии на легальное положение выявил разногласия в партии. Каменев и некоторые работники московской организации, например, Рыков, Бубнов, Ногин стояли на полуменьшевистской позиции условной поддержки Временного правительства и политики оборонцев. Сталин, который только что вернулся из ссылки, Молотов и другие, вместе с большинством партии, отстаивали политику недоверия Временному правительству...» («Краткий курс истории ВКП(б)», стр. 176). Империалистическая буржуазия стремилась покончить с Советами и установить свое единовластие. Большевики, выражая коренные интересы рабочего класса и беднейшего крестьянства, выдвинули лозунг борьбы за переход всей полноты власти к Советам.

В. И. Ленин в своей брошюре «Две тактики социал-демократии в демократической революции», опубликованной еще в 1905 году, говорил, что пролетариат после свержения царизма перейдет к осуществлению социалистической революции.

В знаменитых Апрельских тезисах В. И. Ленин дал партии большевиков гениальный план, конкретную революционную программу борьбы за переход от буржуазно-демократической революции к революции социалистической. В своеобразных условиях двоевластия Ленин сформулировал тактику мирного развития революции, рассчитанную на завоевание партией большинства в народе и в Советах.

Меньшевистско-эсеровское большинство в Советах поддерживало политику Временного правительства. Партия большевиков на конкретных фактах раз'ясняла массам предательскую роль меньшевиков и эсеров, как слуг империалистической буржуазии, призывала к борьбе за переход всей власти к Советам рабочих и солдатских депутатов.

«Это означало, что Ленин не призывал к восстанию против Временного правительства, пользовавшегося в данный момент доверием Советов, не требовал его свержения, а добивался того, чтобы путем раз'яснительной и вербовочной работы завоевать большинство в Советах, изменить политику Советов, а через Советы—изменить состав и политику правительства». («Краткий курс истории ВКП(б)», стр. 178).

Партия большевиков кропотливой работой в массах подготавливала рабочих, солдат, крестьянскую бедноту к решению новых задач революции. Не было иных путей для спасения страны и народа от гибели и нищеты, как только в борьбе за советскую власть.

Шла напряженная борьба между силами растущей социалистической революции и активизировавшимися при помощи меньшевиков и эсеров силами контрреволюции.

В начале мая, в результате массовых политических демонстраций рабочих и солдат против империалистической войны, произошел кризис Временного правительства. Было создано первое коалиционное правительство в составе десяти министров-капиталистов и шести министров-«социалистов». Меньшевистско-эсеровские министры выполняли волю контрреволюционной буржуазии. Большевики на наглядных фактах убеждали массы в том, что меньшевики и эсеры крепко связаны со своими империалистическими хозяевами. В Петрограде большинство рабочих и солдат было на стороне большевистской партии. Мощная демонстрация 400 тысяч рабочих 18 июня 1917 г., проходившая под большевистскими лозунгами, показала непреклонную волю рабочих и солдат столицы бороться за передачу всей власти Советам.

В тот же день, когда народные массы демонстрировали против империалистического правительства и войны, Временное правительство по указанию англо-французского генерального штаба затеяло наступление на фронте. Это была преступная авантюра. Враги революции рассчитывали, в случае поражения наступления, использовать его неудачу для расправы с большевиками, для разгрома Советов и революционных организаций, для установления единовластия контрреволюционной буржуазии. Солдаты не хотели воевать за интересы империалистической буржуазии, и предпринятое наступление на фронте вскоре кончилось провалом. Рост разрухи в стране и продовольственный кризис, безработица и голод, весть о неудачном наступлении привели к революционному возмущению рабочих и солдат Петрограда.

2 июля 1917 г. на митинге солдат Первого пулеметного полка в Петрограде была принята резкая резолюция против Временного правительства. На следующий день, 3 июля, на собрании ротных и полковых комитетов, собравшихся в помещении Первого пулеметного полка, было решено выступить против Временного правительства. Были посланы представители на заводы и в казармы, чтобы поднять воинские части и рабочих. Выступавшие на этом собрании большевики заявляли, что время для вооруженного восстания еще не настало, но возбуждение масс было очень велико, и они рвались на улицу. На заседание Второй общегородской Петроградской конференции большевиков явились представители пулеметного полка и заявили, что решили выступить против Временного правительства, просили руководства нашей партии. Днем состоялось заседание 2-й общегородской конференции, на которой товарищ Сталин сказал, что партия считает выступление несвоевременным.

«Большевистская партия была против вооруженного выступления в этот момент, так как она считала, что революционный кризис еще не назрел, что армия и провинция еще не готовы для поддержания восстания в столице, что изолированное и преждевременное восстание в столице может лишь облегчить контрреволюции разгром авангарда революции». («Краткий курс истории ВКП(б)», стр. 186).

Но массы стихийно стремились на улицу. Вечером 3 июля Центральный Комитет партии собрался и пересмотрел свое решение. Было решено возглавить демонстрацию рабочих и солдат и придать ей мирный и организованный характер.

3—4 июля 1917 года более 400 тыс. рабочих и солдат Петрограда демонстрировали против войны, против Временного правительства, за советскую власть. Утром 4 июля на заседании меньшевистско-эсеровского ВЦИК явились 90 представителей от 54 заводов Петрограда. Рабочие огласили декларацию, требуя передачи всей полноты власти в руки Советов. Меньшевистско-эсеровский ВЦИК не только отклонил предложение рабочих, но призвал контрреволюционные войска для расправы с рабочими и революционными солдатами. Меньшевики и эсеры при помощи реакционных частей расстреляли мирную демонстрацию рабочих и одетых в солдатские шинели крестьян. Затем последовал поход против большевиков. «Правда», «Солдатская правда» и ряд других большевистских газет были закрыты. Помещение типографии «Труд», где печатались большевистские газеты, было разгромлено. Рабочий Воинов был убит юнкерами за то, что продавал «Листок Правды». Революционно настроенные части по предложению Керенского расформировывались и выводились из Петрограда.

Большевистская партия была вынуждена уйти в подполье. Меньшевики и эсеры стали открыто контрреволюционными партиями.

7 июля был издан приказ об аресте Ленина. 12 июля опубликован приказ о введении смертной казни на фронте.

«Поход контрреволюционной диктатуры против свобод в тылу и на фронте идет полным ходом. Судя по тому, что кадетская и союзная печать, вчера еще ворчавшая на революционную Россию, вдруг почувствовала себя удовлетворенной, можно заключить, что «дело» усмирения не обошлось без участия в походе отечественных и союзных денежных мешков». (Сталин, т. III, стр. 168).

И. В. Сталин организовал уход Ленина в подполье, ибо стало совершенно ясно, что контрреволюция собирается физически расправиться с вождем большевистской партии.

«После июльских дней 1917 года, когда Ленин, травимый и преследуемый контрреволюционным Временным правительством, находился в подполье, Сталин непосредственно руководил Центральным Комитетом и Центральным Органом партии, выходившим в это время под разными названиями («Рабочий и Солдат», «Пролетарий», «Рабочий», «Рабочий путь»). Сталин спас для партии, для нашего народа, для всего человечества драгоценную жизнь Ленина, решительно высказавшись против явки Ленина на суд контрреволюционеров, воспротивившись предложению предателей Каменева, Рыкова, Троцкого выдать Ленина на суд контрреволюционного Временного правительства». (Краткая биография И. В. Сталина, стр. 62—63).

После кровавых событий 3—4 июля в стране произошли глубокие изменения. Кончился период двоевластия. Вся власть перешла в руки контрреволюционного Временного правительства. Эсеро-меньшевистские советы стали придатком Временного правительства. Если до 4 июля возможен был мирный переход власти к Советам, так как они опирались на революционную вооруженную силу, то теперь рабочие были разоружены, а вооружившаяся при помощи меньшевиков и эсеров контрреволюционная буржуазия полностью захватила власть в свои руки. Теперь в порядок дня стали новые задачи—организация вооруженного восстания для свержения Временного правительства.

Выступая 30 июля на VI с'езде партии с докладом о политическом положении, товарищ Сталин говорил:

«Раньше мы стояли за мирный переход власти к Советам, при этом предполагалось, что достаточно принять в ЦИК Советов решение о взятии власти, чтобы буржуазия мирно очистила дорогу. И, действительно, в марте, апреле и мае каждое решение Советов считалось законом, ибо его можно было каждый раз подкрепить силой. С разоружением Советов и низведением их (фактически) до степени простых «профессиональных» организаций, положение изменилось. Теперь с решениями Советов не считаются. Теперь для того, чтобы взять власть, нужно предварительно свергнуть существующую диктатуру».

«Свержение диктатуры империалистической буржуазии—вот что должно быть теперь очередным лозунгом партии».

«Мирный период революции кончился. Наступил период схваток и взрывов». (т. III, стр. 177).

Большевистская партия, руководимая Лениным и Сталиным, была единственной революционной партией в стране, которая убедила рабочих и всех трудящихся в исторической необходимости пролетарской революции.

Большевики до конца разоблачили меньшевиков и эсеров, как лакеев буржуазии, целью которых являлось укрепление позиций империалистической буржуазии. Такую же роль в буржуазных странах и ныне выполняют руководители лейбористской партии, правые социал-демократы—блюмы во Франции, шумахеры в Германии.

Без разгрома агентуры империалистической буржуазии, меньшевиков и эсеров, нельзя было организовать трудящиеся массы для борьбы за социалистическую революцию.

Большевики к осени 1917 года завоевали большинство в Советах, разоблачили и изолировали от масс контрреволюционные партии меньшевиков и эсеров, подготовили и организовали вооруженное восстание против империалистического правительства и, находясь во главе народов России, одержали всемирно-историческую победу в Великой Октябрьской социалистической революции.

ВО-ВРЕМЯ И БЕЗ ПОТЕРЬ УБЕРЕМ БОГАТЫЙ УРОЖАЙ

Рабочий план

хлебоуборки колхоза имени Чкалова, Павловского района

Развернувшееся социалистическое соревнование за досрочное выполнение второго года сталинской пятилетки принесло колхозам новые победы. Колхозники и колхозницы, механизаторы Алтайского края — инициаторы Всесоюзного социалистического соревнования — успешно провели весенний сев, намного расширили посевной клин и, что особенно важно, ценнейшей продовольственной культуры— яровой пшеницы.

Вместе со всеми тружениками социалистических полей хорошо потрудились и члены нашей артели. Весенний сев мы провели в лучшие сроки на высоком агротехническом уровне. План сева перевыполнен на 91 гектар. 215 гектаров пшеницы посеяли по целинным и залежным землям, 112 гектаров—шахматным способом.

Упорный труд колхозников на севе и уходе за посевами окупился сторицей. На наших полях зреют хорошие хлеба, сулящие стопудовый урожай.

До предстоящих уборочных работ остались считанные дни. Задача теперь состоит в том, чтобы во всеоружии встретить и организованно провести уборку и хлебосдачу государству, тем самым с честью выполнить свои обязательства, данные в письме товарищу Сталину.

Уборке у нас подлежит 1016 гектаров, из них пшеницы —686, озимой ржи—35, овса—130, проса—90, гречихи—11, подсолнуха—26, рыжика — 23, табака—6, конопли—1,5 и картофеля—3,5 гектара. Чтобы убрать эту площадь, потребуется немало сил и напряжения, но колхозники полны решимости преодолеть любые трудности и собрать выращенный урожай до единого колоска. Все возможности к этому у нас имеются. За колхозом закреплен сцеп из двух комбайнов «Сталинец», подготовлены две жатки, две сенокосилки с приводами, 10 крюков и 15 серпов.

Об'ем уборочных и сопутствующих им работ распределяется по бригадам так:

	Всего яровых, га	В том числе: озимой ржи, га	яровых зернов., га	из них пшеницы, га	Другие культуры: картофель, га	овощи, га	Общая уборочная площадь, га	Посев озимых (в гектарах)	Поднять зяби (в гектарах)	Перепашка паров (в гектарах)
Всего по колхозу	952	35	917	686	3,7	5	1016	80	510	160
1-я бригада (бригадир тов. Комолов)	474	—	474	365	1,6	—	532	40	255	80
2-я бригада (бригадир тов. Соколов)	478	35	443	321	1,1	—	479	40	255	80

Наименование работ	Единицы измерения	Об'ем работ	Рабочих дней	Дневная норма	Всего будет сделано за день	Будет работать: машин и инвентаря	людей	лошадей	волов	Об'ем работы по бригадам: 1-я бригада	2-я бригада
Посев озимых	га	80	5	15	15	трактор, сеялка	3	—	2	40	40
Уборка озимых жатками	»	25	3	4,25	17,0	2 жатки, 2 косилки с привод.	3	6	—	—	25
Уборка озимых комбайнами	»	10	1	18	10	комбайн	10	—	—	—	10
Вязка снопов озимой ржи	снопов	25	3	400	5100	ручные грабли	13	—	—	—	25
Скирдование озимой ржи	га	25	5	2,5	5	2 брички	3	—	4	—	25
Подгребание колосьев конными граблями	»	25	3	5	10	2 конн. грабл.	2	2	—	—	25
Молотьба озимой ржи комбайнами	тонн	25	2	12,5	12,5	комбайн	15	—	1	—	25
Отвозка зерна ржи от комбайна телегами	»	10	1	4	10	3 бестарки	3	—	6	—	10
Сортировка зерна ржи	»	35	3	8	8	сорт.	3	—	—	—	35
Косьба яровых зерновых вручную	га	45	10	0,50	4,5	9 кос с крюками	9	—	—	20	25
Косьба яровых зерновых жатками	»	222	15	4,25	17	2 жатки, 2 сенок.	6	12	—	110	112
Уборка комбайнами	»	650	25	13	26	2 комб. „Сталинец"	14	—	—	344	306
Вязка яровой пшеницы	снопов	267	15	400	10200	ручные грабли	25	—	—	130	137
Скирдование снопов	га	267	16	2,5	16	6 телег	10	—	12	130	137
Подгребание колосьев	»	267	16	5	16	3 конн. граблей	3	—	3	130	137
Молотьба зерновых комбайнами	тонн	400	30	12	12	комбайн	15	—	—	195	205
Отвозка зерна от комбайна	»	975	25	6	36	6 бестарок	6	2	10	516	459
Сушка зерна на току	»	975	30	5	40	лопаты	8	—	—	516	459
Сортировка зерна	»	1375	27	10	50	ВИМ—2, сорт. 4 автом. ЗИС,	20	—	—	711	664
Сдача зерна государству	»	350	40	10,7	17,5	3 брички	6	6	—	175	175
Скирдование соломы после комбайна	га	650	25	2	32	конные грабли	24	12	—	—	—
Уборка картофеля	»	3,5	3	0,1	1,0	—	12	—	2	1,6	1,1
Уборка табака	»	6	6	0,05	1,0	ножи	20	—	1	6	—
Сдача государству картофеля и овощей	тонн	21	5	2	4	2 брички	4	4	—	11	10
Пахота зяби на лошадях	га	210	30	1,0	7	7 плугов	7	—	14	105	105
Пахота зяби на тракторах	»	300	30	6	10	трактор	8	—	—	150	150
Перепашка пара тракторами	»	160	10	8	16	»	8	—	—	80	80

Расстановка рабочей силы

У нас две полеводческие бригады. В их состав входят два постоянных звена. Косовицу, обмолот произведем отдельно по бригадам и звеньям, чтобы дать им возможность учесть собранный урожай и при перевыполнении плана урожайности получить дополнительную натуральную оплату.

Колхозники и колхозницы закреплены за определёнными работами. На общем собрании рассмотрены и утверждены нормы выработки и расценки. При определении норм мы положили в основу достижения передовиков нашего колхоза.

В напряжённый период уборочных работ нам потребуется 148 человек. В составе бригад числится 123 человека. Недостающее количество людей восполним за счёт привлечения колхозников из других отраслей хозяйства — животноводства, подсобных предприятий.

Распределение рабочей силы по бригадам на период уборки будет таково:

Бригады		Мужчин	Женщин	Подростков	Всего
1-я бригада (бригадир тов. Комолов)	Закреплено за бригадой постоянно	10	29	3	42
	Дополнительно выделяется из других отраслей хозяйства	4	8	3	15
2-я бригада (бригадир тов. Соколов)	Закреплено за бригадой постоянно	16	29	5	50
	Дополнительно выделяется из других отраслей хозяйства	—	8	2	10
Тракторная бригада (бригадир тов. Гундов)	Закреплено	18	13	—	31
Итого:	Всего	48	87	13	148
	В том числе привлекается из других отраслей хозяйства	4	16	5	25

Использование живого тягла и расстановка уборочного инвентаря

В колхозе имеется 20 рабочих лошадей и 30 волов. Такое количество живого тягла позволяет нам одновременно вести весь комплекс уборочных работ и ни в коем случае не допускать срыва графика. Лошади и волы в хорошем состоянии.

Подготовлен мелкий инвентарь и сбруя — 95 хомутов, столько же вожжей и постромков, 10 крюков, 15 серпов, 150 ручных граблей. В колхозе насчитывается 20 бричек и телег, 10 бестарок, 4 клейтона, триер, 2 весов.

Кузнецы Николай Лыдин и Николай Никитин закончили ремонт конного хлебоуборочного инвентаря. Сделали они это высококачественно. Весь инвентарь передан в полевые бригады по актам.

На период уборки живое тягло и уборочный инвентарь мы распределили по бригадам таким образом:

Бригады	Лошади	Волы	Жатки	Косилки с приводами	Конные грабли	Вязки и клейтоны	Триер	Брички и телеги	Бестарки
1-я бригада	10	12	1	1	2	2	1	8	5
2-я бригада	10	12	1	1	2	2	—	8	5
Тракторная бригада	—	6	—	—	—	—	—	2	—
Всего закреплено	20	30	2	2	4	4	1	18	10

Имеется в колхозе автомашина ЗИС.

Основные работы по уборке яровых — косовицу, скирдование и обмолот—в нашем колхозе закончим к 10 сентября, а уборку озимых хлебов—к 5 августа. Все уборочные работы будут проведены с высоким качеством и без потерь, для чего используем все имеющиеся в колхозе средства.

С первых же дней уборки урожая зерновых культур организуем сдачу хлеба государству и закончим выполнение плана к 20 сентября.

Одновременно с уборкой хлебов проведём взмёт зяби с тем, чтобы до 1 октября вспахать не менее 510 гектаров.

Уборку мы начнём как только хлеб достигнет восковой спелости. С первых же дней в работу включаем две жатки, столько же сенокосилок с приводами и девять крюков. По мере созревания хлебов в ход будут пущены комбайны.

До каждой бригады, звена, комбайнового агрегата и каждого колхозника доведён график ежедневной уборки и вывозки хлеба на пристанционные пункты.

На сцепе двух «Сталинцев» будет работать комбайнер т. Макаров. Согласно договору с МТС он уберёт у нас 660 гектаров хлебов. Комбайны отремонтированы, обкатаны и доставлены на усадьбу колхоза. Подобран и утверждён на заседании правления обслуживающий персонал агрегата— штурвальные, отвозчики зерна, грузчики зерна из бункеров, весовщики, сторожа, возчики горючего.

Для уборки комбайнами отведены лучшие участки. Они осмотрены комбайнерами. Составлен план-маршрут.

Машинистами на простейших машинах будут работать лучшие люди колхоза—т.т. Никитин, Лыдин, Андрюков и Зайцев. Они уберут хлеба с 302 гектаров. Вслед за косовицей будем производить вязку снопов. За каждой машиной закреплено семь вязальщиц. Поделку вязок будем производить из осоки. Снопы будут уложены в суслоны.

Для косовицы крюками создана специальная группа из девяти человек, которую возглавляет опытный косарь Татьяна Емелина.

Вслед за окончанием косовицы жатками и крюками начнем скирдование и обмолот.

Поступающее из-под комбайна зерно будет отвозиться на крытые тока, которых в колхозе подготовлено пять, в тот же день его очистят и сдадут государству. На очистке хлеба будут круглосуточно работать четыре клейтона и один триер.

Особое внимание мы уделяем уборке семенных участков. Всю площадь семенников—167 гектаров — уберём в лучшие сроки. Семена обмолотим, очистим и ссыпем в специальные зернохранилища. Уборку семенников проведёт звено, возглавляемое тов. Соколовым.

Первая заповедь каждого колхоза — с честью выполнить свои обязательства перед государством по всем видам поставок. Сдачу хлеба в количестве 3500 центнеров мы начнём с первого же дня уборки и закончим не позднее 20 сентября. На вывозке хлеба будут заняты одна автомашина и три пароконных брички. Ответственным за своевременную вывозку хлеба государству утвержден член правления тов. Реутов.

В колхозе имеется типовая зерносушилка, которая приведена в полный порядок. В случае плохой погоды сушилка будет работать круглые сутки с производительностью 4—5 тонн. Это даст нам возможность ежедневно выполнять график сдачи зерна государству. Ответственным за бесперебойную работу сушилки назначен тов. Никишин.

В центре нашего внимания — борьба с потерями. Комбайны, жатки и соломокопители оборудованы зерноуловителями, а вязальщицы снабжены ручными граблями. На хедерах комбайнов сделаны ветровые щиты, чтобы предупредить перебросску колосьев через хедер при сильном ветре. Вся косовица будет проводиться на низком срезе, что даст возможность избежать потерь зерна и качественно провести зяблевую пахоту. Для предупреждения потерь зерна при перевозках мы тщательно отремонтировали бестарки и ящики. На всей площади, убранной простейшими машинами, дважды произведём подгребание колосьев в шахматном порядке. Зубья конных граблей переплетены проволокой. Будет также организован и сбор колосьев вручную.

Крытые тока обеспечены необходимым противопожарным инвентарём: баграми, топорами, бочками с водой и т. д.

Мы запланировали провести и другие работы — сев озимых, вспашку зяби, перепашку пара, уборку рыжика, махорки, конопли, картофеля и подсолнуха. Для каждого вида этих работ установлены сроки, выделены необходимые средства и силы. Колхоз поставил перед собой задачу заготовить с осени такое количество земли, чтобы **посев яровой пшеницы в 1948 году провести только по парам и зяби.**

Партия, правительство и лично товарищ Сталин проявляют о колхозах постоянную заботу. Ярким выражением этой заботы является постановление февральского Пленума ЦК ВКП(б) «О мерах под'ёма сельского хозяйства в послевоенный период». Образцовое проведение уборки урожая и досрочное выполнение плана хлебозаготовок и натуроплаты за работы, выполненные МТС, будут лучшим нашим ответом на заботу великого Сталина.

Председатель колхоза А. ДАВЫДКИН.

бригадиры: Н. КОМОЛОВ, И. СОКОЛОВ.

Секретарь парторганизации М. РЕУТОВ.

Бригадир тракторной бригады П. ГУНДОВ,

Колхозники: И. ЗАЙЦЕВ, Е. КОМОЛОВ, Н. ТЮРИН.

Хорошо потрудились хлеборобы колхоза «Юный пролетарий», Сорочье-Логовского сельсовета, Барнаульского сельского района. Посеяв зерновые в сжатые сроки на высоком агротехническом уровне, они дважды пропололи их, а на участках звеньев высокого урожая произвели подкормку растений. Усилия колхозников щедро вознаграждены: на полях зреет высокий урожай. Особенно хороша рожь. Она значительно превышает рост человека и признана лучшей в районе.

НА СНИМКЕ: секретарь партийной организации Михаил Иванович МОСКВИН и коммунист председатель колхоза «Юный пролетарий» Павел Филиппович СТРОЧКОВ осматривают рожь на участке бригады № 2.

Фото И. Зайцева.

Началась выборочная косовица ржи

СРОСТКИ. (Наш соб. корр.). Хорошая погода благоприятно отразилась на созревании хлебов. Озимая рожь уже достигла восковой спелости. Колхозы района начали выборочную косовицу.

Первыми на уборку ржи вышли колхозники сельхозартели «Знамя труда». На полях этого колхоза работают простые уборочные машины. Массивы, которые будут убираться комбайнами, обкашиваются ручными косами.

В косовицу включаются всё новые и новые артели района. Началась уборка ржи в колхозах «Знамя коммунизма», «Путь Ленина», имени Чапаева, «Заветы Ленина» и других.

В первый день уборки в районе скошено более двадцати гектаров ржи.

В ближайшие дни начнется косовица комбайнами. Степные корабли уже вышли в колхозы.

В. ЯРОВ.

ВРЕДНОЕ ЗАТИШЬЕ

УГЛЫ. (По телеграфу от нашего спец. корр.). У входа в контору Угловской МТС — доска показателей о работе тракторных отрядов. Последний раз на ней сделана запись 25 мая. Этим же числом помечена вывешенная в конторе стенгазета.

— Почему прекращён выпуск?

— Видимо, летние каникулы об'явлены, — шуткой ответил рабочий.

Летние каникулы! Точнее характеристику деятельности МТС трудно подобрать.

Успешно работавшая на весеннем севе МТС провалила паровспашку. Из 2800 гектаров по плану вспахали только 350.

Черепашьими темпами ремонтируются комбайны. Из 22 машин подготовлены к работе восемь, причем у отремонтированных комбайнов обнаружены многочисленные дефекты и недоделки.

— Мы работаем весь световой день,— уверяет старший механик тов. Лимаренко, — прорыв будет устранён.

Много неоправданного оптимизма и у механика по комбайнам тов. Тручева, директора МТС т. Хананова. Никто из них не замечает, что большую часть времени ремонтники лежат под машинами и дремлют в холодке.

Сон в рабочее время, опоздания на работу — явления повседневные. В МТС сжились с ними. Штурвальная Таисия Кравченко, слесарь Иван Перепечаев 8 июля опоздали на работу более чем на полчаса. Табельщик Миасанов доложил об этом директору МТС.

— Напрасно ко мне с такими мелочами идёшь, — заявил тов. Хананов. — Ты сам в состоянии сделать им крепкую «накачку».

Не волнует тов. Хананова и низкая производительность труда ремонтников. Решительных мер к устранению недостатков ремонта комбайнов он не принимает.

Недопустимо медленно ведут эти работы и в двух других МТС района—Озёрно-Кузнецовской и Лаптевской. Каждая из них не выпустила из ремонта и половины количества комбайнов.

Не лучше обстоит дело и в колхозах. Так, например, колхоз имени Калинина ещё не начинал строительство зерносушилок и крытых токов. Не отремонтированы в колхозе две лобогрейки, две веялки, четырнадцать бричек. В кузнице работает молотобоец, а кузнец Логунов бездельничает.

С удивительным спокойствием говорит об этом предуборочном затишье заведующий районным отделом сельского хозяйства тов. Маслихов.

— Зерносушилок нам следует иметь 38, а сделано три.

— Как строятся остальные?

— Точных сведений не имею, видимо, строятся.

— Из 135 лобогреек отремонтированы 74. Когда будут готовы другие?

— Трудно сказать. Должно быть, уже ремонтируются.

Тов. Маслихов также не может сказать, к какому сроку будут подготовлены до сих пор не ремонтируемые 68 веялок, 329 бричек, 348 ящиков для перевозки зерна. Между тем, сам он только что утвердил рабочие планы колхозов на период уборки урожая. Не ясно ли, что это ответственное дело здесь провели спешно, несерьёзно.

Многие колхозы района в прошлом году медленно убирали урожай и допустили огромные потери зерна. Сейчас районные организации обязаны обратить на них самое пристальное внимание. Необходимо помочь им отлично подготовиться к уборке. К сожалению, этого не сделано. Отстававшие в прошлом году колхозы «Мировое знамя», имени Энгельса, «Память Ленина» опять хуже других ведут ремонт уборочных машин, не строят крытые тока, зерносушилки.

Горячая пора жатвы близится с каждым днём. Нетерпимо дальше предуборочное затишье в Углах.

А. СОТНИКОВ.

Застигнутые врасплох

По договорам с колхозами Ельцовская МТС, Троицкого района, обязалась убрать комбайнами урожай с площади свыше 7 тысяч гектаров. Это налагает на руководителей станции серьезную ответственность

Как же МТС готовится выполнять свои договорные обязательства?

Для обслуживания колхозов станция должна подготовить к уборке хлеба 35 комбайнов. До жатвы осталось не более двух недель, а отремонтирована только третья часть всего количества комбайнов. Совершенно не готовят к работе и сложные молотилки. Из имеющихся четырех молотилок ни одна не отремонтирована.

Срыв ремонта комбайнового парка и сложных молотилок об'ясняется, прежде всего, безответственным отношением к этому важнейшему государственному делу со стороны руководителей станции. Здесь издавна укоренилась вредная практика, осужденная февральским Пленумом ЦК ВКП(б), готовиться к уборке урожая после окончания сева. А так как сев в районе затянули до конца июня, то и подготовка к уборке была начата с большим опозданием.

Упустив драгоценное время, руководители станции не мобилизовали ремонтников на напряженный труд. Ремонт был пущен на самотек. Ремонтники работали без графика, отсутствовала элементарная трудовая дисциплина. Люди уходили самовольно с работы и по пятидневкам не являлись в мастерскую. Комбайнеры Казанцев, Землянухин прогуливали по пять дней в неделю. Это никого не тревожило.

Исключительную беспечность проявила парторганизация МТС, возглавляемая заместителем директора МТС по политчасти тов. Матвеевым. Среди ремонтников не было организовано социалистическое соревнование. До последнего времени рабочие не имели газет. В мастерской нет доски показателей и лозунгов.

Троицкий райком партии дважды заслушивал на бюро руководителей этой МТС о подготовке комбайнового парка к уборке. Но дело не улучшилось. Судьба урожая попрежнему не тревожит ни директора МТС т. Коршунова, ни старшего механика т. Воронцова.

Недавно райком партии решил проверить, как же руководители МТС выполнили предыдущее постановление бюро. В решении, которое проверялось, было записано: «Принять к сведению заявление руководителей МТС, что план ремонта комбайнов будет выполнен к 20 июня».

Докладывая на бюро, тт. Коршунов и Воронцов отреклись от своих обещаний.

—Таких обязательств райкому мы не давали, — заявили они на бюро. — Вот только теперь мы вошли в нормальную колею и можем заверить...

Прикрывая свою бездеятельность т. Коршунов жаловался на нехватку запасных частей, указывал на то, что его подвела Больше-Реченская МТМ. МТМ действительно задержала ремонт нескольких моторов. Но директор умолчал о главном. Ремонт комбайнов тормозится из-за отсутствия лесоматериалов. Многие комбайны стоят без лопастей, нет планок к полотнам, нет шатунов. Казалось бы, это мелочи, но они задерживают ремонт. Где-где, а уж в Троицком районе, насчитывающем до 15 лесных предприятий, нет недостатка в лесоматериалах. И это могло случиться только у беспечных руководителей.

Не на высоте положения оказался и райком партии. Приняв решение о работе МТС, райком не поинтересовался, как оно выполняется. Оказалось, что коммунисты МТС об этом решении ничего не знают и в первичной парторганизации оно не обсуждалось.

В. СОЛОМНИКОВ.
(Наш соб. корр.).

На Парижском совещании

ПАРИЖ, 15 июля. **(Спецкорр. ТАСС).** Сегодня вечером Бевин закрыл Парижское совещание, об'явив, что следующее заседание состоится после окончания работы технических комитетов, которая рассчитана на 6 недель.

Открывая заседание, председательствующий Бевин заявил, что из текста плана «временной специальной организации», утверждённого на пленарном заседании, «случайно выпали» 4 слова. По его словам, в 3-м параграфе плана, в котором говорится, что «комитет сотрудничества будет состоять из представителей каждого из государств — членов конференции и всех других европейских государств, которые об'явят о своей готовности участвовать в предпринимаемой работе», после слов «всех других европейских государств» «случайно выпали» слова «за временным исключением Испании».

Это заявление вызвало оживление среди журналистов, так как все они получили после заседания 13 июля специальное приложение к английскому тексту плана, в котором содержались 3 незначительных корректорских поправки. Ясно, что если текст был подвергнут такому строгому контролю, то из него не могла случайно выпасть фраза, имеющая принципиальное политическое значение. Несомненно, что налицо была неуклюжая попытка выпутаться из неловкого положения и замазать попытку «под сурдинку» предоставить франкистской Испании доступ в новую «организацию». Оживление среди присутствующих усилилось, когда Бевин, безнадёжно запутавшись в своём стремлении оправдаться перед общественным мнением, поставил вопрос об исправлении этой «опечатки» на голосование и было решено «исправить» её.

Затем председатель рабочего комитета Альфан сделал сообщение о вчерашнем заседании рабочего комитета, огласив намеченный вчера состав технических комитетов.

Затем со словоблудием по адресу Маршалла, Бевина и Бидо выступил опытный в таких делах бельгийский премьер Спаак.

В целом сегодняшнее заседание носило пропагандистский характер и продолжалось три четверти часа.

ПАРИЖ, 15 июля. (ТАСС). Организаторы нынешнего Парижского совещания изображают дело так, будто бы это совещание не имеет политического характера и ограничено только областью экономики. Делается это явно с целью прикрыть действительный характер совещания.

В первой же своей речи Бевин об'явил, что «по своей концепции и замыслу конференция является экономической, а не политической». В свою очередь Бидо говорил о том, что двери совещания не закрыты для стран, которые не приняли приглашения, хотя и это было сказано только для того, чтобы придать совещанию не слишком откровенный характер.

Никакие попытки отдельных делегаций выяснить что-либо определённое о целях и возможностях совещания так до сих пор и не увенчались успехом. Совещание уже заканчивается, но его участники так и остались ни о чем не информированными в отношении вопроса о так называемой «американской помощи».

Никаких экономических вопросов совещание до сих пор не обсуждало, а занималось лишь штампованием англо-французских организационно-технических проектов. Никакой информации по экономическим вопросам совещанию не было дано. Фактически инициаторы совещания использовали интерес отдельных стран к экономическим проблемам в совершенно других, не экономических целях.

Теперь видно, что цель Бевина—изолировать Советский Союз—не достигнута. Как ни помогали ему в этом деле французские представители, изоляции Советского Союза не получилось. Напротив, страны, население которых составляет больше половины населения всей Европы, отказались участвовать в совещании, организованном Бевином и Бидо. Отказ Чехословакии особенно сильно подчеркнул провал всей этой затеи.

Немало английских и французских газет продолжает и теперь говорить о стремлении британского и французского правительств об'единить страны Европы. Но теперь каждому видно, что Бевин и Бидо не те, кто может об'единить Европу. На деле они оказались в роли организаторов раскола Европы на две противостоящие друг другу группы государств. Враждебность Бевина к Советскому Союзу завела его далеко. Эта враждебность к СССР заставила Бевина пойти на раскол Европы, для чего была использована такая приманка, как американские кредиты.

Руками Бевина Англия об'единяет теперь вместе с некоторыми союзными странами и вчерашние вражеские государства. В создаваемый в Париже западный блок вовлекаются не только Австрия и Италия, но, кроме того, Португалия и Эйре, помогавшие вражеским странам во время войны, а также некоторые другие страны. Положение таких участников Парижского совещания, как Турция и Греция, правительства которых уже поставлены под навязанный им контроль американских миссий, может служить примером того, на каких условиях подготовляется «американская помощь» участникам созванного Бевином Парижского совещания.

За спиной этого совещания стоят правящие круги Соединённых Штатов Америки. Бевин должен подготовить для них побольше европейских государств, которые будут согласны на любые предписанные им условия получения американских кредитов, как это уже удалось в отношении Греции и Турции. В Соединённых Штатах, как видно, не хотят уже иметь дело с отдельными странами Европы, предпочитая иметь специальную организацию для воздействия сразу на целую группу европейских стран. Для того, чтобы правительства этих стран поменьше думали о своем национальном суверенитете и об экономической самостоятельности, Бевин старательно доказывает, что Парижское совещание не имеет политического характера. Но теперь уже видно, что, если его затея сколотить западный блок послушных Англии и Соединённым Штатам государств в какой-то мере удастся, Бевин рассчитывает получить в награду за это новые американские кредиты, прежде всего, для самого английского правительства.

Ради этого стоит доказывать, что Парижское совещание не имеет политического характера. Под такой менее привлекающей внимание вывеской, не раскрывая действительных целей инициаторов совещания, проводится вся работа по созданию комитетов и подкомитетов Парижского совещания.

ПАРИЖ, 16 июля. (ТАСС). Итак, в Париже закончилось организационное оформление руководящих и рабочих органов сколачиваемого Бевином западного блока, действующего под вывеской европейской «временной специальной организации». Кандидатуры в состав комитетов, как исполнительного, так и технических, были тщательно подобраны с тем, чтобы во всех комитетах была обеспечена руководящая роль организаторов только что закончившегося Парижского совещания — Англии и Франции, направляемых в своей деятельности правящими кругами США.

Вся полнота полномочий сосредоточена в руках узкого исполнительного комитета, который по почину итальянской печати все чаще именуется как «Англо-франко-итальянская директория» в Западной Европе. Совершенно очевидно, что в дальнейшем исполнительный комитет превратится в руководящий орган вновь испеченной организации, оттеснив на задний план так называемый «Комитет сотрудничества», представляющий все страны, участвовавшие в Парижском совещании. Сейчас наступает следующий этап деятельности новой организации. В тиши кабинетов, в обстановке секретности будут разрабатываться конкретные планы экономического и политического переустройства Западной Европы, применительно к планам экономической и политической экспансии американских монополий в Европе. За закрытыми дверями в исполнительном и технических комитетах будет решаться будущее надеющихся на американскую «помощь» малых стран, судьба которых попадает в руки правителей Англии и Франции.

План американской «помощи» в оценке демократических наблюдателей означает распространение на Западную Европу доктрины Трумэна, уже реализуемой в Греции и Турции. Судя по многочисленным высказываниям американских деятелей и американской, английской и французской печати, центральным вопросом разрабатываемого плана экономической и политической реорганизации Западной Европы является вопрос о роли Западной Германии. Перед Бевином поставлена задача побудить страны, участвующие в совещании, безоговорочно принять американский план использования производственных возможностей Рура и Западной Германии, как основное условие «плана Маршалла». Об этом писала «Дейли геральд», касаясь предстоящих в Вашингтоне сепаратных американо-английских переговоров о проблемах Рура. Газета подчеркнуто указывала на то, что этот вопрос непосредственно связан с парижскими переговорами.

Таким образом США и Англия хотят решить германскую проблему в плане своих эгоистических интересов, игнорируя интересы народов, пострадавших в войне с гитлеровской Германией, игнорируя проблему целостности и задачу демократизации Германии, игнорируя, наконец, безопасность Европы и мира во всем мире.

Весьма показательно, что в то время, как рассмотрение в Вашингтоне вопроса о возможности оказания «помощи» Европе откладывается на все более отдалённый срок, там же спешно обсуждается возможность вложения 300 миллионов долларов в угольную промышленность Рура. Идёт деятельная подготовка к тому, чтобы превратить западные зоны Германии в сферу бесконтрольной деятельности английских и американских монополий.

К пребыванию в Болгарии румынской правительственной делегации

Выступление Г. М. Димитрова и д-ра П. Гроза

СОФИЯ, 15 июля. (ТАСС). Вчера болгарский премьер-министр Г. М. Димитров дал ужин в честь прибывшей 13 июля в Болгарию румынской правительственной делегации. Г. М. Димитров и премьер-министр Румынии Петру Гроза обменялись речами.

В своей речи Г. М. Димитров подчеркнул, что визит в Болгарию румынской правительственной делегации имеет большое значение и что он свидетельствует, прежде всего, о существовании дружеских отношений между обеими странами.

Встреча государственных деятелей двух стран, которая поможет еще большему взаимному ознакомлению, сказал Димитров, является в то же время глубоким выражением общего желания наших народов развить и углубить существующую дружбу в форме длительного политического, экономического и культурного сотрудничества двух соседних народов для обеспечения их свободы, независимости и государственного суверенитета, против любого посягательства и внешнего вмешательства, откуда бы оно ни исходило. История наших стран, традиционные дружеские связи между ними в борьбе за их национальное освобождение от турецкого ига, как и превращение их из сателлитов германских капиталистов и баронов в совоюющие вместе с Об'единенными нациями государства для окончательного разгрома гитлеровской Германии, чрезвычайно облегчают нашу общую задачу по установлению самых близких дружеских отношений на новых демократических началах и при взаимном уважении их собственных интересов. Как правильно подчеркнул господин Петру Гроза, в русле Дунай в прошлом раз'единял наши страны. Теперь этой великой реке предстоит связать их раз навсегда и никто и ничто больше не будет в состоянии их разделить. При новой благоприятной атмосфере в отношениях наших стран, долго тянувшийся вопрос о построении моста на Дунае сможет найти в недалеком будущем положительное разрешение. Как дунайское государство мы будем действовать вместе с Румынией, Югославией и другими дунайскими государствами, чтобы не допустить на Дунае и в Дунайском бассейне господствовать чуждым недунайским силам.

Близкие дружеские взаимоотношения между новой Болгарией и новой Румынией приносят пользу не только двум странам, но они являются и значительным вкладом в дело установления желанного всеми другими народами длительного демократического мира. Это особенно важно для наших Балкан, которые в продолжении многих лет были пороховым погребом и базой иностранных завоевателей и поджигателей агрессивных войн. Наступило время, когда балканские народы, наученные последней мировой войной, должны превратить эту часть света из гнезда империалистических интриг и авантюр в крепкую опору мира и фактор подлинной народной демократии. Как известно, иностранным завоевателям, потерявшими возможность разделять, чтобы владеть Балканами, упорно распространяется версия о том, что якобы создаётся какой-то славянский блок против Запада. Посещение Болгарии неславянской румынской правительственной делегацией является новым доказательством, что речь идёт не о славянском блоке против западных государств, а просто об установлении постоянного сотрудничества между славянскими и неславянскими демократическими государствами в их собственных интересах и в интересах длительного мира между народами, а также для пресечения коварных планов поджигателей новой мировой войны.

Общими усилиями при содействии великого Советского Союза и мировой демократии болгары и румыны, связанные навсегда в своей общей судьбе, будут защищать своими силами и средствами свою свободу и независимость, как и свой государственный суверенитет, против всяких вражеских поползновений и атак. Они совместно будут бороться особенно против возрождения грабительской политики германских империалистов и их сподвижников, политики, известной под названием «Дранг нах остен». Конечно, нам предстоит трудный путь. Но народы, как наши, которые взяли свою судьбу в свои собственные руки и которые непоколебимо решили жить свободно и быть суверенными хозяевами своего дома, не могут бояться никаких трудностей и не могут останавливаться перед некоторыми необходимыми жертвами. Их дело, вопреки всему, победит.

В заключение я хотел бы категорически заявить, чтобы поняли враги и друзья наших стран, что болгарский народ считает своими врагами врагов румынского народа и его друзей своими друзьями.

В ответной речи премьер Румынии Петру Гроза заявил:

Слова председателя совета министров Народной Республики Болгарии глубоко проникли в наши сердца. Мы прибыли в Софию, принеся с собой от румынского народа—трудящихся масс заводов и шахт, земледельцев полей и прогрессивных интеллигентов—послание о такой же дружбе и такое же решение продолжить наш труд и борьбу для укрепления нашей демократии плечом к плечу с болгарской демократией.

Коснувшись совместных страниц истории развития болгарского и румынского народов, Петру Гроза сказал: Мы останавливаем наш взгляд на этих страницах истории, чтобы извлечь все необходимые уроки и никогда не позволить повторить эти ошибки, а также для того, чтобы помешать империалистам разделить наши народы. На Ваше заявление, г-н премьер, о жизненной необходимости дружбы и сотрудничества в области культуры, экономики и политики, румынский народ и его правительство отвечают решительным «да». Навсегда и безоговорочно мы избираем линию этого же фронта защиты наших общих интересов с теми же друзьями и против тех же общих врагов. Ничто нас не разделит, но всё будет об'единять наши демократии. Даже Дунай не разделит нас, а свяжет, и мы уже сейчас предвкушаем празднование того недалёкого дня, когда эта связь будет реализована через мост, который мы совместно проектируем и который навеки свяжет два берега Дуная. Да здравствует свободная демократическая и независимая Болгария—наша верная подруга и союзница!

Заявление генерала Маркоса об участии англичан и американцев в гражданской войне в Греции

БЕЛГРАД, 15 июля. (ТАСС). Белградские газеты опубликовали переданное албанским телеграфным агентством сообщение верховного командования греческой демократической армии, напечатанное 20 июня в газетах греческой демократической армии. Сообщение подписано генералом Маркосом.

Верховное командование греческой демократической армии протестует против прямого и косвенного вмешательства английских и американских властей в борьбу против частей демократической армии.

Верховное командование демократической армии приводит ряд фактов непосредственного вмешательства английских оккупационных властей и американцев в боевые действия против частей демократической армии, а также их усилий продолжить и разжечь гражданскую войну в Греции.

В сообщении говорится, что английские власти продолжают поставлять в большом количестве военные материалы правительственным войскам, хотя и знают, что эти материалы используются против демократической армии и народа. Артиллерия и авиация непрестанно бомбардируют и обстреливают незащищенные деревни и население.

Во всех заседаниях греческого генерального штаба, на которых обсуждаются операции против демократического народного движения, участвуют и американские офицеры.

27 ноября 1946 года английский майор Петер Стоф прибыл на автомобиле в освобожденную зону и обследовал дорогу Гревена—Калабака. Стоф был задержан бойцами демократической армии, но затем отпущен.

30 ноября 1946 года войска греческого правительства предприняли в этом районе и на этой дороге боевые действия против частей демократической армии, используя при этом танки и автомашины. Вместе с правительственными войсками в селение Айофило близ Гревены прибыло 50 английских солдат и 3 офицера, принявших участие в боевых операциях в этом районе.

19 декабря 1946 года английский капитан прибыл в Конискос, где тогда был расположен батальон правительственных войск, и принял участие в боях против наших частей на горе Какорема.

12 июня 1947 года один английский и один американский офицеры совместно с офицерами греческих правительственных войск участвовали в руководстве боевыми операциями в районе Лариссы.

13 июня 1947 года английские и американские самолеты появились в районе боевых действий возле Аграфы.

22 мая 1947 года был захвачен в плен английский капитан и два солдата, а также два греческих солдата, находившихся в греческом военном автомобиле. Один англичанин и один грек были убиты. Этот автомобиль принадлежал частям, проводившим боевые операции против демократической армии.

14 июня 1947 года в Хаджи прибыло 2 английских и 1 американский офицер, которые действовали здесь в контакте с одним майором греческих правительственных войск.

10 июня 1947 года из Лариссы в Триккалу прибыл на самолете военный атташе английского посольства, который помогал здесь командиру 9-й дивизии генералу Катрилло в боевых операциях против демократической армии.

Из всего этого ясно следует, говорится в сообщении верховного командования демократической армии, что вмешательство англичан и американцев не только продолжается, но и принимает характер непосредственного участия в гражданской войне, которую монархисты-фашисты ведут против народа.

После Парижского совещания

ПАРИЖ, 16 июля. (ТАСС). Сегодня утром состоялось заседание «Комитета сотрудничества», продолжавшееся два с половиной часа. Французская делегация представила проект своего вопросника, на который должны дать ответ делегации.

Вопросник этот еще не принят и делегациям дан срок—24 часа,—чтобы его изучить.

Следующее заседание «Комитета сотрудничества» состоится завтра.

Как выяснилось на пресс-конференции во французском министерстве иностранных дел, ряд делегатов выразил недовольство тем, что вопросник слишком перегружен.

ПОЛОЖЕНИЕ В ИНДОНЕЗИИ

ГААГА, 16 июля. (ТАСС). По утверждению многих голландских газет, положение в Индонезии остается крайне напряженным. Голландские колониальные круги не оставляют мысли об уничтожении Индонезийской республики. Газеты «Де Ваархейд», «Хет паролъ» и другие указывают, что, как теперь стало известно, в конце июня голландское правительство готово было начать боевые действия против Индонезийской республики, однако уступки, сделанные правительством Шарифуддина, сорвали этот план.

ТЕАТР

„Голубой гусар"

Летний гастрольный сезон в Барнауле Хабаровский театр музыкальной комедии открыл постановкой—«Голубой гусар» (музыка Н. Рахманова, текст Мих. и Е. Гальпериных). Это лучший спектакль из всех уже поставленных театром в Барнауле.

Либретто «Голубого гусара» написано по пьесе молодого писателя А. Гладкова — «Давным-давно» или «Питомцы славы», знакомой барнаульскому зрителю еще с 1942 года в постановке Днепропетровского драматического театра имени М. Горького.

События Отечественной войны 1812 года вдохновили автора на создание пьесы, полной глубокого патриотизма.

Круг действующих в пьесе лиц не выходит, в основном, за рамки дворянского общества. Хотя автор показывает лучших представителей его, преданных родной земле, поднявшихся до понимания коренных общегосударственных и общенациональных задач, все же тема получила одностороннее развитие: русский солдат, крестьянин-партизан — эти главные герои событий 1812 года в пьесе отсутствуют.

Хабаровский театр музыкальной комедии первым в Советском Союзе осуществил постановку «Голубого гусара».

Перед постановщиком М. Веризовым и коллективом театра стояла тем более трудная и ответственная задача, что авторы либретто Гальперины в угоду опереточным традициям непомерно развили ряд второстепенных линий, уводящих театр от главной героико-патриотической темы.

Театр создал волнующий патриотический спектакль. Он решен в плане героической музыкальной комедии. В сюжетном его центре—русская девушка-патриотка Шура Азарова. Артистка А. Грибкова, играющая её, создала цельный и обаятельный образ, сочетающий в себе высокий патриотизм, нравственную чистоту, темперамент и сердечность.

Начало войны застаёт героиню в день её совершеннолетия. Когда в мирную обстановку дворянского именинного бала приходит страшная весть о войне, перед Азаровой встает вопрос: что ей делать, как жить дальше? Выбросить ли с завтрашнего дня любимые пистолеты, охотничье ружье и хлыст, маскарадный гусарский костюм, как аксесуары её детских игр или, наоборот, осознать свое совершеннолетие, как обязанность выполнить свой патриотический долг.

А. Грибкова избегает упрощенного исполнения этого важнейшего в её роли места. Через глубокое и длительное раздумье на фоне музыкальной мелодрамы Азарова-Грибкова приходит к решению предстать в ближайшем штабе в образе юноши-гусара.

Кульминационного развития достигает игра Грибковой в сцене с Кутузовым. Страстно, смело отстаивает она свое право на воинское служение Родине в годину опасности. От обороны Азарова переходит в наступление. Категорический отпор, полученный ею от фельдмаршала, сломил её. Она горько и по-детски рыдает. Психологически обоснованно проводит Грибкова сцену возвращения Кутузову георгиевского креста, взамен которого она просит, как награду, право остаться среди защитников Родины.

Артистка избегает ложного пафоса, фальшивой патетики. Во всех сюжетных ситуациях она сохраняет простоту и искренность. Но в её игре таится и опасность. Кое-где в кадрах первой картины 2-го акта и, в особенности 3-го акта, артистка допускает «белые места» (сцена пробуждения Ржевского в партизанском лагере, появление в родном доме, захваченном и разграбленном французами, встреча с дядюшкой). Эти места лишены той художественной убедительности, какой отличается в целом игра артистки.

Нельзя не упрекнуть постановщика спектакля за фальшивый и находящийся в противоречии с характером образа и текстом роли первый выход Шуры, одетой почему-то амазонкой. Здесь она больше похожа на графиню Марицу из оперетты Кальмана, нежели на девушку, только что гнавшуюся за зверем на неоседланном коне.

Достойным партнером А. Грибковой является С. Моргулис, исполняющий роль поручика Ржевского. В его исполнении Ржевский не легковесный опереточный гусар-рубака, а вполне реалистический образ героической романтики прошлого. Как патриот, Ржевский глубоко оскорблен выпадом по адресу российской армии со стороны офранцуженного русского графа Нурина. Его горячность, жизненная прямолинейность, присущее ему чуство долга и чести, даже его недостатки, такие как вспыльчивость, грубоватость—сочетаются в образ, исполненный обаяния и своеобразной сердечности. Обладая приятным, густого тембра голосом, артист достойно справляется со всеми вокальными номерами. В чем хочется упрекнуть Моргулиса—это в несколько примитивном выражении таких качеств Ржевского, как гусарская прямолинейность и трубоватость. Эти качества не абсолютны, а относительны. Моргулис временами теряет это чувство конкретности красок и тогда его Ржевский, лишаясь интеллекта, приобретает совсем ненужные и несвойственные ему черты.

Ценнейшим достижением постановщика и театра в целом является сценическое разрешение образа фельдмаршала Кутузова в исполнении Н. Нальского. Поручить эту ответственнейшую роль яркому опереточному комику-буфф, каким является Нальский—значило пойти на сложный творческий эксперимент. Мы с удовлетворением можем сказать, что этот не только сложный, но и смелый опыт целиком удался.

Сюжетно, не занимая в спектакле центрального места, Кутузов в исполнении Нальского превратился в идеологический центр спектакля.

Кутузов не только читает служебную депешу, он одновременно знакомится с принесшим пакет Азаровым. Он помнит майора Азарова, хотя после турецкой войны прошло уже свыше двух десятков лет. Мягкая ирония Кутузова по адресу «штабных» сменяется озорным советом Азарову, тяготящемуся службой в штабе,—«А ты возьми и брось». Какая-то брезгливость звучит в словах Кутузова, приглашающего графа Нурина сесть. Он морщится от лицемерного славословия графа. С неподражаемым юмором, сохраняя внешне корректную форму, Кутузов выражает сомнение в умственном состоянии Нурина, только что сенсационно доложившего о том, что —«сей корнет... девица».

Хорошо показывает Нальский Кутузова, узнавшего о героическом поступке Азаровой, спасшей генерал-адъютанта Балмашова. Кутузов награждает Шуру крестом. Покоренный и взволнованный её страстным и упорным отстаиванием своего права на воинское служение Родине, он разрешает Шуре остаться в рядах армии. Отеческой лаской и чувством гордости за русского человека наполнены слова Кутузова к Шуре: «Ну, что ж, давай сражаться вместе... Ступай, проказница моя...».

Артистка В. Рекова очень тактично и интересно играет французскую актрису Жермон, обретшую в России свою вторую родину. Её сольные вокальные номера и дуэтные сцены с Пелымовым отличаются изяществом исполнения и вкусом.

Г. Дорэ в роли графа Нурина показал себя талантливым и технически вооруженным характерным актером. С беспощадной сатирической заостренностью Дорэ играет этого офранцуженного графа.

Нельзя не отметить артиста Н. Энбе, создавшего теплый и реалистический образ Ивана, старого и честного человека, верного сына Родины.

Начальника гусарского партизанского отряда полковника Давыда Васильевича правильно и хорошо играет артист И. Войнаровский. В сравнительно небольшой роли артист создал запоминающийся и полюбившийся зрителю образ. Хотелось бы пожелать Войнаровскому больше романтической взволнованности в замечательном поэтическом монологе, завершающемся пророческими словами:

«Уверен я, пройдёт столетье,
И всё, чем наши дни полны,
Страницы славной старины
Прочтут взволнованные дети».

Не вполне удовлетворяет артист Н. Мочалов в роли майора в отставке Азарова. На сцене только дряхлый и сердечно любящий свою племянницу старик. Черты же Азарова, в прошлом боевого офицера, не нашли своего убедительного сценического воплощения.

Не совсем верно трактована роль гусара Пелымова артистом Г. Самариным. Драматические перипетии его любви к Жермон еще не дают оснований для столь односторонней обрисовки характера Пелымова. Невольно у зрителя создается впечатление, что не патриотизм и чувство долга движет Пелымовым в его бесстрашных рейдах в стан врага, а только авантюризм оскорбленного в своем мужском самолюбии любовника.

Коллективный герой спектакля—гусары-партизаны.

Превосходно сделаны М. Веризовым массовые сцены партизан. В особенности запоминается фигура Горича в исполнении С. Попова и колоритные фигуры платовских казаков в исполнении В. Машука и В. Шаповалова. Оба артиста весьма недурно исполняют русско-боярский танец и казачью пляску в массовой сцене. Солисты балета, играющие и неплохо роли с текстом—явление редкое в оперетте и потому весьма ценное.

Совершенно не запоминаются и не впечатляют исполнители ролей французов в начале 3-го акта.

Хореографическая часть в спектакле не отличается ни достаточной творческой выдумкой, ни техническим совершенством. К сожалению, этот упрёк относится и к ведущим солистам балета Е. Михневич и С. Пловцову (он же балетмейстер).

Музыкальная часть спектакля в руках опытного и культурного дирижера И. Ипатова. Однако никакие достоинства дирижера не спасают положения в оркестре, страдающем вопиющим несоответствием струнной и духовой групп.

Вызывает сомнение исполнение из оркестровой ямы «хора солдат» в перерыве между первой и второй картинами 2-го акта. Хор звучит жидко и неубедительно. Зато волнующе звучит кантата «Да возвеличится Россия», хор в 1-м акте, партизанские куплеты «Давным-давно» (хормейстер И. Виленский).

Художественный вкус и знание эпохи проявил художник С. Райхенберг как в оформлении интерьеров, так и в костюмах.

З. ГУТЧИН.

Зам. ответ. редактора С. МАКАРОВ.

ГОЛУБОЙ ТЕАТР

Репертуар Хабаровского Государственного театра музыкальной комедии.

18 июля — **Цыганский барон.**
19 и 20 июля утром и вечером — **Табачный капитан.**
21, 22 и 23 июля премьера — **Свадьба в Малиновке.**
24, 25 июля — **Голубой гусар.**
26, 27 июля утром и вечером—**Марица.**
Скоро премьера — **Голубая мазурка.**

Начало спектаклей: дневных в 1 час. и вечерних в 9 час.

Касса открыта с 3 час. дня.

Ежедневно в саду гулянье.
Работает танцплощадка. (Джаз-оркестр).

Кинотеатр «РОДИНА»

В розовом зале — цветной художественный фильм

Старинный водевиль
Начало сеансов: в 1, 3, 5, 7, 9 и 10-45.

Кинотеатр «ПОБЕДА».

Новый художественный фильм
Анаит.

Кинотеатр «ОКТЯБРЬ»

Звуковой художественный фильм
Люди без крыльев.

Начало сеансов: в 2, 4, 6, 8, 10 и 11 ч. 30 м.
Открыта предварительная продажа билетов, принимаются коллективные заявки.

АЛТАЙСКАЯ КРАЕВАЯ ФИЛАРМОНИЯ
Краевой театр

18 июля — литературный вечер народного артиста республики, мастера художественного слова
Сурен Кочарян (Москва).
Л. Н. Толстой.
Крейцерова соната. Композиция в 2 частях С. Кочаряна.
Начало в 9 часов вечера.
Открыта предварительная продажа билетов с 16 июля в кассе театра с 3-х дня до 7 часов вечера. Справки по телефону 8—72.

ТЕЛЕФОНЫ РЕДАКЦИИ И ИЗДАТЕЛЬСТВА: зам. редактора 15—48, отв. секретарь 18—12, партийный и отдел пропаганды 4—71, промышленно-транспортный 8—30, отдел культуры и быта, сельскохозяйственный 19—22, отдел писем трудящихся 15—84, зам. управляющего издательством 3—06, междугородний 17—78, дежурный телефон (круглые сутки) 3—46, стол заказов 7—34, главный бухгалтер 5—78, отдел кадров 16—71, проходная 21—39.

АГ 19348. Издательство «Алтайская правда», г. Барнаул, Короленко, 105. Тираж 75.000 экземпляров.