ПРОЛЕТАРИИ ВСЕХ СТРАН, СОЕДИНЯЙТЕСЬ!

АЛТАЙСКАЯ ПРАВДА

Орган Алтайского краевого, Барнаульского городского комитетов ВКП(б) и краевого Совета депутатов трудящихся

№ 259 (7673) | Суббота, 28 декабря 1946 г. | ЦЕНА 20 КОП.

Сегодня в номере:

Доклад Ульяновского горисполкома в Совете Министров РСФСР (1 стр.).
Зюзин. Комсомольцы-агитаторы (1 стр.).
М. Степанова. Как я работаю на десятидворке (1 стр.).
Н. Щербакова. В вечерний час (1 стр.).
А. Мозгунов. В поисках агитпункта (1 стр.).
В. Сергеев, Б. Шапиро. Прошлое и настоящее Октябрьского района города Барнаула (2 стр.).
ПИСЬМА О ПЕРЕДОВИКАХ КОЛХОЗНОЙ ДЕРЕВНИ. С. Фатнев. Мастер высоких урожаев (3 стр.).
ЖИВОТНОВОДСТВО. Е. Черных. Вернем былую славу (3 стр.).
Забота о животноводстве (3 стр.).
РЕМОНТ ТРАКТОРОВ. А. Чепрасов. Обязательства ремонтников (3 стр.).
Я. Агеев. Опыт передовиков — отстающим (3 стр.).
Н. Толчинский. О творческом содружестве (3 стр.).
К положению в английской зоне оккупации Германии (4 стр.).
Выступление Носака в нижней палате японского парламента (4 стр.).
Зверства фашистских банд в Эгейской Македонии (4 стр.).
Предстоящий полет профессора Пикара в стратосферу (4 стр.).
Межзональная конференция немецких профсоюзов (4 стр.).
К событиям в Вьетнаме (4 стр.).
В китайском Национальном собрании (4 стр.).
Положение в Тавризе (4 стр.).
Процесс главных японских военных преступников (4 стр.).
Американцы распределяют среди арабских стран военное имущество (4 стр.).
Новая организация рексистов в Бельгии (4 стр.).

Новый Барнаул

НЕОБ'ЯТНА наша Родина. Много в ней прекрасных городов. Есть у нас города-герои, города, замечательные своей многовековой историей или своими архитектурными красотами. И первый среди них — Москва, сердце нашей Родины.

Москва — родной город для каждого советского человека. Москва! Это слово звучит одинаково тепло на языках всех народов нашей многонациональной страны. «Москва моя»,—говорят русский и узбек, белорусс и эстонец. «Москва моя»,—говорят жители Кавказа и Заполярья, Закарпатской Украины и Курильских островов.

Москва моя, ты самая любимая.

Но кроме Москвы у каждого из нас есть ещё любимый город, это город, где ты родился, вырос, где с детской сумкой впервые переступил порог школы, город, где ты живешь и работаешь, где отдаешь все силы нашему общему делу, город, который ты благоустраиваешь и создаёшь. Как близок, как дорог родной город каждому советскому человеку! Необычайно приветливыми кажутся в нем дома и улицы, сады и скверы. Куда бы ни забросила жизнь советского человека, светлый образ родного города всегда в его сердце. Несомненно, в этом один из истоков животворного советского патриотизма.

Сегодня мы печатаем страницу о прошедшем, настоящем и будущем Октябрьского района города Барнаула. Дореволюционный Барнаул был заштатным уездным городком Томской губернии, городком шубников и пимокатов. На месте теперешнего Октябрьского района была окраина этой глухой сибирской провинции. Мрачна дореволюционная история этой окраины. Неподалеку от двух—трёх маленьких полукустарных предприятий теснились жалкие рабочие хибарки. Окраина славилась своим бескультурьем и дрожками. Здесь не было ни одной библиотеки, ни одной школы, ни одного просветительного учреждения. Люди жили безрадостно, без надежд на будущее. Хозяевами жизни были купцы и заводчики Олейниковы, Аверины, Суховы — люди звериной жадности и жестокости. Над всей этой заброшенной глухоманью властвовало единственное большое здание — это была тюрьма.

Годы социалистического строительства изменили облик наших городов. В них нет теперь окраин; на прежних окраинах воздвигнуты огромные корпуса новых заводов, светлые, радостные рабочие жилища.

Нет больше окраины и в Барнауле. Новый социалистический город, новый Барнаул появился на её месте. Его индустриальная слава выходит далеко за пределы Алтайского края. В нем разместились 22 завода союзного и республиканского значения.

В годы войны Октябрьский район прославил себя работой на оборону Родины. Ряд его предприятий получил благодарность великого Сталина и высокую правительственную награду — орден Ленина.

Продукцию заводов Октябрьского района знают во всех концах Советского Союза. На теплоэлектроцентрали Сталинграда и других городов установлены мощные котлы с маркой Барнаульского котельного завода. Широко известны мощные дизели, выпускаемые ордена Ленина заводом транспортного машиностроения. На лучших паровозах страны можно увидеть детали, сделанные на заводах Октябрьского района. Свыше 30 миллионов метров различных тканей даёт меланжевый комбинат. На радиозаводе изготовляются радиоприемники новой алтайской марки.

Октябрьский район известен не только своей замечательной, необходимой нашей стране продукцией, но и своими людьми. Район выдвинул незаурядных конструкторов, выдающихся стахановцев. Директор станкостроительного завода тов. Соломко за своё изобретение удостоен звания лауреата Сталинской премии. Лучший токарь завода транспортного машиностроения тов. Бережной стал членом советского правительства — он избран депутатом Верховного Совета СССР.

Коренным образом изменилась жизнь рабочих, выросли новые благоустроенные кварталы, окруженные тенистой зеленью высокие дома, мощеные улицы, асфальтированные тротуары, красивые парки.

Ключом бьёт в районе культурная жизнь. Здесь прекрасно оборудованы рабочие клубы, кино, библиотеки с богатыми книгохранилищами, просторные читальные залы, десятки новых школ и других учебных заведений.

Когда-то появление газетного листа было событием на барнаульской окраине, теперь сюда приходят тысячи газет и журналов, издающихся в Советском Союзе и за границей. Ежедневно в рабочих аудиториях выступают лекторы по политическим, научно-просветительным и другим вопросам.

Сейчас, в дни подготовки к выборам в Верховный Совет РСФСР в квартирах трудящихся, на агитпунктах, на избирательных участках работает целая армия агитаторов.

В районе развернута сеть бытовых учреждений, о которых не имела представления не только окраина, но и центр старого Барнаула. Тут детские ясли и сады, больницы, родильные дома, поликлиники, дома отдыха для рабочих и служащих.

На улицах района ещё пахнет олифой, известью, сырой штукатуркой. Здесь немало строющихся, ещё окруженных лесами зданий. Это будущие цехи и корпуса заводов, будущие жилые дома. Полным ходом идёт строительство, скоро рабочие получат в своё распоряжение десятки тысяч метров дополнительной жилой площади, район обогатится новыми заводами и фабриками, в том числе большим заводом искусственного шёлка. Много нового увидят барнаульцы к концу послевоенной сталинской пятилетки.

Так из мрачной окраины Октябрьский район превратился в гордость не только Барнаула, но и всего Алтая. Это чудесное превращение возможно только при советской власти, при социалистическом строе. Около двухсот лет стоял Барнаул до Октябрьской революции, и почти за два века царское правительство, промышленники и купцы не смогли сделать и сотой доли того, что сделано в городе за годы советской власти силою освобождённого народа!

Не только в Октябрьском районе, не только в городе Барнауле, но и в любом другом городе и даже в селе мы можем наблюдать подобные превращения. Это богатый материал для агитатора. Он подсказан самой жизнью. Цифры и факты роста родного города убедительно покажут, какой содержательной и красочной, какой кипучей стала жизнь, они дадут наглядное представление о преобразующей силе социалистического строя, о творческих возможностях нашего народа, об энергии и таланте советского человека. Они научат ещё больше любить нашу Родину, партию большевиков и великого Сталина!

Край готовится к выборам

☆ ☆

Комсомольцы-агитаторы

В Старо-Перуновском сельсовете, Тальменского района, широко развернулась подготовка к выборам в Верховный Совет Российской Федерации. Активное участие в этой кампании принимает комсомольская организация. Комсомольцы под руководством секретаря тов. Субботина организовали воскресник, на котором заготовлено 20 кубометров дров для агитпункта. 11 комсомольцев-агитаторов ведут массово-политическую работу на десятидворках. Агитаторы тт. Субботин и Самок провели с избирателями три беседы по Положению о выборах.

Большую помощь в предвыборной работе оказывают комсомольцы колхоза имени Кирова, Ново-Перуновского сельсовета. Эта организация выделила пять агитаторов. Секретарь комсомольской организации тов. Храмова провела на своей десятидворке три беседы.

На днях комсорг Курочкинского лесхоза тов. Кочетков провёл собрание молодых избирателей. В агитпункте собралось 68 человек. Заведующий агитпунктом тов. Коновалова ознакомила их с Положением о выборах в Верховный Совет РСФСР. После собрания демонстрировался кинофильм.

ЗЮЗИН,
секретарь Тальменского райкома ВЛКСМ.

Как я работаю на десятидворке

Агитатором в своем колхозе я работаю больше года. В прошлые выборы в Верховный Совет СССР моя десятидворка была одной из образцовых. Работу с избирателями я не прерывала в течение года. Сейчас в связи с подготовкой к выборам в верховный орган власти нашей республики, агитационная работа среди колхозников значительно усилилась.

Нас, агитаторов в колхозе трое: я, тт. Некрасова и Малетина. Все мы стараемся как можно интереснее и увлекательнее строить свои беседы.

Я обычно заранее тщательно готовлюсь к своим беседам, подбираю необходимый материал, читаю его, собираю местные факты, беседы обязательно увязываю с жизнью колхоза. У меня на десятидворке 15 избирателей, преимущественно женщины. Всех их я хорошо знаю, ежедневно с ними встречаюсь. Некоторые из них когда-то не выходили на работу, мало проявляли заботы об артельном хозяйстве. Я поставила целью помочь отстающим людям найти своё место в общеколхозном деле. Ходила к избирателям каждый день, беседовала с ними на любую тему, какая только их интересовала. Вместе с ними работала в поле и всегда старалась довести до их сознания то, что сейчас в колхозе нужно работать только хорошо. В результате избиратели моей десятидворки во время хлебозаготовок стали инициаторами в соревновании за быстрейшее завершение вывозки хлеба государству. И теперь нет ни одного из них, который бы стоял в стороне от колхозной работы. Председатель артели тов. Понасенко как-то заметил:

— У тебя вся десятидворка ударная.

И это действительно так.

С начала предвыборной кампании я уже провела со своими избирателями восемь занятий. На шести беседах разъяснила шесть глав Положения о выборах в Верховный Совет РСФСР. Сделала доклад на тему: «Новостройки в сталинской пятилетке» и здесь же рассказала о том, каким будет наш колхоз в 1950 году.

21 декабря на десятидворке сделан доклад о жизни и революционной деятельности товарища Сталина.

Наша агитационная работа направлена сейчас на то, чтобы колхоз образцово подготовился к весеннему севу.

М. СТЕПАНОВА,
агитатор колхоза «Комбайн», Крутихинского района.

В Доме инвалидов

Хорошо идёт подготовка к выборам в Верховный Совет РСФСР в барнаульском Доме инвалидов. В одной из комнат для избирателей оборудован и оформлен агитпункт, в котором имеются журналы, газеты. Агитатор тов. Рубан проводит в палатах с инвалидами изучение Положения о выборах. Большую помощь нашему избирательному участку оказывает член ВКП(б) тов. Капустин. Он обеспечил агитпункт всем необходимым оборудованием и агитационно-пропагандистским материалом.

С. ПОДДУБНЫЙ.

В поисках агитпункта

Светлый морозный день. Пушистый снег ярко блестит на солнце. Мужчина в тёплом ватном пальто вошёл в здание Волчихинского райпотребсоюза. В коридоре на дверях он увидел надписи мелом: на первой — «Контора РПС», на второй — «Агитпункт». Открыв дверь, посетитель очутился в пустой холодной комнате. Удивленно осмотревшись, он открыл ещё одну дверь и вошёл в другую комнату. Его охватило теплом. За столом сидели девушки.

— Здравствуйте!

Одна девушка, как бы жалуясь посетителю, говорила:

— Никакого отбоя нет — всё идут и идут к председателю. Я уже хотела закрыть дверь на крючок, чтобы никто не заходил, от работы отрывают.

— Простите, — сказал вошедший, — скажите, здесь третий избирательный участок?

— Здесь. А что вы хотели?

— Я в агитпункт. Кто им заведует?

— Агитпункт — по улице Кирова, в маслопроме и заведующий там.

— Почему так далеко от избирательного участка?

— Заведующий тов. Афанасьев решил открыть агитпункт у себя в кабинете. И получилось: избирательный участок здесь, а агитпункт — на территории другого избирательного участка.

— Простите за беспокойство, до свиданья.

Избиратель вышел, подняв воротник, и направился на улицу имени Кирова. Морозный воздух пощипывал лицо. Шагая по улице, избиратель недоумевал: «Как же так: избирательный участок в одном месте, а агитпункт — в другом?».

...На доме, в котором помещается контора маслопрома,—фанерная доска, на которой большими буквами написано: «Агитпункт 3-го избирательного участка по выборам в Верховный Совет РСФСР». В помещении избиратель увидел за столами людей, считающих на счётах.

— Здравствуйте! Скажите, где помещается агитпункт?

— Пройдите дальше, — ответил один из сотрудников.

Все с удивлением смотрели на вошедшего. Это был первый посетитель агитпункта.

Пройдя через комнату, избиратель открыл дверь кабинета директора маслопрома тов. Афанасьева. В кабинете стоят три стола, накрытые красным материалом. На двух — аккуратно разложена литература, на третьем — подшивки газет и патефон. Над шкафом прибит лозунг, призывающий к выполнению плана молокопоставок, на стенах—портреты руководителей партии и правительства, географическая карта и монтаж «Положения о выборах в Верховный Совет РСФСР». Тов. Афанасьев расхаживал по кабинету и любовался наведённым порядком.

— Здравствуйте! — сказал вошедший.—Ну и мороз! А тут вас насилу разыскал. И то спасибо, подсказали добрые люди. Далеко вы забрались.

— Разместился хорошо. Уютно, как видите, — ответил Афанасьев. — По какому вопросу пожаловали? — сухо спросил он.

— Я живу по Комсомольской улице, рядом с избирательным участком. По радио ежедневно передают о предвыборной кампании, о работе агитаторов на десятидворках, а на нашей десятидворке никто не проводит ни бесед, ни читок газет.

— Да, — подумав, сказал Афанасьев, — это хорошо, что у вас радио есть, а то вовсе бы ничего не знали.

— Вы не скажете, кто из агитаторов прикреплён к нашей десятидворке?

—Участок разбит на семь десятидворок. Трудно сказать, кто на вашей десятидворке.

— Вы, наверное, получаете сведения от агитаторов?

— Пока нет. Агитаторы ещё не ко всем десятидворкам прикреплены.

— А почему агитпункт находится на территории другого избирательного участка? — спрашивал неугомонный посетитель.

— Я оборудовал агитпункт на свои средства и не позволю, чтобы он находился где-то в райпотребсоюзе. Здесь у меня всё под руками: агитпункт, дела маслопрома и дом недалеко.

Только в этот момент Афанасьев догадался позвонить в сельсовет и спросил, за какими десятидворками закреплены агитаторы и за какими ещё не закреплены. Из разговора избиратель понял, что ему было неясным несколько часов назад. Тов. Афанасьев, устроив агитпункт в своём кабинете, оторвался от избирателей и не знает, как идёт предвыборная массово-политическая работа на его избирательном участке. Не знает он и агитаторов. Их не знают и избиратели третьего Комсомольского избирательного участка.

А. МОЗГУНОВ.
Волчихинский район.

Рис. худ. Бродской.

В вечерний час

От электрической лампочки под шёлковым абажуром разливается по комнате мягкий свет. Он падает на большой стол с газетами и журналами. Свет придаёт комнате своеобразный уют. Избиратели, что пришли сюда, на агитпункт, после трудового дня, устроились, кому как нравится.

На диване — группа девушек. Вполголоса, чтобы не мешать окружающим, светловолосая Надя Захваткина читает роман Фадеева «Молодая гвардия». Подруги внимательно слушают.

Девушек захватывает героическая борьба молодых краснодонцев с немецко-фашистскими захватчиками.

Отложив книгу в сторону, ни к кому не обращаясь, а скорее высказывая свои мысли, Надя говорит:

— Чудесная русская душа у Олега и его товарищей. Безграничная любовь к своей стране, желание видеть родную Украину снова прекрасной и цветущей руководили ими в этой борьбе...

Подружки вспомнили и других советских патриотов, девушек и женщин, которые проявили столько героизма, отваги в Отечественой войне, столько заботы о любимой Родине, о воинах Красной Армии.

Да и сами они помогали стране в военные годы. Правда, они не были на фронте, не совершили чего-либо героического, но честно и добросовестно трудились у своих станков.

Наде не было ещё шестнадцати лет, когда она стала токарем. Через её ловкие руки прошло много деталей, и с каждым днём она увеличивала их счёт.

Недавно девушке минуло восемнадцать лет. 9 февраля она впервые будет участвовать в выборах. Не думала Надя, что день, когда ей придётся голосовать в первый раз, она встретит не у себя, на Украине, а в Сибири. Но Надя не огорчается: одинаково хорошо встретить день выборов в любом уголке нашей необ'ятной Родины.

9 февраля по всей Российской Федерации восемнадцатилетние избиратели вместе со всеми придут к урнам как полновластные хозяева страны.

За пять лет она полюбила Алтайский край. Здесь окончила ремесленное училище, здесь пошла на завод. В последнее время Надя с подругами почти ежедневно посещает агитпункт. Несколько раз они читали Положение о выборах, а чаще собираются сюда почитать, как сегодня, книжку.

Не только молодёжь бывает на агитпункте, сюда идут и престарелые избиратели. Вот у стола 87-летняя Анисья Гавриловна Кузнецова, 70-летние Ефим Савельевич Кабаков, Лазарев. На агитпункте решили сделать их портреты и сегодня специально пригласили фотографа. Тронуло стариков такое внимание.

— Решили сфотографировать нас, чтобы знали все старейших избирателей, — говорит тов. Кабаков.

Чувствуется, что старик растроган этим вниманием к себе, и ему хочется поговорить, поделиться своими мыслями с людьми.

— И в прошлые выборы заботу проявили,—рассказывает Кабаков,—меня тогда на лошади рано утречком на избирательный участок привезли. Я одним из первых и проголосовал.

— Вот какой почёт нынче рабочему человеку. Выбираем верховный орган власти, решаем судьбы Родины. Знал ли об этом раньше рабочий человек?

Дед Кабаков рассказывает о своей молодости, о том, как он работал в Кольвани на шлифовальной фабрике.

— Наша фабрика известна была, — говорит он, — не только в Петербурге, а и за границей. На Парижскую выставку шли изделия с неё. Прекрасные вазы из яшмы делали наши мастера. И по сию пору некоторые из них в Ленинградском Эрмитаже стоят. Отправляли из Кольвани вазы и кольца, серьги и целые колонны. Привезут такие вещи в Петербург, приобретёт их какой-нибудь богатый сановник для своего особняка, ахают, восхищаются гости, любуются тонкой работой, изящным рисунком.

— И никому не приходило в голову поинтересоваться людьми, которые создавали такую красоту. Сколько сил, здоровья вкладывали шлифовальщики в свою работу. Бывало, чуть займётся зорька, а ты вскакиваешь, смотришь, как бы на фабрику не опоздать. И идёшь в мастерскую. Весь день в мастерской. Заглянет случайно в неё солнечный луч, и увидишь, как в воздухе танцуют миллионы пылинок. Эта пыль от шлифовки попадала в лёгкие, раз'едала их, и после нескольких лет работы в таких условиях человек становился калекой. А кому же он, калека-то, нужен? Выбрасывали на улицу.

— Теперь о всех этих бедах рабочий люд ничего не знает. И условия для работы созданы и старость обеспечена. Иначе жизнь пошла.

Много ещё толковали старики о прошлом. Каждому есть что вспомнить. У каждого за плечами большая жизнь.

В соседней комнате агитпункта — семинар агитаторов. Лектор горкома партии тов. Заруцкая делает доклад: «Сталинская Конституция — самая демократическая конституция в мире». Агитаторы делают записи. Завтра они идут проводить беседы с избирателями. Надо очень просто, понятно рассказать им о советской Конституции. Эти записи им помогут.

В комнате заведующего агитпунктом собралась редколлегия. Обсуждается выпуск первого номера стенной газеты «Агитатор». Заметки уже подобраны, и члены редколлегии советуются о том, как получше оформить газету.

На агитпункте работает стол справок. Здесь всегда дежурит опытный агитатор. Избиратели задают самые различные вопросы. Многие интересуются, где за границей прошли выборы и как. У агитатора подобраны специальные номера газет, и он рассказывает, как выбирали в Греции, Болгарии, читает отдельные выдержки.

Так проходят вечера на агитпункте при Барнаульской школе № 14.

Н. ЩЕРБАКОВА.

Доклад Ульяновского горисполкома в Совете Министров РСФСР

МОСКВА. Совет Министров РСФСР обсудил работу исполкома Ульяновского городского Совета депутатов трудящихся. Был заслушан отчет председателя исполкома тов. Салицо.

Совет Министров отметил ряд недочетов в работе Ульяновского горисполкома. Всю организационно-массовую работу горисполком проводит силами своего аппарата, не опирается на депутатов и широкий актив трудящихся города.

Жилищно-коммунальное хозяйство запущено. Несмотря на это, планы капитального ремонта жилого фонда из года в год не выполняются. Задания правительства по увеличению мощности городского водопровода, увеличению подачи электроэнергии, капитальному ремонту бань и других коммунальных предприятий не выполнены.

При наличии значительных сырьевых ресурсов предприятия местной промышленности, промысловой кооперации и кооперации инвалидов работают, главным образом, за счёт сырья, выделяемого государством. В текущем году план производства товаров широкого потребления предприятиями местного подчинения не выполнен. Неудовлетворительно выполняются задания правительства о развертывании кооперативной торговли и расширении производства товаров широкого потребления и продовольствия.

Совет Министров РСФСР обязал Ульяновский облисполком и горисполком устранить отмеченные недостатки. Им предложено разработать и внести на утверждение сессии практические мероприятия по улучшению городского хозяйства и культурно-бытовому обслуживанию населения города, предусмотрев при этом увеличение мощности водопровода, увеличение подачи электроэнергии, ремонт и строительство жилых домов и др.

Ульяновскому горисполкому предложено улучшить организационно-массовую работу городского и районных Советов и широко привлекать трудящихся к работе Советов.

При каждом домоуправлении должна быть организована комиссия содействия ремонту и эксплоатации жилого фонда. Одновременно необходимо улучшить работу уличных комитетов.

Особое внимание в постановлении Совета Министров РСФСР уделено рассмотрению заявлений и жалоб трудящихся. Ульяновскому горисполкому предлагается установить строгий порядок приема посетителей и рассмотрения заявлений руководителями городского и районных Советов. Горисполком должен систематически проверять состояние этого дела в отделах, управлениях и райисполкомах и решительно бороться с волокитой и бюрократизмом в удовлетворении запросов трудящихся.

(ТАСС).

Первенство СССР по французской борьбе

РИГА, 25 декабря. (ТАСС). Вчера закончился розыгрыш Всесоюзного командного первенства по французской борьбе. В розыгрыше участвовало 12 команд — свыше 100 лучших борцов страны.

После упорной борьбы в финал вышли команды Москвы и РСФСР. Во время решающей встречи москвичи одержали победу со счётом 6:1.

На втором месте—команда РСФСР и на третьем — команда Эстонии.

Прошлое и настоящее Октябрьского района г. Барнаула

Все познается сравнением, и для того, чтобы правильно оценить настоящее, необходимо знать прошлое. М. ГОРЬКИЙ.

I. Вспоминая пережитое...

За длинным столом, покрытым красной скатертью, сидели молодые и старые рабочие пимокатной фабрики имени М. Горького. Агитатор читал рассказ Глеба Успенского «Книжка чеков».

— «Что ждёт его?.. Она знает, что цена её мальчонке долгое время будет гривенник, потом двугривенный, и так до рубля, а уж дальше ничего, ничего не будет! Сама она про себя знает, что цена ей ничтожная, что хватает только кормиться... Что же она скажет своему мальчишке? Что же может выйти из него, кроме человека, который нужен в делах Ивана Кузьмича — как сила, как дрова, как тряпки?...»

Агитатор закончил чтение. Некоторое время в комнате царила тишина. Первым нарушил молчание Николай Акимович Бабайлов:

— Что ж, правда здесь сказана, горькая правда. Вот теперь растёт у нас молодёжь,—хорошие ребята, а спроси — немногие знают, как жил рабочий люд в царской России. Знают ли они, сколько горюшка приходилось хлебнуть мальчонке, прежде чем получить профессию? Сейчас что! Учись внимательно, с прилежанием и за каких-нибудь полгода—год — ты уже мастеровой, специальность имеешь, скажем, токаря, слесаря или электрика. И всё это бесплатно, за счёт государства. Да тут тебя ещё и оденут, обуют, питание дадут, только старайся и не ленись. Там, глядишь, и в инженеры выйдешь.

А что было в моё время, когда, скажем, я начинал выбираться в люди? Шёл мне двенадцатый год. Жили мы с матерью бедно. Не всегда на хлеб хватало. Вот мать и говорит: «Пойду, сынок, место тебе поищу, пора и за дело приниматься, может ты мне подможешь». Целую неделю ходила она и в пояс кланялась разным хозяевам, и как на грех—никто не хотел принимать в учение. Сказали ей люди, чтоб сходила на Булыгину заимку к пимокату Савостьеву. Как просила его мать — не знаю. Пришла она оттуда повеселевшая. Ну, говорит, сынок, собирайся мастерству учиться.

Вот я вам и расскажу, как проходил науку.

Привела меня мать на Булыгину заимку. Стоит небольшой домишко, до окон засыпанный снегом. Окошки маленькие, мёрзлые, из разбитых стёкол валит густой пар. Мать и говорит: «Вот здесь, сынок, в ученьи будешь».

Оглядел меня хозяин с ног до головы, повертел кругом, словно товар какой, руками помял и говорит:

— Ты, смотри, у меня, не воруй. Я за клок шерсти в тюрьму засажу.

Дверь мастерской распахнулась и очутился я у большого котла. Столбом валит пар. Это была валяльня. Здесь человек десять рабочих катали пимы.

С полгода я колол и таскал дрова к печи, а вечерами разбирал шерсть и бил её на струне. Шерстобитных машин тогда не было. Руки каменели от такой работы. Это был каторжный труд. Ложился спать в час ночи тут же, в мастерской, на куче шерсти, а в три—четыре часа утра уже подымали на работу. Думал не выдержу—так тяжело было, но помаленьку втянулся. Всю неделю шерсть теребил, набивал колодки, опаливал сапоги, сортировал. В воскресенье тоже, бывало, до полдня прихватишь. А зимний-то день коротенький. Прибежишь к матери, отдашь двугривенный, сунет она тебе в руки пирожок и бежишь обратно. Вот так неделя за неделей, год за годом и тянулось время. А уж сколько подзатыльников нахватал я за это время — не перечесть. Только через пять лет меня допустили к закладке, к настоящему делу.

— Разбередил душу мне этот рассказ, — задумчиво произнёс Пётр Александрович Жданов, один из старейших рабочих фабрики. Он пристально оглядывает сидящих за столом, как бы спрашивая разрешения высказать тревожившие его воспоминания.

— Таких купчиков, как этот Иван Кузьмич, что в книжке описан, и у нас в Барнауле хватало. Вы, пожалуй, не раз проходили мимо центральной почты и приметили,—стоит там рядом с нею кирпичный дом. Во дворе когда-то было пимокатное заведение Антона Павловича Бухалова. Человек он был богатый, держал ещё шубную мастерскую и торговлю красками. Да почитай весь Павловский район теперешний работал на Бухалова. В Стуково, Черемновском, Сараях, Павловске у него было свыше сорока мастеровых, которые за гроши катали ему пимы. Ну, скажу вам, до того он был прижимистый, до того кровь сосал из своих рабочих, что не раз нам доводилось бросать работу и бастовать.

Шерсть он добывал и на кожевенном заводе, оскребки там разные, коровину. И из этого материала срабатывали пимы. Даст фунт чистой шерсти на затяжку, и нужно скатать пим так, чтобы не видно было коровины. Не дай бог, если где пятнышко рыжее останется, — пропал весь недельный заработок. Как до расчёта доходит, сидит он в конторе за столом и заглядывает в бумажку, где уже значится, чью работу забраковал. Как сейчас помню, случилось, что Николай Барышников испортил один пим. Подходит за расчётом, а ему вместо денег хозяин папироску суёт —вот, мол, и весь заработок. Так и ушёл Барышников, не получив ни копейки.

И жаловаться некому было. Правда всегда была на стороне хозяина. Лишнее слово скажешь — прогонит.

— Ты, Пётр Александрович, расскажи, как в делегатах ходил, — прервал его Василий Никанорович Карасёв, главный бухгалтер фабрики. С детства он живёт в Барнауле и многое видел на своём веку.

— У Бухалова мы пимы катали по сезону. А сезон считался с октября до рождества. В это время работали день и ночь. Приходим после рождества на работу, а хозяин сразу расценки сбавляет—по полтиннику с пары сбросил. А ведь вручную больше одной пары за день не скатаешь. Получается, что работай задаром. Решили как-то пимокаты послать к Бухалову делегатов, просить надбавки. Выбрали меня и Андрея Бахрушева. Пришли мы в контору (она была на верхнем этаже) и доложили, что рабочие послали нас просить надбавки. Он с нами разговаривать не стал. И так рассвирепел, что вместе с приказчиком нас даже с лестницы сбросил. Обидно было, да что сделаешь. Руки о него замараешь — на каторгу сошлют, семья пропадёт. Внизу собралось десятка два рабочих, ждали, чем кончатся наши переговоры. Видели они, как нас вытолкал хозяин. Зашумели, решили бастовать. Семь дней не работали. У многих семейных уже и хлеба не стало, а хозяин не сдаётся. На восьмой день прислал приказчика—велел к работе приступать, привенник набавил. А мы и тому рады, — дальше бастовать сил нет.

Сейчас у нас на фабрике кругом машины. Почти все операции они делают, труд пимоката облегчён, а ведь у Бухалова мы машин не знали, да и в каких условиях работали — страшно вспомнить. Наверху, в закладочной — пыль столбом, дышать нечем, а внизу жара, под ногами мокро, сквозь пар не видно ничего. И здесь человек сорок полуголых пимокатов работают. Один бежит к горячему котлу, другой возвращается к верстаку, третий примостился и обколачивает пим. И в таких условиях приходилось работать 16—18 часов. К концу работы пимокат выходит на улицу, шатаясь. Тяжёлая была жизнь. И не только у Бухалова. В таких же условиях находились пимокаты у Лонкина, у Полякова, да почитай везде.

Эта беседа глубоко взволновала молодых рабочих. Они поняли, что дала им советская власть, Октябрьская социалистическая революция. Сейчас в нашей стране создана счастливая жизнь для всех трудящихся.

II. Город на „Глядене"

Там, где сейчас проходит Четвёртая Алтайская улица, всего лишь сорок лет назад шумела берёзовая роща. На поросших густой травой полянах пасся скот. Густые заросли березняка и осинника тянулись вдоль берега Оби. В погожие летние дни эта роща была излюбленным местом, куда загулявшие купчики и скототорговцы выезжали на попойки скреплять свои торговые сделки. Рекой лилось вино, и далеко разносилась пьяная купеческая песня.

Над оврагом, у самого берега Оби, одиноко стоял кирпичный завод Бодуновой, а далеко от него, за «Глядеком», в приземистых бревенчатых домах с маленькими окошками приютился овчинно-шубный завод Сухова. И только перед первой империалистической войной подрядчики Олейников и Аверин, сооружавшие железнодорожный мост через Обь, построили в глубине березняка небольшой литейный завод. На нём изготовлялись костыли, подкладки и накладки для строительства железной дороги Новосибирск—Семипалатинск.

Завод оказался очень доходным. В далёкой сибирской глуши можно было эксплоатировать рабочего, как только вздумается заводчикам. Люди работали в нечеловеческих условиях по 16—18 часов в сутки, получая за свой каторжный труд гроши, которых нехватало на пропитание. А когда стройка дороги закончилась, подрядчики, выколотив большую прибыль, закрыли завод. Недалеко от него были выстроены небольшие вагоноремонтные мастерские.

Вот и вся промышленность, которая находилась на территории нынешнего Октябрьского района Барнаула.

Никаких культурных учреждений тогда не было, о них не могло быть и речи. Зачем нужна школа заводчикам Олейникову и Аверину? Они были заинтересованы в другом — побольше прибылей. И если бы не холера, то вряд ли в Дунькиной роще появилась бы больница. Озабоченные разразившейся эпидемией, которая уносила тысячи жизней, «отцы города» после долгих раздумий решили-таки построить больницу. Это было небольшое здание, мало похожее на современное лечебное учреждение... Однако следует напомнить, что прежде, чем была построена больница, здесь возвели большое здание тюрьмы.

Заселение «Глядена» началось в мае 1917 года. Оно было вызвано пожаром, уничтожившим в центре города 63 квартала, где находилось более двух тысяч домов. Лишённые крова жители бежали от огня в рощу, рыли землянки, строили шалаши—селились на новом месте. Поселение назвали Сад-город. Название это сохранилось и до наших дней.

За годы советской власти неузнаваемо изменилась эта околица Барнаула. На пустырях «Глядена» вырос целый индустриальный город — второй Барнаул. Он живет полнокровной, насыщенной творческим, созидательным трудом жизнью.

Как разительно отличается теперешняя государственная сапоговаляльная фабрика имени Горького, от пимокатного заведения Бухалова! Её годовая программа сейчас составляет 330 тысяч пар валенок — это в десятки раз больше, чем вырабатывали все дореволюционные мастерские поляковых, суховых, бухаловых и лонкиных.

Но пимы занимают совсем незначительное место в промышленной продукции района. Теперь он насчитывает одних только крупных промышленных предприятий союзного и республиканского значения двадцать два. Среди них заводы: транспортного машиностроения, станкостроительный, механических прессов, котельный, меланжевый комбинат, радиозавод, теплоэлектроцентраль, табачная и швейная фабрики и много других предприятий различных мощностей. Валовая продукция промышленности достигает одного миллиарда рублей.

Октябрьский район выпускает на своих предприятиях котлы высокого давления, дизельные моторы, детали к мощным паровозам, станки, радиоприёмники, ткани, табачные и швейные изделия и много других предметов, необходимых для народного хозяйства и населения.

Всё это достигнуто за годы великих преобразований нашей страны. На пороге первой сталинской пятилетки вырос меланжевый комбинат—одно из крупнейших предприятий не только Сибири, но и всего Советского Союза.

На «Глядене», где совсем недавно была берёзовая роща, стоят величественные корпуса прядильной, ткацкой и красильно-отделочной фабрик. Уже сейчас комбинат даёт стране свыше 30 миллионов метров сукна, трико, бязи и других тканей в год. Ещё 31 миллион метров тканей в год будут давать построенные в новой пятилетке прядильная и ткацкая фабрики.

Особенно быстро росла промышленность района в годы Великой Отечественной войны. На пустырях, под открытым небом устанавливалось оборудование, монтировались станки эвакуированных с запада предприятий. Тысячи барнаульцев, преодолевая огромные трудности, бураны и стужу, часто недосыпая, самоотверженно создавали новые предприятия. И не успели строители возвести стены и крыши цехов, как широким потоком на фронт двинулась боевая продукция.

Словно в сказке вырастали корпуса заводов, высокие, красивые здания жилых кварталов. И всё построено основательно, прочно и надолго.

Так возникли заводы транспортного машиностроения, станкостроительный, котельный и ряд других предприятий.

Эти заводы являются гордостью не только одного Октябрьского района и города, но и всего Алтая. Мощные дизели ордена Ленина завода транспортного машиностроения широко известны в стране. За пять лет народное хозяйство получит 20 тысяч дизелей общей мощностью 3.600 тысяч лошадиных сил и на 170 миллионов рублей прочей продукции. В 1950 году производство дизелей достигнет 6.400 штук. Дизели с маркой Барнаульского завода будут применены в качестве стационарных установок на небольших электростанциях. Они будут использованы на различных транспортно-подъёмных машинах, экскаваторах, буровых установках, тягачах и речных судах.

На теплоэлектроцентрали города-героя—Сталинграда установлен мощный котел с маркой Барнаульского котельного завода. Котлостроение — самая молодая отрасль промышленности района, но она успела завоевать признание в стране. Уже тот факт, что барнаульским котельщикам было доверено изготовление котла для Сталинграда, говорит о мощности этого растущего предприятия. Сейчас коллектив завода с огромным энтузиазмом трудится над изготовлением ещё более мощного котла для восстанавливаемой Брянской ТЭЦ.

Изменили свой облик и старые предприятия. Они стали неузнаваемыми. Бывшие железнодорожные мастерские (ныне Железнодорожного района) превратились в один из крупнейших вагоноремонтных заводов страны. Старые рабочие и сейчас помнят о царившей здесь кустарщине. Люди истекали потом, надрывались, перетаскивая с места на место тяжёлые детали. Труд был тяжкой каторгой. Ныне завод оснащен новейшим оборудованием и механизмами. Он значительно увеличил выпуск вагонов, колесных пар и запасных частей для линии. За достигнутые успехи завод награждён орденом Трудового Красного Знамени. Ему оставлено на вечное хранение красное знамя ВЦСПС и НКПС.

В годы сталинских пятилеток были реконструированы малые промышленные предприятия, среди которых пимокатный, овчинно-шубный и кожевенный заводы. Широко развернулись деревообрабатывающая, швейная промышленность и промышленность строительных материалов.

Индустрия района вложила большой вклад в историческое дело разгрома фашистской Германии и империалистической Японии. Рабочие, инженеры, техники и служащие могут гордиться тем, что они своим самоотверженным трудом внесли лепту в дело победы над ненавистным врагом. Их труд был поистине делом чести, делом славы, делом доблести и геройства.

Успехи многих из них по достоинству оценены советским правительством. Высокими наградами была отмечена работа выдающегося токаря, ныне депутата Верховного Совета СССР тов. Бережного, стахановцев Квапа, Новокрещенова и других. Звания Героя Социалистического Труда удостоен начальник механического цеха вагоноремонтного завода тов. Львов. Тысячи рабочих награждены медалями «За доблестный труд в Великой Отечественной войне 1941—1945 г.г.».

Предприятия района заслужили высокую оценку нашего правительства. Заводы транспортного машиностроения, станкостроительный и одна из лучших строительных организаций — «Стройгаз» награждены орденами Ленина—высшей правительственной наградой.

За годы советской власти сделано неизмеримо больше, чем могли сделать помещики и капиталисты за двести лет существования Барнаула.

III. В рабочих кварталах

Взгляните теперь на выросший новый город. Перед вами замечательные благоустроенные кварталы с широкими прямыми улицами, с ярким электрическим освещением. По улицам беспрерывно снуют автомашины, груженные различными материалами и продукцией заводов.

Далеко протянулись асфальтовые тротуары, обсаженные стройными деревьями. Ленинский проспект—центральную улицу района — украшают четырёхэтажные каменные здания жилых домов с магазинами и бытовыми учреждениями. В этих домах живут текстильщики, машиностроители, станкостроители, котельщики.

Здесь всё ново. Город растёт на глазах. Он беспрерывно застраивается, и все яснее вырисовываются контуры новых улиц. За последние четыре года выстроено 289 домов. Жилой фонд района теперь превышает двести тысяч квадратных метров.

В текущем году жилой фонд пополнился новыми благоустроенными домами. Строители сдали в эксплоатацию 67 различных домов общей жилой площадью в 11.294 квадратных метра. Среди больших многоэтажных зданий выделяются маленькие комфортабельные домики, которые будут проданы рабочим заводов. Сейчас идёт строительство ещё 51 дома, часть которых будет готова в ближайшие дни.

Во всех новых домах имеется центральное отопление, водопровод, канализация. На улицах и в скверах высажены десятки тысяч деревьев. Только в 1945 году посажено 8.290 тополей, кленов, акаций и свыше 2500 декоративных кустарников. Летом рабочие кварталы утопают в зелени. В этом заслуга самих жителей. Каждую весну они выступают инициаторами соревнования за благоустройство. И нужно сказать, что в этом соревновании достигнуты немалые успехи. Об этом свидетельствуют масса зелёных насаждений, сотни тысяч квадратных метров замощённых и асфальтированных улиц, тысячи погонных метров деревянных оград у скверов. Центральному району есть чему поучиться у своих соседей.

За годы войны выросли новые рабочие посёлки: Западный, Восточный, им. Осипенко. В прошлом году на посёлке им. Осипенко был выстроен киноклуб на 250 мест, а нынче жители Западного посёлка получили замечательный подарок — величественное здание клуба ордена Ленина завода транспортного машиностроения. О нем следует сказать особо.

Это, по существу, подлинный дворец культуры. Комнаты и залы поражают богатством отделки, обилием света, красотой убранства. Стены залов фойе украшены дорогими произведениями искусства. Не пожалело государство трёх миллионов рублей, чтобы создать на рабочей окраине условия для культурного отдыха трудящихся. Здесь можно и лекцию послушать, и спектакль посмотреть, и книгу почитать. Есть где развернуться самодеятельности.

Это не единственное клубное здание в новом городе. Всем известен клуб меланжевого комбината, где нынешним летом краевой драматический театр давал свои спектакли. Есть ещё четыре рабочих клуба с библиотеками и стационарными киноустановками. По вечерам все культурные учреждения заполнены народом. После напряжённого трудового дня люди здесь отдыхают, развлекаются, набираются свежих сил.

В этом районе особенно ярко видна забота нашего государства о здоровьи трудящихся. Если раньше тут была одна переселенческая больница, которая, кстати, являлась единственной в Барнауле, то сейчас помимо больницы, значительно расширенной и переоборудованной, выстроен ряд новых медицинских учреждений. Три больницы, две поликлиники, один родильный дом, медицинские пункты при заводах, укомплектованные квалифицированным врачебным персоналом, оказывают нужную помощь всему населению. Расположенный здесь протезно-ортопедический госпиталь обслуживает инвалидов Отечественной войны всего края.

К услугам трудящихся в районе шесть бань и три прачечных.

Забота о детях была и остается первостепенным делом советского правительства. Одновременно со строительством заводов, лучшие помещения отводились для детей. 825 детей рабочих и служащих посещают каждый день 10 детских садов, где они обеспечены хорошим питанием и уходом. В восьми детских яслях находится одновременно 400 малышей. Их матери спокойно трудятся, зная, что дети в надёжных руках.

Старый пимокат Николай Акимович Бабайлов пять лет обучался ремеслу, а о грамоте, об образовании он и мечтать не мог. Двери средней школы пред ним были закрыты. Царское правительство официально запрещало принимать в школы детей трудового народа. В известном циркуляре от 18 июня 1887 года министр просвещения Делянов писал:

«Озабочиваясь улучшением состава учеников гимназий и прогимназий, я нахожу необходимым допускать в эти заведения только таких детей, которые находятся на попечении лиц, представляющих достаточное ручательство в правильном над ними домашнем надзоре и в предоставлении им необходимого для учебных занятий удобства. Таким образом при неуклонном соблюдении этого правила гимназии и прогимназии освободятся от поступления в них детей кучеров, лакеев, поваров, прачек, мелких лавочников и тому подобных людей, детей коих, за исключением разве одарённых необыкновенными способностями, вовсе не следует выводить из среды, к коей они принадлежат».

В духе этого циркуляра и строилось просвещение в царской России. Ясно, что рабочему человеку не легко было получить тогда образование.

Это стало возможным только в советское время. В том же Октябрьском районе сейчас имеются два техникума, шесть неполных средних и средних школ и столько же начальных, две железнодорожных школы, 5 школ рабочей молодежи и шесть ремесленных училищ и школ ФЗО. В них обучается 10.306 детей и рабочих подростков, которым широко открыты двери в высшие учебные заведения.

Большой и полнокровной жизнью живут рабочие кварталы. Повсеместно идёт подготовка к выборам в Верховный Совет РСФСР. По вечерам в квартиры приходят агитаторы. Завязываются задушевные беседы. Агитатора расспрашивают о решениях Генеральной Ассамблеи, о советской избирательной системе, о Сталинской Конституции и о многом другом.

Все здесь живут напряженной трудовой жизнью. Рабочие, инженеры и техники озабочены тем, чтобы успешнее завершить истекающий хозяйственный год и добиться новых успехов во втором году новой пятилетки. Общенародные, государственные интересы люди ставят превыше всего. Они привыкли считать общее дело своей насущной, первейшей обязанностью.

IV. Будущее

Ещё красивее и ярче рисуется будущее Октябрьского района. Он срастётся с центром города в едином архитектурном ансамбле. Ленинский проспект, застроенный красивыми многоэтажными зданиями, будет одной из красивейших улиц Барнаула. Появятся новые кварталы с новыми скверами и садами. Площадь зелёных насаждений увеличится в три раза.

Сейчас многое ещё разрабатывается в проектных мастерских архитекторов и планировщиков. Но на новом месте уже можно видеть людей с нивелирами. Пока что здесь забиты только колышки, однако скоро на площадке появятся строители, и на пустыре вырастет новый квартал высоких жилых домов для рабочих завода искусственного шёлка.

Этого завода ещё нет, но он скоро будет. Подбираются кадры рабочих, инженерно-технических работников. Директора будущего завода можно видеть на отведённой площадке, где он, вместе с инженерами, геологами намечает контуры будущих цехов.

Октябрьский район станет индустриальным сердцем нового Барнаула. В этой пятилетке будут построены новые цеха котельного завода, значительно расширится производственная площадь ордена Ленина завода транспортного машиностроения. Вырастут новые фабрики меланжевого комбината. В большом об'ёме будут выпускаться товары широкого потребления. Во всю ширь развернёт свою деятельность местная промышленность.

Большие средства ассигнованы на культурно-бытовое строительство. Появится новый клуб котельного завода, много детских садов, яслей, школ. Пройдёт немного времени, и мы увидим на нынешней жилплощадке красивое архитектурное здание текстильного техникума.

Жилищному строительству уделяется особое внимание. Наряду с многоэтажными домами, на рабочих посёлках имени Осипенко и Западном вырастет 300 индивидуальных домов. Это будут небольшие одноквартирные и двухквартирные домики, со всеми удобствами. Их получат в собственность стахановцы заводов и фабрик.

В 1947 году трамвайная линия ещё более сблизит район с центром города. Расширится и автобусное сообщение.

Таково недалекое будущее района. Волей советских людей под руководством нашей большевистской партии и великого Сталина планы на будущее воплотятся в жизнь.

В. СЕРГЕЕВ.
Б. ШАПИРО.

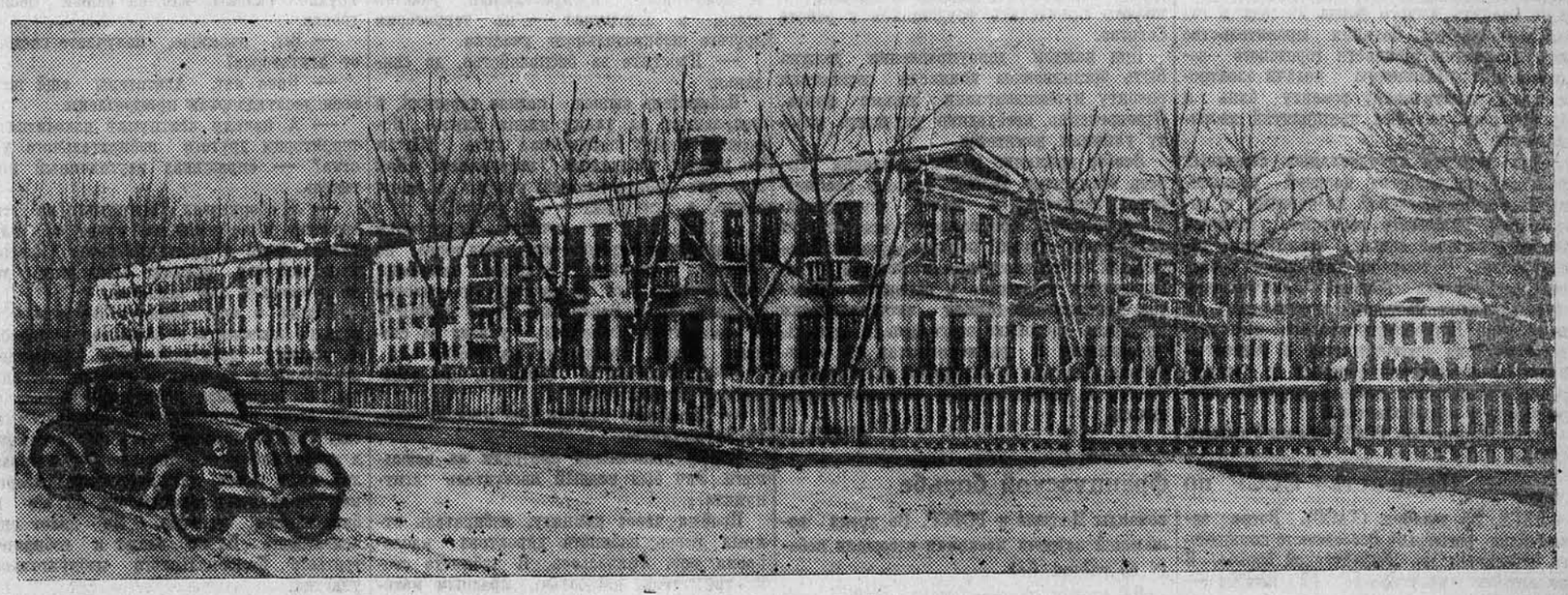

За годы сталинских пятилеток на окраине Барнаула, в берёзовой роще вырос новый индустриальный город. НА СНИМКЕ: один из жилых кварталов Октябрьского района.
Фото П. Ховрина.

Письма о передовиках колхозной деревни

1. Мастер высоких урожаев

Белоглазовский район — родина ефремовского движения. Здесь десять лет назад по почину Михаила Ерофеевича Ефремова стали создаваться первые звенья высокого урожая. Как правило, во главе их становились колхозники, имеющие большой опыт работы в сельском хозяйстве. Однако им нехватало знаний передовой сельскохозяйственной науки, чтобы добиваться всё больших результатов в под'ёме урожайности колхозных полей.

Звеньевой колхоза «Молодая гвардия» Иван Ефимович Чуманов рассказывает, как они в первый год организации звеньев настойчиво и упорно учились в агрономических кружках, внимательно прислушивались к голосу агрономов, стремясь каждое новое предложение проверить на практике.

В зимнее время звенья не только изучали основы земледелия, но и проводили снегозадержание, вывозку навоза, сбор золы, птичьего помёта и других удобрений, которые весной вносили в почву. Звеньевые сами настраивали сеялки, вводили новые повышенные нормы высева, заботливо ухаживали за посевами, во-время и без потерь убирали выращенный урожай.

Первый же год работы организованных звеньев в Белоглазовском районе увенчался блестящим успехом. Михаил Ерофеевич Ефремов собрал в 1936 году урожай по 60 центнеров пшеницы с гектара. И. Е. Чуманов получил по 50 центнеров, звено И. Н. Ракитина в колхозе имени Розы Люксембург — по 47 центнеров. По 30—35 центнеров с гектара получили тогда на своих участках и другие звеньевые.

С тех пор прошло десять лет. Задача ефремовцев состояла в том, чтобы результаты выращивания высоких урожаев с небольших опытных участков перевести на широкие массивы. И надо сказать, что с этой задачей отдельные белоглазовские ефремовцы справились успешно.

Иван Ефимович Чуманов руководит своим звеном уже десять лет. Несмотря на престарелый возраст, он работает, не покладая рук, ежегодно выращивая высокие урожаи на больших участках. Средняя посевная площадь его звена за десятилетие составляла 28 гектаров, а средний урожай — 177 пудов с гектара.

Особенно хороших результатов в своей работе добилось звено И. Е. Чуманова в нынешнем году. С участка в 70 гектаров оно собрало урожай в среднем по 186 пудов с гектара, а на 40 гектарах, где посев производился перекрестным способом,—по 204 пуда с гектара.

Участок под посев ефремовцы готовили ещё летом и осенью 1945 года. Тракторная бригада вспахала звену 40 гектаров паров и 30 гектаров зяби. Когда производилась пахота, Иван Ефимович не уходил с поля. Он указывал трактористам на малейшие недостатки, строго следил за глубиной и качеством пахоты. Трактористы знали требовательность звеньевого и старались всё сделать по-хозяйски.

Ефремовцы хорошо подготовили для посева семена. Заготовили несколько тонн местных удобрений. Провели на всём участке глубокое снегозадержание. Нередко по вечерам члены звена Анастасия Семешева, Наталья и Ефросинья Козловы приходили в колхозную контору. Подолгу беседовал с ними Иван Ефимович о делах звена, рассказывал о достижениях других ефремовцев, об агротехнике выращивания высоких урожаев.

Наступила весна. Сев звено провело быстро. В течение двух дней, с 24 по 26 апреля был засеян весь участок. По парам звено посеяло 40 гектаров (перекрестно) с высевом по 148 килограммов пшеницы «Мильтурум» на гектар, а по зяблевой пахоте (на 30 гектарах) производился рядовой посев — по 126 килограммов семян на гектар. Перед посевом была проведена двукратная культивация с подборонкой. Перед культивацией ефремовцы внесли в почву все собранные и вывезенные ими на поля местные удобрения. Вместе с членами звена за высокое качество предпосевных работ и сева боролись трактористы Дмитрий Петухов и Семён Козлов, производившие обработку ефремовского участка.

Вскоре после сева ефремовское поле покрылось зеленым ковром прекрасных молодых всходов. Звено сразу же начало уход за посевом. За лето были проведены две прополки посева от сорняков.

Первый раз нам удалось побывать на участке Ивана Ефимовича, когда пшеница выколосилась и наливала зерно. Чистое и густое пшеничное поле колыхалось от ветра.

— Хороший будет хлеб? — с нескрываемой улыбкой спросил Чуманова старший агроном райзо Александр Грибановский.

— По 680 колосьев на квадратном метре... Само собой разумеется, что урожай будет, — ответил звеньевой.

— Да, густота-то — мышь не пролезет, — проговорил агроном и вырвал из земли горсть пшеницы. В каждом кусте было по 4—5 превосходных колосьев.

Второй раз мы приехали к Чуманову в тот день, когда на уборку участка пришёл комбайн. Местами хлеб под тяжестью зерна полёг. Но комбайн шёл хорошо. Комбайнер старался как можно ниже опускать режущий аппарат, чтобы не оставлять несрезанного колоса.

Первый круг Иван Ефимович обошёл, не отставая от комбайна. Он то и дело проверял, нет ли в соломе необмолоченного колоса, наблюдал за срезом и чистотой уборки. Порой, когда комбайн подходил к местам полегшего хлеба, Иван Ефимович, махал вниз шапкой, давая знать комбайнеру, чтобы тот ещё ниже опустил хедер комбайна.

Агрегат работал слаженно. Но тут вышла задержка из-за разгрузки. Бригадиру полеводческой бригады пришлось прислать на участок Чуманова дополнительно две бестарки. Шесть бричек на расстоянии не более километра едва успевали отгружать зерно.

В тот же день вечером секретарь райкома партии тов. Пивоваров говорил: — Из «Молодой гвардии» потоком пошёл хлеб на заготовительный пункт. Иван Ефимович много подсыпал нынче зерна артели.

Шла напряженная страда. Капризная осенняя погода часто мешала в работе. Ефремовцы колхоза без устали трудились днём и ночью, чтобы спасти урожай и дать больше хлеба Родине. И их труд не пропал даром. Колхоз «Молодая гвардия» первым в районе досрочно выполнил годовой план хлебозаготовок и много хлеба сдал сверх плана. В государственные закрома колхозники отгрузили 28.656 пудов отборного зерна.

Председатель правления артели тов. Предалов, как-то, подписывая ведомость на выдачу дополнительной оплаты ефремовскому звену, сказал:

— Спасибо тебе, Иван Ефимович, ты снова крепко выручил колхоз. Нелегкое ведь дело получить с 70 гектаров более тринадцати тысяч пудов чистого хлеба.

По лицу Ивана Ефимовича пробежала улыбка. Она как бы осветила весь славный путь знатного хлебороба-ефремовца. Начав пробные опыты на маленьких участках, он нынче, к десятой годовщине ефремовского движения, в подарок первому году четвертой сталинской пятилетки вырастил почти двухсотпудовый урожай на самом большом участке из всех, какие ему приходилось со своим звеном обрабатывать в прошлые годы.

С. ФАТНЕВ.

ЖИВОТНОВОДСТВО

Вернем былую славу

В довоенные годы все животноводческие фермы нашего колхоза славились высокой продуктивностью скота не только в районе, но и за его пределами. Трижды наш колхоз участвовал на Всесоюзной сельскохозяйственной выставке и занесен в книгу почёта. Значатся в почетной книге выставки и имена лучших наших мастеров животноводства. Чабан Ефим Федорович Андраханов, бывший заведующий МТФ Илья Иванович Симаков и Андрей Максимович Селютин награждены золотыми и серебряными медалями.

В 1940 году животноводство колхоза представляло высокопродуктивную и доходную отрасль хозяйства. Все фермы имели тогда самые наивысшие показатели в районе. Удои достигали до 2002 литров молока на фуражную корову. От ста овцематок получали по 138 ягнят, а каждая свиноматка давала по 20 поросят.

Пять лет Отечественной войны, недостаток кормов зимой 1945—1946 года сильно подорвали наше животноводство. Но несмотря ни на что, колхоз твёрдо решил в два—три года восстановить довоенное количество поголовья скота, восстановить и превысить его продуктивность, вернуть былую славу и занять своё место среди передовиков Алтая. Уже в 1947 году мы поставили своей неотложной задачей увеличить поголовье крупного рогатого скота с 185 до 230 голов, овец—с 306 до 393, свиней — с 19 до 30 голов. Выполнить эту задачу у нас имеются все возможности. В отличие от прошлого года, нынче заготовлено достаточное количество грубых кормов и силоса, хорошо оборудованы все животноводческие помещения.

Сейчас важно хорошо провести зимовку. Можно иметь достаточное количество кормов, хорошие дворы, но мало будет толку, если за животными не будет надлежащего ухода и правильного кормления. Содержанию скота мы придаём особое значение, ибо от этого находится в прямой зависимости его продуктивность. Чтобы недопускать неправильного расходования кормов, всё сено, силос, солома у нас учтены и приняты по актам. На фермах создан полуторамесячный запас кормов. Кроме того, выделен специальный транспорт в количестве 15 подвод, который ежедневно подвозит к фермам до 70 центнеров сена и соломы. К 15 февраля 1947 года подвоз кормов будет закончен полностью. Корм для дойных коров выдается с веса из расчёта: сена—16 килограммов, соломы — 8 и силоса — 16 килограммов на голову. Для подготовки к скармливанию грубых, сочных кормов и концентратов колхоз приобрел соломорезку, силосорезку и жмыходробилку. Все работы на фермах проводятся по строго установленному распорядку дня. Ежемесячно устраивается общественный смотр поголовья скота.

На фермах постоянно издаётся стенгазета. В ней освещается передовой опыт, критикуются недостатки. Все работники животноводства соревнуются за повышение продуктивности скота, за сохранение молодняка. В результате соревнования отдельные работники добились хороших успехов в своей работе. Доярка Анна Никифоровна Капустина от десяти коров надоила 141 центнер молока, перевыполнив задание на 11 центнеров. В 1947 году тов. Капустина обязалась надоить по 18 центнеров молока от каждой коровы. Не отстаёт от неё и доярка Матрена Ефимовна Квасова.

Прошлой зимой наш скот перенёс большую бескормицу. Все коровы были сильно истощены. Приплод от них получен слабый. И несмотря на это, телятница Пелагея Никифоровна Капустина вырастила 69 телят и недопустила падежа.

Хорошо работает и чабан Ефим Петрович Скорых. Он взял обязательство в 1947 году получить от 100 овцематок 120 ягнят и всех их сохранить, настричь по три килограмма шерсти с каждой взрослой овцы. Сейчас у него горячая пора — подготовка овец к окоту. Суягных маток он кормит самыми разнообразными кормами. Все они хорошей упитанности. Ефим Петрович уже подготовил тепляк для рождающихся ягнят.

На фермах нашего колхоза районный отдел животноводства проводит курсы доярок и поярок. На этих курсах учатся и наши отдельные доярки и поярки. Но мы решили организовать учёбу для всех работников животноводства. Занятия проводят специалисты районного отдела животноводства. В программу входят вопросы содержания и кормления скота, повышения его продуктивности и зоотехния.

В связи с развернувшейся подготовкой к выборам в Верховный Совет РСФСР работники животноводства взяли на себя дополнительные обязательства. Мы единодушно решили в 1947 году надоить на фуражную корову по 1500 литров молока, то-есть повысить удой на 19 процентов, сохранить всех родившихся телят, получить от ста овцематок 120 ягнят, настричь с каждой овцы по три килограмма шерсти.

Для повышения общего удоя ставим 20 высокопродуктивных коров на раздой. Для этой группы коров создаем лучшие условия ухода и содержания. В рацион для них включаем силос и сочные корма.

Борясь за улучшение породности скота, мы решили вырастить 80 племенных поросят для свинофермы и создать отдельную отару мериносовых овец.

Задачи мы поставили перед собой нелёгкие. Но мы твердо уверены в своих силах и возможностях и полны решимости успешно справиться с ними.

Е. ЧЕРНЫХ,
животновод колхоза «Слёт ударников», Усть-Пристанского района.

Забота о животноводстве

ОЙРОТ-ТУРА. **(По телефону от нашего соб. корр.).** В то время, когда полеводческая бригада колхоза имени Усова, Онгудайского аймака, была занята на обмолоте, работники животноводческих ферм — доярки, скотники, чабаны своими силами деятельно готовились к зимовке скота. Приводили в порядок скотные дворы, телятник, утепляли кошары на зимних пастбищах.

В колхозе три фермы. Молочно-товарной фермой заведует Елизавета Малютина. Скот с фермы идёт в зимовку хорошо упитанным. Тов. Малютина вместе с зооветработниками разделила животных на две группы. Одна идёт на тебеневку, другая остается на ферме. Тебеневочному скоту выделено для подкормки 63 центнера сена, столько же соломы и 375 центнеров силоса. Корм отвезен фуражирам и сдан по актам заведующему фермой.

С овце-товарной фермы пошло на тебеневку 418 овец. Им выделено для подкормки 480 центнеров сена.

С коне-товарной фермы пойдут на зимние выпаса 158 лошадей. К месту стоянки тебеневок подвозятся корма. Кошары на всех тебеневках утеплены. Для пастухов оборудованы помещения. Вся тебеневочная площадь разбита на клетки.

С работниками животноводства — пастухами, скотниками, чабанами проведено специальное совещание. Лучшие чабаны Мария Собакина и Тюля Телекина дали обязательство добиться полного сохранения своих отар в зимний период.

РЕМОНТ ТРАКТОРОВ

Обязательства ремонтников

ШАРЧИНО. **(По телефону от нашего соб. корр.).** Коллектив Усть-Мосихинской МТС (директор тов. Дементьев) производственное задание четвертого квартала по ремонту тракторов выполнил ещё к Дню Сталинской Конституции. Сейчас ремонтируются тракторы сверх установленного задания. К 20 декабря из ремонта вышли 30 тракторов вместо 24, предусмотренных планом. До нового года будет отремонтировано ещё пять машин.

Ремонтники не успокаиваются на достигнутом. Среди рабочих МТС с новой силой развернулось соревнование в честь предстоящих выборов в Верховный Совет РСФСР. Коллектив МТС взял обязательство: день выборов в верховный орган республики встретить полным завершением ремонта тракторов и прицепного инвентаря.

Впереди идёт бригада Егора Тарасова. К 1 января бригада должна была отремонтировать два трактора, а она уже теперь отремонтировала три машины. Сейчас бригада тов. Тарасова ремонтирует прицепной инвентарь. Такие же показатели имеет бригада Петра Васичева.

Высокой производительности труда на ремонте тракторов добился токарь комсомолец Савелий Данилко. Его ежедневная выработка — 250 процентов. Комсомолец Данилко по праву считается лучшим токарем в мастерской. Изготовление ответственных деталей всегда поручается ему, и он делает всё досрочно и высококачественно. Отмечая день выборов, Савелий Данилко взял обязательство довести сменную выработку до 300 процентов.

Лучшим среди слесарей считается Фёдор Иванович Полушкин. Он тоже выполняет самые ответственные слесарные работы. Систематически тов. Полушкин дает по две нормы в смену. Ещё лучшие показатели имеет кузнец Иван Алексеевич Клейнос. Он выполняет задание на 250 —270 процентов, а в отдельные дни тов. Клейнос даёт по четыре нормы.

Большая заслуга в деле успешного ведения ремонта принадлежит старшему механику МТС т. Мельникову. Он хорошо организовал труд рабочих. Почти круглые сутки его можно видеть в мастерской, где он помогает ремонтникам.

— Коллектив нашей станции, — говорит секретарь партийной организации тов. Лапузин, — хорошо работает с первых дней ремонта. Но такого под'ема, который вызван предстоящими выборами, у нас ещё не было. Все рабочие охвачены одним стремлением — встретить 9 февраля выполнением взятых обязательств.

А. ЧЕПРАСОВ.

Опыт передовиков—отстающим

УСТЬ-ПРИСТАНЬ. **(По телефону от нашего соб. корр.).** В нынешнем году район в числе передовых в крае закончил весенний сев, вырастил богатый урожай, успешно и на высоком уровне провёл уборочную кампанию и хлебозаготовки. Новые, ещё более сложные задачи выдвигаются перед колхозами в 1947 году. Им предстоит увеличить посевную площадь, особенно пшеницы, повысить урожайность полей.

В связи с подготовкой к выборам в Верховный Совет республики в МТС и колхозах развернулось социалистическое соревнование за досрочную и высококачественную подготовку к весеннему севу. Отдельные колхозы и МТС имеют хорошие показатели в подготовке к весне. Проведённая взаимопроверка ремонта тракторов в МТС и совхозе показала, что лучше всех готовит машины к весне Красноярская МТС, выступившая инициатором социалистического соревнования за досрочное проведение ремонта тракторов. К первому января МТС должна отремонтировать 22 трактора, а коллектив обязался выпустить из ремонта 23. На 20 декабря было отремонтировано 12 тракторов.

Успех работы МТС обеспечивается тем, что дирекция своевременно позаботилась о подготовке к ремонту тракторного парка, собрала все свои кадры и создала им необходимые условия для работы.

Ведущую роль на ремонте тракторного парка занимает партийная организация. Она умело использует и направляет политическую активность и трудовой под'ём коллектива, вызванный подготовкой к выборам в Верховный Совет республики. В мастерской широко развёрнуто социалистическое соревнование среди бригад и рабочих. На каждый день ремонтники получают производственное задание. После работы подводятся итоги, которые заносятся на доску показателей.

Лучшие показатели на ремонте дают коммунисты бригады Николая Шолохова и Дмитрия Медешева, уже выпустившие из ремонта по два трактора. Вслед за ними идут ремонтники бригадира Архипа Нечаева. Добились высокой производительности труда и не снижают темпов слесарь Колесников и кузнец Ефанов. Дневное задание они выполняют на 150—170 процентов. По полторы нормы в смену дают токари Резинкин и Лапин.

Неплохо ремонтирует тракторный парк и Усть-Пристанская МТС. Она имеет готовых 25 тракторов, а по квартальному плану нужно отремонтировать 28. Включившись в социалистическое соревнование, ремонтники обязались к 1 января подготовить 33 машины.

Но МТС могла бы работать ещё лучше, если бы использовала на ремонте все кадры. До сих пор не все трактористы собраны для работы в мастерской. Отдельные бригады не приступали к ремонту совершенно. Не созданы надлежащие жилищные условия для ремонтников. Например, в бригаде Бочарова допущено 18 прогулов только из-за отсутствия дров на квартире трактористов.

Сильно отстаёт с ремонтом тракторов Коробейниковская МТС. На 20 декабря было отремонтировано всего лишь 11 тракторов. Всю вину за срыв ремонта директор МТС тов. Шипилов сваливает на председателей колхозов. Они-де не посылают трактористов в мастерскую. Секретарь партийной организации тов. Перегудов ограничился лишь тем, что вывесил в мастерской лозунги. Руководители МТС не замечают того, что труд в мастерской не организован, наблюдаются прогулы и даже самовольные уходы трактористов с работы.

Ещё хуже проходит ремонт тракторов в Пристанском зерносовхозе. В четвёртом квартале следовало отремонтировать пять тракторов, а отремонтирован только один, да и тот требует повторного ремонта.

Такие результаты работы можно об'яснить не чем иным, как только беспечностью директора совхоза Вишневецкого и секретаря партийной организации Старцева. Они клялись, что исправят положение на ремонте. Им верили. Но на проверку оказалось, что план ремонта в четвёртом квартале сорван. На ремонт тракторов приглашены малоопытные трактористы, а квалифицированные механики живут на отделениях и ремонтируют... бороны. Ремонтники не обеспечены квартирами и ездят ночевать на отделения за пять—шесть километров. Рабочий день в мастерской длится не более шести часов. Всё это мало волнует руководителей совхоза.

Я. АГЕЕВ.

О творческом содружестве

Закон о новом пятилетнем плане предусматривает дальнейший рост производительности труда на основе внедрения новой технологии, механизации, совершенствования производственного процесса.

На многих предприятиях нашего края широко развернулась научно-исследовательская работа. Люди совершенствуют технологию, модернизируют конструкции, добиваются повышения качества продукции и снижения её себестоимости.

В этой статье хотелось бы рассказать о том, как работники Алтайского машиностроительного института участвуют в заводской научно-исследовательской работе, как вносят на заводы современные достижения техники. Институт не может жить полнокровной жизнью, если он оторван от повседневной работы предприятий. Только тесное содружество научно-исследовательских работников и работников заводов, постоянное творческое общение принесут желаемые результаты по внедрению новой техники, по осуществлению основных задач нового пятилетнего плана.

Мы имеем примеры конкретного участия наших научных работников в практической деятельности заводов. Так, под руководством заведующего кафедрой технологии металлов, кандидата технических наук, орденоносца тов. Бургсдорф И. В., при активном участии специалистов завода транспортного машиностроения на этом заводе ведётся работа по внедрению в производство нагрева деталей токами высокой частоты. Сейчас нагрев деталей токами высокой частоты применяется у нас, главным образом, для целей термической обработки.

Простое и точное регулирование температуры деталей устраняет опасность перегрева, что особенно важно для деталей, работающих при значительных нагрузках или интенсивном тепловом режиме (например, выхлопные клапаны двигателей внутреннего сгорания). Кроме того, появляется некоторая экономия металла, так как при нагреве токами высокой частоты образование окалины становится минимальным.

Применение прессов даёт свои специфические преимущества. Значительно уменьшается работа на деформацию металла, приобретается большая точность штампуемых деталей, уменьшается отход металла, сокращается число и время последующих механических операций. Этот метод является большим шагом вперёд в повышении культуры производства и гарантирует улучшение качества продукции.

По предварительной договорённости института с Алтайским тракторным заводом для него ведёт ряд работ кафедра «Автомобили и тракторы». Можно указать на следующие моменты. В двигателе трактора АТЗ, для предупреждения детонации (сгорания с повышенными скоростями) керосина, получающейся при существующей степени сжатия, применяется подача воды в цилиндры. Вода подаётся от мощности в 42 л. с. и выше и понижает температуру в цилиндре в конце такта сжатия. Это мероприятие имеет существенные недостатки. Дело в том, что водяная система требует частой и сравнительно квалифицированной регулировки. При избыточной подаче воды нарушается качество смазки двигателя. Использование жёсткой воды ведёт к образованию твёрдого осадка, способствующего быстрому износу деталей двигателя.

Кафедра применит один из методов, дающих возможность отказаться от подачи воды внутрь цилиндра: раздельное охлаждение пространства сгорания, изменение формы камеры сгорания и т. д.

Для модернизации коробки передачи трактора завод интересует определение скоростей движения его, обеспечивающих максимальную рентабельность с точки зрения производительности и современной агротехники.

Кафедра совместно с крайзо в весенне-летний сезон проведёт эти испытания.

Большой интерес для автотракторных предприятий края представляет третья тема, занесенная в план работы кафедры, касающаяся детального изучения процесса изготовления и свойств новых металлических фрикционных накладок «вельветух».

Фрикционные обшивки, которые ставят на муфтах сцепления и тормозах автомобилей и тракторов, обычно изготовляются из райсбеста. Этот материал довольно быстро изнашивается и очень чувствителен к перегреву.

В связи с развитием порошковой металлургии в мировом автотракторостроении получили большое распространение фрикционные накладки, изготовленные спеканием на основе медного порошка или какого-либо медного сплава.

Эти накладки не боятся высоких температур (до 450 градусов), мало чувствительны к воде и маслу, износоустойчивы и хорошо сопротивляются ударным нагрузкам.

Существующие фрикционные накладки во всех случаях могут быть заменены металлическими без конструктивных изменений. Для получения основы спекаемой пластинки не исключена возможность использования отходов цветных металлов и сплавов местных заводов.

Вообще следует отметить, что АТЗ держит постоянную техническую связь с институтом, помогает ему ценным оборудованием, а это очень важно. Ибо всякое новое техническое мероприятие основывается на предварительной теоретической и экспериментальной проверке. Эта, по сути дела, научно-исследовательская работа требует от её творцов не только определённого комплекса научных знаний, но и наличия материальной и лабораторной базы.

К сожалению, приходится отметить, что руководители некоторых заводов, уделяя всё внимание выполнению производственной программы, отодвигают на второстепенное место вопросы научно-исследовательской работы. Каждое предлагаемое нововведение они рассматривают со специфической точки зрения — получения конкретной, немедленной финансовой выгоды для предприятия. Это очень опасный путь. Итти по нему—значит не иметь перспектив, значит искусственно затормозить развитие научной мысли.

Вот, например, на Бобровском судоремонтном заводе ещё 25 ноября 1945 г. состоялось техническое совещание при участии главного инженера Новосибирского Управления речного пароходства тов. Когановского, директора завода тов. Рябова, главного инженера тов. Иванова и других ответственных работников. На совещании докладывал зав. кафедрой «Двигатели внутреннего сгорания» машиностроительного института тов. Зальманов о своей конструкции реверсивно-разобщительной муфты для газоходов.

Дело в том, что существующие в эксплоатации пароходства муфты подвергаются настолько частым поломкам, что за один навигационный сезон они заменяются полностью. Муфта, предложенная тов. Зальмановым, состоит из существующих взаимозаменяемых автотракторных деталей, изготовлять которые можно своими средствами.

Конструктивные изменения, сделанные в муфте, сокращают до минимума число подшипников качения (по сравнению с существующей муфтой) и дают возможность компенсировать изломы валовой линии, неизбежно появляющиеся в результате малой жёсткости судовых корпусов.

Совещание отметило ряд положительных качеств муфты и постановило зимой 1945—46 г. изготовить опытный образец и испытать его. С тех пор прошёл год. На заводе пока лишь подобрали необходимые готовые детали и то не все. К изготовлению остальных деталей и сборке муфты ещё не приступили, причём основной чертёж муфты заводом утерян.

Следует отметить и тот факт, что предприятия очень робко и нерешительно внедряют технические нововведения.

Так для вкладышей подшипников двигателей АТЗ попрежнему расходуется высокодефицитный сплав — баббит, требующий около 83 процентов олова, тогда как замена баббита свинцовистой бронзой совершенно исключает необходимость в олове. Более того, свинцовистая бронза является более прочным сплавом, обеспечивающим отличные антифрикционные свойства.

Вопрос центробежной отливки гильз двигателей внутреннего сгорания уже давно нашёл успешное разрешение. Однако на заводах края, занимающихся изготовлением большого количества гильз, применяют старые методы отливки, а ведь известно, что применение центробежного литья может дать миллионы рублей экономии.

Интересно отметить, что обработка сталей холодом (в интервале температур от — 70 до — 180 градусов) была впервые практически разработана профессором, доктором А. П. Гуляевым и другими советскими исследователями. В мировой технической литературе уделяется очень много внимания этому вопросу, причём приоритет советских учёных признаётся. Этот процесс улучшает твёрдость и другие свойства сталей различных классов. Пределы применения его очень широки. Благодаря разработанной теории, практике и методике, к началу 1946 г. процесс уже применялся на крупнейших заводах Союза. Но у нас в крае он не получил прав гражданства и применяется в очень малых масштабах.

Для успешного выполнения вышеуказанных и многих других тем нужно, чтобы руководство заводов, партийные и общественные организации рассматривали необходимость введения новой техники как свою первейшую обязанность, наряду с выполнением производственного плана.

Значительную помощь в этой работе могли бы оказать лаборатории машиностроительного института при их укомплектовании оборудованием. Эти укомплектованные лаборатории могли бы принимать заказы на различные механические, металлографические, энергетические и прочие испытания.

Но лаборатории можно дополнить с помощью местных предприятий, а предприятия, не видя непосредственной выгоды в этом, очень неохотно помогают институту.

Наш край — край сильно растущей промышленности. Мы имеем много заводов крупного масштаба. С каждым годом растёт число технической интеллигенции. Широко развивается творческая мысль конструкторов и технологов. И здесь крайне важен, просто необходим обмен опытом. Недавно в «Алтайской правде» была помещена статья главного инженера АТЗ тов. Перовского о внедрении новой технологии. Эта статья представляет большой интерес и для института и для заводов края. Хотелось бы, чтобы такие статьи помещались чаще на страницах нашей газеты. Ведь очень важно знать, что делается в области технологии и конструирования на других заводах.

Институт проводит технические конференции, но они не охватывают даже главных тем, интересующих техническую интеллигенцию края, именно потому, что в конференциях очень мало выражены заводы края или, хотя бы, города.

Многое по обмену опытом могла бы сделать краевая научно-техническая библиотека. Несмотря на исключительную ценность этой библиотеки, на её всесоюзные связи, квалифицированных работников, она занимает в институте одну комнату и часть чердака. Давно пора иметь библиотеке специальное помещение с большим книгохранилищем, читальным и лекционным залами. Тогда можно было бы устраивать встречи, развернуть большую деятельность по обмену опытом.

В заключение необходимо сделать такие выводы. Заводы, располагающие возможностями широкого экспериментирования, и машиностроительный институт, имеющий соответствующие кадры, могли бы сделать гораздо больше. В институте работают квалифицированные специалисты в области прикладной математики и теории упругости, прикладной механики и вибрации машин, металловедения, автомобилей и тракторов, двигателей внутреннего сгорания, технологии машиностроения и т. д.

При существующем же положении вещей их знания, квалификация и опыт не могут быть полностью использованы.

Ряд научных тем тормозится или вовсе не ставится заводами потому, что людям, ведущим их, не создаются соответствующие условия.

Масса современных технических тем требует немедленного практического внедрения на заводах края. Тут и скоростное фрезерование, и обработка холодом, и широкое применение токов высокой частоты, и электрическая обработка изделий и инструмента, и порошковая металлургия, и различные методы поверхностного упрочнения деталей и т. д. Каждая такая тема, конкретно решенная на данном предприятии, принесёт громадную пользу.

Необходимо отметить, что работники института ещё недостаточно активно участвуют в научно-исследовательской работе заводов края. И этот пробел надо восполнить. Творческое содружество заводов и института поможет двинуть вперёд внедрение новой техники, а следовательно ускорит решение грандиозных задач сталинского пятилетнего плана.

Н. ТОЛЧИНСКИЙ.

К положению в английской зоне оккупации Германии

БЕРЛИН, 26 декабря. (ТАСС). По сообщению из Дортмунда (английская зона оккупации Германии), опубликованному газетой «Нейес Дейчланд», орган компартии в Рурской области «Вестдейчес фольксэхо» должен сократить тираж на 178.500 экземпляров и с 1 января 1947 года будет выходить тиражом в 55.500 экземпляров. Редакция и издательство этой газеты рассматривают это мероприятие как наказание.

С первых дней основания нашей газеты, пишет «Вестдейчес фольксэхо», нам чинились препятствия. В установленном порядке нынешние владельцы лицензии (т. е. разрешения на выпуск) направили в ноябре 1945 года анкеты и просьбу о выдаче лицензии. Они должны были представлять всё новые и новые анкеты, так как ранее сданные терялись. В результате «Вестдейчес фольксэхо» смогла выйти только 7 мая. Вследствие этого коммунистическая партия вступила в избирательную борьбу при невыгодных условиях. Но на этом трудности не закончились. Уже через несколько недель после выхода «Вестдейчес фольксэхо» последовало первое сокращение тиража газеты. Второе сокращение тиража было произведено непосредственно перед выборами в сентябре 1946 года. Тираж «Вестдейчес фольксэхо» вначале был сокращён с 414 тысяч до 407 тысяч, затем до 322 тысяч и позже до 234 тысяч. Согласно последнему распоряжению, газета будет выходить тиражом в 55.500 экземпляров.

Такое сокращение тиража газеты «Вестдейчес фольксэхо», выходящей в Рурской области, где компартия Германии (КПГ) насчитывает 75 тыс. членов, можно рассматривать только, как политическое мероприятие. Руководитель КПГ в английской зоне оккупации Германии Макс Рейман заявил, что руководитель КПГ федеральной земли Северный Рейн — Вестфалия Эвальд Кейдер, организации КПГ и её печать поставлены в Рурской области вне всяких демократических законов.

Выступление Носака в нижней палате японского парламента

ТОКИО, 24 декабря. (ТАСС). Член японского парламента от коммунистической партии Носака в своём выступлении в нижней палате 17 декабря в связи с внесением предложения о роспуске парламента заявил:

«Сегодня по всей стране созываются народные митинги, ставящие своей целью свержение кабинета Иосида. Это свидетельствует о том, что доверие народа к этому кабинету полностью подорвано. Почему народ требует свержения правительства? Потому, что кабинет не только не способен преодолеть экономический кризис и ликвидировать опасения народа, а, наоборот, усиливает и усугубляет кризис. Почему все мероприятия кабинета потерпели неудачу? Потому, что кабинет защищает интересы горстки крупных капиталистов, принося в то же время в жертву интересы большинства народа».

«Недоверие народа к кабинету Иосида, — продолжал Носака, — принимает огромные размеры. Важный факт заключается в том, что кабинету не доверяет не только японский народ, но и общественное мнение всего мира. Почему кабинет Иосида лишился доверия мира? Потому, что он, во-первых, не способен справиться с экономическими трудностями в Японии, во-вторых, он тайно и открыто саботирует демократизацию Японии. В-третьих, он саботирует устранение с ведущих постов в политике, экономике и культуре военных преступников и лиц, к которым относится директива о чистке. Даже правительственные должности заняты нежелательными элементами». Носака заявил, что Япония может завоевать доверие мира путём выполнения следующих пяти условий:

1) Устранение военных преступников и нежелательных элементов из политической, экономической и культурной сфер жизни;

2) Осуществление полной демократизации страны;

3) Мобилизация всех материалов и ресурсов в стране для создания базы с целью преодоления кризиса;

4) Стабилизация жизненного уровня народа и ликвидация социальных беспорядков;

5) Немедленное свержение кабинета Иосида и замена его правительством, которое может рассчитывать на доверие народа.

Зверства фашистских банд в Эгейской Македонии

БЕЛГРАД, 26 декабря. (ТАСС). Белградское радио передаёт, что греческие монархическо-фашистские банды продолжают чинить расправу с неповинными людьми. Так, согласно известиям, полученным газетой «Политика» из Салоник, в прошлом месяце несколько банд ворвалось в одно из сёл Эгейской Македонии и убило 40 крестьян и 3 детей в возрасте трёх лет, подожгло все дома, а также хлевы, в которых сгорело 300 голов крупного рогатого скота и около 1.500 овец и коз. Эти же монархическо-фашистские банды ворвались затем в другое село, где убили 80 человек, в том числе женщин и детей.

Газета греческого национально-освободительного фронта (ЭАМ) «Элефтери Эллада», осуждая эти ужасные преступления, пишет, что ответственность за них несёт генерал-губернатор Эгейской Македонии Далипис. Он знает всех преступников, пишет газета, но и не собирается их арестовывать. Наоборот, Далипис защищает их. За помещение этого сообщения в газете «Элефтери Эллада» арестованы редактор и наборщик газеты, которые будут преданы монархическо-фашистскому суду.

Предстоящий полет профессора Пикара в стратосферу

ЛОНДОН, 26 декабря. (ТАСС). Как сообщает корреспондент агентства Рейтер из Вашингтона, морское министерство США заявило, что уроженец Швейцарии профессор Жан Пикар сделает попытку достигнуть рекордной высоты в 100 тыс. футов (30 километров) на специальном «грушовом субстратостате».

Профессор Жан Пикар уже поднимался на 17.600 метров при полёте в стратосферу в ноябре 1934 года. Во время предстоящего полёта он будет находиться совместно с пилотами морского министерства США в алюминиевой гондоле весом в 400 фунтов. Цель полёта заключается в том, чтобы собрать «физические и химические данные об атмосфере на больших высотах». Полет будет проведён по инициативе морского министерства США.

До настоящего времени рекордной высоты при полете в стратосферу достигли представители воздушных сил американской армии капитан Альберт Стивенс и капитан Орвиль Андерсон, которые в ноябре 1935 года на стратостате «Эксплорер» поднялись на высоту в 72.395 футов (21 километр 718,5 метра).

Брат Пикара профессор Август Пикар в 1932 году поднялся на субстратостате на 16 километров.

Межзональная конференция немецких профсоюзов

БЕРЛИН, 26 декабря. (ТАСС). На-днях в Ганновере (английская зона оккупации Германии) проходила межзональная конференция профсоюзов, в которой принимали участие представители немецких профсоюзов всех четырех зон. Конференция определила своё отношение к ходу денацификации (чистки от гитлеровцев) в Германии и приняла решение по этому вопросу. В этом решении, как сообщает газета «Ди фрейе геверкшафт», конференция констатирует, что проведение денацификации в немецком хозяйстве и органах управления все ещё неудовлетворительно.

В целях окончательного лишения власти всех гитлеровских и милитаристских активистов необходимо в первую очередь потребовать, чтобы всякое лицо проходило денацификацию там, где оно проживало или работало во время гитлеровского режима.

На конференции выступил представитель Всемирной федерации профсоюзов Шамберон. Он подчеркнул, что Всемирная федерация профсоюзов с неослабевающим вниманием следит за проблемой восстановления свободных немецких профсоюзов. Профсоюзные организации стран, которые вели войну против преступных сил фашизма, считают необходимым, чтобы голоса профсоюзов этих стран были услышаны оккупационной администрацией при решении немецкой проблемы. Говоря о денацификации, он заявил, что от решения этой проблемы будет зависеть обеспечение мира и свободы во всём мире. «Всемирная федерация профсоюзов убеждена в том,—сказал Шамберон, — что только рабочий класс Германии в состоянии создать действительно демократическое правительство. Мы не должны упускать из виду, что борьба против бастиона фашизма находится в зависимости от борьбы против руководителей тяжёлой индустрии, проложивших путь к власти для Гитлера и его банды».

К событиям в Вьетнаме

ЛОНДОН, 24 декабря. (ТАСС). Как сообщает агентство Рейтер из Сайгона, 22 декабря глава Вьетнамской республики Хо Ши-мин об'явил осадное положение во Вьетнаме. В своем обращении к французам и вьетнамцам Хо Ши-мин заявил, что французские колонизаторы спровоцировали войну. По словам Хо Ши-мина, они арестовывают и терроризируют народ как в Северном, так и в Южном Индо-Китае, используют танки и подвергают бомбардировке женщин и детей. Хо Ши-мин заявил, что вьетнамцы предпочитают смерть рабству, и призывал оказать Вьетнаму поддержку в борьбе за свободу. Борьба будет длительной и тяжёлой, заявил Хо Ши-мин. Однако он выразил уверенность в том, что 20 миллионов вьетнамцев в конце концов победят 100 тысяч реакционеров. Он призывал как военных, так и гражданских лиц оказывать сопротивление в случае, если на них нападут, добавив, что защита отечества является священным долгом. Хо Ши-мин указал, что жизнь и имущество иностранцев будут защищены и что с военнопленными будут хорошо обращаться.

БРАЗЗАВИЛЬ, 26 декабря. (ТАСС). По сообщению браззавильского радио, штаб верховного командования французских войск в Индо-Китае опубликовал вчера вечером коммюнике, в котором говорится, что в Ханое французские войска встречают ожесточённое сопротивление вьетнамцев. На севере Тонкина французские войска продолжают вести военные действия. В Нам-Дине французские войска заняли мэрию. На северо-востоке Тонкина дорога, параллельная китайской границе, находится под французским контролем.

Браззавильское радио сообщает о прибытии в Индо-Китай министра по делам заморских владений Франции Мариуса Мутэ.

ПАРИЖ, 26 декабря. (ТАСС). Как сообщает агентство Франс пресс, вчера в Мулене 300 вьетнамцев из 27-й и 35-й рот, расквартированных в городе, устроили демонстрацию. Префект департамента Алье и полицейский комиссар Мулена распорядились о разгоне демонстрантов. Вьетнамцы распространили листовки, в которых говорится: «Мы решили, во-первых, об'явить голодную забастовку в течение целого дня рождества, во-вторых, провести демонстрацию. Мы требуем при поддержке всех истинно демократических и республиканских организаций Франции уважения суверенитета Вьетнама и отправки комиссии для расследования положения на месте в составе представителей рабочих организаций.

БРАЗЗАВИЛЬ, 26 декабря. (ТАСС). Как передает браззавильское радио, несколько сот вьетнамских рабочих, проживающих в окрестностях Бордо, организовало демонстрацию. Они прошли по главным улицам города, раздавая листовки, в которых французы призываются поддержать независимость Индо-Китая. Полиция рассеяла демонстрантов.

В Тулузе 1.500 вьетнамских рабочих организовали демонстрацию, требуя прекращения посылки новых французских войск в Индо-Китай.

В Мон-де-Марсане (департамент Ланды) 300 вьетнамцев демонстрировали по улицам города.

В китайском Национальном собрании

НАНКИН, 26 декабря. (ТАСС). Вчера на своём заключительном заседании Национальное собрание приняло конституцию. Согласно принятому правилу процедуры, конституция будет провозглашена в день нового года и введена в действие с 25 декабря 1947 года.

Правило процедуры предусматривает, что после провозглашения конституции национальное правительство должно немедленно пересмотреть или отменить законы и указы, противоречащие конституции, и в течение трёх месяцев ввести в силу законы о выборах и отзыве делегатов Национального собрания, председателей, заместителей председателя и членов законодательного и контрольного юаней (палат), а также закон об организации пяти юаней.

ЛОНДОН, 25 декабря. (ТАСС). Как сообщает нанкинский корреспондент агентства Рейтер, во время принятия конституции Чан Кай-ши дважды призывал к порядку одного из делегатов Национального собрания, который требовал постановки на голосование одной из статей конституции, касающейся права на избрание государственных чиновников делегатами в Национальное собрание. Этот делегат, поддержанный некоторыми другими делегатами, кричал: «Долой бюрократию!».

Китайская компартия бойкотировала Национальное собрание, которое, по заявлению компартии, было созвано на незаконной основе. Китайская компартия отказывается признать конституцию и в качестве предпосылки для возобновления переговоров с гоминдановским правительством выдвигает требования о том, чтобы конституция была аннулирована и об'явлена недействительной.

Положение в Тавризе

ТАВРИЗ, 20 декабря. (ТАСС). До сих пор в Тавризе власть находится в руках военных. Хождение по городу разрешается только до 20 часов. В городе не издается ни одной газеты. Обыски в домах продолжаются.

Процесс главных японских военных преступников

ТОКИО, 23 декабря. (ТАСС). В течение последних дней обвинение продолжало оглашать документы и допрашивать свидетелей по разделу обвинительного акта о преступлениях против военнопленных и интернированного гражданского населения. Документы в основном представляют собой протоколы допроса свидетелей — бывших заключённых в японских лагерях.

Предполагается, что оглашение этих документов и допрос свидетелей продолжится около месяца, так как обвинение намерено показать условия, в которых находились военнопленные и интернированные в Сингапуре и Малайе, Бирме и Сиаме, Гонконге, Формозе, на острове Хайнань, на Андаманских и Никобарских островах, на Яве, Борнео, Суматре и т. д.

Свидетель майор Ллойд из Мельбурна (Австралия) показал на суде, что во время перевозок пленных с острова Ява на Бирму в судах была такая скученность, что при отсутствии вентиляции заключённые находились в трюмах при температуре от 120 до 130 градусов по Фаренгейту.

Свидетель капитан канадской армии Барнет показал, что в тысяча девятьсот сорок первом году японские войска ворвались в госпиталь в Гонконге и приколли штыками раненных английских солдат, находившихся в постелях. Японцы надругались над семью английскими медицинскими сестрами, при этом три из них были убиты.

Обвинение огласило документ о потоплении судна «Лисбон», которое следовало из Гонконга в Японию. На судне находилось 1.816 английских военнопленных. После того, как судно было поражено торпедой, японцы перешли на другое судно, не делая никаких попыток спасти англичан. Наоборот, японцы обстреливали пленных из пулемётов с соседнего судна. При этом погибло восемьсот сорок шесть военнопленных.

В другом документе, представленном обвинением, говорится, что на судне, шедшем из Филиппин на Формозу, находилось 1.687 военнопленных. Вследствие кошмарных условий 1.458 человек из числа военнопленных сошли с ума.

Свидетель унтер-офицер австралийской армии Вильям Стикпевич показал, что во время 108-мильного перехода в джунглях на севере Борнео из 2.736 английских и австралийских военнопленных в живых осталось только 6 человек.

Американцы распределяют среди арабских стран военное имущество

БЕЙРУТ, 25 декабря. (ТАСС). По сообщению газеты «Рауад», сирийское правительство получило от американского правительства письмо, в котором говорится, что в целях укрепления дружественных экономических и политических отношений между США и арабскими странами американское правительство решило распределить между арабскими странами (бесплатно) военное имущество и вооружение, принадлежавшие американской армии на Среднем Востоке. Общая стоимость этого имущества определяется в 20 млн. долларов. Правительство США, ставя об этом в известность сирийское правительство, просит назначить представителей для приема имущества.

Новая организация рексистов в Бельгии

БРЮССЕЛЬ, 26 декабря. (ТАСС). Бельгийская печать отмечает, что остатки фламандских рексистов (фашистов) об'единяются в организацию «Де Беземвиндерс» («Метла») с целью организации борьбы против демократии.

В городах Остенде и Брюгге, как указывают газеты, были расклеены на стенах зданий и на площадях сотни прокламаций, требующих прекращения чистки от фашистов.

Крупный выигрыш

Волчихинская райсберкасса организовала проверку облигаций государственных займов у жителей Ново-Кормихинского сельсовета.

В результате проверки оказалось, что председатель колхоза «Пламя» тов. Матвейкин на облигации Третьего Государственного Военного Займа выиграл 25.000 рублей.

Об очистке улиц города от снега и льда

Решение исполкома Барнаульского горсовета депутатов трудящихся

В целях обеспечения чистоты улиц, дворов, тротуаров, площадей и мест общественного пользования города, исполком горсовета **решил:**

1. Обязать руководителей предприятий, учреждений и организаций, домоуправляющих, комендантов зданий, начальников ЖКО предприятий и домовые комитеты в 3-дневный срок произвести полную очистку тротуаров, мостовых и дворов от снега и льда и ежедневно производить уборку, обеспечивающую содержание их в порядке.

2. Обязать председателей райисполкомов, начальников районных отделений милиции в 5-дневный срок обеспечить нормальную работу дворников, предусмотренную положением о них, во всех учреждениях, предприятиях и организациях.

3. Отнести к обязательной ежедневной очистке от снега и льда, с посыпкой тротуаров песком, следующие проспекты: Ленинский, Социалистический, Красноармейский, проспект имени Калинина и улицы: Льва Толстого, Республики, Пушкинскую, Гоголя, Короленко и Никитинскую (последнюю от ул. М. Горького до пр. Красноармейского), ул. Анатолия до 5-го Прудского переулка, ул. Боровского, ул. Профсоюзную до нефтебазы, Косой и Песочный взвозы по ул. Мамонтова до ул. Аванесова, взвоз у кожзавода, ул. им. 21-го января от Ленинского проспекта до железнодорожного клуба, площадь Свободы и площадь у клуба меланжевого комбината, под'езды к кинотеатрам, клубам и государственным учреждениям, предприятиям, а также тротуары и дороги, идущие вдоль территории заводов.

На остальных улицах города снег по проезжей части улицы должен разравниваться, а тротуары подлежат обязательной очистке и посыпке песком.

4. Очистка улиц, тротуаров и дворов от льда, снега и посыпка тротуаров песком производятся силами и средствами домоуправлений, учреждений, предприятий, частных домовладений, квартиросъёмщиков.

5. Площадь Свободы, тротуары и дороги против незастроенных земельных участков очищаются силами и средствами горкомхоза и райкомхозов, базарные площади—силами и средствами управления колхозными рынками, под'езды к железнодорожному вокзалу—силами и средствами начальника станции Барнаул.

6. Райисполкомам и начальникам районных отделений милиции установить повседневный контроль за состоянием и порядком содержания улиц, дворов, тротуаров, для чего привлечь к этой работе всех депутатов городского и районных Советов, актив уличных комитетов, домоуправляющих, комендантов зданий.

7. Лиц, виновных в нарушении порядка содержания улиц, дворов, тротуаров, привлекать к административной ответственности в виде штрафа до 100 руб. или принудительным работам до 1-го месяца.

Контроль за выполнением настоящего решения возложить на горотдел, районные отделения милиции.

Настоящее решение вступает в законную силу через 15 дней после опубликования в газете «Алтайская правда» и действует на территории г. Барнаула в течение одного года.

Председатель горисполкома **Л. КУЗНЕЦОВ**

Секретарь горисполкома **М. АДРИАНОВСКИЙ**

ПОПРАВКА

В заголовке Указа о награждении маршала Советского Союза тов. Рокоссовского, напечатанного в номере за 27 декабря, допущена ошибка. Первую строку заголовка следует читать: «Указ Президиума Верховного Совета СССР».

Ответственный редактор А. ШУМАКОВ.

АЛТАЙСКИЙ КРАЕВОЙ ДРАМАТИЧЕСКИЙ ТЕАТР

28 декабря — Л. Леонов. **Обыкновенный человек.** Пьеса в 4 действиях.

29 декабря — **Шут Балакирев.**

Начало спектаклей в 8 ч. 30 м. вечера.

Касса открыта с 2 час. дня.

Кинотеатр «РОДИНА»

В голубом и розовом залах звуковой художественный фильм

В горах Югославии.

В розовом зале сеансы: в 1, 3, 5, 7, 9, 10-45.

В голубом зале сеансы: в 2, 4, 6, 8, 10 ч. веч.

Кинотеатр «ОКТЯБРЬ»

Зигмунд Колосовский.

Сеансы: в 2, 4, 6, 8, 10 час.

На-днях цветной фильм

Молодость нашей страны.

Кинотеатр «ПОБЕДА»

Художественный фильм

Александр Пархоменко.

Сеансы: в 2-30, 4-30, 6-30, 8-30, 10-30.

В воскресенье детские сеансы в 12-30 и 2-30.

ГОСЦИРК

Обновлённая программа

1-ые гастроли

Воздушные гимнасты — **2 Андреевы.**

Буфф-клоуны — **Леон и Пьер.**

Акробаты-эксцентрики — **Ульдановы.**

В паузах у ковра — артист **Львов.**

Начало в 8-30 вечера.

В воскресенье 3 представления.

Начало: в 1, 4, 8-30.

Касса с 2-х ч. дня.

Утерянную круглую печать подсобного хозяйства треста столовых и ресторанов считать недействительной.

Дирекция Барнаульского меланжевого комбината сообщает, что, согласно постановлению Совета Министров СССР № 1593 от 16 июля 1946 года, все предприятия, организации и учреждения, расположенные в гор. Барнауле и г. Рубцовске, **обязаны освободить в порядке перевода рабочих и специалистов, ранее работавших в текстильной промышленности,** желающих перейти на работу на Барнаульский меланжевый комбинат.

Рабочие и специалисты-текстильщики, желающие перейти для работы на меланжевый комбинат, могут обратиться в отдел кадров комбината.

В соответствии с постановлением Совета Министров Союза ССР № 2539 от 24/II—46 года и приказа Министерства заготовок Союза ССР за № 1739 от 2/XII—46 года **ОРС Барнаульского элеватора заготзерно ликвидируется.**

Организации имеющиеся претензии просим пред'явить к 5 января 1947 года.

Барнаульский горвоенкомат предлагает явиться на пункт перерегистрации (ул. Гоголя, № 6) **всем лицам, сдавшим документы в военкоматы города на право получения орденов и медалей «За отвагу», «За боевые заслуги»,** а также лицам, имеющим на руках документы на право получения орденов и указанных выше медалей.

Время работы пункта — 28, 29, 30 декабря, с 9 час. утра.

Крайтопснабсбыт доводит до сведения организаций и лиц, что с 1-го января 1947 года розничный отпуск топлива производиться не будет. Лиц, имеющих наряды на топливо, просьба прибыть в контору: ул. Республики, 25, для перерегистрации. Не перерегистрированные наряды будут считаться **аннулированными, и претензии приниматься не будут.**

Казакова Анна Карповна, проживающая по ул. Гоголевской, 16, возбуждает дело о разводе с Казаковым Валентином Васильевичем, проживающим на жилплощадке, по ул. Профинтерна, 10, кв. 32.

Дело будет слушаться в нарсуде 2-го участка Центрального района гор. Барнаула.

СПРАВОЧНАЯ ТАБЛИЦА.

32-го тиража выигрышей Займа Третьей Пятилетки (выпуск первого года), состоявшегося 15 ноября 1946 года в гор. Москве. Выигрыши выпали на следующие номера серий:

№№ серий	№№ серий	№№ серий	№№ серий
40001	43801	49558	54830
40143	43963	49598	54842
40214	44039	49869	55107
40244	44074	50417	55198
40511	44080	50646	55238
40586	44230	51282	55254
40592	44364	51521	55632
40657	44374	51522	55912
40667	44450	51778	55930
40882	44631	51979	56001
40893	44821	52269	56070
40970	45099	52387	56278
41152	45224	52398	56659
41302	45281	52600	56732
41312	45282	52632	56780
41318	45312	53037	56819
41367	45469	53083	57397
41604	45694	53224	57624
41706	45819	53251	57835
41740	45840	53419	57969
41755	45864	53420	58026
41807	46121	53476	58031
42167	46415	53877	58034
42297	46656	53917	58035
42333	46777	53936	58485
42413	47295	54115	58581
42457	47711	54128	58691
42730	47778	54139	58703
42763	47801	54207	58713
42941	47987	54211	58842
43087	48114	54222	58867
43090	48472	54273	59004
43130	48488	54596	59298
43257	49123	54606	59596
43271	49417	54665	59766
43566	49435	54680	59822
43578	49436	54772	59890
43739	49466		

Алтайское краевое управление госструдсберкасс и госкредита.

СПРАВОЧНАЯ ТАБЛИЦА

28-го тиража выигрышей Займа Третьей Пятилетки (выпуск второго года), состоявшегося 15 ноября 1946 года в гор. Москве. Выигрыши выпали на следующие номера серий:

№№ серий	№№ серий	№№ серий	№№ серий
60059	66543	70713	75699
60172	66600	70906	75805
60196	66615	70911	76070
60234	66692	71132	76164
60851	66696	71449	76255
61128	66698	71471	76393
61176	66766	71478	76435
61241	66771	71852	76477
61392	66880	72381	76615
61414	66984	72508	76767
61853	67001	72606	76998
62182	67026	72635	77140
62299	67065	72715	77318
62328	67098	72781	77408
62431	67120	72845	77529
62810	67239	72885	77607
62849	67506	73013	77889
62962	67659	73129	78091
63161	67693	73222	78170
63401	67818	73225	78265
63590	67893	73630	78538
63765	67964	73700	78590
63804	68041	73916	78593
64068	68399	74005	78685
64145	68436	74050	78806
64302	68437	74074	78899
64461	68723	74101	79195
64471	68852	74208	79221
64823	69832	74319	79378
65320	69968	74544	79413
65337	70075	74575	79577
65428	70107	74632	79835
65962	70292	74683	79847
66322	70437	74926	79865
66426	70482	75019	79888
66496	70621	75117	79918
66498	70682		

Алтайское краевое управление госструдсберкасс и госкредита.

Председателям сельских Советов, заведующим горрайоно, директорам и заведующим школами, педучилищами и детскими техническими станциями.

В связи с окончанием бюджетного года Алтайский крайком профсоюза НСШ предлагает всем страхователям перечислить задолженность по страховым взносам в Госбанк на текущий счёт ЦК профсоюза начальных и средних школ № 158085. **Не позднее 8 января 1947 года** представить в крайком профсоюза отчётно-расчётную ведомость формы № 4 и за 4-й квартал 1946 года. Страхователи, которые не представили расчётные ведомости за 1, 2 и 3-й кварталы 1946 года, обязаны представить их одновременно с ведомостью за 4-й квартал.

Начисление страховых взносов производить с начисленной и выданной зарплаты в размере 5,8 проц.

Все сельские Советы должны перечислить государственное страхование за технических работников школ за 1945—1946 год. Начисление производить также из расчёта 5,8 проц.

Страхователи по Ойротской области и по городам Бийску, Славгороду, Камню, Рубцовску представляют отчёты по соцстраху в Ойротский обком и города в горком РК союза работников НСШ, где и получают бланки отчёта формы № 4.

Крайком союза работников начальных и средних школ предупреждает, что за непредставление расчётных ведомостей формы № 4 и несвоевременное перечисление задолженности страховых взносов виновные лица будут привлечены к уголовной ответственности. (Постановление ЦИК и СНК от 27-XI—1933 г. № 70).

В соответствии с постановлением Совета Министров Союза ССР от 24. XI. 1946 года за № 2533 и приказа Министра лесной промышленности Союза ССР за № 480 от 3.XII. 1946 г. **ОРС Барнаульского завода главлесохим ликвидируется.** Просьба ко всем государственным советским и кооперативным организациям, колхозам и отдельным гражданам, имеющим расчёты или претензии к вышеупомянутому ОРСУ, пред'явить претензии или расчёт в письменном виде до 31 декабря 1946 года.

Артель **«Алтайский скороход»** покупает от организаций и частных лиц старую кожобувь и суконную одежду в неограниченном количестве. Оплата по соглашению.

Здесь же требуются: шорники, уборщицы, сторожа и истопники.

Обращаться: ул. Гоголевская, 32.

Контора подсобных предприятий треста «Алтайгражданстрой» принимает заказы на любые слесарно-сварочные работы.

Обращаться: ул. Пушкинская, 38, телефон. 1—83.

Здесь же требуется токарь.

Учебный комбинат Бобровского судоремонтного завода об'являет набор на курсы матросов, кочегаров, масленщиков, штурвальных, штурманов (пом. капитана) и мотористов.

На курсы принимаются лица не моложе 17 лет с образованием 4—5 классов.

Курсанты обеспечиваются **общежитием, трёхразовым питанием** и стипендией 250 рублей в месяц. Начало занятий с 1 января.

Поступающие представляют документы: паспорт, справку об образовании, медицинскую справку и справку о снятии с довольствия.

Заявления подавать по адресу: Барнаул, затон, учебный комбинат.

ТРЕБУЮТСЯ:

Обозостроительному заводу срочно — на постоянную работу главный бухгалтер, кассир, плотники, столяры, слесари, кузнецы и разнорабочие.

Обращаться: ул. 2-я Верх-Гляденская, 1, отдел кадров. Телефон 18—61.

Пристани Барнаул на постоянную работу — техники-строители по гражданским и гидротехническим сооружениям, плотники, печники и разнорабочие. Одиночкам предоставляется общежитие, спецодеждой обеспечиваем.

Обращаться: ул. Пушкинская, 1.

Издательству «Алтайская правда» — главный бухгалтер и подсобные рабочие. Условия по соглашению.

Обращаться: ул. Короленко, 105, отдел кадров.

ТЕЛЕФОНЫ РЕДАКЦИИ И ИЗДАТЕЛЬСТВА: зам. редактора 15—48, отв. секретарь 18—12, партийный и отдел пропаганды 3—06, промышленно-транспортный, отдел культуры и быта 8—30, отдел писем трудящихся 19—22, сельскохозяйственный 15—84, зам. управляющего издательством 7—34, междугородний 17—78, дежурный телефон (круглые сутки) 3—46, стол заказов 20—25, главный бухгалтер 5—78, плановый и отдел об'явлений 20—25, отдел кадров 16—71, проходная 21—39.

АГ 35549. Издательство «Алтайская правда» г. Барнаул, Короленко, 105. Тираж 45.000 экземпляров.