ПРОЛЕТАРИИ ВСЕХ СТРАН, СОЕДИНЯЙТЕСЬ!

АЛТАЙСКАЯ ПРАВДА

Орган Алтайского краевого, Барнаульского городского комитетов ВКП(б) и краевого Совета депутатов трудящихся

№ 257 (7671) | Среда, 25 декабря 1946 г. | ЦЕНА 20 КОП.

Сегодня в номере:

С большой активностью (1 стр.).

Представители трудящихся (1 стр.).

И. Мантин. Желанный гость (1 стр.).

П. Манин. Соревнование в честь выборов (1 стр.).

Л. Сокольников. Вечером в агитпунктах (1 стр.).

Б. Иоффе. В квартире избирателя (1 стр.).

В ПОМОЩЬ СЛУШАТЕЛЯМ ПОЛИТШКОЛ. Проф. Б. Волин. Как рабочие и крестьяне России защитили советскую власть в период интервенции и гражданской войны (2 стр.).

С. Макаров, И. Фролов. В бригаде Ивана Перепелицы (3 стр.).

В. Сергеев. Секретарь райкома (3 стр.).

Н. Атамановская. В. Г. Короленко (3 стр.).

КНИЖНАЯ ПОЛКА АГИТАТОРА. М. Антонов. Что происходит в освобождённых странах Европы? (4 стр.).

Фашистские элементы из числа перемещённых лиц терроризируют население английской зоны оккупации Германии (4 стр.).

В румынском парламенте (4 стр.).

Разгон профсоюзов и оппозиционных партий в Турции (4 стр.).

Забастовка рабочих газовых заводов в Австралии (4 стр.).

К забастовке школьных учителей в Нью-Йорке (4 стр.).

Землетрясение в Японии (4 стр.).

Стил о политическом давлении на радиовещание в США (4 стр.).

В венгерском Национальном собрании (4 стр.).

Всемерно расширять производство строительных материалов

БОЛЬШИЕ задачи по промышленному, культурно-бытовому и жилищному строительству стоят перед нашим краем в новой пятилетке. Трудящиеся с горячим энтузиазмом берутся за успешное осуществление этих задач. Растут корпуса новостроек, повсеместно строятся школы, клубы, больницы, рабочие жилища. Всё ощутимее и настоятельнее сказывается потребность в строительных материалах.

В нашем крае — обилие сырья для производства кирпича, извести и черепицы. Бутовый камень, необходимый для фундаментов и мощения улиц, можно добывать во многих местах. Несмотря на это, строительные материалы в нашем крае всё ещё являются остродефицитными, а известь зачастую завозится из соседних областей. Положение явно ненормальное. Оно говорит о серьёзных недостатках в руководстве промышленностью стройматериалов.

Производством кирпича, обжигом извести и изготовлением черепицы у нас в основном занимаются предприятия крайпромстрома, местной промышленности и промкооперации. Как же эти предприятия справляются со своими задачами? Каковы результаты их работы в 1946 году?

Несмотря на огромные возможности, ни крайпромстром, ни местная промышленность, ни промкооперация не выполнили установленной для них программы по выработке стройматериалов. Крайпромстром вместо семи миллионов штук кирпича дал за одиннадцать месяцев немногим более пяти миллионов, местная промышленность вместо 3,7 миллиона выработала немногим более двух и артели промкооперации вместо 7,2 миллиона штук кирпича дали всего лишь 2,2 миллиона.

Ещё хуже обстоит дело с производством извести. За одиннадцать месяцев предприятия крайпромстрома выполнили годовой план по обжигу извести на 34 процента, а предприятия крайместпрома — на 44 процента. Производство черепицы, этого ценного кровельного материала, в нашем крае, по существу, не организовано.

Чтобы выяснить причины такого непростительного отставания, достаточно проследить за работой отдельных предприятий. Наиболее мощным предприятием по выработке кирпича является Барнаульский кирпичный завод № 1 крайпромстрома. До войны здесь ежегодно вырабатывалось до четырёх миллионов штук кирпича. Сейчас это предприятие имеет жалкий, запущенный вид. Из двух печей действует только одна, из двух прессов лишь один пригоден к работе. Сушильные сараи давно не ремонтировались, а некоторые разрушились.

Исполняющий обязанности начальника крайпромстрома тов. Птухин сетует на арендаторов, которые довели завод до такого жалкого состояния. Но ведь крайпромстром имел достаточно времени и возможности для того, чтобы привести завод в надлежащий вид. Почему же не сделано это? Неужели нельзя было достать несколько сот кубометров леса на ремонт сараев, отремонтировать печь, исправить пресс? Беда в том, что тов. Птухина мало беспокоит судьба этого предприятия так же, как и других заводов, подведомственных крайпромстрому.

Бийский кирпичный завод № 2 работает несколько лучше, но мощность печного хозяйства и прессов полностью не использована. Необходимо лишь расширить сушильное хозяйство, и выработка кирпича намного возрастёт. Но руководители крайпромстрома не желают утруждать себя лишними хлопотами. Не видно, чтобы они были заинтересованы в развитии своих предприятий.

Добыча бутового камня в Мосальском карьере (Локтевский район) ведётся вручную, кустарным способом. Не удивительно, что карьер ежегодно недодаёт громадное количество камня. Нынче, например, вместо пяти тысяч кубометров было добыто всего 2348 кубометров. Между тем, установка компрессора дала бы возможность увеличить добычу камня по меньшей мере в четыре—пять раз. Есть и компрессор, нехватает плангов и двигателя. Достать можно и то, и другое, но руководителям карьера и промстрома неправилось выезжать на кустарщине. Они хотят прибедниться, показать, что вот-де какие наши предприятия, а потому и спрос с нас не велик.

Плохо руководят предприятиями местной промышленности, вырабатывающими стройматериалы, крайместпром (управляющий тов. Скрипченко) и районные Советы депутатов трудящихся. Только этим и можно об'яснить, что местная промышленность недодаёт большое количество извести, кирпича и черепицы. Завьяловский райпромкомбинат (директор тов. Редько) имеет хорошо оборудованный завод гончарных изделий с прессом, позволяющим изготовлять до 150 тысяч штук черепицы в год. Однако, нынче было выработано всего лишь 3 тысячи штук, — не столько для удовлетворения нужд строительства, сколько для появления новой графы в номенклатуре изделий.

Местная промышленность и промкооперация имеют достаточную базу, чтобы всемерно расширять и увеличивать производство строительных материалов. К сожалению, руководители их подходят к этому важнейшему делу с узко коммерческой точки зрения. Они считают «невыгодным» производство извести и кирпича. Это по-существу является основным тормозом в работе. Именно поэтому в нашем крае не выполнен план строительства новых предприятий для выработки стройматериалов.

Крайместпром должен был построить в этом году 18 черепичных и 8 кирпичных заводов. Ни одно из этих предприятий построено не было. Ещё летом в Барнауле должен был вступить в строй действующих предприятий известковый завод. Строительство началось ранней весной. Был подобран целый штат работников во главе с директором, отпущены средства на содержание управленческого аппарата и строительных рабочих. Вырыли котлован, подвезли немного кирпича,— тем дело и кончилось. Птухин законсервировал строительство. Для оправдания он придумал десятки причин. Характерна из них одна — строительство не обеспечено кирпичом и известью.

Сейчас Птухин занимается тем, что сочиняет проекты решений о прекращении строительства известкового завода в Барнауле. Ему показалось, что завод будет нерентабельным. И это делается в то время, когда новостройки испытывают громадную нужду в извести, когда на оборудование предприятия уже затрачено свыше 60 тысяч рублей государственных средств.

Из рук вон плохо идёт строительство черепичного завода в селе Рассказиха, Барнаульского сельского района. Сорокинский известковый завод обжигает кустарным способом крайне незначительное количество извести. Строительство обжигательной печи здесь тянется с 1941 года.

Нельзя далее терпеть такого положения с производством стройматериалов. Нужды строительства требуют коренным образом улучшить работу предприятий, выпускающих стройматериалы. Кирпич, известь, черепица, бутовый камень не должны лимитировать новостройки. Стройматериалами наш край может обеспечить себя с лихвой. Большой счёт в этом отношении должен быть пред'явлен к руководителям крайпромстрома, местной промышленности и промкооперации. Их долг — оборудовать новые предприятия, поднять мощность уже существующих и по возможности механизировать труд.

Руководители горисполкомов и райисполкомов, городских и районных комитетов партии обязаны вплотную заняться вопросами производства строительных материалов. Они должны добиться, чтобы каждый завод, каждая артель, работающие на нужды строительства, безусловно выполняли свою производственную программу, чтобы они неуклонно увеличивали выпуск продукции, крайне необходимой для новостроек первой послевоенной пятилетки.

ИЗВЕЩЕНИЕ

От окружной избирательной комиссии по выборам в Верховный Совет РСФСР по Барнаульскому городскому избирательному округу № 96

Окружная избирательная комиссия по выборам в Верховный Совет РСФСР по Барнаульскому городскому избирательному округу № 96 помещается по адресу: г. Барнаул, пр. Ленина, № 114, здание 25-й школы, 1-й под'езд, 1-й этаж.

Телефон № 16—91.

Адрес для телеграмм: Барнаул, окризбирком 96.

ИЗВЕЩЕНИЕ

От окружной избирательной комиссии по выборам в Верховный Совет РСФСР по Барнаульскому сельскому избирательному округу № 97

Окружная избирательная комиссия по выборам в Верховный Совет РСФСР по Барнаульскому сельскому избирательному округу № 97 помещается по адресу: г. Барнаул, ул. Пушкинская, № 60, здание педучилища, 1-й этаж (вход с Социалистического проспекта).

Телефон № 22—71.

Адрес для телеграмм: Барнаул, окризбирком 97.

Подготовка к выборам в Верховный Совет РСФСР

Прекрасно оборудован агитпункт Центрального района гор. Барнаула (при Бобровском затоне). Здесь избиратели имеют возможность прочесть всевозможную литературу по выборам в Верховный Совет РСФСР.
НА СНИМКЕ: избиратели за изучением «Положения о выборах в Верховный Совет РСФСР».

Фото П. Ховрина.

С БОЛЬШОЙ АКТИВНОСТЬЮ

СМОЛЕНСКОЕ, 24 декабря. (По телефону от нашего соб. корр.). В районе с большой активностью проходят собрания, посвящённые выдвижению представителей трудящихся в участковые избирательные комиссии.

Партийная организация артели имени Молотова выдвинула в состав комиссии председателя правления колхоза Фёдора Глебовича Аксенова, который неутомимо вёл борьбу за хлеб. В результате в 1946 году этот колхоз сдал государству сверх плана больше трёх тысяч пудов первосортного зерна.

Колхозники сельскохозяйственной артели «Заречье» рекомендовали в состав комиссии лучшего своего табаковода, ударницу Ирину Владимировну Симакову.

Интеллигенция села Песчаное послала своим представителем директора неполной средней школы Прокопия Тимофеевича Попова.

Представители трудящихся

ТАЛЬМЕНКА, 24 декабря. (По телефону от нашего соб. корр.). В районе прошли многолюдные собрания, посвящённые выдвижению кандидатов в участковые избирательные комиссии. Рабочие Тальменского лесозавода выдвинули в состав участковой избирательной комиссии Ивана Макаровича Громова—начальника лесопильного цеха и Анастасию Ивановну Дергачеву — сменного мастера ящичного цеха.

Колхозники сельскохозяйственной артели «За вторую пятилетку», Загайновского сельсовета, рекомендовали в состав комиссии прибывшего из армии Героя Советского Союза Василия Александровича Быстрова.

Партийная организация райздрава выдвинула в состав комиссии врача Василия Антоновича Мухачева.

Желанный гость

В дни выборов в Верховный Совет СССР учительница Верх-Марушинской неполной средней школы Мордовина была одним из лучших агитаторов. Она не прекращала своей работы и в течение всего года после выборов. За это время т. Мордовина провела 22 беседы, 35 читок газет и журналов, выпустила 18 боевых листков. Сейчас она начала изучать с избирателями «Положение о выборах в Верховный Совет РСФСР». На эти темы на её десятидворке состоялось уже шесть бесед.

Агитационная работа тов. Мордовиной даёт плодотворные результаты. Её слушатели рассчитались с государством по всем денежным платежам и принимают активное участие в сдаче хлеба государству из личных запасов. Так колхозник Иван Шестернин сдал семь пудов хлеба. Его примеру последовали и другие колхозники.

О своем агитаторе избиратели отзываются хорошо, и когда она приходит к ним проводить беседу — радостно встречают её.

И. МАНТИН.

Марушинский район.

Соревнование в честь выборов

В связи с подготовкой к выборам в Верховный Совет РСФСР у нас, в Гунихинском сельсовете широко развернулась агитационно-массовая работа. Ежедневно на десятидворки выходят 32 агитатора. Они изучают с колхозниками избирательный закон, читают газеты, проводят беседы о хозяйственном и культурном росте колхозов.

С помощью агитаторов сельсовет вышел на первое место в районе по мобилизации средств как по обязательным платежам, так и по сбору подписки на заём. За 15 дней декабря в счёт платежей четвёртого квартала мы собрали 54 тысячи рублей. Сельсовет также занял первое место в районе по молокопоставкам государству, выполнив план досрочно на 100 процентов.

Следует отметить агитаторов—коммунистку тов. Мухину, комсомольца тов. Новоселова, заведующего избой-читальней тов. Братчикова и многих других, которые ежедневно бывают на своих десятидворках. Изучив с избирателями «Положение о выборах в Верховный Совет РСФСР», они перешли к беседам о Сталинской Конституции, увязывая их с текущими задачами колхозов.

Секретарь первичной партийной организации тов. Елизарьев через каждые пять дней проводит с агитаторами семинары, на которых подводит итоги за пятидневку и даёт задания на следующую. Таких сборов агитаторов проведено два. К очередному семинару тов. Елизарьев готовит доклад о международном положении.

Сейчас во всех колхозах чувствуется новый большой производственный под'ём. Колхозники начали активно готовиться к весеннему севу: идёт сортировка семян, ремонт сельскохозяйственного инвентаря. Трудовой под'ём помогают создавать агитаторы.

П. МАНИН,

председатель Гунихинского сельсовета, Залесовского района.

Вечером в агитпунктах

Табунский райком партии вместе с райисполкомом разработали практические мероприятия по подготовке к выборам в Верховный Совет РСФСР. В плане главное место занимает изучение Положения о выборах среди избирателей в агитпунктах и на десятидворках.

Из районного партийного актива утверждена группа докладчиков. Тт. Сагайдак и Кожевников уже провели с колхозниками Корниловского и Успенского сельсоветов беседы на темы: «Сталинская Конституция — основной закон СССР», «Великие права граждан Советского Союза».

В каждом селе оборудован агитпункт. Во второй пятидневке декабря в селе Табуны проведено совещание председателей сельсоветов и семинар руководителей агитпунктов, секретарей первичных партийных организаций с вопросом о задаче подготовки к выборам в Верховный Совет РСФСР. Представители райкома партии и райисполкома провели инструктивные совещания с агитаторами по кустам. Особое внимание было обращено на то, чтобы массово-политическая работа агитаторов способствовала выполнению и перевыполнению каждым колхозом плана хлебозаготовок, досрочному ремонту тракторов и сельскохозяйственного инвентаря, обеспечению сытой и тёплой зимовки скоту.

Агитаторы знакомят колхозников, рабочих и служащих с Положением о выборах. Предстоящие выборы воодушевляют трудящихся колхозной деревни на новые трудовые подвиги. С каждым днём растёт и ширится патриотическое движение за сверхплановую сдачу зерна любимой отчизне. Так, в День Сталинской Конституции колхозники сельскохозяйственной артели «Красный победитель» (председатель тов. Зайков) из личных запасов отправили в государственные закрома 650 пудов хлеба. Николай Фёдорович Моисеенко сдал из личных запасов 18 пудов, Григорий Никанорович Зайков — 36 пудов.

— У советских людей заведено так,— сказал на колхозном собрании Ефим Шицко, — большое и важное дело народ встречает подарками матери-Родине. В честь будущих выборов в Верховный Совет прошу принять и от меня, рядового колхозника подарок—42 пуда хлеба.

Этот колхоз всегда был передовым в Табунском районе. Но особенно трудовое воодушевление заметно за последнее время — в дни подготовки к выборам. Колхоз «Красный победитель» сдал сверх плана 18 тысяч пудов хлеба, полностью засыпал семенной фонд, обеспечил скот сеном и другими кормами, отремонтировал скотные дворы, телятник, кошары и конюшню. Полностью рассчитался по государственным поставкам мяса, молока, картофеля, овощам и другим сельскохозяйственным продуктам.

Партийная организация этой артели (секретарь Мария Ефимовна Барабаш) основное внимание сосредотачивает на политической работе среди населения. Под агитпункт этим колхозом отведены три лучших комнаты. Здесь тепло и уютно. Лозунги призывают колхозников встретить выборы в Верховный Совет РСФСР отличным трудом. Завелующая агитпунктом Матрёна Ивановна Тукина имеет чёткий план работы. Она уже провела несколько бесед с избирателями на темы: «Наш колхоз в новой сталинской пятилетке», «Алтайский край в 1950 году» и другие. Агитатор Полина Петренко ознакомила избирателей с докладом товарища Жданова о 29-й годовщине Великой Октябрьской социалистической революции. Агитатор Владимир Григорьевич Зайков изучает с избирателями Положение о выборах. У него на занятиях ежедневно присутствуют 20—25 избирателей.

Вот один из обычных вечеров плодотворной деятельности этого агитпункта. В одной комнате агитатор Полина Алексеевна Тихонова читает избирателям статью Аввакумова «Сергей Миронович Киров — вдохновитель партийных кадров».

После каждого раздела она спрашивает:

— Всё понятно?

— Понятно, читай дальше.

Трудные слова Полина Алексеевна раз'ясняет, не дожидаясь, когда её попросят слушатели.

Читка окончилась.

— Вот это человек был, — восхищённо говорит комсомолец Михайлов.

— Да, — отвечает кто-то из девушек. — Был бы живой, в самый раз быть бы ему депутатом.

Именно такими качествами, как Сергей Миронович, должен обладать каждый из депутатов, которых мы будем выбирать.

Следующая комната отдыха. Здесь имеются шашки, шахматы. В перерыв люди отдыхают, а потом опять начинаются занятия.

В агитпункте в любое время можно получить справку по вопросам текущей политики и по Положению о выборах.

Для проведения агитационной работы на десятидворках выделены агитаторы из колхозников, учителей. Все они политически грамотные, наиболее передовые люди — коммунисты и комсомольцы. Агитаторы уже провели по 4—5 занятий на своих десятидворках.

Л. СОКОЛЬНИКОВ,

секретарь Табунского райкома партии.

В КВАРТИРЕ ИЗБИРАТЕЛЯ

Когда Поля Дьякова поднималась по этой лестнице первый раз, у нее сильно стучало сердце. «Как-то встретят, — думала она, — будут ли слушать женщины, у которых, может быть, дети постарше меня?».

Поля вошла в квартиру Анастасии Ивановны Пузыревой. Вокруг стола сидели женщины. Поля поздоровалась. Её встретили приветливо. Она подсела к столу и начала беседу о предстоящих выборах. Полю слушали внимательно и сосредоточенно.

После беседы она расталась с избирателями, как со старыми знакомыми.

— Почаще приходите к нам, — приглашали её женщины.

Сегодня Поля в четвёртый раз поднимается по лестнице дома № 34 по улице Анатолия.

Как и всегда в день занятий, в небольшой уютной комнате Анастасии Ивановны уже собрались женщины. Идут житейские разговоры.

— А вот и наша Поля пришла. Мороз-то какой сегодня, мы уж думали, что вы не придете, а все-таки собрались, — такими словами встретила агитатора Елизавета Васильевна Чичерба.

— Что вы, разве можно не притти, — ответила Поля.

У Екатерины Игнатьевны Аршук на руках годовалая дочка Лиля.

— Ребенка сегодня не с кем оставить, а занятия пропускать не хочется, — об'ясняет она,—пришлось с собой взять.

Рядом с Екатериной Игнатьевной сидит девушка. Это — Рая Пузырева, ученица 10 класса 8 женской школы. Ей в январе исполнится 18 лет. Она впервые будет участвовать в выборах. Рая тоже пришла на занятие.

Сегодня Поля Дьякова должна рассказать женщинам о списках избирателей, об избирательных округах и избирательных участках. Это уже вторая беседа о советском избирательном законе.

Поля говорит ясно, увлекательно, доходчиво. С большим вниманием и интересом следят за её рассказом женщины.

— У нас каждая статья Положения о выборах проникнута сталинской заботой о том, — говорит Поля, — чтобы каждому гражданину обеспечить возможность участвовать в голосовании. Если ты едешь в поезде или плывешь на пароходе, то и в этом случае не теряешь своего избирательного права и принимаешь участие в голосовании. Даже на маленьких полярных зимовках далекой Арктики будут созданы избирательные участки. Совсем по-другому относятся к этому делу в капиталистических странах. Вот, например, в Греции во время недавных выборов тысячи избирателей были вовсе вычеркнуты из списков.

Советский избирательный закон даёт равное избирательное право — каждый избиратель у нас имеет один голос. Иное дело в капиталистических странах. В Америке штат Нью-Йорк имеет населения 12 миллионов, посылает в сенат двух представителей — столько же, сколько и штат Невада с населением в 75 тысяч человек. Дело в том, что в штате Нью-Йорк преобладают рабочие, а в штате Невада — зажиточные фермеры. Так буржуазия посылает от себя в сенат больше депутатов, чем трудящиеся.

— То же и в Англии. Там избирательные округа организованы так, что ущемляют интересы трудящихся. Например, англичане с высшим образованием и имеющие ученое звание, имеют не один голос, а два. Они могут голосовать по месту жительства и в округе, где находится университет, в котором они учились. С этой целью создаются даже специальные университетские избирательные округа.

Капиталисты тоже имеют два голоса—и в избирательном округе по месту жительства, и в округе, где находится их предприятие. А трудящиеся ограничиваются так, что не могут использовать своего избирательного права.

Поля не только сама рассказывает, но и задает вопросы слушателям.

Беседа окончена. Женщины тепло прощаются с агитатором.

Довольная идет Поля по лестнице, а сверху ей говорят:

— Большое спасибо... Ждем в пятницу.

Комсомолка Пелагея Дьякова — студентка третьего курса механико-технологического факультета Алтайского машиностроительного института. Сейчас в институте напряжённые дни. Приближается экзаменационная сессия. Нужно много заниматься, но Поля Дьякова и десятки её товарищей находят время и для того, чтобы работать с избирателями. В этом они видят свой долг, свою комсомольскую обязанность.

Поля тщательно готовится к каждой беседе с избирателями: посещает семинары, которыми руководит заведующий кафедрой марксизма-ленинизма тов. Маковкин, читает много книг, составляет конспекты, делает выписки.

Б. ИОФФЕ.

УЧИТЕЛЯ-АГИТАТОРЫ

РЕБРИХА. (По телефону от нашего соб. корр.). В районе началась подготовка к выборам в Верховный Совет РСФСР. Для работы с избирателями выделено 400 агитаторов, создано 20 агитпунктов, утверждены заведующие агитпунктами и руководители агитколлективов.

Хорошо работают агитаторы Боровлянского сельсовета. Все они вышли на десятидворки, где проводят с избирателями изучение «Положения о выборах в Верховный Совет РСФСР».

Живо и интересно беседуют с колхозниками агитаторы-учительницы тт. Селезнева и Жданова и заведующий избой-читальней тов. Бандурин. Для культурно-массовой работы в районном центре создана агитбригада, в состав которой вошли учителя и учащиеся средней школы. Агитбригада приступила к работе.

БЕСЕДА ЧЕТВЕРТАЯ

В ПОМОЩЬ СЛУШАТЕЛЯМ ПОЛИТШКОЛ

Как рабочие и крестьяне России защитили советскую власть в период интервенции и гражданской войны

★

Профессор Б. ВОЛИН

★

1.

Наш народ, создав в октябрьские дни 1917 года свою родную, советскую власть, должен был ещё защитить и упрочить завоеванное.

Свергнутые революцией эксплоататорские классы не хотели признать свое дело проигранным. Они оказывали бешеное сопротивление народу-победителю — рабочим и крестьянам. Все тёмные силы старого мира, все кровавые псы капитализма были спущены с цепи и ополчились против советской власти.

Наемники и прислужники разгромленных классов устраивали контрреволюционные заговоры. Чиновники и служащие министерств, банков, городских учреждений отказывались работать для народа. Значительная часть буржуазной интеллигенции занималась саботажем — злостным срывом работы. Народ прозвал этих людей саботажниками. Буржуазия и её приспешники бешено клеветали на советскую власть, пророчили ей скорую гибель.

Но не саботаж интеллигенции и даже не контрреволюционные заговоры были тогда главной угрозой для молодой Советской республики. Смертельная опасность угрожала ей со стороны Германии и Австрии, с которыми Россия находилась ещё в состоянии войны. Чтобы упрочить советскую власть, нужно было покончить с войной. В этом заключалась тогда важнейшая задача советской власти.

В начале декабря 1917 года в Брест-Литовске представители советского правительства начали переговоры с немцами о мире.

Германские империалисты поставили очень тяжелые условия. Всё же Ленин и Сталин были за подписание мира и за скорейший выход из войны. Ленин разъяснял, что, как бы ни были тяжелы условия мирного договора, народ, сумевший создать советскую власть, не может погибнуть—такой народ наверняка выйдет победителем из испытаний, выпавших на его долю. Но предатель Троцкий, которому было поручено вести переговоры в Брест-Литовске, не подчинился ленинским указаниям. Он заявил немцам, что Советская республика не будет продолжать войну, но и мирного договора подписывать не станет.

Это было наруку германским империалистам. Этого же добивались и враги Советской России внутри страны. Все контрреволюционеры, все белогвардейцы, все меньшевики и эсеры были за срыв мирных переговоров.

Почему они этого добивались? Почему они были против заключения мира? А потому, что они хотели втянуть безоружный советский народ в неравную борьбу и тем самым поставить ещё не окрепшую советскую власть под удар германской военной машины. Руками немецких империалистов враги народа намеревались задушить первое в мире государство рабочих и крестьян.

И вот 18 февраля 1918 года немцы перешли в наступление по всему фронту. Несмотря на то, что Ленин в ночь на 19 февраля от имени советского правительства сообщил германскому правительству о согласии подписать мир, немцы продолжали наступление. Создалась непосредственная угроза центру русской революции, столице России — Петрограду.

Германские империалистические разбойники задались целью уничтожить в России власть рабочих и крестьян, восстановить царизм, расчленить нашу страну—оторвать от неё Украину, Кавказ, Крым. Они намеревались превратить Россию в немецкую колонию и сделать наш народ рабом немецких капиталистов и помещиков.

2.

Февраль 1918 года явился одним из самых тяжелых и опасных периодов в истории молодой советской страны.

Нашему социалистическому отечеству, созданному в тяжелых боях, угрожала смертельная опасность. Но большевики не дрогнули. Ленин и Сталин организовали оборону страны, подготовили отпор германским хищникам.

В дни величайшей опасности, нависшей над Советской Россией, Ленин и Сталин обратились к народу. Они призвали рабочих и крестьян встать грудью на защиту завоеваний Октября.

21 февраля 1918 года Ленин от имени советского правительства провозгласил: «Социалистическое отечество в опасности!». В воззвании, написанном Владимиром Ильичем, Совет Народных Комиссаров призывал трудящихся «защищать каждую позицию до последней капли крови». «Священным долгом рабочих и крестьян России, — указывал Ленин, — является беззаветная защита Республики Советов против полчищ буржуазно-империалистской Германии».

И всколыхнулись широчайшие народные массы по всей стране. К Ленину и Сталину со всех концов России начали поступать сообщения о готовности трудящихся встать на защиту советской власти и сражаться до последней капли крови.

В ответ на призыв советского правительства рабочая Москва отозвалась горячим патриотическим кличем: «К оружию, сыны революции, — дело социализма в опасности! Все в ряды Красной Армии!».

В первых рядах славных организаторов отпора германским разбойничьим армиям были коммунисты, воспитанники великой партии Ленина—Сталина. На улицах Петрограда, Москвы и других городов страны, на фабриках, заводах и в учреждениях пестрели плакаты-воззвания: «Товарищ-коммунист, ты умеешь обращаться с оружием? Ты прошел курс обучения?.. Ты справишься с пулемётом, с ручной бомбой, с миномётом? Коммунист, ты должен быть готов во всеоружии защищать дело социализма!».

Окрыленные Октябрьской победой, рабочие и крестьяне Советской России по призыву партии большевиков готовы были на любые жертвы для защиты своей Родины. Но одного лишь народного энтузиазма, одного только советского патриотизма было недостаточно, чтобы разгромить вооруженные до зубов немецкие полчища. Нужна была своя сильная народная армия. Эта армия была создана заботами Ленина и Сталина.

В январе 1918 года Ленин подписал исторический декрет о создании рабоче-крестьянской Красной Армии. Эта новая армия первое время набиралась из добровольцев, из наиболее, как говорилось в декрете, сознательных и организованных элементов трудящихся масс. Через несколько месяцев советское правительство приняло постановление об обязательной военной службе.

23 февраля 1918 года полки молодой, только ещё создавшейся Красной Армии нанесли сокрушительный удар немецким оккупантам под Псковом и Нарвой. Наступление немцев на Петроград было приостановлено. Этот исторический день был об'явлен впоследствии днём рождения Красной Армии.

Немцы, натолкнувшись на упорное сопротивление советского народа, выразили согласие заключить мир. Предложенные ими новые мирные условия были — по вине Троцкого и его пособников — более тяжелыми, чем раньше. Но советскому государству во что бы то ни стало нужен был мир, и он был подписан в городе Бресте (отсюда и название его: Брестский мир). Это дало молодой республике некоторую передышку для укрепления советской власти, Красной Армии.

Но немцы и после подписания мира продолжали наступление. По просьбе украинского белогвардейского правительства—Украинской Рады—они ввели свои войска на Украину. Немцы вступили в Белоруссию, стали бесчинствовать на Дону и на Кавказе. Они разоряли наш народ, вешали советских патриотов. Германский империалистический зверь хотел разорвать в клочья живое тело Советской России.

Советское правительство, большевистская партия подняли народ на освободительную, беспощадную борьбу против немецких захватчиков. Это была трудная, жестокая борьба. Наш народ, разорённый, измученный четырьмя годами империалистической войны, напрягал все свои силы, чтобы одолеть врага и очистить от него родную землю.

Товарищ Сталин предсказывал, что немецкий «обожравшийся империалистический зверь» сломит себе шею (см. «Статьи и речи об Украине», стр. 41). Борьба советского народа против врага увенчалась славной победой. Под ударами Красной Армии и партизан немецкие войска бежали из пределов нашей Родины. В Германии начались революционные выступления рабочих и солдат. Кайзер Вильгельм II был свергнут. В Германии была провозглашена республика.

В ноябре 1918 года советское правительство аннулировало (отменило) Брестский договор, разорвало тяжкие обязательства, навязанные Советской России германскими хищниками.

3.

С изгнанием немецких захватчиков кровавая борьба не закончилась. Нашлись и другие охотники до нашей земли и наших богатств. Все чёрные силы империализма ополчились против молодого Советского государства. Капиталисты всех стран силой оружия пытались сломить советский строй, поставить на колени героический советский народ.

Разгромленные Октябрьской революцией, но не отказавшиеся от борьбы, российские помещики и капиталисты с их генералами Колчаком, Юденичем, Деникиным, Красновым, Врангелем и другими сговаривались с империалистами Германии, Англии, Франции, Японии и других стран, чтобы при их поддержке уничтожить советскую власть, восстановить царизм в России.

Советское правительство во главе с Лениным и Сталиным переехало в Москву, которая стала столицей Советской республики.

Контрреволюционеры (народ назвал их белогвардейцами), притаившиеся внутри страны, поднимали антисоветские мятежи в Москве, в Ярославле и других городах. Белогвардейцы устраивали покушения на виднейших работников советской власти, на вождей большевистской партии.

30 августа 1918 года всю страну потрясла весть о неслыханном злодействе. Эсерка-террористка Каплан опасно ранила отравленными пулями Ленина, когда он после митинга выходил с завода б. Михельсона в Москве (ныне — завод имени Владимира Ильича). Как выяснилось впоследствии, это чудовищное преступление было совершено с ведома и при участии злейших врагов народа Троцкого, Бухарина, Каменева и их пособников.

Наша страна переживала тяжёлые, напряжённые дни.

Значительные пространства Советской страны, многие её жизненные центры, промышленные районы, продовольственные базы были захвачены вражескими полчищами. Со всех сторон нас окружало огненное кольцо фронтов.

В 1918 году на Дальнем Востоке начали хозяйничать японские разбойники. Воспользовавшись враждебным отношением Англии, Франции и Соединённых Штатов Америки к Советской России, японцы высадили десант и захватили Владивосток, Приморье и Северный Сахалин. Эти кровавые хищники в течение четырёх лет творили невероятные бесчинства. Они грабили наш Дальний Восток, вывозили машины, продовольствие и сырьё, мучили и терзали наших людей, сжигали их в топках паровозов, топили в прорубях. Японцы зверски пытали партизан, расстреливали раненых, попавших в их руки. Эти изверги полностью обнаружили своё подлое, разбойничье обличье злейших врагов советского народа.

Английские империалисты завладели Архангельском и Мурманском, оккупировали Баку и некоторые районы Туркестана. Империалисты Франции высадили войска на побережье Чёрного моря, захватили Одессу и Севастополь.

Интервенты (то-есть государства, осуществлявшие военное вторжение в нашу страну, военное вмешательство в наши дела) организовали блокаду России: были перерезаны все её пути сообщения с внешним миром. Ни военное снаряжение, ни продовольствие, ни медикаменты — ничто не могло проникнуть к нам через кольцо блокады.

Три раза английские, французские и другие империалисты устраивали походы против Советской России, известные в нашей истории как «походы Антанты».

Первый поход империалисты организовали весной 1919 года. Они рассчитывали сокрушить Советскую республику ударом войск царского адмирала Колчака из Сибири. «Поход этот, — писал товарищ Сталин, — был комбинированный, ибо он предполагал совместное нападение Колчака, Деникина, Польши, Юденича и смешанных англо-русских отрядов в Туркестане и в Архангельске, причём центр тяжести похода лежал в районе Колчака» (см. «Статьи и речи об Украине», стр. 90).

Второй поход против Советской республики был организован летом 1919 года. Его возглавил палач народа царский генерал Деникин. Третий поход был осуществлён в 1920 году силами панской Польши во главе с злейшим врагом Советской России Пилсудским и белогвардейскими бандами под командованием царского генерала барона Врангеля, который окопался в Крыму и угрожал Украине и Донбассу.

Разбойничий поход империалистов против нашего государства был организован тогдашним военным министром Великобритании Черчиллем — ярым ненавистником советского народа, матёрым представителем английской поземельной аристократии. Летом 1919 года Черчилль выступил с заявлением, что он подготовил смертоносный удар по русской революции, что после сосредоточения необходимых военных припасов вдоль всех границ Советской России начнётся наступление на Москву армий 14 государств и что к новому году это даст ему победу. В числе 14 государств, о походе которых возвестил Черчилль, были Англия, Соединённые Штаты Америки, Франция, Италия, Япония, Финляндия и другие.

Черчилль разработал тогда календарное расписание захвата советских городов и, в частности, Москвы.

Ленин говорил, что Черчилль «хвастал, что поведёт на Россию 14 государств... и что в сентябре будет взят Петроград, а в декабре—Москва. Немножко чересчур расхвастался...» (Соч., том XXV, стр. 53).

Товарищ Сталин в марте 1946 года напомнил, что Черчилль, которому не нравилось появление советского режима, «организовал военный поход «14 государств» против России, поставив себе целью повернуть назад колесо истории. Но история оказалась сильнее черчиллевской интервенции и донкихотские замашки г. Черчилля привели к тому, что он потерпел тогда полное поражение».

Молодая Советская Россия героически отбивалась от лютых врагов, пытавшихся одолеть её силой оружия и задушить костлявой рукой голода. В огне боёв росла и крепла героическая Красная Армия. В октябре 1918 года Ленин заявил: «Мы решили иметь армию в 1.000.000 человек к весне, нам нужна теперь армия в три миллиона человек. Мы можем её иметь. И мы будем её иметь».

Весной 1919 года, на VIII с'езде большевистской партии, товарищ Сталин заявил, что мы либо создадим «строго дисциплинированную армию и защитим республику, либо пропадём». Под руководством большевистской партии наш народ в кратчайшие сроки создал такую подлинно народную армию,—дисциплинированную, организованную, беззаветно преданную своей советской Родине.

Партия подняла народ на **отечественную войну** против интервентов и белогвардейцев. Вся страна была об'явлена военным лагерем. Под руководством Ленина и Сталина были мобилизованы все материальные ресурсы, все людские резервы, чтобы неустанно увеличивать силы Красной Армии, бесперебойно снабжать её вооружением, боеприпасами, обмундированием и продовольствием.

В борьбе за народное дело, за социалистический строй, за советскую Родину наши люди не знали ни страха, ни сомнений. «Победа или смерть!» — с таким кличем советские воины шли в бой против ненавистного врага.

4.

Ленин и Сталин во главе большевистской партии непосредственно руководили делом спасения нашей Родины от интервентов и белогвардейцев, борьбой Красной Армии.

Для мобилизации всех сил страны на помощь фронту был создан Совет Рабочей и Крестьянской Обороны. Во главе Совета стоял В. И. Ленин, его заместителем фактически был товарищ Сталин.

«Всё для фронта!» — таков был призыв Владимира Ильича. «Всё для фронта!» — под этим лозунгом партия Ленина—Сталина сплачивала миллионы трудящихся на бой с врагами. Обращения, речи, письма Ленина и Сталина ободряли народ, вдохновляли красноармейцев и командиров на героические подвиги.

Несмотря на сверхчеловеческое напряжение сил, которого требовало руководство деятельностью правительства, Центрального Комитета партии и Военного Совета республики, Владимир Ильич, оправившийся после ранения, часто бывал на фабриках и заводах, выступал на с'ездах и конференциях.

Кабинет Ленина в Кремле был главным военным штабом. Ленин требовал подробнейших донесений обо всех деталях военных операций и ежедневно отдавал десятки приказов по всем фронтам. Он лично следил за движением важнейших военных и продовольственных грузов и добивался их быстрейшей переброски. Днём и ночью он находил время для переговоров по прямому проводу не только с командующими фронтами, но и с командирами и комиссарами отдельных частей.

Гениальный стратег и военный организатор, Ленин уверенно вёл Советское государство сквозь грозы и бури гражданской войны.

Рядом с Ильичём и в годы гражданской войны мы всюду видим товарища Сталина. Он был непосредственным вдохновителем и организатором решающих побед Красной Армии.

Туда, где назревала особенно серьёзная угроза,—под Царицын, в Пермь или к Петрограду,—Ленин, партия, правительство неизменно посылали товарища Сталина. И Сталин брал дело в свои твёрдые руки, создавал перелом в военной обстановке, — и наши войска одерживали победу.

«Когда на Востоке надо было отстоять страну от полчищ Колчака, — говорил Серго Орджоникидзе.—Ленин бросил туда своего Сталина, и Колчак был разгромлен!

Когда надо было защищать Советское государство на Юге от Деникина, Ленин бросил туда своего Сталина, и Деникин был разгромлен!

Когда надо было разгромить Юденича и отстоять Петроград, Ленин бросил туда своего Сталина, и Юденич был разгромлен!

Когда надо было разгромить Врангеля, Ленин бросил туда своего Сталина, и враг был разгромлен и опрокинут в Чёрное море благодаря гениальному руководству товарища Сталина!».

Летом 1918 года смертельная опасность нависла над Царицыном. Если бы бандам царского генерала Краснова удалось взять Царицын, то окончательно замкнулось бы огненное кольцо, в которое была зажата Советская Россия. За спиной генерала Краснова стояли немецкие империалисты. Генералы кайзера Вильгельма мечтали о новом походе на Москву. Взяв Царицын, враг отрезал бы Москву и центральные районы России от последних источников хлеба и от бакинской нефти. Кроме того, это повлекло бы за собой об'единение контрреволюционных сил Юга и Заволжья. А тогда дорога на Москву была бы открыта. В этот грозный час Ленин направил в Царицын товарища Сталина.

В начале июня 1918 года товарищ Сталин с отрядом рабочих прибыл в Царицын. Вокруг города, на ближайших подступах к нему, уже скопились вооружённые силы генерала Краснова. В самом Царицыне орудовали белогвардейцы, предатели, которых послал туда и поддерживал Троцкий. Гениальное полководческое искусство, проявленное Сталиным при обороне Царицына, его железная воля, беспощадная расправа с внутренней контрреволюцией, его решительные меры по реорганизации воинских частей и укреплению дисциплины, проведенная им широкая мобилизация масс спасли Царицын. В обороне города приняла также боевое участие созданная по требованию товарища Сталина Волжская флотилия.

Товарищ Сталин не дал врагу возможности об'единить силы под Царицыном и начать поход на Москву. В то же время, находясь на Юге, товарищ Сталин отправил значительное количество продовольствия для голодающего населения столицы. Красная Армия, отстояв Царицын, тем самым отстояла и Москву.

Весной 1919 года генерал Юденич, при поддержке белофиннов и других врагов советского народа, устремился к Петрограду. Внутри города подняли свои змеиные головы предатели и шпионы. По предложению Ленина и на этот раз для ликвидации нависшей опасности в Петроград направился товарищ Сталин. Благодаря его прозорливости здесь был раскрыт контрреволюционный заговор. Под руководством товарища Сталина быстро и решительно было подавлено антисоветское восстание, затеянное врагами в тылу Красной Армии. Банды Юденича были отброшены от Петрограда и разгромлены, а сам «незадачливый завоеватель» бежал в Англию.

Не успел ещё выйти из-под удара Петроград, как угроза нависла над Москвой. Летом 1919 года генерал Деникин, захватив Донбасс и вторгшись на Украину, стал теснить наши войска к северу. Деникин взял Харьков и подошел к Туле. Капиталисты уже об'явили, что они вручат миллион рублей тому белогвардейскому полку, который первым ворвётся в Москву. Все зарубежные буржуазные политики уже предсказывали день и час падения Москвы и считали гибель Советской России предрешенной.

В эти дни Ленин обратился к народу с пламенным призывом: «Все на борьбу с Деникиным!». Партия большевиков мобилизовала все силы против этого опаснейшего врага. И снова Владимир Ильич предложил Центральному Комитету партии направить на Южный фронт товарища Сталина.

Товарищ Сталин выгнал из штабов Южного фронта дезорганизаторов и предателей — троцкистских агентов, он отверг изменнический план врага народа — Троцкого и разработал новый стратегический план разгрома Деникина.

В своем предательском плане Троцкий предлагал повести наступление против Деникина от Царицына на Новороссийск, через донские степи. Это означало, что Красной Армии пришлось бы итти по бездорожным степям, по районам с кулацким населением, где было очень сильно влияние белогвардейцев. При таких условиях все преимущества оказались бы, конечно, на стороне Деникина, и наше наступление было бы обречено на неудачу.

Товарищ Сталин, в противовес этому предательскому плану, предложил ударить по Деникину от Харькова — через рабочий Донбасс — на Ростов. В этом районе наступления имелись хорошие дороги и густая сеть железнодорожных путей. А главное—здесь Красная Армия двигалась бы по пролетарским и крестьянским районам, население которых сочувствовало советской власти. Кроме того, это давало возможность одновременно освободить Донбасс и обеспечить снабжение страны необходимым ей углём и металлом. Сталинский стратегический план разгрома Деникина открывал замечательные перспективы. И Ленин целиком одобрил этот план.

На Южном фронте, как до того на других фронтах, товарищ Сталин личным примером воодушевлял наших воинов, сплачивал их, решительно подавлял всякое паникерство и измену. Под сталинским водительством Красная Армия в конце октября 1919 года разгромила сильнейшие армии генерала Деникина и отбросила их далеко назад. Вскоре советский Юг был полностью освобожден от врага.

После короткой передышки снова наступили тревожные дни. В поход против Советской республики двинулась панская Польша.

Весной 1920 года польские войска вторглись в пределы Советской Украины и захватили Киев. Тем временем барон Врангель собрал в Крыму значительные силы и вооружил их при помощи Англии и Франции. Он готовился ринуться на освобожденный Красной Армией Донбасс. Панская Польша и барон Врангель—это были, по выражению Ленина, две руки международного империализма, пытавшегося задушить Советскую республику. Так как врангелевские войска добились вначале серьезных успехов, борьба с ними приобрела решающее значение. И в начале августа 1920 года, по предложению Ленина, товарищу Сталину было поручено осуществить разгром Врангеля.

И партия, и армия, и весь народ знали: там, где Сталин,—там победа. Уже тогда, в годы гражданской войны, товарищ Сталин заложил основы той советской военной науки, которая принесла Красной Армии исторические победы на фронтах борьбы против немецко-фашистских захватчиков. Сталинский полководческий гений окрылял Красную Армию. И мудрое руководство товарища Сталина снова обеспечило Советской республике славную победу—барон Врангель был разгромлен.

Провалом захватнических планов польского панства и полным разгромом Врангеля в Крыму закончился в основном период интервенции. Окончательно же советская земля была очищена от интервентов только к пятилетию советской власти, в 1922 году, когда с Дальнего Востока были изгнаны японские захватчики. Эти кровавые империалисты дольше всех цеплялись за нашу землю. Но и их постигла участь всех интервентов, пытавшихся установить свое господство в Советской стране.

В суровых и жестоких битвах гражданской войны наши люди

Разгромили атаманов,
Разогнали воевод
И на Тихом океане
Свой закончили поход...

Мужественная борьба советских рабочих и крестьян против иностранных интервентов и внутренней контрреволюции, борьба, организованная и вдохновленная партией большевиков, завершилась решительной победой Советской республики, полным крахом вражеских замыслов.

5.

Под руководством Ленина и Сталина молодая Советская республика отстояла свои социалистические завоевания, свою государственную независимость, свое свободное существование. Советская страна в упорных и жестоких битвах гражданской войны победила об'единённые силы иностранной военной интервенции и внутренней контрреволюции. За границей эту историческую победу называли не иначе, как чудом.

И в самом деле, у врага было превосходство и в численности войск, и в вооружении. Красная Армия не имела танков, а у белогвардейцев и интервентов они были. Красной Армии нехватало вооружения, боеприпасов и продовольствия, а у врагов наших всё это имелось в изобилии. И тем не менее славная Красная Армия наголову разбила белогвардейские орды и полчища интервентов. Наш народ всё превозмог—и голод, и холод, и разруху. И победа осталась за нами.

Почему же это произошло?

Это произошло потому, что борьбой советского народа руководили его гениальные вожди, преданные до конца народному делу, — Ленин и Сталин.

Это произошло потому, что советский народ сражался за справедливое, исторически прогрессивное дело.

Враги нашей Родины хотели свергнуть советскую власть — первую в мире и единственную подлинно народную власть, политика которой целиком соответствовала интересам народа. Это понимали широкие трудящиеся массы. Это понимала Красная Армия. Народ защищал советскую власть единодушно, бесстрашно, ибо он знал, что защищает свою собственную родную власть.

Наша Красная Армия отчётливо сознавала справедливость войны против врагов Советской России. Это сознание делало её верной и преданной своему народу до конца, укрепляло дисциплину, повышало её боеспособность. Отсюда и тот невиданный героизм, который проявляли красноармейские части.

Сражаясь, молодая Советская республика в то же время заново создавала своё социалистическое хозяйство. Самоотверженный труд рабочих и крестьян в тылу обеспечил торжество правого дела, дела партии Ленина—Сталина.

В огне гражданской войны ещё больше окреп боевой союз рабочих и крестьян под руководством рабочего класса. Этот союз являлся одним из главных условий нашей победы. Вся история гражданской войны в нашей стране свидетельствует о том, что рабочие без поддержки крестьян не могли бы разбить капиталистов, а крестьяне без руководства со стороны рабочих не могли бы закрепить свою победу над помещиками и кулаками.

Великую роль в победоносном исходе гражданской войны сыграло боевое содружество всех народов Советской России, которые вместе с русским народом и под его руководством боролись против белогвардейцев и интервентов. Уже тогда в рядах Красной Армии храбро сражалось много национальных воинских частей. Дружба народов нашей страны, сплоченных завоеваниями Октября, закалилась и окрепла в бурях войны.

Самоотверженную борьбу советского народа против белогвардейцев и интервентов направляла мудрая, непоколебимая партия большевиков, партия Ленина — Сталина. Сильная своей дисциплиной, своим революционным духом, она была руководящим ядром тыла и фронта. Она организовала и сплотила широчайшие народные массы и твёрдой рукой вела их к победе—в боях и в труде.

Опытнейшие и виднейшие деятели нашей партии и правительства принимали непосредственное участие в этой борьбе за свободу и независимость нашей Родины. Они вдохновляли народ великими идеями социалистической революции, цементировали ряды Красной Армии, насаждали в ней дух дисциплины и боевой отваги. Они энергично, быстро и беспощадно пресекали изменнические действия отдельных лиц командного состава. Они решительно поддерживали авторитет и славу командиров—партийных и непартийных, доказавших свою преданность советской власти и способных руководить частями Красной Армии. Большевики превратили всю страну в военный лагерь, снабжавший Красную Армию вооружением, боеприпасами, обмундированием, продовольствием и пополнениями.

Партизанское движение в тылу Колчака, Деникина, Краснова, Врангеля, организованное и направляемое большевиками, облегчало продвижение Красной Армии.

Советский народ не был одинок. Его борьба и победы вызывали сочувствие рабочих всего мира.

По зову партии, по зову её вождей Ленина и Сталина поднимались на врага тысячи, миллионы советских людей. И эти миллионы, ведомые Лениным и Сталиным, одержали полную победу в гражданской войне, то-есть в войне рабочих и крестьян против внешних и внутренних врагов советской власти. То была историческая победа, обеспечившая возможность мирного строительства социализма в нашей стране.

* * *

Владимир Ильич Ленин, подводя итоги гражданской войны, говорил 22 декабря 1920 года с трибуны VIII Всероссийского с'езда Советов:

«Мы можем теперь с гораздо большей уверенностью и твёрдостью взяться за близкое нам, необходимое и привлекающее нас к себе давно уже дело хозяйственного строительства, с уверенностью, что так легко сорвать эту работу, как прежде, капиталистическим хозяевам не удастся. Но, разумеется, мы должны быть на-чеку. Мы ни в коем случае не можем сказать, что от войны мы уже гарантированы... Военную готовность мы должны сохранить во всяком случае... Мы свою Красную Армию во что бы то ни стало должны сохранить во всей боевой готовности и усилить её боевую способность». (Соч., том XXVI, стр. 25—26).

С окончанием гражданской войны перед нашей страной встали новые, величественные и сложные задачи: нам предстояло восстановить разрушенное хозяйство, ликвидировать нашу хозяйственную и культурную отсталость, поднять военно-экономическую мощь Советского государства, построить социализм. Началась новая глава в героической истории советского народа.

РЕМОНТ ТРАКТОРОВ

В бригаде Ивана Перепелицы

СЛАВГОРОД. (По телефону). Как всегда Иван Перепелица — бригадир ремонтной бригады Кулундинской МТС встал в пять часов утра. Холодная, прямо из колодца вода освежает лицо, бодрит. Позавтракав, бригадир идёт на работу. Навстречу — холодный ветер с востока. В полутьме начинающегося рассвета приятно пройти 400 метров до мастерских машинно-тракторной станции. Заметив серый комбинезон девушки, перебиравшей железный лом у мастерской, Иван не без гордости произнес:

— Ах, шустрая, опередила бригадира, раньше всех явилась!

Поздравив с добрым утром трактористку Азу Жилину, бригадир проходит в мастерскую. Через несколько минут пришли остальные члены бригады.

— Начинаем рабочий день, — обратился Перепелица к ремонтникам. Сегодня надо дать 180 процентов задания, не меньше!

— Дадим! — ответил за всех Николай Чекалин.

Трактористы приступили к работе.

За ремонтный сезон, который заканчивается 15 марта, бригада должна отремонтировать, кроме сельскохозяйственного инвентаря, три трактора и все три — капитально. Это самая трудная задача.

— Здорово поработали наши машины! — восклицает Иван Перепелица, помогая Азе Жилиной и Евдокии Провизионовой собирать мотор к трактору № 2.

Эта машина имеет свою большую славу. На ней вырабатывается в течение четырёх лет по полтора годовых задания. Особенно много сделано во время уборки урожая нынешнего года.

Когда созрел большой силы урожай в Кулунде, коммунист Иван Перепелица попросил директора машинно-тракторной станции:

— Разрешите мне работать на безмоторном комбайне. Хочу сделать приспособление и приводить комбайн в движение прямо от трактора... Сэкономлю горючее. Оно у нас на вес золота. Да и комбайновых моторов нехватает...

— А справитесь?

— А почему бы нет. На курсах я изучал не только трактор, но и комбайн. К тому же мотор для трактора я сам ремонтировал. Ручаюсь — потянет не только один, даже два «Сталинца»...

— Не возражаю, — ответил директор МТС.—Только не подкачайте!

— Мы ему поможем, — поддержал секретарь партийной организации тов. Скибенко.

С помощью партийной организации Иван Перепелица с честью выполнил своё обязательство. Он убрал за сезон безмоторным комбайном «Сталинец» 1.048 гектаров зерновых, значительно больше, чем многие моторные комбайновые агрегаты. Иван Перепелица сэкономил горючего свыше двух тысяч килограммов. О его славных делах знает вся Кулундинская степь.

— Это серьёзная победа!—сказал об Иване Перепелице секретарь райкома партии тов. Ветров на совещании комбайнеров, посвящённом итогам соревнования мастеров комбайновой уборки урожая в нынешнем году.

Вот почему сейчас с таким старанием и внимательностью привинчивается каждый винт, с такой тщательностью притирается каждая деталь в ремонтной бригаде Ивана Перепелицы.

До полдня Евдокия Провизионова и Аза Жилина собирают мотор. Неотрывно с замазанными по локоть руками помогает им бригадир Иван Перепелица. Когда последняя деталь была поставлена на место, бригадир впервые за несколько часов выпрямился во весь рост и произнёс:

— За этот мотор, или лучше сказать тракторное сердце я могу поручиться. Порока не будет.

Перепелица переходит к трактористу Ивану Жилину, который ремонтирует с двумя подсобными рабочими коробку скоростей.

— Как скорость? — шутливо спрашивает бригадир

— Скорость первая! — тем же тоном отвечает Жилин.

Бригадир рассматривает детали коробки скоростей.

— Так вы уже кончили?

— А вы думали отстанем от моторников? Как бы не так!

Перепелица вместе с Провизионовой, Азой и Иваном Жилиными подходит к Нине Голодиной, которая собирает задний мост трактора. У неё осталось ещё на два часа работы.

— Поможем, — предлагает Иван Перепелица.

За 20 минут оставшаяся работа по сборке заднего моста трактора была закончена.

В час дня члены бригады идут на обед. Возвратившись, они ещё раз осматривают части трактора. Особенное внимание уделяют мотору.

— Любой врач прежде всего проверяет сердце, а трактористы — мотор, — говорит Иван Перепелица.

Но сколько ни рассматривают трактористы мотор, из'янов не находят: замена поршневой группы произведена правильно. Части вставлены новые, только что с завода. Все видели, какого высокого качества лежал здесь коленчатый вал. Трактористы быстро и хорошо поставили его на место старого, вышедшего из строя. Комплектование мотора тоже произведено тщательно.

Осматривавший мотор старший механик МТС тов. Дацко тоже не находит каких-либо из'янов.

— Хорошая работа! — подчеркивает он.

С таким же высоким качеством отремонтированы и остальные части машины. На следующий день трактор был официально принят, как полностью отремонтированный и подготовленный к весне.

Из трёх тракторов ЧТЗ бригада уже отремонтировала два. Задание выполнено на 180 процентов. Осталось отремонтировать ещё один трактор, два прицепа, к трём плугам изготовить автоматы, заменить втулки, пятки, наладить оси. Много будет работы с культиваторами и сеялками.

— Мы дали обязательство, — говорит Иван Перепелица, — закончить весь ремонт к дню выборов в Верховный Совет РСФСР. И этого мы добьёмся.

Бригадир достаёт свой блокнот.

— Вот наш план — к 10 января отремонтировать оставшийся трактор, к 25 января — подготовить культиваторы и плуги, к 7 февраля—прицепы и всё остальное. Ремонт закончим на 37 дней раньше намеченного срока. У нас уже есть экономия времени — 14 дней.

Кипит работа. С замасленными руками трактористы разбирают машину. Идёт ремонт последнего, третьего трактора бригады.

С. МАКАРОВ.
И. ФРОЛОВ.

Секретарь райкома

На третьи сутки, в самую поздн, Ченцов приехал из района. Уборщица райкома партии приветливо посмотрела на него — усталого, медленно шагающего к себе в кабинет.

— Устали?

— Ничего. Только вот что-то озяб. Подтопи-ка, Маруся, печку.

Мария нащепала лучины, быстро наложила в лежанку дров и затопила. Из открытой дверцы топки яркой полосой света озарился рабочий кабинет секретаря райкома. На столе лежали аккуратно сложенные газеты, телеграммы, корреспонденции.

Первым делом секретарь взял в руки газету. Передовая статья была о хлебе. В ней сообщалось, что в интересах Родины поступление зерна в государственные закрома должно быть ускорено в два—три раза, что непогода не может служить причиной, тормозящей хлебопоставки, что ссылками на трудности оправдывают своё безделье беспечные партийные и советские работники.

Раздался телефонный звонок. Звонил председатель райисполкома Пешков.

— Что... Успехи? Какие?.. Нет, дорогой, график — минимум, а не предел. Хлеба надо давать с каждым днём больше и больше. Почитай, что сегодня пишут в газетах. Читал? Ну, тогда не совсем понял... Хорошо, заходи.

...Долго секретарь райкома и председатель райисполкома советовались о мерах, которые необходимо принять по усилению сдачи хлеба государству. Рассмотрели итоги пятидневки. В сводке, как в зеркале, отразились усилия одних и бездеятельность других. Просмотрели список уполномоченных в колхозах. Неспособных, неумеющих бороться за хлеб отозвали.

— Не призвать отстающих к порядку, значит позволить им и дальше прятаться за широкую спину передовых колхозов. Получается так потому, что в этих артелях нет настоящего партийного глаза, — говорит Ченцов.

Пешков тут же подсказывает:

— Надо стукнуть, Дмитрий Ермолаевич, да так, чтоб было слышно во всех колхозах района.

— Стукнуть никогда не поздно. Поднять на ноги и заставить работать по-настоящему — это трудней. В отстающие колхозы нам самим надо ехать.

Особенно тревожным положение оказалось в колхозе «Гигант». Поступление хлеба из этой артели совершенно прекратилось. Чтобы разобраться на месте, туда решил ехать первый секретарь райкома.

* * *

Сентябрь был на исходе, а в колхозе «Гигант», где председателем Филин, все ещё стоит на корню триста восемьдесят гектаров пшеницы. Из пятидневки в пятидневку срываются и поставки хлеба государству. Дисциплина ослабла. Комбайны простаивают. Наладят, обойдут загонку и опять что-нибудь случится. Хлеба осыпаются. Колхозники предлагают пустить косы и лобогрейки. А Филин своё: «Подождём комбайн. А там враз все и смахнём». Потом пошли дожди. Составленный план уборки поломался. Перестроиться на-ходу не смогли. Пустили лобогрейку. Не повезло и здесь. На повороте сломался дергач. Лобогрейку привезли в село и поставили на ремонт. Чинить её некому, так как кузнец был послан председателем в комбайновый агрегат что-то клепать. Каждый день появлялись всё новые и новые затруднения. Филин растерялся и запил.

***

На току первой бригады Ченцов застал два десятка колхозников. Бригадир и заведующий током бойко насыпали пшеницу в мешки. Две пароконных брички развозили зерно по домам колхозников. Это был первый хлебный аванс. Дмитрий Ермолаевич поздоровался с колхозниками и спросил о председателе.

— Только что уехал к комбайну, — ответил пожилой колхозник.

Сторож тракторной бригады, куда приехал Ченцов, сказал то же самое. При этом он добавил, что Филин, наверное, сейчас в правлении. Там секретарь райкома услышал, что председатель только что уехал в бригаду. Потеряв на розыски Филина более часа, Ченцов остановил машину на колхозном току, подозвал к себе колхозницу Нину Васильевну Заречную и, отойдя с нею в сторону, спросил:

— Где Филин? Почему обманываете, не говорите правду?

— Как нам наказывали, так и говорим. Сам Филин нам так наказывал. Он вон за ригой лежит, на соломе. Ему нездоровится.

От председателя несло водкой. Шатаясь из стороны в сторону, он подошёл к секретарю райкома партии.

— Виноват. Простите, что в таком виде. Я немного переложил с горя. Дожди. Комбайн не идёт. Когда будет косить — неизвестно.

Ченцов разговаривать с пьяным председателем не стал. Вернувшись в райком и посоветовавшись с членами бюро, он решил поставить вопрос о Филине на очередном заседании.

На следующий день коммунист Филин был вызван с отчётом на бюро райкома. Много с Филиным не разговаривали. Случай с пьянкой всех возмутил. Никто не хотел и слушать об'яснения обанкротившегося председателя колхоза.

— Вы позорите высокое звание члена партии и недостойны быть в её рядах. Коммунист обязан быть коммунистом до конца, как бы трудно ни было. А вы испугались, струсили,—сказал секретарь.

Филин стоял перед столом, нервно мял пальцами шапку и молчал.

Бюро райкома исключило Филина из партии.

Вернувшись в колхоз в эту дождливую ночь, Филин много передумал. Сквозь горечь его размышлений тонкой струйкой пробились ещё какие-то другие мысли, их как-будто нашептал тихий шумок дождя.

* * *

После бюро Ченцов забежал домой. Дети спали. Он ласково погладил по белой головке младшего сына Витю и сел к столу.

Жена подала ужин.

— Есть не хочу. Дай-ка чайку горячего.

Дела в колхозе «Гигант», о котором только что говорили на бюро, крепко взволновали секретаря райкома. И как бы про себя он говорил: «Поступили так, как когда-то мне говорил Пешков: «Стукнули... Не погорячились ли?». И отвечал себе: «Нет. Иначе нельзя». И тут же решил ехать в колхоз «Гигант» и помочь колхозникам поправить дело.

«Быстро выправить положение дел в колхозе будет, конечно, трудно. Колхозникам придётся работать день и ночь. Каждому надо будет трудиться за троих», — рассуждал про себя Ченцов. И тут же родилась мысль: послать в колхоз прибывшего из армии по демобилизации бывшего комбайнера. Уполномоченным райкома направить коммуниста Шарова.

На рассвете секретарь был уже в колхозе «Гигант». Он прикидывал в уме, что можно сделать, с чего начать. Вместе с Филиным и членами правления подсчитали трудоспособных, вспомнили о передовиках, о тех людях, которые всегда выручали колхоз в трудные, тяжёлые дни.

Ну, а остальные? Мария Поддубнова, Евдокия Сорокина, ведь у них малые дети на руках, да у каждой есть корова. Они ведь не могут работать день и ночь. Надо накормить ребятишек, подоить коров. А чтобы быстро наверстать упущенное, нужна напряжённая работа всех колхозников. Отдыхать самую малость придётся. Но как привлечь к такому труду всех? Вот вопрос, который надо решить также сейчас.

Что-то надо сделать, чтобы люди почувствовали необходимость работать день и ночь, не покладая рук. Какую провести работу с людьми, чтобы они проявили максимум усилий в труде?

Мысль эта не давала Ченцову покоя. И тут он вспомнил о письме гвардейца Барковского, присланном в райком партии. Он его как-то читал вслух всем членам бюро и активу. Колхозники Барковского должны знать.

«Это письмо пишут вам воины-карпатцы. С чувством радости читали мы ваш призыв ко всему колхозному крестьянству, ко всем работникам социалистического земледелия Советского Союза.

Теперь мы видим, что на этот призыв отвечает вся страна. В каждой газете печатаются сообщения о том, как в ответ на призыв алтайцев развёртывается социалистическое соревнование колхозов и совхозов, районов и областей.

Вы сделали важное, большое дело — подняли знамя соревнования за выполнение и перевыполнение плана заготовок. Это соревнование даёт свои великие плоды — оно усилило поток хлеба в государственные склады.

Нас радует, что почин в этом соревновании сделан нашими земляками-алтайцами, радует, что колхозники нашего края вырастили в этом году богатый урожай и решили внести серьёзный вклад в великую созидательную работу, начатую после войны всем советским народом.

Желаем вам, товарищи косихинцы, ещё больших успехов. Чем больше вы дадите хлеба, тем скорее мы залечим раны, нанесённые нашей стране войной. Если вам будет трудно, вспомните людей Сталинграда, Донбасса, колхозников Украины и Белоруссии, им ещё тяжелее работать. Невероятных усилий трудящимся этих областей стоит восстанавливать разрушенное войной.

Уверены, что клятва будет вами выполнена.

По поручению воинов-карпатцев—ваш земляк гвардии старший сержант И. Барковский».

Это письмо секретарь райкома зачитал на колхозном собрании. Когда он кончил, слово взял Филин:

— Я пьянствовал. Я виноват перед вами, товарищи колхозники, в том, что часть урожая ещё стоит на корню. Меня за это наказали. Но я люблю колхоз и буду честно работать.

Говорил Филин и о том, что он пойдёт косить хлеб и смоет с себя пятно, наложенное им же самим.

На собрании был предложен разработанный правлением колхоза вместе с секретарём райкома партии конкретный план завершения уборки урожая и хлебопоставок. Мероприятия правления были горячо поддержаны. У всех возникло ощущение, что колхоз в неоплатном долгу, что долг надо ликвидировать в установленный срок. Сразу же с собрания люди ушли в поле.

Уборка развернулась полным ходом. Колхозники отказались ходить обедать в бригаду, и им еду приносили прямо на жнивье. Никто не говорил об отдыхе. Даже те, которые не ходили на работу по старости, теперь были здесь же. Отказывали ноги. Старушки делали минутный отдых и снова начинали вязать снопы. Косил хлеб и Филин. Он неотлучно находился с колхозниками.

Заработал комбайн. Демобилизованный солдат в первый же день пустил машину.

Уполномоченного райкома партии Шарова можно было видеть в самых решающих местах: на молотьбе, на выгрузке хлеба, на скирдовании. Добрым советом и делом он вдохновлял людей в эти трудные дни.

Кривая уборки и хлебосдачи неуклонно шла в гору. Все стали жить интересами колхоза, страны. Все артельное стало дорогим и близким.

Придёт агитатор, а женщины к нему:

— Ну, рассказывай. Что там, кто идёт впереди?

Но вот пришёл уполномоченный Шаров однажды и говорит, что колхозница Колчанова три дня не выходит на работу.

— Не заболела ли?

— Нет. Дома её не бывает.

Вечером поведение Колчановой обсудили на бригаде. Ведь она подводит всех. Об'явили в первый раз выговор. Не помогло. Невыходы на работу повторились. Оштрафовали на пять трудодней. И это не помогло. Раздались голоса: «Выгнать из колхоза Колчанову». Это задело за живое, и она призналась, что отвиливала от колхозной работы. Но теперь уж этого делать не будет.

* * *

Проходя под вечер по селу, секретарь райкома увидел сидящего на завалинке глубокого старика Головина Михаила Петровича.

— Ермолаевич, что смотришь? Иди, покурим.

Закурили.

— Папаша, ты знаешь Филина?

— Как же не знать. Озорной был в молодости и не раз ему от меня попадало.— Потом, немного подумав, он говорит: — Хороший мужик, заботливый. Дела умело вел. А вот нынче что-то споткнулся. Говорят, три дня подряд пьянствовал. Что с ним случилось—ума не приложу. Нынче, правда, работать трудновато. Такой погоды я не помню.

Говорили и о другом. Слова старика о Филине заставили Ченцова другими глазами посмотреть на работу председателя колхоза «Гигант». Перед его глазами, как живой, встал Филин, спокойный, молчаливый, но упорный в труде. «Да, мы поторопились исключить его из партии. Надо было просто наказать. Исключение — не мера воспитания. Не разобрались. Приеду, поставлю на бюро вопрос о пересмотре решения».

Утром на третьи сутки, наладив дела, Ченцов покинул колхоз.

Неделя напряжённого труда коллектива решила исход борьбы за хлеб.

Десятого октября косовица по колхозу была полностью закончена. В этот же срок, как было установлено, колхоз рассчитался с государством. Ко дню великого праздника в подарок Родине колхозники отвезли большой обоз сверхпланового хлеба.

Прошла ещё декада. И колхоз «Гигант» занял одно из первых мест в районе.

Накануне праздника, сдав государству сверх плана 2400 пудов хлеба, Филин зашёл в райком партии. Он молчал, не зная, с чего начать разговор.

— Что хочешь сказать? — спросил секретарь райкома.

На глазах Филина навернулись слёзы. Секретарь сообщил о своём намерении восстановить его в партии. Тяжёлый груз слетел с плеч Филина. Он всей душой почувствовал в Ченцове близкого человека. Кто, как не он, научил его понимать все то, чем сейчас живут советские люди.

В. СЕРГЕЕВ.

Косихинский район.

В. Г. Короленко

(25 лет со дня смерти)

Когда в 1910 году А. М. Горький в одной из своих статей говорил о русском писателе, как о «лице почти героическом, изумительной искренности и великой любви сосуде живом», он указал на Короленко, назвав его «великим гуманистом», «первым и талантливейшим писателем».

«Среди русских культурных людей,— писал Алексей Максимович, — я не встречал человека с такой неутомимой жаждой «правды — справедливости», человека, который так проникновенно чувствовал бы необходимость воплощения этой правды в жизнь».

Вся жизнь Владимира Галактионовича Короленко (1853—1921) действительно была полна неустанными исканиями этой всеосвещающей правды и борьбы за справедливость. Устами одного своего литературного героя Короленко восклицал: «Человек создан для счастья, как птица для полёта!».

Своё призвание писатель видит в том, чтобы служить человеческому счастью, честно трудиться на благо будущего.

Литературная деятельность Короленко началась в 80-х годах. В марте 1881 года революционерами-народниками был убит царь Александр II.

Жестоким террором ответило царское правительство на это убийство. В стране свирепствовала реакция.

В это время и раздался свежий голос Короленко. Вглядываясь во тьму окружающей жизни, молодой писатель видел сквозь неё свет, верил, что к нему можно пробиться, и неустанно шёл к намеченной цели. Это чувство не оставляло его никогда. В 1900 году в рассказе «Огоньки» он писал: «Но жизнь течёт всё в тех же угрюмых берегах, а огни ещё далеко. И опять приходится налегать на вёсла... Но всё-таки... всё-таки впереди — огни!..».

Литературным дебютом его был рассказ «Сон Макара», написанный в 1883 году. Рисуя беспросветную жизнь об'якутившегося Макара, писатель выносит строгий приговор тем, кто «гонял» Макара всю жизнь. А «гоняли» его «старосты и старшины, заседатели и исправники, требуя подати, гоняли попы, требуя ругу». Никто не помог Макару защититься от нужды и голода, промерзшей земли и тайги. А почему так? Ведь «он родился, как другие, — с ясными открытыми очами, в которых отражались земля и небо, и с чистым сердцем, готовым раскрыться на всё прекрасное в мире».

Большой социальный смысл рассказа, его художественные достоинства сразу же поставили Короленко в число больших писателей русской литературы.

Писатель прожил трудную жизнь. Самодержавие преследовало его неоднократными арестами, ссылками. Но тюрьмы и этапы не сломили Короленко, не заставили его изменить своим убеждениям.

В 1881 году, будучи в ссылке в Перми, Короленко отказался от присяги Александру III. За это он попадает в еще более тяжелые условия, его ссылают в далекую Якутию.

Вернувшись из ссылки, писатель попрежнему горячо реагирует на все проявления самодержавного произвола. В голодные годы он ведет большую работу в голодающих деревнях, пишет на эту тему ряд публицистических статей в газетах и журналах. В 1896 году выступает в качестве защитника крестьян-вотяков в знаменитом Мултанском деле, позднее— очень активно разоблачает истинное содержание нашумевшего дела Бейлиса.

В 1902 году царь вычеркивает М. Горького из списка почетных академиков. В знак протеста против царского произвола Короленко сам отказался от этого звания.

Обличение буржуазно-помещичьего государства выступает главным мотивом и

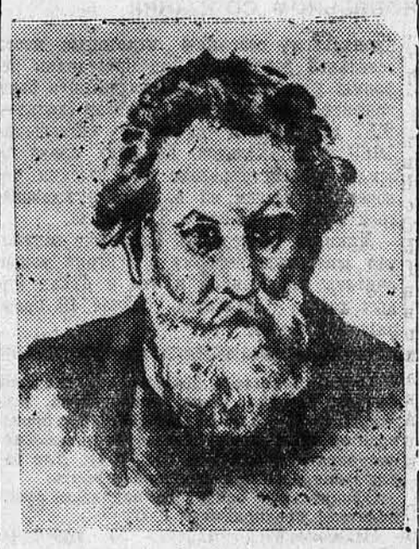

во всем написанном Владимиром Галактионовичем.

В очерках «Дом № 13», «Сорочинская трагедия», «В голодный год» и многих других писатель показал страшные картины полицейских погромов, чиновничьего самодурства, бесправность подавляющего большинства людей в России. Всегда беспокоила Короленко судьба русского крестьянина. Глубокой любовью к нему проникнуты его рассказы: «Без языка», «Река играет» и другие.

Сам жаждущий света, писатель часто рисует на страницах своих произведений правдоискателей, тяготящихся положением обездоленных и стремящихся к жизни, полной ясного смысла («Яшка», «Убивец», «Парадокс», «Слепой музыкант» и др.).

Короленко не был марксистом, он стоял ближе к народникам, верил в легальные методы борьбы с самодержавием. Но, вступаясь за угнетенного человека, он создавал такие образы, которые будили веру в этого человека, укрепляли любовь к нему и призывали к общественной активности. Надеясь на мирное устранение зла, не призывая к революции, он об'ективно служил ей. В этом сильная сторона его творений. Иногда этот об'ективный смысл творчества Короленко выражался у него очень ясно: «Огонь не тушат огнем, а воду не заливают водой. Это правда. Но камень дробят камнем, сталь отражают сталью, а силу—силой» («Сказание о Флоре»).

Поэтому «Правда» в день пятнадцатилетия со дня смерти Короленко писала: «Он дорог нам как художник слова именно тем, что далеко выходит за пределы либерального народничества, к которому примыкал по своим воззрениям. Его деятельность была поистине общенародным служением, несомненно имевшим революционное значение».

В жизни и творчестве Короленко большую роль сыграла Сибирь. Годы сибирской ссылки дали ему много впечатлений, которые он отразил в целом цикле рассказов. Именно на этих рассказах Короленко окончательно определился, как законченный художник слова.

Знаток природы, он, как никто другой, мастерски живописал сибирский пейзаж. Здесь и холодные тучи, порванные ветром, и широкая Обь, по которой то и дело пробегают холодные тени, её крутые обрывы, пустынные берега, сверкающие белым песком, омываемым холодной рекой, здесь и северная якутская природа. Его пейзажи изумительны: они звучат, сверкают красками, пахнут. Писатель сливается в своих описаниях с природой.

В архивах Короленко сохранилась одна заметка, показывающая, как глубоко чувствовал он описываемое. Он вспоминал: «Когда написал (ночью) «Ат-Даван», то при описании реки и дальнего берега испытал зрительную галлюцинацию. Под последней строкой на бумаге, во всю ширину листа, я увидел полосой, точно нарисованный красками, пейзаж: туманную полосу горного берега при слабом лунном освещении».

Действительно, описание берегов Лены в этом рассказе даёт необычайно живую картину: «Жидкая лиственъ цеплялась по склонам, широко раскидывая корни, но камень не даёт ей расти, и склоны усеяны древесною падалью. Ближе вы видите трупы деревьев, запорошенных снегом, с вырванными из почвы судорожно скрюченными корнями. Дальше эти подробности исчезают, а к вершине горы склон покрыт валежником, точно густой сеткой. Упавшие деревья кажутся бесчисленными иглами, точно хвои в сосновом лесу, а между ними ещё живые, тянутся такие же прямые, такие же тонкие и жалкие лиственницы, пытающие счастье над трупами предков. И только на ровной, будто обрезанной, вершине лес сразу становится гуще и тянется длинною тёмною, траурной каймой над белым скатом берега, и так на десятки, на сотни вёрст!..».

Сибирь была печальным местом каторги и ссылки, поэтому она дала Короленко массу драматических сюжетов. В записной книжке он писал: «Сибирь—это настоящее сказочное место российской драмы, и я положительно советовал бы нашим молодым драматургам проехаться по этому скорбному тракту!..».

Короленко показал самодержавную систему угнетения населения Сибири. В художественной литературе о Сибири, пожалуй, мало найдётся таких ярких страниц, вскрывающих произвол местного начальства, высасывающего все соки из обнищалого населения.

Отдельные эпизоды из сибирской жизни, переданные в рассказах «Фёдор бесприютный», «Черкес», «Ат-Даван», «Государевы ямщики», «Марусина заимка» и в некоторых других, звучали как обвинительный акт царской бюрократии.

Рассказ «Ат-Даван» особенно отличается силой своего обличения. Здесь повествуется о «похождениях» действительно существовавшего чиновника особых поручений при генерал-губернаторе Восточной Сибири Алабина, который назван в рассказе Арабиным. Этот «деятель» прославился как грозный начальник. На всех почтовых станциях о нём говорили с ужасом, «...он вёл себя, как человек, на единичные усилия которого возложено усмирение бунтующего края. Врывался, как ураган, бушевал, наводил панический ужас, грозил пистолетом и... забывал всюду платить курьерские прогоны». Для него ничего не стоит и застрелить станционного смотрителя. В широких полупустынных просторах, от которых «хотя три года скачи, ни до какого государства не доскачешь», любой чиновник может делать всё, что ему захочется. Вся самодержавная система покровительствовала этому, так как выгоднее иметь побольше забитых «маленьких людей». «Маленький человек», введённый в русскую литературу Пушкиным, всегда находил в русском писателе своего защитника. Короленко был одним из них. В сибирской стороне этот человек выглядел особенно бесправным, и за него подавал свой голос писатель-гуманист.

На Сибирь смотрели, как на проклятый край, и Короленко показал, что делало её таким: царское самодержавие, превратившее её в тюрьму и каторгу.

Царизм проводил колониальную политику по отношению к национальностям Сибири. Короленко раскрыл её. В «Сибирских рассказах» бросается в глаза сочувственное отношение Короленко к народам Сибири. В рассказе «Соколинец» он рассуждает об якутах и высказывает мысли, которые в то время звучали совсем особенно. Короленко умеет уважать их обычаи. Он показывает, что это обычаи, внешне кажущиеся дикими, находят себе обоснование в материальных условиях жизни, в отсутствии культуры, о продвижении которой в жизнь «малых» народов совсем не думало правительство. Он умеет уловить красоту в дикой заунывной якутской песне и захватывающее душевное движение, которое царит при её звуках, и в грязной, неприветливой юрте. С 1905 года до самой смерти Короленко работал над фундаментальным мемуарным произведением «История моего современника». Хотя произведение это осталось неоконченным, но оно по праву считается одним из лучших образцов в этом жанре. Здесь писатель показывает целую эпоху русской жизни, свидетелем которой он был: развитие общественного самосознания, жизнь и стремления, надежды и разочарования русской интеллигенции своего поколения. Здесь все автобиографично и в то же время типично для описываемой эпохи. Рассказывая историю своего современника, Короленко рассказывал и о себе, делился с потомками своими думами и воспоминаниями о былом.

Владимир Галактионович Короленко — один из тех писателей нашей великой русской литературы, которые сделали её действенным орудием борьбы за народное счастье. Писатель-борец, он всю свою жизнь отдал борьбе с самодержавием, посвятил служению своей великой родине.

Н. АТАМАНОВСКАЯ,
преподаватель Барнаульского педагогического института.

103-я средняя женская школа ст. Барнаул.
НА СНИМКЕ: одна из лучших учениц 10-го класса комсомолка Вера **ЗАВАДОВСКАЯ** на занятии в кабинете физики.

Фото Н. Калинина.

КНИЖНАЯ ПОЛКА АГИТАТОРА

Что происходит в освобожденных странах Европы?

Всесоюзное лекционное бюро при Министерстве высшего образования СССР выпустило в свет отдельной брошюрой стенограмму публичной лекции Ф. Н. Олешука **«Демократические преобразования в освобождённых странах Европы»**.

Брошюра отвечает на один из злободневных вопросов международной жизни. Автор сжато, но ясно описывает обстановку, которая породила демократическое движение в государствах Европы после второй мировой войны. В определении этой обстановки автор исходит из указаний товарища Сталина о том, что вторая мировая война против государств оси — Германии, Японии, Италии — «...приняла с самого начала характер войны антифашистской, освободительной, одной из задач которой явилось также восстановление демократических свобод».

В брошюре показано, как в суровое военное время сложился скреплённый кровью союз демократических элементов. После войны этот союз стал основной силой в проведении демократических преобразований, основой строительства новых, демократических режимов. Душой этих преобразований были, есть и остаются коммунисты.

Силы демократии, об'единившиеся вокруг Советского Союза, стали после разгрома фашизма ещё более мощными. Все это значительно изменило международную обстановку, сделало ее менее благоприятной для империалистической реакции и более благоприятной для демократии.

Сейчас часто спрашивают: как можно назвать общественный строй в освобожденных странах Европы? На этот вопрос отвечает раздел лекции, озаглавленный: **«Характерные черты демократии, складывающейся в некоторых государствах Европы»**. Здесь рассматриваются процессы демократизации в каждом из государств Восточной и Юго-Восточной Европы и показываются их значительные различия (государствами Восточной и Юго-Восточной Европы автор называет: Польшу, Болгарию, Румынию, Югославию, Венгрию, Албанию, Чехословакию).

Югославия является народной федеративной республикой. Власть здесь принадлежит народу. В руках государства находится 82 процента всей промышленности. Земля принадлежит тем, кто её обрабатывает,—так записано в конституции. Широкое развитие получило в Югославии кооперативное движение. Югославское государство осуществляет в известной степени планирование народного хозяйства.

В Венгрии размах демократизации общественно-политической жизни значительно меньше, чем в Югославии. Новые порядки в этой стране законодательно ещё не закреплены. Государственная власть опирается на союз демократических партий, образующих венгерский фронт национальной независимости. Этим партиям приходится вести серьёзную борьбу против реакционеров, которые проникли в ряды некоторых демократических партий, в законодательные органы и тормозят осуществление демократических преобразований в стране. Крупная промышленность не национализирована, много крупных промышленных предприятий находится в руках капиталистов, которые используют свои экономические позиции, чтобы срывать мероприятия государства по восстановлению хозяйства.

В лекции раскрываются причины неодинаковых успехов в деле демократизации в двух соседних странах — Югославии и Венгрии.

Затем автор переходит к другим двум соседним странам — к Болгарии и Румынии, в которых тоже строятся новые, демократические порядки, и также указывает причины, почему в той и другой стране переход к демократическому строю совершился по-разному. В лекции подчёркивается, что, несмотря на различные уровни демократических преобразований, в них есть существенное и важное общее— это общее состоит в том, что почти во всех государствах Восточной и Юго-Восточной Европы демократическое движение привело к созданию народных, демократических правительств.

Автор показывает, что среди разнообразных социальных слоев, образующих демократический фронт, движущей силой, опорой демократизации общественно-политического строя является рабочий класс — самый организованный, самый решительный и самый передовой отряд демократических сил. Рабочий класс в борьбе за демократические преобразования опирается прежде всего на крестьянство, которое по своим жизненным интересам и по своему положению в обществе стоит близко к рабочему классу и которое в то же время составляет большинство населения в каждом из государств Восточной Европы. Рабочим классом руководят коммунистические партии, вооружённые опытом классовой борьбы, передовой марксистско-ленинской теорией.

В брошюре изложены новые пути организации политической и экономической жизни в освобождённых странах Европы. Читатель может ознакомиться с новым подходом к разрешению национального вопроса в Югославии, с новыми подлинно народными армиями, с аграрной реформой и с ролью кооперации в этих странах. Например, в Болгарии действует закон о трудовых кооперативных земледельческих хозяйствах, основной задачей которых является: «Помочь крестьянам организоваться в трудовые кооперативные земледельческие хозяйства по общей обработке земли».

Трудовое кооперативное хозяйство управляется общим собранием членов. Они избирают правление и ревизионную комиссию. Труд оплачивается в конце года по трудодням из чистого дохода.

В законе предусмотрена также организация районных машинно-прокатных пунктов.

Дальше автор останавливается на таком вопросе: как же определить сущность этих преобразований? Кое-кто утверждает, что в этих государствах складываются социалистические порядки. Это неверно,—отвечает автор. — Новая демократия существует в условиях буржуазных экономических отношений. Ни одна из партий, входящих в демократические блоки, не ставит своей практической задачей установление социалистических порядков в государствах Восточной Европы. Все усилия направлены на установление и укрепление народной демократии, на окончательный разгром фашизма, на отпор реакционерам.

Затем в лекции раз'ясняется, что эти демократические режимы резко отличаются от обычной буржуазной демократии, которая является формой диктатуры буржуазии. Совершенно другое наблюдается в освобождённых странах Восточной Европы. Здесь сейчас получили слово широкие народные массы, которые отстранили от власти малочисленные клики, враждебные народу.

«Таким образом, — заключает автор этот раздел, — нынешние демократические режимы в государствах Восточной и Юго-Восточной Европы нельзя характеризовать ни как социалистические, ни как капиталистические». Эти формы демократии ещё окончательно не сложились, за исключением Югославии, не упрочились. Ещё идёт процесс их становления. Но что отчетливо видно сейчас в этих демократических режимах — это народный характер власти.

В лекции читатель может ознакомиться с особенностями демократического движения во Франции, Италии и других странах. В последнем разделе брошюры рассказано о коварных происках реакции, которая не сложила оружия и ведёт оголтелую, наглую политику против демократии. В борьбе с реакцией силы демократии крепнут, набираются опыта, ещё теснее сплачиваются.

С этой лекцией необходимо ознакомиться каждому пропагандисту, агитатору и партийному работнику. Она даст необходимые представления о том, что произошло и что происходит в общественно-политической жизни освобождённых стран Европы.

М. АНТОНОВ.

По следам наших выступлений

„Что теперь скажет тов. Каунов?"

Под таким заголовком в газете «Алтайская правда» в № 244 за 7 декабря 1946 года была опубликована заметка.

Бюро Третьяковского райкома партии обсудило эту корреспонденцию и признало её правильной. Бывший зав. райзо Кораблин за поборничество в колхозах, за грубое нарушение Устава сельхозартели исключён из партии и привлекается к уголовной ответственности.

КАУНОВ,
секретарь Третьяковского райкома ВКП(б).

Фашистские элементы из числа перемещенных лиц терроризируют население английской зоны оккупации Германии

БЕРЛИН, 20 декабря. (ТАСС). Газета «Берлинер цейтунг» публикует сообщение собственного корреспондента из Гамбурга под заголовком: «Квислинги орудуют на черном рынке». В сообщении говорится:

Преступления, совершаемые иностранцами, приняли в последнее время только в окрестностях Гамбурга угрожающие размеры. Типичным примером деяний этих элементов, большая часть которых, как это может быть доказано, фашисты, имеющие все основания не возвращаться на свою родину, является лагерь для иностранцев в Зеедорфе (округ Бремерферде), в котором все ещё содержится около 5.000 иностранцев. Уже много времени этот лагерь наводит страх на всю окрестность. За короткий срок в районе расположения лагеря было похищено с пастбищ 100 голов крупного рогатого скота, которые затем были забиты в лагере и открыто проданы на черном рынке. В лагере оборудована бойня.

Немецкая полиция совершенно бессильна помешать совершению преступлений. Один полицмейстер, который задержал некоторых спекулянтов на черном рынке, подвергся затем нападению и в результате тяжелых ранений отправлен в больницу. Немецкая полиция имеет право преследовать преступников только до ворот лагеря, на территорию лагеря её права не распространяются. Население называет лагерь в Зеедорфе бичом местных жителей. На-днях соответствующие инстанции снова обратились за помощью к английской военной администрации.

В румынском парламенте

БУХАРЕСТ, 21 декабря. (ТАСС). После принятия закона о национализации национального банка Румынии министр финансов Александрини и министр национальной экономики Георгиу-Деж представили на обсуждение парламента проект закона о запрещении использования золота, иностранной валюты и золотых медалей как средства расчета в торговых соглашениях и залоговых операциях. Согласно закону аннулируются все заключенные до сих пор соглашения, предусматривающие вышеуказанные условия расчета.

Как отмечает газета «Скынтейя», этот закон нанесет смертельный удар по спекулянтам золотом и валютой.

Второй закон, предложенный правительством, устанавливает режим продажи акционерными обществами. Проект запрещает иностранцам скупку румынских акций без разрешения министерства национальной экономики.

Третий закон предусматривает выпуск монетным двором одного миллиона золотых медалей для срыва спекуляции золотыми медалями на внутреннем рынке и для создания фонда защиты национальной валюты. Условия использования медалей будут установлены советом министров.

Четвертый закон регулирует вопрос о товарах, находящихся за границей, полностью или частично оплаченных румынскими коммерсантами или промышленниками валютой, предоставленной национальным банком. Закон предназначен для скорейшей доставки в Румынию находящихся за границей товаров на сумму 55 млн. швейцарских франков, главным образом машин для румынской промышленности.

Все эти законы были единодушно приняты парламентом.

Разгон профсоюзов и оппозиционных партий в Турции

АНКАРА, 22 декабря. (ТАСС). Как сообщают газеты, турецкие власти производят дальнейшие «расследования», массовые обыски и аресты в соответствии с последним решением командования вилайетов, об'явленных на осадном положении. Газета «Ени сабах» передаёт, что в Стамбуле среди арестованных имеется большое число рабочих. Арестовано также 9 человек из числа организаторов и членов «кружка студентов университета и высших школ». В Айвалыке закрыты отделения турецкой социалистической партии и социалистической партии рабочих и крестьян. В Измире полицейские власти закрыли профсоюз работников физического и умственного труда, а также 2 других профсоюза, предварительно произведя обыски в их помещениях и конфисковав все находившиеся там документы. В квартирах членов ликвидированных профсоюзов произведены обыски, а сами члены профсоюзов подвергнуты допросам. Власти запретили отделениям двух закрытых партий заниматься какой-либо деятельностью в районе Измира.

По сообщению той же газеты, полиция продолжает «расследование» в Эскишехире, Гази-Антебе, Измире, Зонгулдаке и других городах Турции.

Забастовка рабочих газовых заводов в Австралии

СИДНЕЙ, 23 декабря. (ТАСС). В то время, как забастовка рабочих газовых заводов в Мельбурне и Аделаиде всё ещё продолжается, рабочие газовых заводов в Сиднее 21 декабря возобновили работу. Рабочие заявили, что они приступили к работе при условии, что правительство штата назначит своего уполномоченного по контролю над газовыми компаниями и что требования рабочих об улучшении условий труда будут рассмотрены арбитражным судом в течение месяца.

В Сиднее в результате забастовки бездействуют многие промышленные предприятия. В Мельбурне с 21 декабря совершенно прекратилось снабжение газом. Рабочие газовых заводов города настаивают на том, чтобы правительство штата Виктория приняло от компании все газовые заводы. В Аделаиде снабжение газом не производится в течение нескольких дней.

В венгерском Национальном собрании

БУДАПЕШТ, 22 декабря. (ТАСС). Венгерское Национальное собрание приняло законопроект о мерах по завершению земельной реформы. Комитеты нуждающихся в земле, сыгравшие в качестве народных органов огромную роль в осуществлении земельной реформы, будут распущены. Оставшиеся неразрешёнными или возникшие новые вопросы будут решаться специалистами.

Выступивший на заседании председатель общегосударственного совета по землеустройству Вереш Петер сообщил Национальному собранию некоторые итоги земельной реформы. При проведении реформы у крупных землевладельцев было конфисковано 538 тысяч хольдов (хольд— 0,57 га) земли и из'ято за возмещение 5060 тысяч хольдов. Имевших право на землю зарегистрировано 663 тысячи человек. В среднем на каждого нуждающегося в земле пришлось 8,7 хольда.

Министр земледелия Бараньош заявил, что земельную реформу в Венгрии можно считать законченной и что в руках новых хозяев находится сейчас 40 проц. пахотной земли.

Землетрясение в Японии

ЛОНДОН, 21 декабря. (ТАСС). Как передаёт агентство Рейтер, сегодня в Кансайском районе, а также на острове Сикоку произошло сильное землетрясение. Центральная метеорологическая обсерватория в Японии зарегистрировала эпицентр землетрясения приблизительно в 100 милях юго-западнее Осака. Из-за перерыва связи пока получено мало сообщений, но известно, что в нескольких городах есть разрушения и жертвы, а ряд прибрежных населённых пунктов пострадал от приливной волны, вызванной землетрясением.

Наиболее пострадавшим является район, расположенный к югу от города Осака. Согласно данным американской метеорологической службы, приливной волной высотою в 6 футов, поднявшейся спустя 15 минут после землетрясения, были снесены все постройки на прибрежной линии этого района. По неподтвержденным данным агентства Киодо Цусин, в Осака разрушено несколько тысяч домов и имеются тысячи убитых. Английские источники в Японии сообщили, что некоторые повреждения причинены бывшей японской военно-морской базе Куре. Имеются жертвы в префектурах Хиого, Ацци и Вакаяма.

Землетрясение распространилось также и на районы Нагоя и Токио. Кроме острова Хонсю, землетрясением был затронут и остров Сикоку, однако из-за прерванной связи пока ещё невозможно получить точных данных о размере причиненного на этом острове ущерба.

По сведениям центральной метеорологической обсерватории в Японии, хотя это землетрясение и не причинило больших разрушений и не вызвало огромных жертв, все же оно по своей силе значительно превосходит землетрясение в сентябре 1923 года — самое большое землетрясение в истории Японии, когда погибли 44.279, получили ранения 52.074 человека и более ⅔ зданий Токио и Иокогамы были разрушены.

Стил о политическом давлении на радиовещание в США

НЬЮ-ЙОРК, 21 декабря. (ТАСС). За последнее время усилилась тенденция к исключению из передач американского радио программ с участием прогрессивных радиокомментаторов, в то время как выступления реакционеров сохраняются в программах. В соответствии с принятой практикой радиостанции продают как те, так и другие программы так называемым «спонсорам» — предпринимателям, которые используют радиопередачи для рекламирования своей продукции. Однако часто радиостанции продолжают передавать некоторые программы, даже если они не смогли заключить соглашения с такими «спонсорами». В последнее время радиостанции сталкиваются с возрастающими трудностями в получении покровителей для программ прогрессивного содержания, и сами радиостанции неохотно передают такие программы, не имеющие «спонсоров». В начале этой недели стало известно, что крупная радиостанция «Уор» решила отменить выступление известного прогрессивного комментатора Кингдона, так как он оказался без «спонсора». Кингдон является председателем «Национального гражданского комитета политического действия». 20 декабря стало известно, что радиостанция «Оухм» отменяет с 1 января передачу выступлений прогрессивного радиокомментатора Стила по тем же причинам. Стил заявил представителям печати, что «оказывается политическое давление на все радиовещание с целью избавиться от либералов». В настоящее время Стил предполагает заняться издательской деятельностью.

К забастовке школьных учителей в Нью-Йорке

НЬЮ-ЙОРК, 23 декабря. (ТАСС). По сообщению корреспондента агентства Юнайтед пресс из Сен-Поля (штат Минесота), бастующие учителя, об'единяемые профсоюзом, входящим в Американскую федерацию труда (АФТ), 21 декабря согласились принять предложение городских властей прекратить забастовку, которая привела к закрытию с 25 ноября всех городских школ. Предложение властей предусматривает увеличение расходов городского муниципалитета на нужды просвещения и на жалованье учителей.

Об охране общественного порядка в городе Барнауле

Решение исполкома Барнаульского горсовета депутатов трудящихся от 29 ноября 1946 г.

В целях улучшения обеспечения охраны общественного порядка, на основании п. «а» ст. 4 постановления ВЦИК и СНК РСФСР от 30 марта 1931 г. (С. У. № 17, ст. 186), исполком городского Совета **решил:**

1. Лица, виновные в нарушении общественного порядка, когда эти действия по своей малозначительности не влекут ответственности по ст. 74 УК РСФСР или ст. 2 Указа Президиума Верховного Совета Союза ССР от 10 августа 1940 г., подлежат ответственности в административном порядке в виде штрафа до 100 рублей или исправительно-трудовых работ до 30 дней, налагаемых административными комиссиями при исполкомах райсоветов города Барнаула.

2. Предоставить начальникам горотделений милиции право на виновных в нарушении общественного порядка единолично налагать взыскание в виде штрафа в 10 руб. или исправительно-трудовых работ до 5 дней.

3. Предоставить право работникам милиции, непосредственно наблюдающим за соблюдением водителями транспорта правил уличного движения, порядка в общественных местах, за нарушение гражданами правил уличного движения налагать на нарушителей административные взыскания в виде штрафа на месте в следующем размере:

а) за нарушение водителями транспорта правил уличного движения — 5 рублей;

б) за нарушение общественного порядка в общественных местах — 3 рубля и за нарушение гражданами уличного движения — 1 рубль.

4. В целях оказания помощи органам милиции в обеспечении охраны общественного порядка на территории города Барнаула, обязать председателей исполкомов райсоветов организовать на территории районов десятидворки, привлечь для этой цели общественность, депутатов исполкомов райсоветов, горсовета, председателей уличных комитетов и комендантов общежитий.

5. Настоящее решение вступает в силу через 15 дней после его опубликования в печати и действует на территории города Барнаула в течение двух лет.

6. Наблюдение за выполнением настоящего решения возлагается на органы милиции.

Председатель горисполкома
Л. КУЗНЕЦОВ.
Секретарь исполкома
М. АДРИАНОВСКИЙ.

ИЗВЕЩЕНИЯ

25 декабря, в 8 час. вечера, в горпарткабинете состоится семинар работников торговли. На семинаре будет прочитан доклад о постановлении Совета Министров СССР **«О развертывании кооперативной торговли в городах и посёлках и увеличении производства продовольствия и товаров широкого потребления кооперативными предприятиями».**

Докладчик — председатель крайпотребсоюза тов. Тараховский.

27 декабря, в 8 часов вечера, в горпарткабинете состоится платная лекция из цикла русской классической философии.

Тема лекции: **Философские взгляды Ломоносова.**

Лекцию читает лектор крайкома ВКП(б) **Устюновщиков.**

Абонементы продаются в горпарткабинете.

Ответственный редактор
А. ШУМАКОВ.

АЛТАЙСКИЙ КРАЕВОЙ ДРАМАТИЧЕСКИЙ ТЕАТР

25 декабря — В. Шекспир. **Отелло.** Трагедия в 5 действиях.

27 декабря — А. Мариенгоф. **Шут Балакирев.** Комедия в 4 действиях.

28 декабря — Л. Леонов. **Обыкновенный человек.** Пьеса в 4 действиях.

29 декабря — **Шут Балакирев.**

Начало спектаклей в 8 ч. 30 м. вечера. Касса открыта с 2 час. дня.

Кинотеатр «РОДИНА»

В голубом и розовом залах звуковой художественный фильм

В горах Югославии.

В розовом зале сеансы: в 1, 3, 5, 7, 9, 10-45.

В голубом зале сеансы: в 2, 4, 6, 8, 10 ч. веч.

Кинотеатр «ОКТЯБРЬ»

Зигмунд Колосовский.

Сеансы: в 2, 4, 6, 8, 10 час.

На-днях цветной фильм

Молодость нашей страны.

Кинотеатр «ПОБЕДА»

Художественный фильм

Александр Пархоменко.

Сеансы: в 2-30, 4-30, 6-30, 8-30, 10-30.

В воскресенье детские сеансы в 12-30 и 2-30.

ГОСЦИРК

Продолжение гастролей коллектива под руководством **Орлеанс.**

1-ая гастроль **Мартына Марчесс.**

Участвуют лучшие мастера советского цирка.

Начало в 8 час. 30 мин. вечера.

Касса с 2-х час. дня.

Трест «Водосвет» доводит до сведения фабрик, заводов, школ, предприятий, госучреждений, что по 30 декабря 1946 г. производится заключение договоров на снабжение электроэнергией в 1947 году. Для заключения договора необходимо иметь:

Официальную заявку за подписью руководителя предприятия.

Наименование, адрес, № телефона, № расчётного счёта в соответствующем банке.

Характер помещения и занимаемая площадь.

Количество светоточек и их мощность.

Мощность каждого электромотора. Наименование агрегата, на котором он стоит, рабочие часы и дни, наименование прочих токоприёмников, их рабочие часы и дни.

Паспорта установленных активных и реактивных счётчиков.

Доверенность на заключение договора.

Трест «Водосвет» предупреждает, что организации, не заключившие в указанный срок договора, со снабжения электроэнергией в 1947 году снимаются.

Скоро на экраны кинотеатров края выпускается новый звуковой цветной художественно-документальный фильм

«МОЛОДОСТЬ НАШЕЙ СТРАНЫ»

Авторы фильма: Юткевич, Посельский, Ванжер.

Фильм снимали тридцать четыре оператора.

Текст — Татьяны Тэсс.

Читает — Хмара.

Музыкальное оформление — Блок.

Звукооператор — Нестеров.

Материал обработан центральной лабораторией Московской ордена Ленина киностудией «Мосфильм».

Производство Центральной ордена Красного Знамени студии документальных фильмов.

Выпуск Главкинопрокат.

Председателям сельских Советов, заведующим горрайоно, директорам и заведующим школами, педучилищами и детскими техническими станциями.

В связи с окончанием бюджетного года Алтайский крайком профсоюза НСШ **предлагает всем страхователям перечислить задолженность по страховым взносам** к 25 декабря 1946 года в Госбанк на текущий счёт ЦК профсоюза начальных и средних школ № 158085. **Не позднее 8 января 1947 года** представить в крайком профсоюза отчётно-расчётную ведомость формы № 4 и за 4-й квартал 1946 года. Страхователи, которые не представили расчётные ведомости за 1, 2 и 3-й кварталы 1946 года, обязаны представить их одновременно с ведомостью за 4-й квартал.

Начисление страховых взносов производить с начисленной и выданной зарплаты в размере 5,8 проц.

Все сельские Советы должны перечислить государственное страхование за технических работников школ за 1945—1946 год. Начисление производить также из расчёта 5,8 проц.

Страхователи по Ойротской области и по городам Бийску, Славгороду, Камню, Рубцовску представляют отчёты по соцстраху в Ойротский обком и города в горком РК союза работников НСШ, где и получают бланки отчёта формы № 4.

Крайком союза работников начальных и средних школ предупреждает, что за непредставление расчётных ведомостей формы № 4 и несвоевременное перечисление задолженности страховых взносов виновные лица будут привлечены к уголовной ответственности. (Постановление ЦИК и СНК от 27-XI—1933 г. № 70).

Дирекция Барнаульского меланжевого комбината сообщает, что согласно постановлению Совета Министров СССР № 1593 от 16 июля 1946 года, все предприятия, организации и учреждения, расположенные в гор. Барнауле и г. Рубцовске, **обязаны освободить в порядке перевода рабочих и специалистов, ранее работавших в текстильной промышленности,** желающих перейти на работу на Барнаульский меланжевый комбинат.

Рабочие и специалисты-текстильщики, желающие перейти для работы на меланжевый комбинат, могут обратиться в отдел кадров комбината.

Администрация и местный комитет Алтайского управления Главнефтеснаба с прискорбием извещают о преждевременной смерти начальника инспекции управления Главнефтеснаба тов. **КУРДЖИНСКОГО Павла Игнатьевича,** последовавшей 14 декабря 1946 г. при исполнении служебных обязанностей в гор. Бийске и выражают соболезнование жене и матери покойного.

ТРЕБУЮТСЯ:

Алтайскому краевому управлению госструдсберкасс и госкредита на постоянную работу — ст. контролёры-ревизоры и контролёры-ревизоры, ст. бухгалтеры и инспектора-бухгалтеры, инспектор оперативного отдела.

Обращаться: ул. Пушкинская, 64, вход со двора, отдел кадров.

Управлению местными торгами — бухгалтеры-ревизоры, нач. планово-финансового отдела, нач. производственного отдела, инспектор по транспорту, машинистка, уборщица.

Справиться: ул. Л. Толстого, 20, отдел кадров.

ТЕЛЕФОНЫ РЕДАКЦИИ И ИЗДАТЕЛЬСТВА: зам. редактора 15—48, отв. секретарь 18—12, партийный и отдел пропаганды 3—06, промышленно-транспортный, отдел культуры и быта 8—80, отдел писем трудящихся 19—22, сельскохозяйственный 15—84, зам. управляющего издательством 7—34, междугородний 17—78, дежурный телефон (круглые сутки) 3—46, стол заказов 20—25, главный бухгалтер 5—78, плановый и отдел об'явлений 20—25, отдел кадров 16—71, проходная 21—39.

АГ 34074. Издательство «Алтайская правда» г. Барнаул, Короленко, 105. Тираж 45.000 экземпляров.